EL DIA

PERIODICO DE LA MAÑANA

El Consejo estudió detenidamente el asunto de las peticiones de los ferroviarios.

(ESTE NUMERO CONSTA DE 12 PAGINAS)

Año XVI.—Núm. 4.673 | Palma de Mallorca.—Martes 7 de Julio de 1936 | Precio: 15 céntimos

TEMAS POLÍTICOS

Falta de imaginación

Me gustaría hoy comentar la destitucion del señor Alcalá Zamora. ¿Un poco tarde quizá? No lo creo. Podría ser, por el contrario, acaso todavía demasiado pronto. El suceso tiene un volumen histórico que necesita perspectivas lejanas para su debida valoración. Yo no voy a ir tan lejos en mi propósito. Me conformaré con tomarlo como ejemplo para un pequeño esbozo de psicología política. Pero incluso para empresa tan modesta era conveniente esperar a que se desvaneciera el patetismo de las horas del cambio. Que lo tuvo sin duda para sus amigos y enemigos. Difícil nos será a los que las vivimos de cerca, aunque fuera en calidad de simples espectadores—curiosos como yo, olvidar el violento y refrenado dramatismo de aquellas horas tardías del siete de Abril.

La destitución del señor Alcalá Zamora me sirve para confirmar una teoría que he expuesto algunas veces.

A mi juicio el defecto más profundo de los políticos españoles es su falta de imaginación. La imaginación es cualidad que conviene usar con mesura porque la capacidad para representarse las consecuencias remotas de nuestros actos, si es excesiva, puede llevarnos a la paralización completa de la voluntad. Pero su falta es una desgracia incalculable. La falta de imaginación conduce a no darle importancia a nada, a vivir colgados del minuto presente, a no ver más allá del instantáneo horizonte especial y temporal que se tiene delante, a desconocer la profunda, la inexcusable realidad vital de las cosas imposibles de eliminar con exorcismos discursivos, ni con atortugados gestos. (Haré una pequeña aclaración pertinente). Yo no creo, claro está, que los políticos pertenezcan a una raza aparte. Son como los demás españoles. Tiene virtudes y defectos específicos de su profesión, pero en lo demás son igual al resto de sus compatriotas. Probablemente la falta de imaginación que yo encuentro en los políticos españoles se encontraría asimismo, si se buscara, en los militares, en los teólogos, en los literatos y en los comerciantes españoles. Lo que ocurre sin duda, es que, en los políticos por razón de su oficio, se nota más. Sin embargo el hecho de que el defecto sea racial y no particular de la fama política, no le quita importancia ni hace menos necesario el remedio, si puede haberlo, porque sus consecuencias son tremendas.

Pero, ¿qué tiene que ver la falta de imaginación de los políticos con la destitución del señor Alcalá Zamora? Tiene tanto que ver que es a mí juicio su falta primaria.

El señor Alcalá Zamora ha pagado con el abandono forzoso de su cargo culpas graves, verdaderos delitos políticos. El mismo día de su propuesta revisionista ante el Consejo de Ministros pensaba yo: «Si España fuera un país sensible políticamente se produciría hoy tal revuelo, mezcla de asombro y de indignación, que este hombre mañana no sería ya Presidente de la República. Sin embargo como los errores políticos, incluso en nuestro país, se pagan siempre, —y ésta es una de las cosas buenas que tiene la política— Don Niceto se ha jngado y ha perdido el cargo que, atolondradamente le confirieron.»

Atolondradamente, dije y remacho ahora; porque luego fué él, en efecto, que no podía ser revisionista, antes de que se le dotara de esta incapacidad, don Niceto, justamente porque se había declarado revisionista la noche que abandonó la Presidencia del Consejo y cedió, sin querer, el paso al primer Gobierno Azaña, era uno de los españoles que no podrían de ningún modo, ser elegidos para ocupar la primera magistratura del Estado. El cometió el pecado de aceptar y prometer lo que no había de cumplir, lo que no se sentía ya desde entonces con fuerzas ni ganas de cumplir, y ha pagado el castigo de su culpa. Pero, ¿y quienes cometieron el delito político de elegirlo? Es que después de lo que había dicho, públicamente en sus discursos y privadamente en una carta famosa de la que no se ha sabido nunca nada, a pesar de que existen según creo, tantas copias como ministros formaban el primer Gabinete Azaña —detalle que, es, por otra parte, modelo de decencia y lealtad a la palabra dada—, es que después de esto, repito, podía don Niceto ser Presidente de la República? ¡Ah era difícil encontrar otro y se salía del paso! Aquí entra la falta de imaginación que preside la mayoría de nuestros actos políticos. Con don Niceto si ha pasado lo que tenía que pasar, pero con una relación tan lógica de efecto o causa, que no podía caber la menor duda sobre su suerte. ¿Porque se le obligó entonces? Hubo ministro del Gobierno elector—como sabéis el Gobierno propuso y las Cortes votaron—que lo veía tan claro como lo veo yo ahora, mérito que desde aquí le discierno, porque verlo entonces era más difícil, pero, ¿de que le sirvió ver y encogerse de hombros y confiar vagamente en que la vida da muchas vueltas y en que quien sabe, y ampararse en la fórmula de salgamos hoy de este atasco y ya veremos mañana lo que ocurre? Cuando la índole de la solución que se dá a un conflicto es de tal naturaleza que ha de provocar fatalmente, necesariamente, un conflicto mayor andando el tiempo, la solución es un disparate que se debe rechazar violentamente. La solución Alcalá Zamora al problema de la Presidencia de la República era un disparate que ha podido costarnos mucho más caro que el pequeño trastorno que habría producido buscar al hombre útil en la hora precisa. Si la destitución de don Niceto no ha costado cara al parecer, no se olvide que es un arma de doble filo: buena en cuanto demuestra la vitalidad inexorable de la República; mala por el precedente que sienta en el país de los precedentes. La sustitución no ha podido salir mejor en cuanto a la forma y en cuanto al fondo pero, ¿no habría sido mejor que el Presidente de la República Española hubiera cumplido en paz su mandato?

Falta de imaginación. Fastidiosa falta de imaginación, que un día elige un Presidente imposible; otro organiza una obstrucción parlamentaria que hiere al régimen; otro provoca un movimiento revolucionario, otro permite colaboraciones peligrosa y otro hace firmar manifiestos que hay que repudiar tres meses más tarde etc. etc. Falta de imaginación que nos tiene en vilo de bandazo en bandazo sin un programa firme, único, y, valedero para todas las circunstancias, alucinados por el espejeo de hoy y ciegos para el mañana.

PAULINO MASIP

Exclusiva para la Agencia A.L.P.E.S. Prohibida la reproducción.

El Cincuentenario del Simbolismo y Francis de Miomandre

Con justificado fervor está conmemorando Francia el cincuentenario del Simbolismo. Y España, absorbida por la política, apenas se dá cuenta de la conmemoración de este importante movimiento literario, del que fué precurso uno de sus poetas más excelsos: Góngora.

El Simbolismo fué inevitable en la poesía francesa. Los parnasianos, cuya frialdad empezaba ya a ser excesiva, habían huido del Romanticismo con los deseos, no de retornar al Clasicismo, sino de reconstituir temas clásicos. Y claro está, ocurrió lo que había de ocurrir. Un grupo de poetas, entre los que figuraban Paul Verlaine, Stéphane Mallarmé, Tristan Corbiére Arthur Rimbaud y Jules Laforgue, reaccionaron contra aquella escuela que había expulsado de la poesía una de las cosas más esenciales de ella: el ideal.

Y el Símbolismo triunfó. Los más egregios poetas de Francia volvieron a la vida interior, a la vida que señaló inicialmente el movimiento romántico, el cual tanto hubo de enriquecer las literaturas de todos los pueblos civilizados de Europa.

Los iniciadores del Simbolismo vieron en Góngora su maestro favorito. Por eso el Simbolismo fué una mezcla de gongorismo y romanticismo. Y como buena parte de la poesia del gran lírico cordobés, la poesía simbolista vino más a sugerir que a describir, todo lo contrario de la poesía de los parnasianos.

Actualmente Francia cuenta con excelentes poetas y aportadores del Simbolismo figurando, entre ellos uno de los más generosos amigos de España: Francís de Miomandre.

Miomandre ha vertido concienzudamente al francés sonetos de Góngora, obras de Grau, de Unamuno y de Azorin; y últimamente ha traducido el «Quijote» ateniéndose a la edicióu crítica de Rodriguez Marín. La obra inmortal de Cervantes consta de cinco volúmenes, los cuales van ilustrados con facsimiles y ibujos, figurando en el primer tomo una biografía escrita por Mariano Tomás. Y por si esto fuera poco para demostrar su acendrado amor a España, el gran escritor francés escribe uno de los más hermosos y sutiles libros que se han escrito sobre Mallorca. Las bellezas que atesora la Balear mayor hiciéronle abandonar Paris y vender sus colecciones de arte y su biblioteca para poder construír en Formentor una casita a las orillas del mar, aquel mar sereno y luminoso que tanto ama Miomandre y que de seguro jamás sabrá desprenderse de él.

* * *

Con todo lo expuesto en esta mi crónica, el lector puede hacerse la siguiente pregunta: ¿Y cuál es la gratitud demostrada por España hacia el gran literato francés? Contestemos con todo sinceridad: ninguna.

Por eso creemos ahora oportuno cumplir esa deuda contraída con Francis de Miomandre; ahora que—sin duda no habrá mejor ocasión—precisamente se cumple el cincuentenario del Simbolismo. Con este homenaje que le rindamos, demostraremos con él, nosotros los incipientes de las Letras que las cultivamos con emoción, que no olvidamos la nobleza y la generosidad de estos hombres que gracias a ellos nuestra patria es conocida y amada en el extranjero.

Esta justa iniciativa que aceptaron por unanimidad al proponerlo quien esto escribe al Grupo Literario-Artístico y a la Juventud Ateneista, consistirá en un artístico pergamino en el que se recogerán todas las firmas de los intelectuales de Mallorca que quieran adherirse al homenaje y las firmas de los escritores jóvenes pertenecientes a las mentadas asociaciones.

El pergamino será entregado a Francis de Miomandre por una comisión nombrada al efecto junto con un ramo de rosas para que el escritor lo rinde a los pies de Madame de Miomandre.

Y con este homenaje, sencillo pero sincero, sentiremos el júbilo de saber presente al exquisito autor de «Mallorca» y demostraremos que no acertamos a disimularlo.

JUAN CABOT LLOMPART

«CASA DEL TRABAJO-CASA DFL REPOSO»

Una visita a Gustav Fröhlich en Schwanenwerder

En los alrededores de Berlin, cerca del lago Nikolas, entre el lago Wansee y el Havel, está situada una idilica isla, Schwanenwerder, «La isla de los cisnes».

Al poner el pie en ella lo primero que se ve es un cartel con la siguiente inscripción:

«Propiedad particular
En esta isla no
hay ni
hospederias
ni
desembarcaderos».

Es decir: ¡Una isla encantada para corrientes mortales¡

Se asciende por una pequeña colina sobre la que en el centro se levanta Schwanenwerder, y se llega por la vertiente de la derecha a la meta del viaje del reporter, en la calle de la isla, a una linda casita de campo de estilo inglés, cuyo color rojo de discreto tono se destaca del verde del césped y del monte.

A la entrada encontramos precisamente a Gustav Fröhlich, el señor de la casa, y a Lida Baarova que en este momento se está despidiendo de él para dirigirse a los estudios de la Ufa en Tempelhof en donde actualmente se efectúa el rodaje de interiores del film «Stundo der Versuchung» (La hora de la tentación). Por suerte nuestra, Gustavo tiene hoy dia de asueto y así puede enseñarnos con toda calma su nueva mansion que adquirió hace poco tiempo.

Esta pequeña casita formaba antes parte de la grande contigua: ésta fué dividida, pero no por eso, como nos demuestra nuestra visita, se vive con menos comodidad y confort en la pequeña.

En la biblioteca una puerta disimulada hace casi la impresión de una interesante decoración de film; pero esta «puerta secreta» nos conduce en realidad a la escalera de la casa. Una gran estancia en el primer piso está dedicada a sala de entrenamiento; del centro del techo pende un enorme saco de arena que espera paciente a recibir los puñetazos que todas las mañanas le propina el señor de la casa, Otra estancia sirve para una ocupación por la que Frohlich siente verdadera pasion: el divo de la pantalla es un consumado operador de flims estrechos y tiene aqui instalado un estudio ideal. Un cuarto de amplias dimensiones está destinado por el momento para que Gustavito juegue con un ferrocarril movido por la electricidad y provisto de toda clase de admirables instalaciones.

Desde la terraza que se extiende a uno de los lados de la casa, se goza de una encantadora perspectiva sobre el jardin con su espeso arbolado y sobre el lago.

«Para los visitantes la casa está un poquillo lejos y es además muy solitaria»—dice Frohlich—«pero precisamente me he instalado en ella por su soledad. En derredor de la casa de la calle Ziethen, donde antes vivia, construyeron en el último tiempo una infinidad de hotelitos y yo molestaba constantemente a los vecinos cuando aprendia mis papeles o cuando practicaba ejercicios de vocalización, (yo estudio mucho y me ejercito con suma asiduidad y aplicación, pues solo asi puede un actor hacer progresos, muy especialmente un artista de «film» que tiene rara ocasión de presentarse en un escenario que es la gran escuela del arte recitativo). Mas de una vez pude observar en esa casa que los vecinos abrian las ventanas llenos de pavor al oirme gritar en voz alta y apasionada, no, naturalmente, con mi madre con quien vivo, sino al estudiar algun papel « un poco fuerte».»

«Apropósito de papel»—pregunta el reporter—«¿En que film veremos a usted?»

«Estoy ahora contratado por la Ufa y mis próximos papeles son el de un joven abogado que gracias a su energia y laboriosidad ha logrado tener un bufete rentable y de renombre pero que, en cambio, casi pierde el amor de su mujer por tenerla abandonada y ocuparse de ella muy poquisimo. Este papel lo hago bajo la direccion escénica de Paul Wegener en la pelicula «Stunde der Versuchung» (La hora de la tentacion). Trabajo tambien en la pelicula «Inkognito», cual realizador es Richard Schneider-Edenkoben, y desempeño aqui el papel de un joven muchachó que hereda una gran fábrica en la que de incógnito acepta un empleo, pues sabe que la gente se burla de él por no ser experto en ese ramo y además por estar él completamente desengañado de la vida, Mi tercer papel es en el film «Stadt Anatol» (La ciudad de Anatolía), que se rueda bajo la direccion de Viktor Courjanski».

Y ahora nos dirigimos al jardin de la nueva casita de Gustav Frohlich que desciende suavemente hasta el lago. Frohlich goza de las bellezas de este delicioso rincón con la alegria de todo nuevo propietario.

«Cuanto me alegro haberlo adquirido tan pronto como supe casualmente que se vendia esta propiedad», nos dice sonriente. «Aqui puede uno restablecerse y descansar—del trabajo para el trabajo».

G. O.

Advertimos a nuestros comunicantes que toda la correspondencia relativa al periódico, debe ir dirigida a la Dirección del mismo.

EN EL FONDO DE LOS OJOS DE UN NIÑO

Aprender de quien no sabe

A la frágil seguridad, alimentada por nuestra soberbía, de que quien sabe sólo quede esperar que enseñe y no que se instruya del ignorante, cabe desconcertarle con éstas palabras del rabí Chanina:

—«He aprendido mucho de mis maestros; de mis compañeros aún más que de mis maestros; pero, sobre todo, he aprendido de mis discípulos».

Cierto. Porque si los griegos cazaron los más avanzandos horizontes del saber, no en vano han despertado a la luz muchas generaciones aportando, ya que no más ciencia, ni siquiera rectificaciones en lo sustantivo, si lo que ha dado un matiz a cada época, realizando entre sufrimientos, entre incertidumbres, entre verdaderos tanteos, la tarea dura, azarosa, cambiante—cuando pasos hacia la luz; cuando retorno a la animalidad—, de hacer a la humanidad más sensible, menos sorda al dolor ajeno. Y ése logro deficil, cuando no de momento fustrado, se ha conseguido así: porque en las pupilas de niños, de los que nada saben, se reflejaba como en el fondo de un pozo la luz y porque han existido maestros que no lo despreciaban, sino que supieron traducirlo, asomarse a ellos.

Recuerdo, aunque no con precisión, unas palabras de Pedro, el pescador envuelto en luz sobrenatural cuya sombra tienda aún, para los creyentes, su red desde Roma, para ofrendar al Señor las más puras y elevadas almas que van tallándose en el taller inmenso de su dominio universal. Pedro hablaba de tiempos en los que hasta el sabio se sentirá ignorante, para no dejar de ser sabio.

Aquellos tiempos llegaron. Ahitos aparecen los hombres de ciencia y sed tienen de fé. La ciencia es el agua del pozo que no acaba con la sed; y la humanidad, si lucha, si odia, si muere, es precisamente por ese desasosiego que causa una sed, que no se apaga nunca. La fé, cuando de veras abrasa el pecho, es aunque parezca lo contrario, el agua viva de que habla Teresa, el agua que satisface y extingue para siempre el deseo. El agua que aquieta, enmudece, sujeta con mano firme, uno por uno, a los siete pecados capitales. El agua que nos hace decir, lo mismo a la mano que nos tiende su saludo que a la que nos abofetea, la palabra que, puesta en los labios, nos purifica de tanto vicio y tanta vergüenza:—Hermano.

Por algo Jesús acudia a los niños; por algo se asomaba a sus ojos y ponía, como podemos poner todos en cualquier instante, su alma al ritmo de la candidez, del apaciguamiento de éstas tempranas vidas que no conocen aún la existencia de tanto bicho dañino, agazapado en la floresta del vivir. Y es que existen muchos libros de moral; fuertes razones para conducirnos en la vida, que es lucha, con nobleza; opera verdaderos milagros la pràctica perfecta y rigurosa de nuestra religión. Pero con el más sumiso respecto a éstos cimientos de educación y norma de vida que en primer término deben tenerse en cuenta, lo mismo el sabio que el santo, que el simple, no reunirán toda la fuerza precisa para vencer fuera y dentro de nosotros el mal, si no acuden a aprender todos los días, porque todos los días cambia y se renueva, la lección de serenidad y pureza, de candidez salvadora, de esa blancura que es el mejor reproche a nuestro negro egoismo, que dan con su solo mirar unos ojos de niño, que a todo temen y por no saber nada, tienen suelto y ágil, libre y dominador, éste maltratado corazón de nuestros años maduros, a quien pisotea de continuo nuestra maldad, nuestro egoismo, nuestra ridicula y al mismo tiempo trágica seguridad de que sabemos algo.

Tenemos el deber de responder a una fácil pregunta del lector. ¿De donde procede el pensamiento del rabí Chanina?.

Responderemos con pocas palabras. Ahora, acaba de traducirse al español una «Vida de Jesús» que habia conseguido cuatro ediciones en Alemania. ¿Autor? Dr. D. Francisco Miguel William. ¿Truductor?. José Solá S. J. ¿Editorial? Espasa Calpe, Madrid. De ésta formidable obra hemos recogido no solamente la frase, sino la emoción. Y nuestra admiración es grande porque junto a esa emoción maravillosa se halla documentación más perfecta del medio en que se desenvolvió la vida de Jesucristo. Willam ha recorrido tierras y calado hombres; es un verdadero prodigio de aciertos.

TEÓFILO ORTEGA

(Servicio de Prensa «Ehar») y especial para este diario.

El incendio del domingo

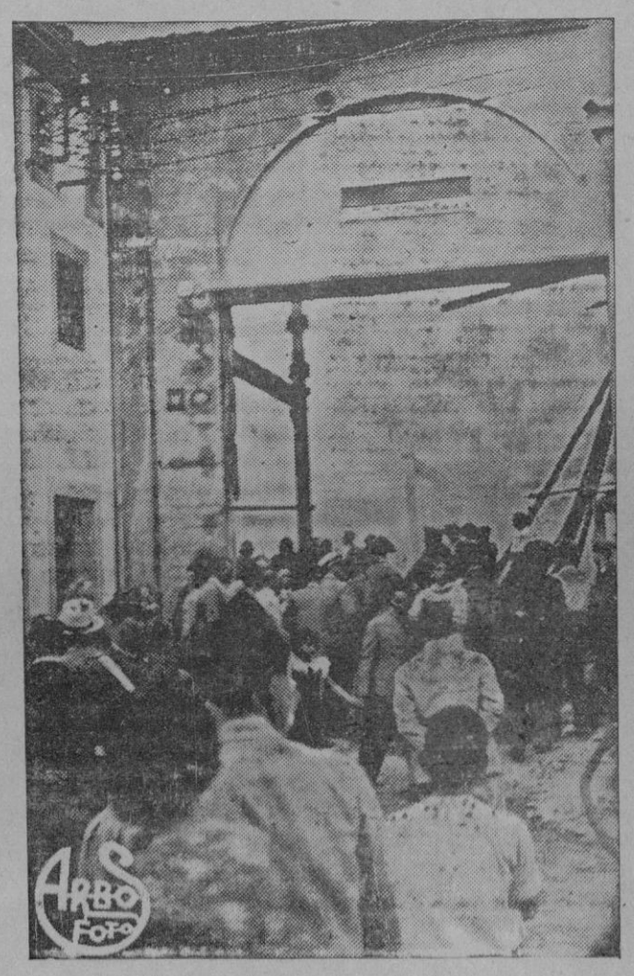

La fábrica ardiendo vista desde el portal

INFORMACION LOCAL

Información oficial

Gobierno civil

Sin novedad. El nuevo Gobernador

El señor Martínez Sevilla dijo ayer a los informadores de la Prensa que no tenía ninguna noticia de interés y que no ocurría novedad en la provvincia.

En cuanto al nuevo Gobernador dijo que sabía únicamente lo que había leído en los periódicos ignorando, por tanto, en aquellos momentos, cuando llegaba dicha primera autoridad.

DIPUTACION

Estación del Laboratorio Oceanográfico

Observaciones del día 6 de Julio de 1936 a las 8 horas.

Altura Barométrica, 762'8 milímetros.

Altura Barométrica máxima de ayer, 765'9 milímetros.

Altura Barométrica mínima de ayer, 763'0 milímetros.

Temperatura, 28'7 grados cent.°

Temperatura máxima, 30'8 id. id.

Temperatura mínima, 19'6 id. id.

Temperatura media de ayer, 25'5 grados cent.°

Termómetro seco, 28'7 id. id.

Termómetro húmedo, 24'0 id. id.

Humedad relativa, 66 por ciento.

Evaporación, 4'1 cmilímetros.

Lluvia —.

Viento SE. 1.

Estado del cielo: despejado.

LA FILADORA

Gran surtido en artículos para CAMPO BAÑO Y PLAYA

Municipales

La Comisión de Ensanche

El Teniente de Alcalde y Presidente de la Comisión especial de Ensanche, don Francisco de Salas Aguiló, ha recibido del Dr. D. José Aguiló de Son Servera, Presidente del Fomento de Civismo, de esta capital, una atenta comunicación, por la que en cumplimiento del acuerdo adoptado por la Junta Directiva de aquella Entidad, se manifiesta que ha visto con sincero aplauso y singular complacencia la notable actividad con que se viene atendiendo por dicha Comisión a impulsar los trabajos de urbanización de la zona de Ensanche, que tanto ha de favorecer el desarrollo de nuestra ciudad, como también se hace constar en dicha comunicación que aquel organismo directivo vería con sumo agrado que la expresada Comisión viera la manera de poderse atender, con la posible urgencia, a la necesidad sentida de procederse a la construcción de algunos mingitorios o retretes públicos en la mencionada zona, especialmente en los lugares de mayor concurrencia de tránsito como son las Avenidas, alguna de las cuales como la de Alejandro Rosselló, en la temporada de verano, alcanza la condición de paseo público.

El Sr. Aguiló ha contestado al Presidente del Fomento del Civismo, significándole el testimonio de su reconocimiento por el elogio tributado a la Comisión especial de Ensanche por su actuación de cuyo comunicado tendrá especial gusto en dar cuenta en la primera sesión que aquella celebre, indicándole además que por lo que hace referencia a la construcción de algunos mingitorios, la Comisión, encaminada a tal fin tiene encargado al Arquitecto municipal Sr. Forteza, la formación del proyecto y presupuesto de uno de aquellos el que se someterá en su día, a la aprobación del Ayuntamiento previos los trámites del caso.

La sesión del miércoles

Asuntos que han de ser tratados en la sesión que celebrará el Ayuntamiento a las 18'45 del próximo miércoles día 8 en segunda convocatoria:

Secretaría.—Acta de la sesión anterior.

Cuentas en la Secretaría por los Negociados.

Extracto de los acuerdos del próximo pasado mes de Junio.

Dictamen de la Cimisión de Trabajo e informe del Oficial Letrado sobre jubilaciones.

Sobre la mesa.—Construcción de pasos epedrados en la Plaza de Pedro Garau.

Recursos de reposición de los Veterinarios.

Fallo Tribunal Guardadoras.—Dictamen de apttud de las guardadoras y propuesta de nombramiento.

Enasnche.—Permisos para obras particulares.

Suministro de bordillo y construcción de aceras.

Certificado a buena cuenta de las obras de urbanización de la calle de 11 de Febrero.

Idem. id. Paseo de Mallorca.

Construcción de pilares y bancos en la calle letra U.

Sustitución de bordillo de la plaza de Eusebio Estada .

Denuncias de obras sin permiso.

Arbitrios. — Dictamen desestimando una instancia de D. M. Gavira, solicitando la devolución de un depósito por aprehensión de coñac.

Idem. proponiendo que se cubra en propiedad la Jefatura del Negaciado de Administración de Arbitrios.

Idem. sometiendo a aprobación el Padrón de Inquilinato.

Hacienda.—Idem. adelanto de pagos.

Tribunal nombramiento maestro obras.—Idem. proponiendo a don Pablo Mulet Pons, para el citado cargo.

Fomento y Asistencia Social.—Idem. proponiendo la concesión de licencias para apertura de establecimientos

Gobierno y Policía. — Permiso para colocación de una marquesina.

Idem. al dueño del kiosco del Borne para situar mesas y sillas en el jardin adyacente.

Establecimiento de una nueva parada de autos de servicio público.

Dictamen relativo a la confección de uniformes a varios individuos de la Guardia Urbana.

Cultura.—Idem. resolución del concurso de directores de las Colonias escolares de vacaciones.

Idem. sobre mobiliario escolar.

Idem. 3.ª liquidación del grupo escolar Jaime I.

C. Revisora.—Idem. proponiendo la inclusión en el Escalafón de Subalternos de varios funcionarios.

Idem. id. en el de Auxiliares Administrativos, de varios empleados de esta clase.

Comisión Especial.—Idem. de la Comisión especial de la regularización de los puestos de Mercados

El empréstito de aguas

El Alcalde de Palma, Dr. Darder ha recibido del Gobernador Civil de Madrid, exdiputado a Cortes por Baleares, don Francisco Carreras Reure, el siguiente despacho telegráfico:

«Acaba comunicarme telefónicamente Señor Subsecretario Hacienda ha firmado autorización empréstito ese Ayuntamiento para obras cubrición aguas—Congratúlome. Saludos»

El señor Darder, seguidamente ha extereorizado su más profunda satisfacción al señor Carreras por tan halagüeña noticia y por la actividad que ha imprimido en dicho asunto.

LA REFRIGERADORA

GENERAL ELECTRIC

funciona eficientemente manteniendo una temperatura baja y constante que asegura la debida conservación de los alimentos, sin que Vd. tenga que depender de terceras personas.

EN VERANO E INVIERNO

Año tras año
disfrute usted,
sin molestias,
de la refrigeración.

Crónica de sucesos

Incendio de una fábrica

QUEDO COMPLETAMENTE DESTRUIDA

El domingo por la tarde a las cinco y cuarto alarmó al vecindario el toque de fuego y el denso humo que del final de la calle de la Concepción se veía surgir, acudiendo numeroso público en aquella dirección.

El fuego se había declarado en la fábrica de gomas de don Tomás Pons, instalada en uno de los edificios que formaban la antigua fundición Maneu.

Ante la alarma acudieron al lugar del incendio el Coronel de Artillería, Inspector de los Servicios de dicho Cuerpo en Baleares, don Bartolomé Feliu, con varios oficiales y soldados; el teniente de alcalde don Damián Rigo, el ingeniero municipal don José Zaforteza; el arquitecto municipal don Jaime Aleñar; el Comisario de Policía, señor Roldán; el teniente de la Guardia civil señor Sitjar; el Fiscal de la Audiencia, señor Lafuente; el Inspector general de la Guardia Urbana, don Diego Rullán, el Comandante don Francisco Tomás, el auxiliar don Miguel Alzamora, los subauxiliares don Gregorio Castell y don Gabriel Comas y numerosos guardias de los Cuerpos de Seguridad y Guardia civil, de a pie y montada.

También acudió el Presidente de la Cruz Roja local, general don Emilio Pou, con el médico de la misma, don Juan Vidal; el jefe de ambulancia, don Luis Ramis con un retén, camilla y botiquín.

Del edificio sólo han quedado las cuatro paredes medianeras, una de las cuales amenaza ruina, por lo cual será derribada.

Desde las cinco y veinte puede decirse que los bomberos trabajaron, habiéndolo hecho durante casi toda la noche.

La fábrica está situada, como ya hemos dicho, en uno de los edificios que formaban la fundición «Maneu». Ese grupo fué adquirido, años atrás, por la «Inmobiliaria Balear», una de las sociedades filiales del «Crédito Balear» entidad que hace poco tiempo lo vendió a don Antonio Qués, que actualmente conservaba la propiedad del cuerpo de edificio incendiado.

A un lado de edificio incendiado hay un garage, teniendo que ser sacados del mismo varios camiones de transporte y algunos animales; al otro lado hay un pequeño almacén de maderas.

Para los trabajos de extinción del elemento se tuvo que poner las mangas de riego — por no haber llegado hasta allá la canalización y ser, además, el Pasaje en que se halla la fábrica de propiedad particular y no del Ayuntamiento — en el Pasaje de Bonaire, por una parte; y por la otra, se trabajaba aprovechando los camiones de riego que a cada momento se relevaban con objeto de tener siempre suficiente agua para dominar totalmente el siniestro.

El edificio estaba asegurado, pero no asi la fábrica, en la cual, según se afirma, trabajaban unos cincuenta obreros que ahora, por este lamentable suceso, han quedado parados.

Se ignoran las causas que originaron el incendio, pero según se nos manifestó no había motivo alguno de duda para creer que éste había sido intencionado. Por lo tanto se asegura que el incendio fué completamente casual; se hacen numerosas hipótesis acerca de como se produjo el incendio, suponiéndose que éste se produjo a consecuencia de la combustión espontánea del benzol, que se emplea en la manipulación del caucho.

Según manifestaciones del propietario del inmueble, señor Qués, la finca incendiada que tenía asegurada en 100.000 pesetas, valía 150.000, quedando el edificio totalmente destruído, así como la maquinaria de su propiedad, valorada en unas 100.000 pesetas, más la maquinaria y mercancías por valor de 80 o 100.000 pesetas y que eran propiedad del dueño de la fábrica, señor Pons.

GRAVISIMO ACCIDENTE

Un hombre cae del carro y se mata

La guardia civil del puesto de Calviá en comunicación dirigida al Gobernador le da cuenta de que sobre las 11 horas del día 4 se le presentó el vecino de Capdellá Jaime Colomar Reinés, manifestando que al pasar por la carretera de Palma a dicho pueblo conduciendo un camión, al llegar al kilómetro 22, en la parte izquierda, había encontrado, tendido en la cuneta, un hombre al que reconoció como su convecino Bartolomé Calafell Salvá, de 62 años de edad.

Inmediatamente dicha fuerza se personó en el lugar del accidente comprobando la denuncia.

El médico don Bartolomé Flaquer como lo encontrase aún con vida le puso unos inyectables reanimándolo y ordenando su traslado a su domicilio en el que falleció a poco de haber llegado.

El malogrado carretero presentaba dislocación de la clavícula derecha y lesión en las primeras costillas que se produjo por caída del carro que guiaba y ésta producida por congestión.

En el carro transportaba mieses cuando tuvo la desgracia de caerse.

El Juzgado Municipal intervino instruyendo las diligencias del caso.

SUICIDIO

En comunicación que la guardia civil de Mahón dirigió al Gobernador le da cuenta que sobre las 0'30 horas del día 2 José Noguera Vidal le denunció que a unos 600 metros de las casas del predio «San Antonio» se había suicidado un hombre, colgándose de un árbol.

Practicadas diligencias resultó ser Domingo Calafell Femenías, de 70 años de edad, viudo, natural de Ciudadela que estaba recluído en el Hospital civil de donde faltaba desde las 8 horas del día 1 del actual.

Parece que se comprobó que le gustaba el alcohol sospechándose que esta fué la causa del suicidio no obstante la fuerza practicó gestiones encaminadas a indagar si pudiera tratarse de un crimen.

El Juzgado intervino instruyendo las diligencias de rigor.

Reparto de hojas fascistas

Da cuenta la guardia civil del puesto de Calviá de que por denuncia del Alcalde de dicho pueblo practicó unas diligencias resultando que sobre las 20'30 horas del día 3 del actual un auto en el cual viajaban cuatro o cinco individuos repartía hojas de Falyange Española.

El vehículo continuó a toda velocidad su marcha, con driección a Palma sin que pudiera ser descubierto.

Denuncia por juego

La guardia civil del puesto de Santa Eulalia del Río (Ibiza) sorprendió en un local contiguo a una taberna una partida de juego prohibido del llamado «Monte»» en el cual intervenían once individuos.

Les denunció al Juzgado Municipal.

DEL CARNET

Con el señor Van Quackebeke, actual propietario de los terrenos del Campo de Golf y Urbanización de Playa de Alcudia y con el objeto de hacerse cargo de la dirección artística de dicha urbanización, ha venido el arquitecto diplomado por el Gobierno francés, Mr. Ch. Siclis, considerado una primera figura entre los arquitectos modernos.

Pueden admirarse entre sus innumerables obras construídas en las principales capitales, las de Madrid como el Acuarium, París-Madrid, etc.; en París los principales teatros y salones de cine modernos (en cuya construcción está especializado), Mathurins, San Jorge, Grand Pigale y otros, como también sus innumerables villas particulares y casinos construídos en la Cote Basque, Cote d'Argent, Cote d'Azud, de las cuales merecen especial mención las de Mr. Philippe Rothshild, Duque Decazes, Comtesse de Jumilhag, Duque Pozzo di Borgo y Contesa de Segur.

También acompaña a dichos señores para estudiar algunos problemas de carácter técnico, el experto ingeniero señor Hitz.

Mucho celebramos y es de agradecer al actual propietario señor Van Quackebeke que dé a Mallorca nuevos y valiosos atractivos para el turista de calidad.

—

Se encuentra restablecido, habiendo acudido a su despacho, nuestro amigo el Médico-Odontólogo don Guillermo Reynés.

—

El domingo salieron para Valencia y Madrid don Anastasio Inchausti y don Carlos P. Sommer, Presidente y Secretario, respectivamente, de la C. E. S. O.

Acudieron al muelle a despedirles los directivos de la Confederación Balear de Sindicatos Profesionales, señores Quetglas, Homar (A), Bosch, Homar (J.), Vaquer y Sastre.

Los señores Inchausti y P. Sommer han visitado las organizaciones de la isla y tomado parte en varios actos de propaganda. Ha sido el principal objeto de su visita, asistir a la Asamblea anual de la C. B. S. P. y que este año se ha celebrado en Lluch.

—

Ha regresado de Madrid el Vocal del Tribunal de Garantías don José Sampol Ripoll.

—

Ayer mañana llegaron de Barcelona don Miguel Capllonch, doña Margarita Massanet, don Felipe Muro, don Juan Velasco, don José Parra, don Francisco Servens, don José López y don Pablo Fullana.

—

Anoche embarcaron para Barcelona don José Camps, don José Torres, don Tomás Palmer, don Francisco y don Pedro Abana, don Joaquín Magraner y don Antonio Morell.

—

En avión llegaron ayer de Barcelona doña María Luisa Muntada, don Germán Logarde, don Gabriel Planas, don Emilio García, doña Dolores García y doña Dolores Pérez.

—

Anoche salieron para Barcelona el comerciante y propietario don Gregorio Balaguer y su hijo el médico don José.

Donde menos se piensa salta la liebre... pero con frenos provistos de FORROS PARA FRENOS «FERODO» no hay accidentes de automóvil que no sea evitado a tiempo. Los forros para frenos que no llevan la palabra Ferodo no son forros Ferodo

DE HACIENDA

Libramientos al pago

Por el Delegado de Hacienda de esta provincia se ha dispuesto sean puestos al pago para el 7 de julio los libramientos extendidos a nombre de los señores siguientes:

Raimundo Moragues, Juan Grau, Admon. Pral Correos, Imp. pro. Sanidad, Juan Cerdá, Pablo Riera, Jefe Telégrafos, Manuel Angulo, J. S. Agronomico, José Buades, M. Vich, Roman Pano, Jaime Rosselló, Juan A. Cerdá, Hdo. Seguridad, Jefe Vigilancia.

Cuestiones obreras

A los trabajadores parados

Hemos recibido la siguiente nota:

«El Comité de Obreros en Paro Forzoso.

Pone en conocimiento de todos los compañeros Parados y Semiparados.

Que estando en huelga por unas reivindicaciones lps obreros de los productos quimicos, (Fábrica de Porto Pi).

Este Comité suplica a todas los compañeros que no se atrevan ir a trabajar a dicha fábrica, con el fin de no fomentar el esquirolaje, y perjudicar a estos compañeros que están luchando en la calle.

Esperando sabréis cumplir con vuestra obligación.—Por El Comité Central. El Secretario, *José Llabrés*».

HERNIA

El nuevo Método estático de contención herniaria del reputado especialista ortopédico **C. A. BOER** asegura en el acto y sin molestia la localización integral y la inmovilización de todas las hernias, sin lo cual no hay curación posible. Al Método **C. A. BOER** se deben los más asuladables resultados, elogiados en miles de testimonios.

Hernani, 28 de Mayo 1936.

Sr. D. C. A. BOER, Especialista Herniario, Pelayo 60, Barcelona.

Muy Sr. mío: Le mando mis más expresivas gracias por haber logrado con los **aparatos y Método C. A. BOER la curación de mi hernia.** Puede Ud. publicar esta carta para bien de los herniados y quedo agradecido de Ud. y s. s. q. e. s. m. **Teodoro Zabalegui,** Caserío Sansanategui, HERNANI (Guipúzcoa).

Palma, 1.° de febrero.

Sr. D. C. A. BOER, Especialista Ortopédico.

Muy distinguido señor mío: **Completamente curado,** gracias a sus **excelentes aparatos,** de la doble hernia que venía padeciendo desde largo tiempo, un deber de gratitud y caridad me obliga a darle las más expresivas gracias y a recomendar su acreditado **Método curativo.** Se repite affmo. s. s. q. e. s. m. **Jaime Verger** (presbítero, c. Quint, 21. **Palma de Mallorca.**

Su hernia también desaparecerá, cuando, decidido a cuidarla seriamente, la libre de las torturas peligrosas a que la somete. Infórmese gratuitamente y exponga su caso al Sr. BOER quien le hará beneficiar de su reconocida seriedad profesional. Visítelo, sin compromiso, en:

Sóller, miércoles 15 julio, **Hotel Ferrocarril.**

Inca, jueves 16, **Fonda España.**

Manacor viernes 17, Fonda Felip.

PALMA, sábado 18 julio, **HOTEL ALHAMBRA.**

C. A. BOER, Especialista Herniario de París, Pelayo, 60, **BARCELONA.**

FRONTON BALEAR

HOY

Noche a las 9'45

Reaparición del pelotari «Mendia»

Zulaica - Echenique

contra

Mendia - Iriondo

Echavarria - Urquiri

contra

Berreneche - Carmelo

Y QUINIELAS

Más detalles por carteles y programas

Mañana miércoles, por la noche grandes partidos y quinielas.

CUPON 7-6

para invertir en publicidad en este periódico.

Reuniendo la serie de cupones que aparecerán todos los días, debidamente numerados, al final de mes podrán invertirse en publicidad a razón de 2'50 cada colección completa.

Caduca el 30 Junio 1937

IMPOTENCIA

Neurastenia
Falta de memoria y energía. Agotamiento físico y moral

HERCULINA

Es el tónico del cerebro y de los nervios, que devuelve rápidamente la virilidad al hombre agotado. No es excitante ni perjudica jamás al organismo

De venta en Palma: FARMACIA FORTEZA y en las más importantes

GRATIS!

Remitimos folleto informativo. Pídalo al Apartado 6200 BARCELONA

M.C.D. 2022

LA CORRIDA DEL DOMINGO

"Quot hómines..."

¿Se acuerdan ustedes de «Torerito de Málaga»? Manolito Diaz, que así se llamaba el novillero, obtuvo en nuestra plaza éxitos resonantes. Toreó no sé cuantas novilladas y en todas ellas cortó orejas y rabos y salió en hombros de los entusiastas. Alegre, valiente y rebosante de afición, sus faenas tenían la virtud de caldear el ambiente. Matando poseía un estilo netamente machaquista, y siempre, o casi siempre, se dejaba en los pitones la pechera de la camisa. Recuérdenlo, recuérdenlo... ¿Cuántas cosas no se dijeron de este novillero? Y aunque «Torerito de Málaga» era un torero de escasa calidad y deficiente estilo, no les hubiese faltado razón a los optimistas de continuar Manolito con el mismo entusiasmo y la misma afición que en sus primeras temporadas de novillero. Pero...

A mi «Rafaelillo» me recordó bastante el caso citado. Existen entre uno y otro indudables afinidades de calidad y de temperamento, aunque, desde luego, «Rafaelillo» le es superior en uno y otro aspecto. A «Rafaelillo», como a «Torerito de Málaga», le perjudica su escasa estatura, que le obliga en ciertos momentos a la utilización de recursos y habilidades que impiden a su estilo adquirir un rango estético digno de consideración. No es «Rafaelillo», no —a pesar de su afición, de su entusiasmo, de su coraje y de su inteligencia— un torero de gran clase. Pero todo esto en nada mengua su éxito del domingo, rotundo e indiscutible, ganado en buena lid y en el que «Rafaelillo» lo puso todo, sin reservas ni vacilaciones.

El primer toro de la tarde fué bravísimo; un toro de bandera al que se hizo, justamente, dar la vuelta al ruedo en el arrastre. Se dobló bien a los capotes y embistió en todo momento con fuerza y codicia. Estos toros, contrariamente a lo que creen muchos, son difíciles de torear porque no consienten indecisiones ni dejan apenas reponerse ni enmendar los terrenos: hay que «aguantar mecha» desde el principio hasta el fin, sin solución de continuidad, sin pausa ni respiro para descansarse y arreglar la muleta. ¿Y qué faena le hizo «Rafaelillo» a este toro? Una faena portentosa, ciertamente portentosa: tres pases sentado en el estribo, en los que el toro derrotó en la barrera, a pocos centímetros del torero; luego un ayudado por alto, y enseguida, con la muleta en la izquierda, cinco naturales bravísimos, ligados en redondo, metiendo la pierna y corriendo la mano con gran seguridad; y como epílogo, molinetes de rodillas, trincherazos rodilla en tierra, tocaderas de pitón, etc. y una gran estocada a volapié, siendo prendido por el sobaco y lanzado a gran distancia. Naturalmente —¡y con cuanta justicia!— se le dieron las dos orejas y el rabo del toro y tuvo que dar la vuelta al ruedo y saludar desde los medios. A mí, ya os lo he dicho, no me gusta el estilo de «Rafaelillo»; el mío fué, sin embargo, uno de los primeros pañuelos que se agitaron pidiendo el máximo galardón para el torero. Y es que «Rafaelillo», por obra de su afición y de su pundonor, se había superado a sí mismo, honrando a un toro magnífico con una magnífica faena.

El cuarto toro de la tarde fué también muy claro y boyante, pero lo picaron en exceso y llegó quedado a la muleta. «Rafaelillo» le hizo una faena muy inferior a la primera, prodigando los adornos por la cara, sin gran inspiración pero con evidente valentía y lo mató de otra soberbia estocada. Nuevamente hubo concesión de oreja—que yo esta vez no pedí—vuelta al ruedo y lluvia de sombreros. ¡Una gran tarde para «Rafaelillo», que se ha conquistado el cartel de nuestra plaza!

—

Jaime Pericás es la antítesis de «Rafaelillo». Pericás es un torero de gran clase: preciso, elegante, reposado, sin un brillo de similor y sin una concesión a la galería; pero en la tarde del domingo le faltó, precisamente, lo que estaba derrochando «Rafaelillo»: alegría, coraje, entusiasmo... Parecía torear para sí—¡y para mí!—con absoluto olvido del público, del gran público. A esto se debe —y no a otra cosa—que el público se sintiera defraudado. Y sin embargo...

Pericás hizo cosas muy buenas, excelentes, de gran torero: sus lances a la navarra, templados y quietos, ¡tan personales!; ¡sus verónicas rodilla en tierra al tercero de la tarde; su providencial quite al banderillero «Cuco», que evidenció la irreprochable colocación del torero durante la lidia, aspecto éste de gran importancia y en el que el público, el gran público, no suele fijarse...

Los toros de Pericás tampoco se prestaron gran cosa al lucimiento. El segundo de la tarde no le dejó lancear a gusto porque le entraba muy lento y se le quedaba en el centro de la suerte. Y el quinto de la tarde, segundo suyo, hizo una lidia moruchera, bufando de salida a los capotes y doliéndose al hierro. Un toro de mal estilo y de feo trapío: agalgando, zancudo, cariavacado. Y Pericás le cuidó la lidia con cariño, mimosamente, al parecer con deseos de «hacer faena».

Su faena al primero, eficaz e irreprochable técnicamente, había resultado sosa y falta de brio. De esto mismo se resistió su faena al quinto, aunque esta resultara de mayor mérito, dadas las condiciones del toro, y en la que el toreo evidenció precisión, seguridad y maestría. Una faena, sin brillo, si se quiere; pero de indudable mérito, que a mí me satisfizo plenamente, aunque que me explico que no despertara desbordantes entusiasmos.

Lo mejor de la faena al quinto toro—y esto solo pueden hacerlo los grandes toreros—fué su empeño, en gran parte logrado, de corregir las deficiencias del toro, que tenía alta la cabeza y acusaba marcada tendencia a la huida. Pericás lo sujetó por bajo, dejando que se confiara, engolosinándole, y aprovechó las escasas arrancadas con temple y prestancia de lidiador excepcional. Lo difícil y enjundioso estaba ya logrado; faltaba, únicamente, un poco de brio, un poco de fervor; la expresión, en suma, de la vocación y del entusiasmo del torero.

—

El primer toro de «Venturita» adoleció de cierta soseria. Se salió suelto de las primeras varas, y aunque al final se compuso algo, no permitió gran lucimiento. El que cerró plaza, aunque de soseria menos acentuada, hizo una lidia muy parecida y llegó quedado a la muleta.

«Venturita» no es un torero muy alegre ni de grandes recursos; no es tampoco, un indocumentado: su nombre puede llenar dignamente cualquier cartel. Lo mejor de sus faenas de muleta, en las que fué aplaudido, fueron los pases ayudados por alto y de la firma—o mejor dicho, naturales con la derecha—a los que el diestro jerezano imprime sabor singular. Su actuación, en conjunto, me pareció muy estimable y digna de las palmas de estímulo que le prodigó el público.

—

Esta es mi opinión, que, naturalmente, no compartirán todos. *«Quot hómines, tot senténtia»*. O de otro modo: tantos hombres, tantas opiniones.

ZEDA

Peso de los toros

El ganado, de Domecq, dió en la canal el siguiente peso:

Primero, 272 kilos; segundo, 276 kilos; tercero, 277 kilos; cuarto, 272 kilos; quinto, 278 kilos; sexto 273 kilos.

El promedio en canal resulta de 274'65 kilos por toro.

La cogida de «Rafaelillo»

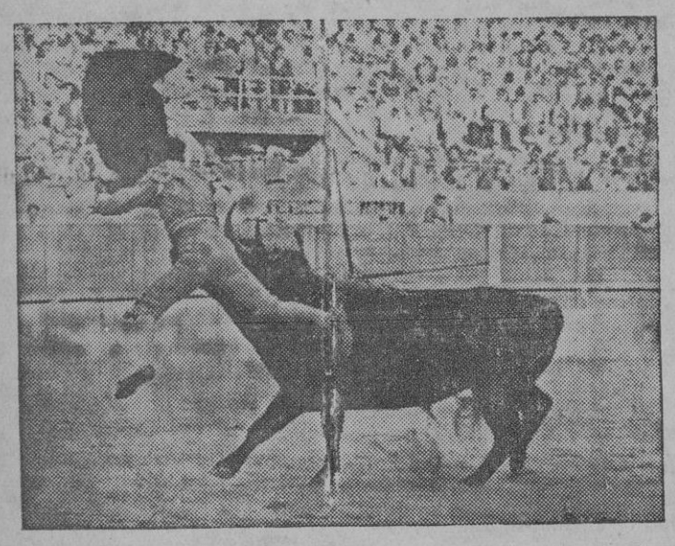

... y una gran estocada a volapié, siendo prendido por el sobaco y lanzado a gran distancia

Primeros síntomas de la indigestión

La mayor parte de los enfermos de estómago comenzaron su martirio por malestares al parecer de escasa importancia; cierta pesadez después de las comidas, eructos ácidos, jaquecas, gases y frecuentes insomnios Tales inconvenientes eran al principio pasajeros y menos sensibles por su escasa duración, ya que alternaban con momentos de bienestar y digestión normal. Por esto tales pacientes en general no daban importancia a dichos síntomas hasta que el malestar se hacia cada vez más intenso y constante, llegando a sufrir indigestiones muy dolorosas. Millones de víctimas de disturbios estomacales de ambos hemisferios encontraron no solamente un alivio inmediato, tomando una pequeña dosis de Magnesia Bisurada en polvo o dos o tres tabletas en un poco de agua después de las comidas, sino que lograron una normalidad completa en sus funciones del tramo digestivo. Otros hay que por no haber seguido nuestros consejos han llegado a ser enfermos crónicos, desarrollándose su existencia entre dolores horribles. Adquiera hoy mismo un frasco de Magnesia Bisurada. el ángel tutelar que evita las enfermedades estomacales, y desde hoy dejará de sufrir las consecuencias de la hiperacidez e indigestión. Se vende en todas las farmacias al precio de Pesetas 2'65 en tabletas y a Pesetas 4'15 en polvo.

BANQUETE CONMEMORATIVO

La "Mutua Balear"

El domingo se inauguró el nuevo edificio de la entidad aseguradora de Accidentes del trabajo «Mutua Balear» instalado en el paseo de la Rambla núm. 45 de esta ciudad.

Por la mañana fué visitado el local por numerosos asociados y otras personas, haciéndose grandes elogios de la nueva instalación.

A la una y media, como acto conmemorativo, se celebró un banquete en el Grand Hotel en el que asistieron mas de 200 comensales.

Los actos celebrados por la mencionada entidad resultaron en extremo lucidos, pudiendo sus organizadores, estar satisfechos del resultado.

Apremios de espacio nos impide ocuparnos hoy del acto, como merece, lo que haremos en nuestra próxima edicion.

Una aclaración

Hemos recibido la siguiente carta y nota para su publicación:

Palma de Mallorca, 6 Julio de 1936.

Sr. Director de EL DIA.

Muy distinguido señor nuestro:

Vista la nota de la Junta de Acreedores del «Crédito Balear», publicada en el diario de su digna dirección, le rogamos se sirva ordenar la publicación de las siguientes manifestaciones, que juzgamos indispensables, ante la acusación que en aquellas se hace a nuestro padre don Juan Marqués Luigi.

Por ello le quedarán sinceramente agradecidos sus attos. s. s. q. e. s. m. — Antonio, Joaquín y Juan Marqués.

«Sin propósito de discutir la nota de la Junta de Acreedores, nos hemos entrevistado esta mañana con don Bartolomé Ferrer, Presidente de la Junta de Acreedores del «Crédito Balear», para conocer en que se fundaba al decir que el traspaso de las Industrias que fueron del «Crédito Balear» no se había «podido hacer hasta hace unos días, debido a dificultades creadas por dos ex-consejeros y últimamente por uno de ellos que ha creído conveniente desentenderse de los compromisos que tenía contraídos, por cuyo motivo el Banco de España se vió, hace unos meses, obligado a embargarle todos sus bienes».

Estas palabras se refieren indudablemente a nuestro padre don Juan Marqués Luigi único de los ex-consejeros a quien el Banco de España ha embargado todos sus bienes.

El señor Ferrer nos ha manifestado, y nos autoriza para hacerlo público, que él sabía «por palabras de unos y otros» que existía un compromiso moral entre todos los ex-consejeros para hacerse cargo de las Industrias y pagar por ellas 10.000.000 de pesetas al «Crédito Balear», pero que ignora la forma en que se convino este arreglo y ,que por ignorarlo, no le es posible puntualizar a quien o a quienes es achacable el que dicho convenio no se hubiera llevado antes a cabo; que también se le decía que existían divergencias entre los ex-consejeros, sin conocer ni en que consistían, ni cuales eran los motivos de las mismas, y que estos comentarios que escuchó son los que dieron lugar a sus manifestaciones ante la Junta de Acreedores.

El hecho de existir procedimientos judiciales pendientes nos impide explicar ahora cuales son estas divergencias supuestas o reales y sus causas.

En aquellos procedimientos podrían ser aplicadas y justificadas si hubiera lugar a ello, como se ha hecho ya en el juicio ejecutivo instado contra nuestro padre en el Juzgado de 1.ª Instancia del Distrito de la Lonja de esta Ciudad.

Por el momento nos basta con que sepan los Acreedores del «Crédito Balear»:

1.º—Que las manifestaciones del Presidente de la Junta de Acreedores cuanto atribuye a nuestro padre el haber creído conveniente desentenderse de sus compromisos y ser el responsable del retardo en el traspaso de ciertas Industrias que fueron del «Crédito Balear» no responde a un conocimiento personal y comprobado de los hechos sino a lo que dijeron «unos y otros».

2.º—Que es cierto que los ex-consejeros acreditan tres millones de pesetas contra el «Crédito Balear», como dice el hecho tercero, y para ser más exactos diremos que entre don Francisco Socías Clar, don Mateo Escarrer Sitjar y nuestro padre facilitaron para sostener la marcha del «Crédito Balear» en los días que precedieron a la suspensión de pagos, la suma de un millón seiscientas veinte y siete mil doscientas ochenta y cinco pesetas quedando a mas de esta cantidad en las cuentas del «Crédito Balear» cuanto anteriormente tenían allí depositado ellos y sus familiares.

3.º—Que la certeza de las demás manifestaciones no es asunto que nos corresponda a nosotros esclarecer, al menos en esta ocasión.

También hemos de hacer público nuestro agradecimiento a don Bartolomé Ferrer por la nobleza y sinceridad de las explicaciones que nos ha dado y por autorizarnos el hacerlas públicas, como desagravio a nuestro padre a quien tanto ha de confortar en sus amarguras pasadas y presentes el reconocer el señor Ferrer ahora como en el tiempo de su convivencia en el Crédito, el espíritu de sacrificio que siempre le ha impulsado.

Antonio, Joaquín y Juan Marqués Bennaser.»

AUDIENCIA

Señalamientos

Para mañana, a las diez y media, está señalada la vista, en juicio oral y público, de la causa instruída por el Juzgado de la Catedral contra Ramón Gayá Vidal y Guillermo Más Torrelló, acusados del delito de robo.

Acusará el Ministerio Fiscal.

Los procesados estarán defendidos por el abogado don Bartolomé Company y representados por el procurador señor Viñals (don Jaime).

—

Igualmente, para mañana, a las once, está señalada la vista, en juicio oral y público, de la causa instruída por el Juzgado de la Lonja contra Jaime Lladó Balaguer sobre hurto.

Acusará el Ministerio Fiscal.

La defensa del procesado correrá a cargo del letrado don Juan Sureda Sancho y la representación al del procurador señor Oliver.

RELIGIOSAS

Santos del día

Santos Fermín, mártir y Edilburga virgen.

Cuarenta Horas

Empiezan en San Juan en honor de su Titular.

A las siete, Misa cantada, y exposición del Santísimo.

Por la tarde, después del Rosario ejercicio y reserva de S. D. M.

Actos Religiosos

En Santa Eulalia, empieza la solemne Novena de la Virgen del Carmen.

Se practicará en las misas de 7 y en la de 12, la que se repetirá a las siete y cuarto de la tarde, con solemnidad, en la que predicará don Antonio Garau, Vicario.

—En San Francisco, continúa la Novena de San Buenaventura: se hará por la noche, después del rezo de la Corona.

—En San Felipe Neri, empieza la Novena de Nuestra Señora del Carmen.

—En San Francisco, dicha Novena del Carmen se hará durante la Misa de 6.

—En la iglesia del convento de Santa Teresa, a las 7'30 tarde, continuará el ejercicio de la Novena de la Virgen del Carmen, que se hará con gran solemnidad: predicará el P. Juan Coll, C. M.

Visita

A Ntra. Señora del Divino Amor en San Felipe Neri.

Humo que vivifica sus bronquios...

...en lugar de congestionarlos y de intoxicar su organismo como hace el tabaco común, es el humo de los **Cigarrillos Balsámicos del Dr. Andreu**, mezcla aromática que le permitirá renunciar al tabaco y medicar sus bronquios sin dejar de fumar. Los bronquíticos, los asmáticos, los enfisematosos y, en general, todas aquellas personas a quienes el tabaco perjudica, deben recurrir a este eficaz y cómodo medicamento. — Venta en farmacias. Estuche de 10 Cigarrillos, UNA PESETA. Caja de 100, Ptas. 7'80.

RIALTO

Hoy y todos los días a las 3'30

Contra el imperio del Crimen

por James Cagney

El Campeón Ciclista

(En español) por Joe E. Brown Bocazas

Jueves Dos producciones en Español

LA MUJER TRIUNFA

con Joan Blondell

CLIVE DE LA INDIA

(En español) con Loretta Young — Ronald Colman

MODERNO

Hoy y todos los días a las 8'30

Dos grandiosas producciones en español

Un secuestro sensacional

con Dorotea Wieck — Baby Le Roy

Duro y a la Cabeza

con James Cagney

JUEVES

LA LEGION BLANCA

con Loretta Young — Jhon Boles

OJOS CARIÑOSOS

con SHIRLEY TEMPLE — James Dunn

S'Aigo Dolça

JUEVES

LA MUJER TRIUNFA

En español con Joan Blondell

CLIVE DE LA INDIA

En español con Loretta Young — Colman

La instalación eléctrica y de Sanitario de la **Mútua Balear** inaugurada el día 5 del corriente ha sido efectuada mediante concurso por la

Casa Cabot

P. Libertad, 9 (Borne)

Proyectos y presupuestos gratis

Las amas de casa que poseen una Refrigeradora

GENERAL ELECTRIC

pueden preparar anticipadamente sus comidas, postres, etc., para disfrutar de mayor tiempo libre y dedicarlo a sus tareas favoritas, paseos, reuniones o visitas.

Esta es una de las muchas conveniencias que le ofrecen las Refrigeradoras G. E.

Se vende

Tienda de Legumbres

y cereales muy céntrica por retirarse el dueño, precio módico.

Razón: en «El Día» Danús 2.

M.C.D. 2022

SERVICIO TELEGRAFICO

LA SITUACION POLITICA

Una carta del Presidente de la Transmediterránea desmintiendo una noticia insidiosa

Madrid 6 a las 22.—Varios periódicos, y entre ellos «Informaciones», publican la siguiente carta que pone fin a una campaña que apuntaban varios periódicos de izquierda:

«Muy señor mio: Habiendo aparecido en varios periódicos la referencia de una denuncia que se dice presentada contra esta Compañia, y de la que ésta no tiene conocimiento por medio alguno oficial, rogamos a usted la publicación de la siguiente declaración:

1.° Que es absolutamente falso e inverosimil para las personas que tengan la menor idea de estas cuestiones, que la Compañia Transmediterránea esté implicada en operaciones de evasión de capitales.

2.° Que es rigurosamente cierto que la Compañia lleva dos contabilidades, una llamada especial en el articulo 77 de su contrato con el Estado, en la que se registran exclusivamente las operaciones correspondientes a los servicios subvencionados y otra denominada en la misma cláusula contractual de contabilidad comercial, en la que se reflejan todas las actividades mercantiles de la Compañia.

Una y otra contabilidad permanecen constantemente a disposición de los organismos interventores y fiscales del Estado.

Agradeciéndole la publicación de estas lineas, queda suyo affmo. s. s. q. e. s. m.—El Presidente del Consejo de Administración, *E. Anastasio.*»

Nuevos gobernadores de Avila y Lugo

Madrid 6 a las 16.—La «Gaceta» publica decretos nombrando gobernador de Avila al señor Ciges Aparicio y de Lugo a don Ramón García Núñez.

Manifestaciones del director general de Seguridad

Madrid 6 a las 22.—El director genetal de Seguridad manifestó que en el tren procedente de Oviedo habian sido detenidos ochenta comunistas que viajaban sin billete.

Fueron denunciados por estafa por el revisor de la compañia y trasladados a la Dirección de Seguridad, siendo todos ellos puestos a disposición del Juzgado de guardia.

También dijo que cuando regresaba de dar un paseo, vió pasar por Villalba un nutridisimo grupo de jóvenes de filiación fascista que hacian instrucción y que al pasar el automóvil donde él iba le hicieron el saludo fascista.

Ordenó su detención y fueron trasladados todos ellos a la Dirección de Seguridad, en número de 110.

A los menores de 18 años se les ha puesto en libertad tras de imponerles una sanción metálica y los restantes ingresaron en la cárcel para sufrir el arresto gubernativo correspondiente.

Sentencia confirmada

Madrid 6 a las 22.—El recurso interpuesto por el ministerio fiscal contra la sentencia del Tribunal de Urgencia que absolvió a varios procesados del supuesto delito de desorden público por los hechos ocurridos durante el desfile de las tropas el dia 2 de mayo del presente año en el paseo del Prado, ha sido fallado por la Sala segunda del Tribunal Supremo en el sentido de no estimar la procedencia del mismo y confirmar en todas sus partes la sentencia.

El veraneo del Presidente de la República

Madrid 6 a las 16.—Dice «Informaciones» que como Villa Piquio no es suficiente para el veraneo de Azaña y esposa y los propietarios ingleses quieren habitarla durante el verano próximo, se estudia la forma de habilitar el palacio de la Magdalena para el veraneo del Presidente.

Conferencia del ministro de Agricultura en Valladolid

Valladolid 6—El ministro de Agricultura señor Ruiz Funes dió en el Teatro Calderón ayer una conferencia sobre la reforma agraria.

Asistieron las autoridades y elementos republicanos.

Dijo que desarrolla ampliamente la labor realizada por el Frente Popular desde el ministerio de Agricultura para dar satisfacción a los deseos de los campesinos.

Termina proclamando la necesidad de producir bien para con una buena politica de transporte y mediante la intervención del Estado llegar a poder vencer la competencia.

Es necesario dejar de ser espectador para ser actor y con la protección del Estado y colaboración ciudadana llegar a la prosperidad de la República.

El proyecto del Estatuto vasco

Madrid 6 a las 22.—Ayer llegó a Madrid una comisión bilbaina integrada por el alcalde y representantes de cada minoria municipal para gestionar del Gobierno en nombre de todos los Ayuntamientos bilbainos que se lleve urgentemente a las Cortes el proyecto de Estatuto vasco para su discusión y aprobación.

Coincidirán en Madrid con las comisiones de los municipios de Vitoria y San Sebastián, que llevan la representación de todos los de Alava y Guipúzcoa.

Plebiscito de la Agrupación del partido socialista madrileño

Madrid 6 a las 16.—El sábado, domingo y hoy lunes efectuó la Agrupación socialista madrileña el plebiscito para acordar si debe celebrar o no Congreso extraordinario el partido.

Casi unánimemente, la votación, no muy nutrida, fuá favorable a la celebración del Congreso extraordinario.

La cuestión de los alquileres en Sevilla

Sevilla 6—El gobernador dijo que las conclusiones aprobadas en la asamblea de inquilinos las habia remitido a Madrid y que esta mañana habia conferenciado con el jefe del gobierno y con el ministro de Justicia, los cuales le anunciaron que en el Consejo de ministros de hoy se ocuparian del asunto.

La causa contra Primo de Rivera

Madrid 6 a las 22—En la nueva causa que se sigue a Primo de Rivera por desacato, lo defenderá Melquiades Alvarez.

Clausura del Congreso de unificación marxista

Discursos

Madrid 6 a las 22.—Aprovechando las circunstancias derivadas por el último resultado electoral, los comunistas intensifican los trabajos de propaganda y organización en Madrid y provincias.

En Madrid terminó el Congreso de unificación marxista realizado por las Juventudes socialista y comunista.

Entre las conclusiones figuran:

Jornada de seis horas; igual trabajo e igual salario en la mujer y el hombre.

Se nombró secretario general politico a Cecilio Arragui.

Como clausura celebraron un mitin en el Cine Madrid.

Se habló de politica y de opresión de niños menores.

El acto terminó con la proyección de una pelicula revolucionaria de Oviedo.

En el campo de maniobras se celebró una concentración comunista de milicias uniformadas.

Formaron cuadro junto a las tribunas.

Pronunciarou discursos revolucionarios Carlos Vega y José Díaz.

Después habló «La Pasionaria».

Daba la sensación de hallarse cansada.

Dijo que el fascismo no está derrotado; solo está replegado después de la victoria del Frente Popular.

Precisamente en Navarra y otras provincias—dijo—se están organizando.

Pueden separarnos diferencias e ideologias con los diversos partidos en que estamos encuadrados, pero ante el fascismo todos los trabajadoremos unidos en un frente común.

Justifica la consigna de reforzar las alianzas obreras y campesinas y el Bloque popular, para que la masa obligue al Gobierno a cumplir los compromisos.

La fatiga que padece «La Pasionaria» es tan grande que la obliga a cortar el discurso.

Terminado el acto desfilaron las milicias en medio de aplausos y vitores.

Actividades fascistas

Un suelto oficioso de la "Hoja Oficial del Lunes"

Madrid 6 a las 16.—La «Hoja Oficial del Lunes», de Madrid, publica el siguiente suelto ofibioso:

«Hasta nosotros ha llegado la noticia de que en los últimos dias se ha intensificado la actuación de las autoridades y las actividades de la policia, habiéndose practicado en Maprid y provincias numerosas detenciones de elementos fascistas, a los cuales se les han ocupado armas, municiones e interesantes documentos.

Aunque la reserva en los centros oficiales es absoluta, se nos dice que entre la documentación recogida policia figuran circulares con instrucciones reservadas de los dirigentes fascistas, encaminadas a promover y fomentar, con cualquier pretexto, huelgas de servicios importantes y en el mayor número posible, asi como a dificultar la solución de los conflictos planteados actualmente, manejando hábilmente a los agentes que Falange Española ha introducido, con fines perturbadores, en determinados orgadismos sindicales.

La situación politica

Dice Marcelino Domingo...

Madrid 6 a las 16.—Hablando de la situación politica y de la supuesta lentitud en la obra del Gobierno, Marcelino Domingo manifestó que no hay lentitud en las Cortes; siempre hicieron menos.

No cree necesario modificar ni ampliar los extremos del pacto electoral, pues dentro de la legalidad de la Constitución permite las mayores ampliaciones que pudieran desearse.

Si la ampliación se hiciera de acuerdo con todos los partidos y la ampliación fuera solo por el orden social, la colaboración obrera, pudiera llegar a ser conveniente o imprescindible.

Los llamados a resolverlo no somos los partidos republicanos.

Esta colaboración, no hay ningún aspecto de gravedad que la haga necesaria, ni ningún extremo doctrinal o táctico que la haga posible.

Cansejo de ministros

Madrid 6 a las 22.—A las diez y media de la mañana se reunió el Consejo de ministros en la Presidencia.

La reunión se prolongó hasta las dos y media de la tarde.

El ministró de Gobernación manifestó a los periodistas que eran absolutamente falsos los rumores acerca de sucesos en Valladolid y Almendralejo.

El ministro de Trabajo manifestó que sus impresiones eran optimistas respecto a la solución del conflicto del ramo de construcción, diciendo que como resultado de las reuniones y plebiscito que se celebran con motivo del laudo, espera resultados satisfactorios.

El ministro de Hacienda, como de costumbre, facilitó la siguiente referencia de la reunión:

El Consejo se suspendió para continuarlo esta tarde en la Presidencia; la segunda parte del Consejo comenzará a las cinco de la tarde.

De la Presidencia se aprobó un acuerdo autorizando a la Junta de Socorros de Asturias para hacer un anticipo de 300.000 pesetas destinadas a indemnizar a los obreros de fábricas militares.

De Justicia se ha aprobado un acuerdo relativo al decreto de alquileres para resolver el problemn en Sevilla, aceptándose las modificaciones propuestas por el ministro referentes a moratorias de los derechos de revisión.

También se aprobaron una excedencia voluntaria y un acuerdo para que no sea reintegrado a la escala activa un magistrado en jubilación forzosa, de acuerdo con el informe del Supremo.

De Instrucción Pública se aprobaron dos acuerdos sobre expedientes de construcción de escuelas en Narulla (Granada), Oropesa (Toledo), Torrijo de la Cañada y Villaluenga (Zaragoza) y Villar de Samaniego (Salamanca)r

El ministro de Hacienda informó al Consejo de haber recibido a una comisión de elemenjos interesados en el problema de combustibles líquidos, acordándose que el ministro de Industria, a quien compete el asunto, formule el oportuno proyecto de ley ya acordado por el anterior Consejo de ministros.

De Trabajo se aprobó un expediente autorizando a los Ayuntamientos de Alcaniz, Calatayud, Sierra de la Luna, Montesclaros y Alcoles de Calatrava para concertar varios préstamos con el Instituto Nacional de Previsión.

De Gobernación se aprobaron dos expedientes de delimitación de los Ayuntamientos de Junquera y Villavaliente (Albacete) y Talarrubias y Valdecaballeros.

De Obras Públicas, aprobóse definitivamente un plan de pequeños regadios, que quedó pendiedte en la anterior reunión ministerial.

El ministro comenzó a informar sobre el problema ferroviario.

Aqui suspendióse el Consejo para, como dije antes, reanudarlo a las cinco tarde.

Ampliación

Madrid 6 a las 22.—El Consejo se ocupó principalmente de estudiar el Estatuto vasco, sobre todo en relación con el concierto económico.

Algunos ministros opinan que el concierto es un privilegio fiscal que nada tiene que ver conla autonomia y que pone a aquellas provincias en una situación ventajosisima sobre las demás.

En ellas no se pagan más que impuestos indirectos.

Asi resultan favorecidas las grandes compañias y los capitales gozan por consiguiente de un régimen de excepción, lo que hace que acudan a emplearse alli.

Juridicamente se trata de resolver si, como dicen los estatutistas, el Estatuto es una ley económica intangible, hasta que expire el plazo de su vigencia o si, como otros opinan, el Estatuto es una ley fundamental que ha de contener en ellas todas las demás.

Estos no atribuyen al concierto más alcance que el de una relación administrativa.

Sobre ambos puntos han opinado todos los ministros, pero nada se acordó, porque el Gobierno quiere antes de resolver preguntar su opinión a la comisión al efecto nombrada.

Se trató luego en el Consejo de otro problema de gran importancia: el ferroviario,

El ministro de Obras Públicas se ocupó largo tiempo en dar cuenta de las reclamaciones de los ferroviarios, sobre todo en los puntos en que la comisión ha llegado a la posibilidad de un acuerdo.

Parece que en lo que toca a los jornales, los ferroviarios se muestran dispuestos a ceder en sus peticiones siempre que se les dé una seguridad o una fundada esperanza por parte de lEstado de que atenderá esas peticiones.

Como el Estado no se encuentra en situación de acudir a las Compañias con el cúmulo de millones que serian necesarios se piensa en la única fórmula posible, o sea en la estatificación, tanto más justificada cuanto que por las circunstancias generales y particulares, los ferrocarriles han ido perdiendo su aspecto de negocio industrial para ostentar más claramente el de servicio público.

En este camino, el Gobierno y el ministro de Obras Públicas han estudiado a fondo el asunto y redactado un proyecto que en la reunión de esta tarde se dará a conocer a los colegas.

El Consejo se ocupó ampliamente del orden público y de los últimos atentados, con victimas de uno y otro bando.

A las cinco de la tarde los ministros se volvieron a reunir en la Presidencia para continuar las deliberaciones.

—

Madrid 6 a las 22.—Hasta las 9 y media duró el Consejo de esta tarde en la Presidencia.

El ministro de Justicia facilitó la siguiente referencia:

—El Consejo aprobó proyectos de obras, adquisición de 446 mil toneladas de cemento para el pantano Quijica, obras en el puerto de Colindres, proyecto y plan de pequeños regadios de gran importancia.

También se examinó el proyecto de coordinación ferroviaria, que se continuará estudiando en el Consejo próximo.

De Instrucción se aprobó:

Construcción de escuelas.

Creando un Patronato de sustitución de la enseñanza religiosa en Valencia.

Convocando una conferencia nacional que estudie la revisión de las jornadas de trabajo.

Reorganización de los servicios de sanidad en los Institutos de Sanidad e Higiene.

Proyecto sobre importación y exportación de articulos de primera necesidad.

Preguntado Garzón si se trataron problemas de orden público, contestó que se habian tratado en el Consejo de esta mañana.

El ministro de Hacienda marchó desde el Consejo al ministerio de Hacienda, conferenciando con el gobernador del Banco sobre la suscripción de 175 millones de obligaciones del Tesoro.

NOTICIAS GENERALES

Intercambio de estudiantes

Madrid 6 a las 16.—Prosiguiendo su labor de intercambio de estudiantes con el extranjero, la Junta de Relaciones Culturales abre un concurso para la provisión de tres becas para estudiantes o graduados universitarios españoles que deseen perfeccionar sus estudios en las universidades alemanas, cuyas condiciones podrán verse en la «Gaceta» del dia 3 de los corrientes.

La Universidad Internacional de Santander

Santander 6.—Ha comenzado sus actividades la Universidad Internacional, habiendo llegado centenares de estudiantes extranjeros para asistir a los cursos.

La inauguración oficial no se verificará hasta que llegue a Santander el jefe del Estado, haciéndose entonces de manera oficial y solemne.

Cuestiones sociales

Madrid

Se hallan en el mismo estado

Madrid 6 a las 16.—Los conflictos sociales existentes en esta capital, al comenzar la semana se hallan en igual estado que en el término de la anterior,

A pesar del plazo de cuarenta y ocho horas que ha concedido el ministro de Trabajo para resolver sobre la aceptación del laudo, ninguna agrupación de las tres que integran la huelga del ramo de la construcción ha resuelto nada.

Los patronos procedieron ayer al referendum; pero, a ruegos telegráficos de los patronos ausentes, acordaron prorrogar la votación en pro o en contra del laudo del Gobierno, hasta las dos de la tarde de hoy.

Los patronos madereros han hecho igual.

Respecto a los obreros, los de la U. G. T. acordaron efectuar hoy el referendum en la Casa del Pueblo.

Los de la C. N. T., que fueron los que provocaron y sostuvieron la huelga, celebrarán una asamblea esta tarde, a última hora, para adoptar si aceptan o no el laudo del ministro, con efecto de que surta efecto en los medios a que se dirije.

El laudo del ramo de construcción

Madrid 6 a las 22.—La C. N. T., en asamblea celebrada esta noche, acordó rechazar el laudo del ramo de construcción.

La U. G. T. es favorable.

Los patronos están divididos.

La Coruña

Retiran los oficios de huelga

Madrid 6 a las 16.—Telegramas oficiales de La Coruña dicen que los empleados y obreros de la «Campsa» de la capital han retirado el oficio de huelga que tenian presentado.

Logroño

Huelga resuelta

Logroño 6.—La huelga de los obreros campesinos en la capital ha sido solucionada satisfactoriamente, firmándose hoy las bases de trabajo.

Córdoba

La huelga de campesinos ha quedado solucionada

Córdoba 6.—Con intervención del inspector del delegado de Trabajo agregado al Gobierno civil, ha sido resuelta la huelga de campesinos planteada en el pueblo.

Granada

La de areneros, solucionada

Granada 6.—Ha quedado solucionada la huelga de areneros de la capital.

Vizcaya

Huelgas resueltas

Vizcaya 6.—Ha quedado solucionada la huelga general minera, anunciada para mañana.

La huelga parcial del ramo de la piel fué solucionada en los talleres y fábricas que aceptaron la jornada de 44 horas.

La huelga planteada en la fábrica «La Vasconia» ayer ha quedado solucionada, entrando los obreros al trabajo.

Valencia

Conflictos solucionados

Valencia 6—Se ha resuelto el conflicto del ferrocarril de Valencia a Villanueva de Castellón, aceptando los obreros y empresa el laudo dictado por el comisario de Estado de la zona de ferrocarriles don Vicente Gaspar.

Han sido firmadas las bases de trabajo en Enova y Picana.

Ha sido resuelta la huelga que existia en la sección de caldereros de la Siderúrgica de Sagunto.

Bilbao

Pacto entre patronos y obreros mineros

Bilbao 6.—Ayer seunió el gobernador en su despacho a los patronos mineros y a los representantes del Sindicato obrero minero de Vizcaya.

Se llegó a una fórmula de arreglo.

Por ambas partes fué firmado un pacto que ha evitado la huelga anunciada para hoy.

Consta el pacto de 25 bases y tendrá una duración de dos años y medio.

Se establece una escala de aumento de jornales entre 0'50 y 1'50.

Tanto en el interior como en el exterior de las minas la semana de trabajo será de cuarenta y cuatro horas.

Sevilla

El trabajo en el puerto

Sevilla 6.—A las cuatro de la tarde recibió hoy el gobernador a los periodistas y les dijo que esta mañana no trabajaron en los muelles los obreros de la C. N. T., por lo que estuvieron paralizadas las operaciones hasta después del mediodia, en que quedaron normalizadas.

Los elementos de la Confederación desean el turno riguroso en los trabajos en el puerto, con lo que otras organizaciones no se muestran conformes.

Málaga

Huelga general mercantil

Málaga 6.—Se declaró en esta capital la huelga general de dependientes de comercios, despachos y oficinas.

Hoy todos los comercios de tejidos, comestibles, ultramarinos, confiterias, carnicerias, etc., están cerrados.

SIGUE EN LA PLANA DOCE

M.C.D. 2022

EL MEJOR PURGANTE-LAXANTE

AGUAS MINERALES NATURALES DE

CARABAÑA

PURGANTES DEPURATIVAS ANTIBILIOSAS ANTIHERPETICAS

SOLO ES LEGITIMA EL AGUA VENDIDA EN SUS BOTELLAS PRECINTADAS

Curación de las hernias

Llegará a esta ciudad, hospedándose en el HOTEL SUIZO, donde permanecerá solamente el jueves día 9 de julio, el conocido ortopédico de Barcelona, D. Francisco G. Torrent, constructor de los modernos bragueros Mecánicos Regulador Articulado que tantas curaciones de hernias ha realizado y de los cuales hacen constantemente recomendación los eminentes médicos convencidos de que real y positivamente aventaja de mucho a todos los demás sistemas conocidos.

Los bragueros del especialista Torrent, no molestan ni hacen bulto, quedando amoldados como un guante, pudiendo hacer libremente todos los movimientos sin sentir estorbo ni sufrimiento de ninguna clase y sin temor a que el aparato se mueva para nada, pues permanece siempre fijo sobre la parte herniada.

El ortopédico D. Francisco G. Torrent, atenderá personalmente a los herniados.—EN PALMA, el jueves día 9 de julio en el HOTEL SUIZO. En Barcelona, calle de Aviñó núm. 58, pral. 2.ª

Vuestra salud peligra
La hernia extrangulada

Atención al engaño
Un grave peligro

Todos los herniados deben de tener mucho cuidado en no confundirse con otros nombres parecidos al de este anuncio, debiendo de fijarse bien, tanto como en el apellido en el nombre propio, o sea **Francisco G. Torrent.** Los que vengan a esta consulta son siempre atendidos (tal como indica el anuncio) por el propio especialista ortopédico **Francisco G. Torrent.** No por señores viajantes llamados rimbombosamente peritísimos representantes, técnicos auxiliares ni gente inepta, que es como deberían llamarse, ya que las más de las veces se da el caso que sabe más de hernias y de ortopedia, el que va a consultar que el consultado. Eso es, que sabe más el enfermo que el «especialista». De ahi la mala colocación de los aparatos a los herniados, que son casi siempre también inadecuados a sus dolencias, con grave perjuicio del bolsillo y más aún a la salud del herniado que gasta el dinero buscando alivio a su dolencia, pues sabido es que el uso de un mal aparato, ya porque está mal configurado o porque la «pala» que debe obturar con toda exactitud y precisión el orificio de la hernia sea inadecuada, es el peor enemigo del herniado, pues lejos de ser salvaguardia de su salud y de su vida, le estrangula la hernia. Los que vengan a esta consulta pueden tener seguridad absoluta de que estarán libres de tales peligros, y para ello deben fijarse muy bien en el nombre que diga: **Francisco G. Torrent.**

Asegúrese

Contra el riesgo de un fallecimiento en su hogar en LA PREVISORA MALLORQUINA entidad legalmente establecida y que por una pequeña cuota mensual le preserva de toda molestia y gasto.

Francisco Sancho, 35, Teléfono 2529 Palma.

IDEAL LAVA SU ROPA SIN LEJIA

LAVANDERIA - TINTORERIA

Espartero, 9 - Sta. Catalina

No tiene sucursales

Tel. 1011

SERVICIO A DOMICILIO

80 AÑOS
Y SIN ACHAQUES

Ha combatido su artritismo, causa de la arterioesclerosis con el CEREBRINO MANDRI que disuelve el acido úrico de la sangre combatiendo así el dolor reuma. Cura los dolores nerviosos, migrañas, neuralgias (faciales, intercostales, lumbago, ciática, etc.) el dolor reumático articular (agudo y crónico).

Las señoras saben que Cerebrino Mandri evita sus molestias.

¡¡Recordad siempre!! contra el dolor tenemos lo mejor Producto nacional de fama mundial; eficaz e inofensivo.

CEREBRINO MANDRI

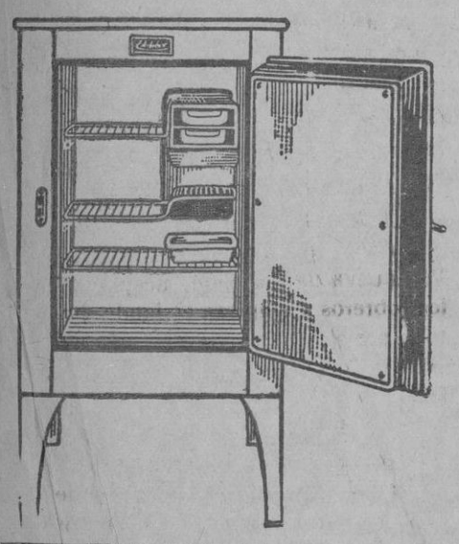

Armarios frigoríficos
Electrolux

Producen hielo sin ruido ni motor con un consumo insignificante funcionando a:

GAS - ELECTRICIDAD - PETROLEO - GAS BUTANO

Ventas a plazos

AGENTE EXCLUSIVO Bisquerra Bolinas

Arranque Vd. su mal de raiz

por antiguo que sea con la única medicación natural, eficaz

LAS 20 CURAS VEGETALES DEL ABATE HAMON

La salud por las plantas

Vieja bronquitis curada

"Sufría de bronquitis asmática desde el año 1919, tenía continuamente ataques de asma sin que ninguna clase de remedios me hicieran efecto. En cuanto empecé a tomar la CURA N.º 15 DEL ABATE HAMON noté alivio, pudiendo descansar por las noches, y hoy me hallo completamente curado."

Firmado: Don Gregorio Nogués, Ferroviario, Torrent de la Guineu, 14, Barcelona.

Diabetes, Cura 1. Albuminuria, nefritis, Cura 2. Reuma, ciática, artritismo, dolores, Cura 3. Anemia, Cura 4. Solitaria, Cura 5. Enf. nervios, Cura 6. Tos ferina, Cura 7. Lombrices, Cura 9. Enf. intestinos, Cura 10. Obesidad, arterioesclerosis, hipertensión, Cura 11. Granos, herpes, sangre viciada, Cura 12. Enf. estómago, Cura 13. Hemorroides, varices, mala circulación sangre, Cura 14. Tos, catarros, bronquitis, asma, Cura 15. Corazón, hígado, riñones, Cura 16. Estreñimiento, Cura 17. Ulcera de estómago, Cura 18.

La Naturaleza ayuda a la naturaleza. Por esto LAS 20 CURAS vegetales del ABATE HAMON arrancan las enfermedades de raíz, porque son la Naturaleza, sabiamente asociada, sin alteraciones ni transformaciones que, actuando por asimilación sobre nuestra propia naturaleza, la depuran y regeneran, como no es posible pueda hacerlo ningún otro medio, devolviéndole la salud.

SON ECONOMICAS, sólo cuestan 25 cts. al día porque cada caja dura un mes.

GRATIS y sin compromiso recibirá usted el libro "La Medicina Vegetal" del Dr. Sabín y el boletín mensual "Lo que dicen los curados". Mande este cupón con su dirección a Laboratorios Botánicos y Marinos, Ronda de la Universidad, 6, Barcelona. A33

Nombre.....

Calle.....

Ciudad.....

Provincia.....

Herniado

Hasta que no haya probado el REDUCTIVO HERNIAL VIVES no podrá decir que lleva el aparato más perfecto cómodo y eficaz para la verdadera contención y curación de la hernia. No se deje EXPLOTAR. Por 50 pesetas puede adquirir uno de los mejores con la máxima garantia de treinta días prueba ULTIMA CREACION DE LA CASA VIVES Rambla del Centro núm 12 principal, Teléfono 22515. BARCELONA.

Pida folleto y uua demostración gratis en:

PALMA DE MALLORCA, Don Miguel Planas Practicante. Montesión, 15, Entresuelo.

PARA LA REPARACION DE SU APARATO DE

RADIO

exija la garantía técnica que solo encontrará en el

LABORATORIO ELECTROTECNICO **DAMIANS**

Unico en Mallorca equipado con los más modernos aparatos de control y servido por personal especializado

GARANTIA - CALIDAD - ECONOMIA

J. Anselmo Clavé, 32 Teléfono 2634

Obras Nuevas

ESPAÑA: La tierra, El hombre, El Arte.
Emil Ludwing: Hindemburg.
Ibañez: Análisis Clínico,
Cerdá: Documentos, Contratos y Escrituras Mercantiles.
Barth: Pedagogia.
Djran: Enfermedades de las coronarias.
Berck: Fresador Mecánico.
Morales: Biología fundamental.
Vasconcelos: Etica.
Saldaña: Nueva Criminología.
Sweig: Maria Estuardo.
De venta en la Libreria Escolar, Plaza Cort, 4. Palma.

C. Pascual
Médico especialista

Piel, Sifilis y Vias Urinarias, Prostata, defectos sexuales, impotencia úlceras de las piernas.
Aplicación del 914 y 606 a 5 ptas.
Diaternia corrientes eléctricas. Lámpara de cuarzo, etc.
Consuta de 11 a 1.
Consulta económica de 6 a 8, 2 ptas.
Mesquida, 9. (Junto al Borne).

Herboristeria

de Domingo Pastor, Calle Luis Salvador, 33.

Se venden hierbas medicinales de todas clases, la casa más antigua y más bien surtida de Palma.

Nota: Las personas que compren hierbas en esta casa encuentran su deseado bienestar.

Calle Luis Salvador, 33.

BARCELONA - BUENOS AIRES

CONTE BIANCAMANO 23 Julio de Barcelona

Escalas: Dakar, Rio Janeiro, Santos, Montevideo y Buenos Aires

BARCELONA - VALPARAISO (Vía Panamá)

ORAZIO 13 Agosto de Barcelona

Esc **Venezuela, Colombia, Panamá, Ecuador** y **Perú.**

Para ambas lineas Médico, cocinero y personal español

VILLEFRANCHE - BUENOS AIRES

NEPTUNIA 10 Agosto de Gibraltar

Escalas: Pernambuco, Bahía, Rio Janeiro, Santos, Rio Grande, Montevideo y Buenos Aires.

VILLEFRANCHE - GIBRALTAR - NEW YORK

Rex 10 Julio de Gibraltar

Conte di Savoia 24 Julio de Gibraltar

GIBRALTAR - SUD AFRICA

GIULIO CESARE 26 Julio de Gibraltar

Escalas: Capetown, Natal. East London y Port Elisabeth

LINEA MENSUAL PARA AUSTRALIA

Líneas de gran lujo para Egipto con los magníficos trasatlánticos

ESPERIA, PALESTINA y CALITEA

Servicios regulares para Palestina, Grecia y Turquia

Líneas de gran lujo para India, Oriente, Extremo Oriente y Manila

VICTORIA - CONTE VERDE - CONTE ROSSO

"ITALIA" «COSULICH» «LLOYD TRIESTINO»

Agencia General: BARCELONA: Rbla. Santa Mónica, 31-33

Oficina de MADRID: Alcalá, 45.

Para pasajes de cámaras, dirigirse en PALMA DE MALLORCA Agencia Schembri, Av. Antonio Maura, 19 y G. Palmer: Victoria, 14

«El Día» 7-7-36

Se vende

Dos puertas de rejilla nuevas, 2 metros de altura por 1'40 metros de ancho, incluyendo cerradura. Informes: F. G. Short, Antonio Maura, 30, Palma.

HOTEL BRISTOL

NUEVOS PROPIETARIOS

Aguas corrientes en todas las habitaciones; baños.

Precios especiales a viajantes y estables

Valencia, Abadía San Martín, 3

Teléfono 17.588

Ganga

Vendo casa compuesta 3 cuartos, sala comedor, jardin por 2.200 duros.

Informes dias labores en Plaza de Pedro Garau 23 (Son Cok).

Vendo una casa

Frente al mar en C'an Pastilla por 1800 duros y varios solares pequeños. Precio reducido.

Informes: Fiol, 24.

PELUQUERIA COLL

Plaza del Rosario n.º 3-1.º-2.ª - Teléfono 2839

Señora, ya llegó su día, el verano exige una permanente de playa o de montaña. En esta su casa encontrará la linea apropiada para su semblante.

URINARIAS

(Ambos sexos)

Lo más eficaz, cómodo, rápido, reservado, económico

Sin lavajes, inyecciones ni otras molestias, y sin que nadie se entere, sanará rápidamente de la blenorragia, gonorrea (gota militar), cistitis, prostatitis, leucorrea (flujos blancos en las señoras) y demás enfermedades de las vías urinarias en ambos sexos, por antiguas y rebeldes que sean, tomando, durante unas semanas, cuatro o cinco Cachets Collazo por dia. Calman los dolores al momento y evitan complicaciones y recaídas. Pida folletos gratis a Farmacia Collazo, Hortaleza, 2. Madrid. Precio 15 pesetas.

COMPAÑIA TRASMEDITERRANEA

Madrid
Paseo de la Castellana, 14

Servicios Regulares de buques Comerciales y Correos entre la Peninsula-Baleares-Norte de Africa-Canarias-Guinea Española

Linea rápida de gran lujo Barcelona-Cadiz-Canarias
Salidas semanales, de Barcelona los sábados y de Cadiz los lunes

Servicio fijo para los puertos del Mediterráneo-Norte de Africa-Canarias
Salidas de Barcelona quincenalmente los jueves, admitiendo carga y pasaje

LINEA DE FERNANDO POO
Servicio rápido mensual, con salida los dias 17 de Barcelona, 18 de Valencia y 20 de Cádiz

Servicios diarios entre Málaga-Melilla-Algeciras-Ceuta Algeciras-Tánger.

Servicio comercial quincenal *Alicante-Valencia-Canarias* y Servicio comercial quincenal *Sevilla-Cádiz-Canarias*

LINEA RAPIDA DE GRAN LUJO BARCELONA-PALMA MALLORCA
Salidas todos los dias, (excepto los domingos) de Barcelona y Palma a las 21 h. Llegada a las 7 horas

LINEA RAPIDA VALENCIA PALMA
Salidas de Palma los domingos a las 20 h. y de Valencia los lunes a las 21 horas.

LINEA PALMA-ALICANTE ESCALA EN IBIZA
Salidas de Palma los viernes y de Alicante los domingos a las 12 horas

LINEA PALMA-MAHON
Salida de Palma los martes y de Mahón los lunes

Para informes:

Delegación de la Compañía en P

© D. 2022

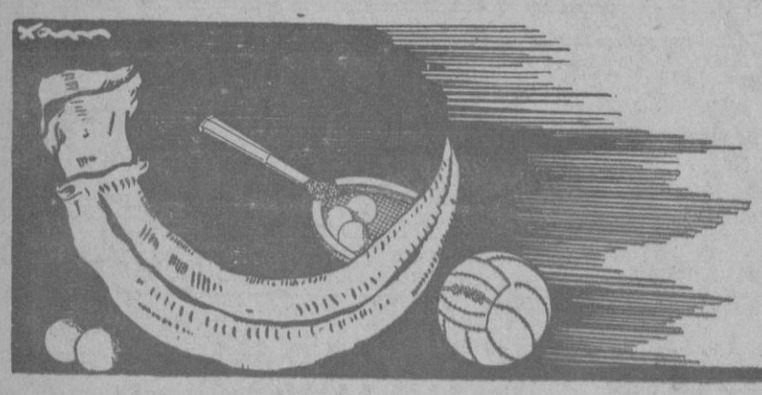

PAGINA DEPORTIVA

FUTBOL

Torneo Liga Mallorca y Copa Presidente

El Mallorca vence al Mediterráneo por siete a cuatro.—En Inca El Athletic es batido por cinco a cero y el Lluchmayor vence al Iberia por tres a ano.

Mediterráneo-Mallorca

El domingo se jugaron tres partidos de futbol correspondientes al Torneo Liga Mallorca, registrándose resultados bastante copiosos.

Correspondió al Mallorca jugar en el campo de Son Forteza con el Mediterráneo y durante la primera parte los «rojos» se llevaron el partido de calle consiguiendo marcar cinco goals, siendo sus autores Planas (dos), Felipe, Pueyo y Gomila.

La segunda parte, fué muy favorable al Mediterráneo y por poco los rojos se llevan el susto, pues aunque marcaron dos goals más (Pueyo y Felipe), los «medistas» consiguieron cuatro, que son muchos, repartiéndoselos entre Terradellas y Janer.

Arbitraron a medias Pascual y Fuentes.

Los equipos estuvieron integrados por los siguientes jugadores:

Mediterráneo:

Alzamora; Oñate, Fuertes; Trias, Pastor, Martí; Jaume, Janer, Albella, Fiol, Tarradellas.

Mallorca:

Oliver; Liras, Vázquez; Sans, Guzmán, Parera; Pueyo, Alzamora, Planas, Felipe, Gomila.

En Inca

En el campo de «Es Cos», actuó el Athletic. El resultado de cinco a cero dá una idea de lo que fué el encuentro.

Un absoluto dominio de los locales y un derrumbamiento athlético.

Arbitró el señor Font.

El Athletic, presentó el siguiente equipo:

Poncio; Abadal, Julián; Sureda, Gregorio, Pons; Alzamora, Gellera, Pericás, Maimó, Jurado.

Lluchmayor-Iberia

Otra victoria del Lluchmayor en su campo. Se confirma de cada día mas lo peligrosos que resultan los lluchmayorenses ,en su casa aunque el Iberia tenía pocas probabilidades de salir airoso en su cometido, pues son pocos los éxitos que ha podido apuntarse. Se defendieron los «ibéricos» como pudieron, obteniendo un resultado regularcillo.

Los equipos, a las órdenes del Sr. Bonet, se alinearon así:

Lluchmayor:

Rullán; Garau, Puigserver; Salvá M., Tomás, Alós; Oliver L., Sampol, Oliver D., Fluxá, Salvá.

Iberia:

Mercant; Bestard, Riera; Palmer, Llull, Genovard; Santos, Adrover, Romero, Triay, Oliver.

CLASIFICACIONES

Torneo Liga

Mallorca	16	14	1	1	62	19	29
Baleares	15	10	3	2	52	26	23
Racing M.	18	10	2	6	53	25	22
Lluchmayor	16	8	3	5	39	39	19
Gimnástica	17	7	3	7	33	42	17
Athletic	16	6	2	8	21	33	14
Soledad	17	7	4	8	25	41	14
Mediterráneo	16	3	2	11	31	50	8
Iberia	17	0	2	15	22	73	2

Copa Presidente

Mallorca	7	5	1	1	24	11	11
Baleares	6	4	1	1	11	7	9
Athletic	8	2	0	5	12	21	6
Mediterráneo	7	1	1	5	13	20	3

Exposición de Cocinas

La casa mejor surtida en cocinas, estufas y chimeneas. Construcción de ejes, bujes, sombreretes para carro, bombas, aletorias, válvulas, bridos, compuertas, puertas para acometidas de agua, a precios baratísimos. Taller de José Cortés. Plaza San Antonio, 33. Palma.

Compraría coche pequeño para reparto preferible Citroen.

La finalista de los campeonatos de Tenis de Wimbledon (Inglaterra).

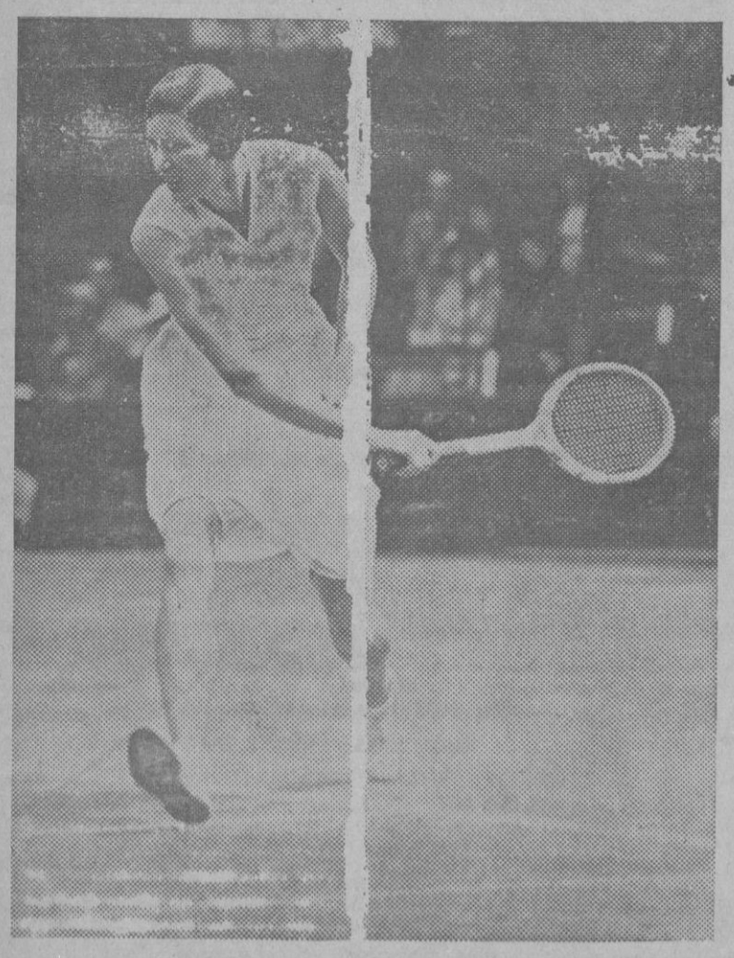

La campeona danesa Sra. Sperling ha vencido en la semi-final a Madame Mathieu por 6-3, 6-2. Con esta victoria queda clasificada para disputarse la final contra la campeona de tenis mundial Helene Jacobs (Estados-Unidos). La Sra. Sperling (Dinamarca) durante su partido contra Madame Mathieu).

Express - Foto

CICLISMO

El debut de Montero tras motos comerciales

La deficiencia de las motos entrenadoras, malogró una gran reunión

El sábado tuvo lugar la anunciada carrera inauguración de las nocturnas en el Velódromo de Tirador, con el debut en España tras motos comerciales del vasco Luciano Montero.

La reunión había despertado gran interés en nuestra afición, ya que al irunés se oponían nada menos que el catalán Ferrando y los mallorquines Planas y Santandreu; es decir lo mejor de España hoy por hoy, a excepción de Antonio Prieto.

La reunión empezó bajo los mejores auspicios, ya que Luciano Montero respondió desde el primer momento a la fama de que viene precedido; pero las fatidicas motos—o los entrenadores—impidieron, como de costumbre ya inveterada en nuestro Velódromo, que la reunión terminara con la brillantez con que había empezado.

Creíamos que con la modalidad de motos comerciales se iba a terminar con los inconvenientes que desde antiguo presentaban las motos entrenadoras. Por lo visto nos equivocamos.

El público, que se había animado extremadamente, aplaudiendo frenéticamente a Montero, empezó a decepcionarse a la primera panne de su moto entrenadora. Después de haberse reparado la moto y con motivo de un formidable codo a codo Montero-Ferrando, volvió a aplaudir entusiásticamente; pero en la segunda manga, al ver que la moto de Montero no reaparecía, fué desfilando lentamente, comentando desfavorablemente lo que huebiera podido resultar una gran reunión.

—

Dióse comienzo al programa con una individual a 30 vueltas con puntuación cada cinco, que dió el siguiente resultado:

Primero, Telmo García; segundo, Mariano Gascón; tercero, Guillermo Frau; cuarto, Bernardo Tomás.

A continuación se alinearon los stayers Ferrando, Planas, Santandreu y Montero, que iban entrenados por Ferrá, Barceló, Serra, y Coll, respectivamente.

La salida fué un momento de gran emoción, ya que Montero, desde el primer momento, pasó a ocupar la cabeza, a gran tren, seguido de nuestro paisano Planas; Santandreu y Ferrando se rezagan, más el catalán que el mallorquin

Luciano sigue a gran tren, y en menos de cinco kilómetros consigue doblar a Ferrando y se acerca a Santandreu. Planas sigue aguantando bien.

A la vuelta 19, sufre avería la moto de Coll; hay cinco vueltas de neutralización y a la 24 reaparece Coll. Montero va al rodillo, pero la moto no carbura bien y tarda algo el equipo en compenetrarse.

A la vuelta 34, en el peralte Norte, debido a un fallo de su moto entrenadora, sufre un batacazo Planas; hay unos momentos de emoción, pero afortunadamente pronto llega a noticia del público que las heridas carecen de importancia. Lástima de caída, pues Planas llevaba una excelente carrera y se mostraba enemigo de cuidado. Fué auxiliado en el botiquin del velódromo por el médico don Juan Jaume Llobera.

Al asomarse Planas a la tribuna de socios, después de haber sido curado de primera intención, fué saludado con una ovación.

A la vuelta 41 ataca Luciano a Santandreu y pasa.

A la vuelta 50, sufre un despegue Ferrando, que aprovecha Luciano para pasar. A la siguiente, le pasa también Santandreu.

A la 55 ataca nuevamente Montero a Ferrando; éste resiste, y se produce un codo a codo de tres o cuatro vueltas que entusiasma al público, que aplaude frenéticamente a ambos corredores. Termina el ataque con un despegue de los dos corredores, pero resolviéndose a favor de Ferrando.

A la 62, pasa Ferrando a Santandreu, y cuatro vueltas más tarde lo hace también Montero.

Luciano se ha acercado nuevamente a Ferrando y ataca; Ferrando resiste, y pronto desiste de su empeño Montero.

Un despegue de Santandreu, da por consecuencia que le pasen ambos rivales.

A la 88, Santandreu es doblado nuevamente por ambos continentales; y pocas vueltas después, se apea el sardinense por pinchazo.

Al faltar 8 vueltas para terminar la manga, Montero ataca, y sea porque ha pillado desprevenido al equipo Ferrando-Ferrá, o porque la moto de este no obedece el acelerador, pasa con relativa facilidad, sonando nutridos aplausos en su honor.

Clasificación:

Primero, Montero, 40 kms. en 42 m. 22 s. 4/5. Promedio: 56'600 por hora.

Segundo, Ferrando, a cinco vueltas.

Tercero, Santandreu, a 13 id.

Una meta partida 10 vueltas entre Telmo García y Guillermo Frau, es ganada por este último. Tiempo: 4'40 4/5.

Otra meta partida a 15 vueltas entre Mariano Gascón y José Pastor, se resuelve a favor del catalán, que alcanza a su contrario a mitad de carrera.

En la segunda manga se salió por el siguiente orden: Montero, Santandreu y Ferrando.

Toma la cabeza seguidamente Ferrando, ya que la moto de Montero tarda en carburar. Santandreu pasa al último término.

A 1 avuelta 9, inopinadamente, se para la moto de Ferrá, que es la que conducía Barceló al producirse la caída de Planas, y que Ferrá había cambiado por no funcionarle bien la que él conducía en la primera manga. Ferrando, con gran serenidad, se salva de un batacazo. Se le aplaude.

Se reintegra Ferrá, y a la vuelta 28, falla nuevamente la de Montero. El público se impacienta y pita.

A la 44, se reintegra nuevamente Coll. Montero va inseguro y la moto no carbura bien. Poco a poco carbura mejor, y Luciano se fía más.

Un ataque de Ferrando al irunés, se resuelve a favor del segundo.

Ambos pasan a Santandreu a la 62.

La moto de Coll vuelve a retirarse de la pista para no salir ya más. Estamos a mitad de la manga y el público empieza a desfilar, hasta quedar solo en el velódromo algunas docenas de espectadores, por no interesar la lucha entre el sardinense y el catalán, pues Santandreu tiene uno de sus malos días y ofrece escasa resistencia, a pesar de contar con la mejor de las motos entrenadoras que rodaron el sábado.

Ferrando empleó en esta manga —50 kms— 57 m. 6 s. Promedio: 51'753 por hora.

—

Ante deseos manifestados por Luciano Montero, probablemente tendrá lugar el jueves un match entre Ferando y el irunés, entrenados por Ferrá y Saura, respectivamente.

Pelota vasca

Frontón Balear

Resultados del domingo

Por la tarde:

Primera quiniela:

Solozabal fué el ganador y Zulaica el colocado. Boletos (2-6), a 48'50.

Segunda quiniela:

A 65'70 ptas. se pagaron los boletos (6-2) que correspondian a Echevarria y Echaburu.

Tercera quiniela:

Con Berrenechea de ganador y Anacabe de colocado se definió la tercera quiniela y sus boletos (4-3) se pagaron a 65'70.

El único partido que se jugo por la tarde lo fué a 40 tantos contendiendo Román-Trecet (rojos) y Zulaica-Zolozabal (azules).

Ganaron por elevado margen los primeros.

Por la noche:

Iriondo fué el ganador y Cantabria el colocado en la primera quiniela y sus boletos (6-4) se pagaron a 36 pesetas.

En la segunda y tras emocionante lucha en la que todos los modestos participantes se excedieron para adjudicarse las diez pesetillas de premio, pudo apuntarse el sesto tanto el voluntarioso Echave y Atano el colocado. Los boletos (2-5), se pagaron a 55'60.

Buen partido fué el estelar, jugado por los inmejorables pelotaris de nuestro cuadro Cantabria-Echenique (rojos), enfrentados a Satur-Loyola (azules(y en el que venció la primera pareja tras reñidísimo partido.

Además de reñido, fué alegre, vistoso y jugado con gran corage y en el que rivalizaron en maestría y ciencia los cuatro participantes.

En los cuadros bajos pusieron catedra de picardia y les acompañó el acierto los dos aurrelaris, ambos tuvieron momentos muy felices prodigando precisas dejadas y fulminantes remates venciendo indiscutiblemente los dos titulares.

En los cuadros altos, los dos notables zagueros estuvieron incansables, colocanron con intención la bolita y se batieron con corage para contrarestar el peligroso juego de sus respectivos adversarios.

Los azules ejercieron mayor dominio que los contrarios, quienes lograron tras un acoso interesante y pletórico de emoción igualar a los 30 tantos y pasar a dominar a sus contrarios, quienes no obstante su buena voluntad y ciencia puesta en la pelea tuvieron que rendirse ante Cantabria-Echenique, que se superaron, el primero con su gran estilo de rematador y contundencia en preparar la jugada y Echenique que tuvo su buena noche, muy activo, seguro de encaste y estimulado por la labor de su compañero.

Todos se multiplicaron para apuntarse el triunfo, dos tantos de ventaja acusaba el tanteador a la terminación del partido (35 x 33), lo que celebró el respetable dedicando una cálida ovación a cuatro contendientes ,al igual que ya había hecho durante el curso del partido a los reiterados momentos de intensa emotividad que se sucedieron a lo largo del mismo consecuencia de lo mucho que se peloteó y al buenísimo estilo prodigado.

En el segundo partido ganó la pareja azul integrada por Anacabe-Rego, opuesta a la formada por Atano-Echave.

El escaso margen de diferencia (30 x 27) que acusaba el tanteador a la terminación de la pugna dice lo disputado que fués el partido, poniendo los cuatro participantes toda su ciencia y voluntad a contribución del triunfo.

construída en España según las normas Standard Americanas y garantizada por Auto Electricidad, la Empresa más importante en el ramo de Servicio Eléctrico para automóviles, merece por lo menos que le dé una oportunidad. Después, en el uso, ella misma se encargará de hacer su propio elogio.

AUTO ELECTRICIDAD, S. A.
A. A. Rosselló, 85 - Palma de Mallorca

Restaurant ORIENTE

Una visita hace un cliente
Restaurant predilecto del gastrónomo
P. Constitución, 106 Tel. 1416
Servicio a la Carta

Regreso de Max Schemling a Berlin

Max Schmeling en el aerodromo de Berlin-Tempelof pocos minutos después de su llegada.

Express-Foto

Balear

3 a 12

EL GRAN COMBATE
JOE LOUIS - SCHEMELLING
EL MAS EMOCIONANTE
PARAISO RECOBRADO con Alad. . Lepe

M.C.D. 2022

Los grandes problemas de la población

La situación demográfica en Europa y en Asia

La población europea crece desde 400 hasta 500 millones en el primer tercio de nuestro siglo.—Rusia aumentó en 3.000.000 población en el año 1932.—La situación demográfica de Asia es caótica.—India creció en cuatro millones de habitantes en un solo año.—El llamado "peligro amarillo" es un problema de raigambre exclusivamente demográfica.—Población e imperialismo económico.—«Mañana seremos cien millones», dicen los japoneses

Europa en el siglo XIX

En 1800 tenía Europa una población aproximada de 180 a 190 millones de habitantes. Esta cifra se acercaba a 400 millones en 1900. En 1930 se elevaba a 500, a pesar de la guerra. Hay que añadir a este aumento la emigración europea con destino a tres continentes: América, Australia y Africa. No se conoce la cantidad exacta de estos emigrantes; pero debe de suponer unos 40 millones entre los comienzos del siglo XIX y el año 1930. Para hacerse una idea de ello, basta recordar que la emigración italiana, por sí sola, daba un contingente de 900.000 individuos por año en vísperas de la Gran Guerra.

Este crecimiento de Europa durante el siglo XIX y comienzos del XX (un 165 por 100 entre 1800 y 1930, aproximadamente) corresponde a una época que, comparada con el movimiento demográfico de los siglos precedentes, parece excepcional. Se debe a que en la totalidad de las naciones europeas (excepto Francia) los progresos de la higiene y de la medicina han producido una enorme disminución de la mortalidad, mientras que la natalidad seguía sin apartarse mucho del nivel tradicional. Hoy, por todo nuestro continente la natalidad tiende a equilibrarse con la mortalidad. A pesar de ello, el aumento de las poblaciones europeas está a un nivel superior al que eistía en el siglo XIX. En 1932, Alemania ha aumentado en 280.000 unidades; Rusia, en tres millones; Polonia, en más de un millón, y Francia, en cerca de 600.000.

Pero se puede considerar que en estos últimos años se ha producido en Europa entera un descenso, claramente acusado, del coeficiente de natalidad; descenso que se ha notado precisamente en los países más prolíficos. ¿Continuará esta disminución? Nadie puede predecirlo; no es una razón el que los coeficientes bajen en su conjunto para deducir que vayan a seguir la misma pendiente. Un acontecimiento imprevisto en el orden técnico, económico o político, una nueva corriente de ideas que modifique la mentalidad de los hombres, medidas coercitivas, etcétera, pueden atenuar este movimiento e incluso hacerle emprender la dirección inversa.

En ciertos países, como los de Europa oriental y meridional, la baja de nacimientos es demasiado reciente para que pueda considerársela como anclada en las costumbres. En Rusia, el coeficiente era de 42 en 1928, y puede creerse que hubiera sido más elevado sin los esfuerzos de la propaganda neomaltusiana, la institución de las clínicas de aborto, etc., que han provocado una sensible reducción de los abortos en los centros urbanos.

Hoy, si se examina la situación de Europa, es fácil darse cuenta de que su estado económico ha dejado de ser favorable a un aumento considerable de la población. Su decadencia se hace más clara sobre todo en el dominio de la industria. Durante más de un siglo, Europa ha ejercido el casi monopolio de la técnica, que hizo de algunos países los proveedores del mundo entero en objetos manufacturados y en capitales; pues no era pequeña ventaja para Europa haber sido la única que manejara durante mucho tiempo los sistemas monetarios que había inventado y que le daban el dominio del crédito mundial. Hoy, en cambio, Europa ve que se le cierran los mercados del mundo; ve que surgen por todas partes rivales que vienen a pisarle el terreno incluso en sus mismas posesiones. Es sabido cómo tratan los japoneses de apoderarse de las colonias europeas de Asia. El índice de la producción industrial en 1933, tomando como base el año 1913 (1913 = 100), ha caído hasta 80 para Inglaterra y 71 para Alemania, mientras que se ha elevado hasta 378 para el Japón. Esto es ya—fácil es comprenderlo—el ocaso de las viejas naciones industriales del Occidente europeo.

En el mismo interior de Europa, las dificultades financieras nacidas de la guerra, agravadas por las crisis posteriores, están dando fin a una serie de fructuosos monopolios que venían proporcionando a ciertos países un prodigioso aumento de s upoblación. Los problemas monetarios de los cambios y las trasferencias han refoorzado aún más las barreras económicas. Esta situación tiende ha hacer terminar la relativa división del trabajo entre naciones que subsistía en Europa a pesar de todo. A medida que Europa se ve reducida a los límites de su propio continente, la economía europea se hace menos elástica, cada país teme empobrecerse en provecho de sus vecinos, y de aquí el auge de los contingentes, la cuidadosa limitación de los cambios, y cada vez que esto es posible, la tendencia a la autarquía.

Esta política ha hecho ya sus pruebas desde el punto de vista demográfico en un gran país europeo: desde el siglo XVII y el XVIII, Francia podía bastarse a sí misma en sus principales necesidades. Esta tendencia autárquica se tradujo rápidamente por una tendencia al equilibrio de la población. Francia es el único país en el que la curva de la mortalidad resultante de la higiene fué acompañada desde el principio por una correspondiente baja de la natalidad mientras que en las demás naciones la falta de paralelismo entre las dos curvas ha durado el tiempo suficiente para que se diera un enorme aumento de la población.

Todos los países europeos se hallan hoy en análoga situación. Poseen poblaciones que han de luchar cada vez más co ndificultades de orden económico y que se resisten al fantasma del empobrecimiento. Es fatal que en estas condiciones tengan una marcada tendencia a racionalizar su propia vida familiar, y por tanto, demográfica. Por estas razones, hay pocas probabilidades de que veamos al movimiento de la población europea variar de dirección; por lo menos si se deja que los acontecimientos sigan su curso espontáneo. Pero se concibe también que todo varíe si se obliga a los individuos de tal o cual país, por medio de enérgicas intervenciones, a conducirse de otra forma.

Asia y su población

El continente más poblado del mundo es Asia. En ella percibimos una situación demográfica caótica, puesto que poderosos elementos sociológicos tradicionales chocan constantemente con las más recientes influencias técnicas y económicas. Asia ha sido siempre más poblada que Europa. Esto se eplica sobre todo por razones históricas. Este continente contaba ya con vastos Estados organizados cuando Europa estaba todavía hundida en la barbarie, que no permitía que una población numerosa subsistiera y se desarrollara. Más tarde, cuando las sociedades civilizadas se instalan y se crean, el clima sigue siendo un obstáculo poderoso. No hay que olvidar que los griegos y los romanos consideraron siempre a la Europa situada fuera de la zona mediterránea como una zona de clima más bien riguroso. Sólo a fines del Imperio es cuando la Galia comenzó a poblarse, y solamente entonces se encuentran en ella—aparte de la lionense, que ya estaba poblada — aglomeraciones de alguna importancia. En cuanto a Alemania, hay que esperar hasta la Edad Media. En todos esos países, el suelo sólo da sus frutos al hombre a costa de un duro esfuerzo, y los largos inviernos representan un período de paralización de la vida. Todo ello es muy distinto de la fertilidad de los países cálidos y de los ricos valles donde se han desarrollado las grandes civilizaciones: Mesopotamia, Egipto, India y China.

Esas facilidades primarias, unidas a la antiguedad de las civilizaciones asiáticas, han producido la acumulación de un fond de población que hasta el siglo XVIII fué infinitamente superior al de Europa. Hay que añadir a esto que hasta el siglo XVIII el Oriente, China por lo menos, poseía en varios dominios — sobre todo en el de la agricultura — una técnica más perfeccionada que la de los europeos. La mayoría de nuestros árboles frutales y de nuestras legumbres — desconocidas antaño de los romanos — nos ha sido traída por los árabes, que las recibieron de los chinos. Esos países orientales disfrutaban de un régimen agrario patriarcal y de una economía artesana muy propicios al desenvolvimiento de la población. Además, y esto es muy importante, sus creencias religiosas — las de China especialmente los animaban a procrear lo más posible.

La India y sus trescientos cincuenta y dos millones de habitantes

Hablemos ahora con cifras: la India tiene 352 millones de habitantes. Tan sólo en el año 1932 aumentó en cuatro millones (348 en 1931). Esta misma región, a pesar del hambre y las epidemias, ha visto crecer el número de sus habitantes en 60 millones entre los años 1871 y 1911.

En China se carece de censo

Se duda sobre cuál sea la cantidad eacta de los habitantes que hoy pueblan a China, pues no se efectúan censos en este país. Parece ser además que el Gobierno chino, impulsado por motivos de amor propio nacional, infla generosamente la cantidad de sus compatriotas. Afirman contar en 1932 un total de 453 millones, comprendiendo Manchuria y Mogolia. En cambio, según la opinión de algunos europeos autorizados, esta cantidad debe reducirse a 250 o 300 millones. Esto no tendría nada de particular, pues la experiencia ha demostrado que en general se han sobreestimado siempre enormemente las cifras de las poblaciones exóticas, sea por la afición que éstas muestran a vivir amontonadas, sea por el modo de construír sus ciudades, por el género de vida (calles muy estrechas, extrema animación, etc.), sea, finalmente, porque se suelen tomar como base para estimativa regiones particularmente pobladas, cuya densidad se atribuye al resto del país.

Estas poblaciones asiáticas, a la vez que poseían artiles sutiles e ingeniosos oficios, vivían en una economía de las más primitivas, caracterizada sobre todo por el hecho de que no utilizaba más fuerza motriz que el hombre. Esta situación creaba una inmensa necesidad de mano de obra, y al mismo tiempo causaba una amplia mortalidad, que dejaba ancho campo a las nuevas generaciones. Así, los conductores de palanquines mueren generalmente entre los veintitrés y los veinticinco años (no hay que extrañarse de estascifras, pues, según el testimonio de los economistas más serios, los obreros de las manufacturas inglesas o francesas del principio del siglo XIX no pasaban de esa edad).

Bruscamente han venido a luchar contra este viejo sistema económico la más reciente organización económica y las técnicas más perfeccionadas. El resultado no se ha hecho esperar: la población ha continuado aumentando. Y ha crecido aún más porque la higiene y la medicina europeas han dejado sentir sus efectos (aunque no haya sido más que en forma de algunas vacunas preventivas). Hay, pues, simultáneamente, un crecimiento anormal de la población (en relación con el próximo pasado) y una disminución considerable de la demanda de mano de obra, y por tanto, de los medios de existencia.

Estos últimos han disminuído bruscamente, ya que en Europa, donde el maquinismo se ha ido introduciendo progresivamente por sucesivos perfeccionamientos, la población ha tenido tiempo de adaptarse, a pesar de crisis muy graves. Por el contrario, en Asia, las máquinas más recientes y más perfeccionadas han venido a implantarse súbitamente, a instalarse entre gentes cuya situación económica era más primitiva que la de la Edad Media en Europa. El ferrocarril ha llegado a China cuando su población no conocía otro modo de trasporte que la tracción humana (mientras que Europa venía utilizando desde la antiguedad en gran escala la tracción animal). El resultado puede resumirse con un fragmento de discurso de Sun Yat Sen relatando que para transportar la misma cantidad de mercancía antes diez mil hombres trabajando diez días cada uno, y hoy diez hombres hacen funcionar un tren durante ocho horas; es decir, diez jornadas de trabajo en vez de cien mil.

Ahora comprenderán muchos, al leer estos datos, donde reside la verdadera causa del llamado «peligro amarillo», y se convencerán de que éste es un problema de raíz puramente demográfica.

Sólo la supervivencia del régimen rural tradicional hace posible la vida para una gran parte de esas poblacionesn. En China, como en Japón, subsiste una minuciosa agricultura que se aplica a tierras parceladas hasta el infinito. Pero por eso no es menos grave la situación en los dos países. En China está cayendo en decadencia el antiguo sistema de administración municipal. Los cuadros de la organización ciudadana se están quebrando, sin que sean sustituídos por los de la más amplia organización provincial o estatal. En el Japón, las toerras están parceladas de una manera inverosímil, calculándose que en la región de los arrozales el término medio de as tierras poseídas o explotadas por una familia de cinco personas es de media hectárea. Sin embargo, la población continúa aumentando.

Vimos hace poco cuál es actualmente el crecimiento anual de la población hindú (cuatro millones en 1932); en cuanto a China, nada sabemos con precisión. La serie de calamidades (guerras civiles, hambres e inundaciones) que se ha desencadenado sobre este país en estos últimos años induce a creer que el aumento de su población debe de haber sido, en conjunto, muy débil.

No obstante, existen observaciones parciales que han indicado, cuando las condiciones son favorables, coeficientes de acrecentamiento formidables. En ciertas zonas costeras — alrededor de las desembocaduras de los ríos, etc. —, la población se dobla cada cincuenta años. Se puede imaginar adónde llegaría este aumento si la natalidad que lo alimenta mantuviera tan solo unas cuantas decenas de años, mientras que la mortalidad siguiese un nivel semejante al europeo. Y esto es precisamente lo que ha tenido lugar en el Japón. Este país era proporcionalmente menos poblado que China. A partir de la segunda mitad del siglo XIX, el Japón ha adoptado una organización administrativa calcada de las occidentales y ha desplegado grandes esfuerzos — que se han visto premiados con el mayor éxito — en la creación de industrias de primer orden, proveyéndose de los más civilizados medios de producción. La población ha seguido un análogo resurgir en un paralelismo semejante a Alemania durante su período de desarrollo de la gran industria. En nuestros días, la población japonesa se acrece con un millón de habitantes por año.

La industrialización del Japón

Japón ha conseguido sostener este desarrollo industrial lanzándose a una política de conquista de los mercados mediante los precios inverosímilmente bajos a que cede sus productos manufacturados. Ha desvalorado voluntariamente su moneda, ha mantenido una mano de obra en condiciones espantosas para el obrero, que recuerdan las de la industria europea a comienzos del siglo XIX largas jornadas de trabajo y salarios muy bajos). Gracias a esto, su producción de acero en el año 1933 fué nueve veces superior a su nivel de anteguerra. A pesar de ello, en junio de 1932 tenía el Japón cerca de 1.700.000 obreros parados. Es verdad que sería fácil darles trabajo con sólo disminuir la duración de la jornada de trabajo; pero entonces no podría venderse a precios tan bajos. En este problema se viene siempre a caer en un círculo vicioso.

No hoy que creer, a pesar de esa amenaza comercial, que el Japón pueda conservar el dominio de los mercados que ha conseguido abrirse. Los europeos, tras haber creído en una crisis pasajera o en un acceso de «dumping», parecen decididos a defender sus posisiones. Estas colonias comprenden espontaneamente por su parte que no les conviene aceptar tal inundación de mercancías japonesas sin lograr la debida compensación comercial, y es dudo que en este respecto pueda ser para ellas el Japón un cliente tan interesante como Europa. Por ejemplo, Marruecos compró Japón en el año 1933 por r de 160 millones unos 40 millones. Por estas razones ha visto el Japón cómo se han levantado sucesivamente contra la invasión de su productos fuertes barreras aduaneras en Indochina y en las Indias. Lo mismo va a suceder de un momento a otro en las Indias Holandesas.

La política extranjera seguida por el Japón viene siendo extremadamente audaz. Ha conseguido establecer su protectorado en toda Manchuria (inclusive la provin de Jehol) y ha rodeado a China de industrias poderosas, establecidas en las concesiones. Si ha podido irse desenvolviendo con relativa libertad de movimientos ha sido por su habilidad de apacuguar a sus vecinos rusos y americanos mediante una hábil político.

Ahora bien: no bastará con Manchuria para dar salida a los productos japoneses. Y Japón no podrá en otra parte, aparecer amenazador en todos los mercados, ya que ello acabaría por inquietar seriamente al mundo entero, como ocurrió con Alemania antes de 1914. Recuérdese a este respecto la enérgica reacción de Italia en 1933, cuando Japón quiso tomar pie en Abisinia.

Por estas causas, la situación interior es muy difícil y el rasgo dominante es la ansiedad—trasparente día tras día en la Prensa japonesa—que causa el desarrollo extraordinario de la población y los problemas insolubles a que da lugar.

Se está llevando a cabo una seria propaganda para conseguir una disminución en los nacimientos. En Tokio se ven carteles pegados por las calles y en los tranvías con propaganda neomaltusiana. El nivel de los nacimientos ha descendido un poco en estos últimos años, pasando de 36,2 en 1920 a 32,2 en 1931. Este coeficiente es aproximadamente el de Alemania en 1910. Resulta curioso observar que en el mismo lapso de tiempo —es decir e ndiez años—la natalidad alemana ha seguido idéntica evolución, pasando de 36,3 en 1895 a 31,6 en 1905.

Japón es el único país del Extremo Oriente que posee un material estadístico adecuado y esto nos permite establecer algunas comparaciones con las naciones europeas.

Lo más sorprendente que podemos hacer resaltar en este sentido es que los historiadores japoneses están de acuerdo en considerar que su población ha permanecido estacionada entre la Edad Media y la revolución que abrió el Japón a las ideas europeas (1868). Pues bien: éste es—con poca diferencia—el caso de Francia, puesto que su población era la misma en el siglo XIII que a mediados del XVIII (unos 22 [illegible] ones) [illegible] mo ha ocurri[illegible] ses de Eur[illegible] poblados [illegible]

El atraso de la agricultura [illegible] pón

En el Japón, el aumento tan rápido, que la econo[illegible] país no ha sabido adapta[illegible] cepto en el terreno industr[illegible] ro su agricultura, de tradi[illegible] picamente japonesa, ha [illegible] muy atrasada. Por eso pue[illegible] marse que el Japón [illegible] mentar a una p[illegible] más numerosa, pues [illegible] no se ha obtenido todo e[illegible] chamiento posible. Toda [illegible] montañosa de su inter[illegible] constituye la mayor part[illegible] superficie, está casi sin [illegible] ya que los asiáticos no t[illegible] habilidad de los europeos a[illegible] tener provecho de la mon[illegible] de sus pastos, no existiendo [illegible] ellos apenas la cría de gan[illegible]

La cuestión de la emigrac[illegible] desempeñado en Asia un [illegible] papel durante los treinta [illegible] años. La primera reacción [illegible] asiáticos al sentir la super[illegible] ción de sus países ha sido [illegible] regiones menos pobladas o [illegible] cas en las cuales les fuera [illegible] ganarse la vida. Pero de[illegible] principio, esta emigración [illegible] en todos los países de raza [illegible] una violenta hostilidad por [illegible] de los obreros. Con menores [illegible] sidades, acomodándose a [illegible] das de trabajo más largas y [illegible] rios más bajos, los asiático[illegible] sido al poco tiempo un p[illegible] mortal para la mano de obr[illegible] tóctona. Por eso se han [illegible] trabas a la emigración asiáti[illegible] tódos los países del Pacífico [illegible] Océano Indico, América, Aus[illegible] y Africa del Sur. Estuvo a [illegible] de estallar por este motiv[illegible] conflicto bélico entre el Ja[illegible] los Estados Unidos. Aun ho[illegible] emigración asiática constitu[illegible] abundante semillero de disco[illegible]

En lo que se refiere al [illegible] las estadísticas muestran q[illegible] emigración japonesa ha sido [illegible] pre débil,y esto aun duran[illegible] época en que na existían re[illegible] ciones que la estorbasen. E[illegible] momento en que América [illegible] sus famosas decisiones prohi[illegible] do la emigración japonesa, [illegible] no iba en camino de seguir[illegible] mentando, y a ello obedeció e[illegible] sentimiento de los japoneses [illegible] ridos en su amor propio. Es [illegible] cuando el Japón tuvo la supre[illegible] cía sobre inmensos territorio[illegible] graran riqueza y de fertilidad [illegible] ta, en Corea, Manchuria y Fo[illegible] sa, no logró, a pesar de cua[illegible] facilidades dió el Gobeirno, di[illegible] a ellos una cantidad consider[illegible] de emigrantes.

Sólo puede explicarse esta s[illegible] ción paradógica teniendo en c[illegible] ta consideraciones de orden p[illegible] lógico. Con este motivo dice E[illegible] ne Dennery: «De hecho, el [illegible] relaciones tan estr[illegible] presentir [illegible]

VINO GIMBERNAT
Iodo-Tánico Fosfatado
Es el tratamiento más indicado par el escrofulismo, raquitismo y pe ríodos difíciles de las muchachas Un reconstituyente eficaz, de sabo exquisito. El mejor substituto, e primavera y verano, del aceite d hígado de bacalao.
Venta en farmacias

Mal de piedra
AGUAS DE SAN HILARIO DE SACA
HOTEL MARTIN
Al pie de los manantiales
Temporada oficial del 1.º de Julio al 15 de Septie
Para informes y prospectos, a PALACE HOTEL - Teléfono

Hermanos Aloma
De los Hospitales y Facultad de Medicina de París
BLENORRAGIA
Reciente y crónica, curación rapical y rápida, de 3 a 6 aplicac mediante su aparato (25 años de éxitos)
Urinarias — Impotencia — Sifilis
y Enfermedades de la Piel
CONSULTORIOS { Avenida de Alejandro Rosselló, 117. — Tel. 2 Calle del Mar, 21. (Frente al Lírico)

eses han conservado ce- sus costumbres insula- Inglaterra ha sido siem- is abierto al comercio y ra; en cada crisis han sus habitantes. En cam- pón se ha aprovechado ación insular para reple- su propia tierra, no ha- desarrollado en él ningu- ión de éxodo.»

), el coeficiente de au- ela población ha sido en de 1,39. Durante los años alia ha tenido el mismo exportó emigrantes por miles (en 1913, el coefi- aumento fué en Italia en ese año los emigran- nos fueron 900.000). Asi- emigración italiana fué 900, cuando dicho coe- 1,50, y en Inglate- o (con 1,74). En el Japón o, han sido poco eficaces ulos oficiales, pues resul- ácil exportar las mercan- dos los rincones edl mun- ligar a los hombres a ex- allende los mares.

Japón y China

s, los japoneses tienen la rte de encontrarse en su or todas partes la concu- hina. Allí donde la emi- aponesa es posible, trojie- a emigración china, que nano le cierra el camino. es de un espíritu más ro que el japonés; se ex- istoso para comenzar con ajos más ingratos, en la a de hallar un próixmo n su situación social. Por rio, el japonés tiene ya tu imperialista del colo- siente en expatriarse; pe- dición de ocupar en el Ex- una posición superior a nía en su propio país. Por hino emigra sin necesidad e le anime a ello; aunque dejarse de tener en cuen- a vida es mucho más dura a que en Japón.

los modos, el antagonismo emigración china y la ja- demuestra una vez más la e esta regla: en el plan co puro, si la libertad es nto que lleva el más primitivo y n más desenvoltu- miseria acaba siempre por quitarles el sitio a los otros.

No se puede negar en principio que todos los grandes países asiáticos—India, China y Japón—necesiten la emigración. Sin embargo, se puede sostener teóricamente que llegarían, si se organizaran mejor y pusieran de relieve sus propios recursos, a no tener necesidad de tal salida. Pero esto no es nada fácil, y hoy menos que nunca, pues el aumento demográfico es de proporciones tan grandes, que constituye una continua ruptura del equilibrio. Mejorar la suerte de todos los habitantes es una improba tarea, desbordando el número de hombres constantemente al de los recursos posibles.

Por otra parte, la difusión de la cultura, las comparaciones, las sugestiones que producen los nuevos inventos, los periódicos, las publicaciones de todo género que se refieren a una vida más higiénica y más cómoda, hacen cada vez más fácil la resignación ante el destino, tan fácil cuando campea la ignorancia. En todo caso, una de las reacciones principales jrovocadas por la miseria asiática es que estos pueblos reclaman el derecho a la emigración. Sus Gobiernos mantienen latente en ellos, mediante una habilidosa propaganda, la natural irritación producida en ellos por la resistencia a la inmigración. Al fijarse la atención de los amarillos en este aspecto xenófobo de la cuestión, hallan los Gobiernos asiáticos un excelente derivativo para las críticas de su labor en la política interior.

Otro punto no menos importante es la actitud de la opinión de esos países superpoblados frente a los problemas que se le plantean con tanta crudeza. Para decir verdad, la opinión pública de las Indias se reduce a unos cuantos intelctuales residentes en las ciudades. Estos han adoptado alguna que otra ideología europea, y preferentemente la de nuestros nacionalistas. No se sienten embarazados por las contradicciones evidentes en que incurren sosteniendo con gran energía que ellos han de ser los únicos dueños de sus territorios, a la vez que afirman el dercho de su población —por el hecho de ser muy numerosa—a invadir otros países de menor densidad demográfica. Pero los que tienen que emigrar no son los teóricos precisamente, sino los desgraciados «coolies», que expulsados de su país por el hambre, pasivos, resignados, ignorantes, no se preocupan en absoluto de esos problemas doctrinales. Los que se quejan políticamente de los males de la India y los que padecen estos males no salen de los mismos medios ni se colocan en el mismo punto de vista, y ya se sabe lo que en la India—país de castas—significa no proceder del mismo medio social.

Las desembocaduras se han ido cerrando a la población hindú. Antes de la guerra se fueron atirantando—de manera cada vez más grave—las relaciones entre los Gobiernos del Africa del Sur y los emigrantes y Gobiernos de la India. Los Gobiernos del Africa del Sur han hecho que la situación de los indios emigrados en sus regiones sea cada vez más precaria. Se les prohibe le posesión de tierras, se exige que cada emigrante posea un peculio bastante elevado, etc.

Finalmente, la Conferencia Imperial, atendiendo las reclamaciones procedentes de esos Dominios suyos, tomó en los años 1917 y 1918 una decisión extremadamente grave, que fué solemnemente aceptada por todos ellos. Todos los Gobiernos del Imperio británico—inclusive el de las Indias—tienen ya el derecho de controlar completamente su población mediante una restricción de los inmigrantes. De este modo se vino a romper en cierto modo la solidaridad moral entre los diversos países del Imperio. Es curioso notar que esta medida se ha vuelto contra la misma metrópoli, pues cuando el paro hizo presa en la población obrera inglesa de un modo persistente, tropezó con la negativa enérgica de Australia y del Canadá al querer enviarles sus parados. En cuanto a la emigración india, se detuvo desde entonces en todos los dominios de la Comminwealth.

La opinión pública del Japón es ya la expresión de una mayor cantidad de individuos, existiendo además una organización de propaganda extraordinariamente des arrollada.

En cuanto o los chinos, la opinión pública representa entre ellos un núcleo tan restringido como el de la India, pero mucho más exaltado. Sueña esta «élite» con utilizar a los emigrantes chinos como la avanzada de una expansión mal definida, respecto a la cual los caudillos se experesan en términos oscuros y prandilocuentes. En su legislación sobre la nacionalidad aplican el «jus sanguinis», organizan en todos los centros de emigrados chinos manifestaciones nacionalistas y hablan siempre de China como englobando no sólo ed territorio nacional, sino cuantas comunidades de chinos existen en el Extranjero. Semejantes manifestaciones no son lo más a propósito para animar a los países que se preocupan por el mantenimiento de su independencia a dar facilidades a los chinos para que se establezcan en su suelo. Unas cuantas de estas manifestaciones que tuvieron lugar en Indochina produjeron repercusiones muy desagradables.

Hostilidad hacia Europa

Como consecuencia de todas estas dificultades, se ha creado entre los intelectuales asiáticos un resentimiento común contra Europa. Estos intelectuales, que han adoptado los valores europeos y aspiran a vivir como europeos, se irritan al ver la horrible miseria en que se hallan sumidas las mesas de su país. Se embriagan en un vértigo de cifras. «Mañana seremos cien millones». Este es el motivo de exaltación que envuelve constantemente a los periódicos japoneses. No les importa considerar que las miserias y las dificultades crecerán en idéntica proporción; lo esencial es que esos números les den orgullo; hay que enorgullecerse de algo que sea nacional. La restricción al éxodo aun siendo este éxodo débil, da a los pueblos asiáticos la impresión de estar encerrados e nsus territorios. Se ha dicho que la sensación que oprime a un pueblo entero de estar rodeado de barreras es quizá más peligrosa que la misma estrechez de las tierras en que vive. He aquí el pretexto que tiene Asia para hacer recaer sobre otros sus dificultades y su miseria.

La amenaza que significa para la paz la superpoblación asiática es doble: bien organizada—como en el Japón—, llevará fatalmente los confines más allá de los mares (lo sucedido recientemente en Manchuria o lo que ocurrió en Shanghai ,situación muy a propósito para desencadenar un gran conflicto bélico en todo el Extranjero Oriente, es la mejor prueba). Doble y anárquica, atrae a su propio terreno los conflictos, suscita las codicias y rivalidades de as potencias extranjeras.

El peligro de la superpoblación es el de crear a la vez ese irresistibe empuje y esa inquietante debilidad.

Marcelo CALDERON

PROGRAMA PARA HOY

Para los radioyentes

Radio Barcelona EAJ 1 (377,4 metros, 20 Kw., 795 kilociclos).

7'15. — «La Palabra». Discos.—8: Campanadas horarias de la Catedral. Discos.—8'20: «La Palabra». Discos.—9: Campanadas horarias de la Catedral.—11: Campanadas horarias de la Catedral. Servicio meteorológico de la Generalidad de Cataluña. — 12: Campanadas horarias de la Catedral. Sección femenina. —12'25: «Cocktail del dia». Discos. —13.00 Discos.—13'10: Cotizaciones del Bolsin de la mañana discos.—13'20: Información teatral y cartelera. Disos.—13'30: Cartelera de cines. Dicos. 13'55: Critica de estrenos de cinema».—14: «La Palabra»: Boletín Oficial de la Generalidad de Cataluña. Sumario.—14'15: «El fet del dia». — 15'15 «La Palabra».—15'25: «La Palabra».—15'30: Sesión radiobenéfica, con discos. — 15'40: «Comentario teatral».—16'30: Música.—18: Recital de violin.—18'30: «La Palabra». Discos a petición.— — 19'15: «Viatges, excursions i esbrinaments imaginaris».—19'30: «La Palabra» — 19'45: Cotizaciones de monedas.—20: «La Palabra»—20'15: Conferencia de Acció Educativa.—20'30: Conferencia a cargo de un miembro de la Asociación Protectora de la Enseñanza Catalana. Discos. 24'45: Noticiario desde la Redacción de «La Publicitat».—20'55 Cotizaciones de mercancias, valores y algodones.—21: Campanadas horarias de la Catedral Servicio Meteorológico. — 21'5: «Cock-tail sonoro», 22'35: Orquesta de Radio Barcelona.—21'5: «La Palabra».—22'20: Recital por la soprano ligera Pilar Duamirg.—22'50: Orquesta de Radio Barcelona.—23'30: Discos.—24: «La Palabra». — 0'30: Cierre de la Estación.

E A J-13 - Radio Mallorca

201,1 metros 1492 kilociclos

Tarde

A las 13.—Apertura de la Estación—Discos solicitados.

A las 13'30—Mi Guitarrico, couplet—No te debo querer, canc. rusa —Valparaiso, onestep—Selección de la pel. Su Mayor Exito—Frags. de El Renegado, de Diaz Giles—Carcelera de Las Hijas del Zebedeo, de Chapi—Obertura de Rienzi, de Wagner.

A las 14.—Sección femenina.

A las 14'30.—Carteleras de teatros.—Diario hablado.

A las 15.—Cierre de la estación.

Noche

A las 20'30.—Apertura de la estación.—Datos del cierre de Bolsa del mercado de Barcelona.—Discos obsequios y solicitados.

A las 21.—Música de Jazz por la Orquestina «Los Trashumantes», dirigida por don Bartolomé Lete.

A las 22'50.—Diario hablado.

A las 23—Cierre de la estación.

EXTRANJERO

BUDAPEST (550'5 m.) — A las 20'50: Orquesta zíngara.

BISAMBERG (Viena) (506'8 m.) A las 21'10: Música de cámara.

LISBOA. (476'9 m.)—A las 22'00: Música de baile.

PRAGA (470'2 m.) A las 19'00: Concierto de la Filarmónica checa.

MUNICH (405 m).—A las 19'10: Concierto ande Bayrenth.

LEIPZIG (382'2 m.)—A las 20'15: Música bailable de la Corte de Maria Teresa.

MILAN (368'6 m.)—A las 19'40: Programa Belliniano fragmentos de ópera.

BERLIN (356'7 m.)—A a las 18'30: Concierto vocal y orquestal.

HAMBURGO (331'9 m).—A las 21'30: Música popular.

BRESLAU (315'8 m.)—A las 19'15 Concierto de guitarra y mandolinas.

Historia de San Michel
por Axel Munthe — precio 12 ptas.

Catalina la grande
por Gina Kaus — precio 15 ptas.

La aventura del hombre
una breve historia del mundo.
por F. C. Happhold — precio 9 ptas.
En venta: LIBRERIA ORDINAS
San Miguel, 83.

¿Sufre usted del Estómago e Intestinos?

SERVETINAL

GUMMÁ

Curación radical del DOLOR, ACIDEZ, PESO, ARDOR, MALAS DIGESTIONES, ULCERA, VOMITOS BILIOSOS, DE SANGRE, COLITIS, ESTREÑIMIENTO, DIARREA, MAREOS, etc., etc..., siendo, por lo tanto, un poderoso regenerador de las paredes del ESTOMAGO e INTESTINOS

La estadistica de venta del famoso producto **SERVETINAL,** ofrece al público en general, la demostración categórica del número progresivo de personas que lo adoptan para curar eficazmente las enfermedades del estómago e intestinos.

A continuación nos place poner a la disposición del público el certificado de curación que nos remite don José María Millán Morga, Presbítero, de 34 años de edad, residente en Aldeanueva de Ebro (Logroño), la dirección es suficiente

El señor Millán Morga padeció por espacio de cinco años una hiperclorhidria (acidez), con todas las molestias propias de dicha enfermedad.

Intentó su curación con algunos productos, sin conseguir ningún resultado positivo.

El día 20 de abril del corriente año empezó el tratamiento con nuestro producto SERVETINAL, habiendo obtenido con el los más excelentes resultados, y por consiguiente la curación de su dolencia.

En su consecuencia, y agradecido al SERVETINAL, nos remite su certificado de curación con la correspondiente autorización para publicarse en la Prensa.

Aldeanueva de Ebro 28 abril 1936.

Firma del enfermo curado: JOSE M.ª MILLAN MORGA (presbítero).

Exigid el legítimo SERVETINAL y no admitáis sustituciones interesadas de escaso o nulo resultado

De venta 5'80 ptas. (timbre incluido) en todas las Farmacias

BRUSTER

CURACIÓN RADICAL DEL

Reuma, Gota, Lumbago, Artritismo, Diátesis úrica, Neuralgias - y toda clase de dolores nerviosos.

Moderno tratamiento que logra en poco tiempo sin perjudicar en nada al organismo, disolver con rapidez el ácido úrico, eliminándolo por la orina, devolviendo la salud al enfermo en una normal circulación, limpieza y pureza de la sangre.

Pida folleto a LABORATORIOS GUMMÁ Narciso Oller, 6 - Barcelona PRECIO: 5'65 PTAS. (Timbre incluído)

M.C.D. 2022

DE TODO EL MUNDO

La creación de un Banco Nacional en Cuba

Habana.—El senador nacionalista por la provincia de Oriente, Arturo Illas, ha presentado un proyecto de ley para la creación de un Banco Nacional, con un capital de cien millones de pesos oro.

El capital del Banco se formaría con la emisión de acciones de tres clases: Clase A. por un valor de ochenta millones, suscritos por el Gobierno por medio de la emisión de ochenta millones de «bonos oro de la Deuda pública» con un interés de un cinco por ciento amortizables regularmente cuatro veces al año, con la aplicación del cinco por ciento de las recaudaciones nacionales de impuestos. Clase B. por valor de diez millones, suscritos por los Bancos que operan en Cuba, sobre la base de una suma equivalente al dos y medio por ciento de los depósitos totales de los Bancos en el año anterior al de la vigencia de la ley. Claes C. por valor también de diez millones, que serán suscritos por el público.

El Banco tendría el privilegio de emitir papel moneda hasta un valor total de ochenta millones y quedaría obligado a mantener una reserva oro equivalente al cuarenta por ciento de lo billetes en circulación.

Se nombraría una Junta de cambios y otra para el control de la circulación monetaria, cuyos miembros serían elegidos por el Congreso de los que figuren en una lista de nombres propuestos por el Presidente de la nación.

El proyecto de ley del senador Illas es considerado por los economistas cubanos como una medida extremadamente radical y son muchos los que dudan de la conveniencia de complicar la situación monetaria de Cuba en estos momentos. El peso cubano está firmemente adherido al dólar norteamericano y por ello Cuba no tiene ningún problema monetario serio.

Son muchos los que temen que el establecimiento de una institución bancaria, tal como la que provee el proyecto le ley del senador Illas pudiera tener por resultado una depreciación de la moneda cubana, y sufrir como consecuencia enfermedades monetarias y dificultades como las que han sufrido otras Repúblicas latinoamericanas en los últimos años.

También se señala que en el Tratado Comercial de Reciprocidad firmado entre los Estados Unidos y Cuba, se incluye una cláusula que prohibe toda restricción de la libre exportación e importación de dólares entre ambos países. Por lo tanto, en el caso de que se estableciera el propuesto Banco Nacional, y este intentara ejercer un control o restricción sobre el cambio norteamericano durante la vigencia del pacto comercial, este hecho constituiría una violación del mismo.

Nueva emisión de sellos peruanos

Lima.—Por resoluciones expedidas en Diciembre del año último, la administración de Correos y Telégrafos, ha sido autorizada para lanzar tres nuevas emisiones de sellos de Correos para conmemorar el primer centenario político de la povincia del Callao.

Por el buen cuidado con que será dirigida la emisión de los nuevos sellos, de perfecta calidad tipográfica y artística, han de llamar la poderosamente atención de los filatélicos.

La edición conmemorativa del centenario del puerto de Callao constará de doce tipos diferentes de sellos, algunos grabados a dos colores. De estos puede considerarse como los más interesantes los correspondientes a la Nao San Cristóbal, primer buque de guerra en la conquista, el año 1527. El Castillo del Real Felipe, la fortaleza americana más importante al promediar el siglo XVIII; la locomotora «La Callao», del primer ferrocarril que recorrió América del Sur en 1851; el pailebot-correo «Sarmiento», primer buque de guerra en la época de la Indepencia del Perú, y un retrato del brigadier Casto Méndez Núñez, jefe de la escuadra española cuando el combate del «2 de Mayo» en el Callao en 1866.

Además de la serie conmemorativa se hará otra emisión de diez sellos nuevos entre los cuales merecen destacarse los inspirados en los siguientes motivos: el «Chasqui», correo peruano de la época San Marcos de Lima, facsimil de incaica; Universidad Mayor de la Real Célula de Mayo de 1551 creándola; retratos del virrey Amat y Juniet, don José Antonio Pando y don José Dávila Condemarin, organizadores en diversas épocas del servicio de Correos del Perú.

Los nuevos sellos para la correspondencia aérea también son sumamente atractivos, y entre ellos se destacan los siguientes: vapor correo «Inca», en el lago Titicaca, el lago navegable más alto del mundo; una visión del Ferrocarril Central del Perú, el más elevado del mundo de entrevia normal en el punto llamado «La Cima», a 4.817 metros de altura; un avión Douglas de la Panagra, fotografía de uno de los que actualmente realizan el tráfico postal internacional en el Perú; el aviador Jorge Chavez, héroe de la aviación peruana, primer piloto que cruzó los Alpes por Domodosela; un sector turístico de la región de la sierra del Perú, unida a la zona costeña y selvática merced a la aviación, y, por último, un trozo de selva virgen regado por el río Inambari, con lavaderos de oro.

Todos estos sellos serán puestos en circulación dentro de pocos meses. Las orlas y los colores se han escogido de acuerdo con el asuto de cada sello y las finalidades perseguidas al lanzar la emisión.

La carrera automovilista del Monte Gavea

Río de Janeiro.—Corredores automovilistas de seis naciones participarán en la carrerá del Monte Gavea, una de las más peligrosas de Sudamérica. Cuarenta supervivientes de las pruebas de estos últimos meses, incluyendo corredores europeos, arriesgarán su vida por 50.000 pesetas de premios en la carrera clásica que cubre 279 gilómetros.

Por primera vez una mujer participará en la carrera, Helle Nice; joven francesa conocida en el mundo automovilístico. Carlos Pintacuda y Antonio Marinoni son dos de los mejores corredores italianos que también participarán en la carrera. El circuito de montaña de 11 kilómetros, que ya costó las vidas de dos famosos corredores brasileños, está casi igual que anteriormente. Unicamente se han ensanchado algo las curvas y se han hecho arreglos para que los espectadores puedan presenciar la carrera con menos peligro que en el pasado.

Tantos corredores se habían presentado para participar en la carrera, que se tuvieron que hacer selecciones, y únicamen los 40 automovilistas que efectuaron el recorrido en el mejor tiempo del circuito de la carrera participarán en ella.

Como en los pasados años, la delegación de corredores argentinos es la más numerosa en lo que se refiere a los extranjeros, y comprende a corredores que ya participaron en esta prueba desde 1931, entre los cuales figuran Raul Riganti, Victorio Rosa, Ernesto Blando, Ricardo Cara y Coppoli.

Es probable que España sea representada por Felipe Rueda y Llemania por un corredor nuevo, Hans Stoffen.

Enrique Lenrfeld y José de Almeida Araujo, representarán a Portugal, y Héctor Suppici será probablemente entre los corredores uruguayos.

En la carrera, la resistencia ha de se rel factor principal, y la velocidad un factor secunadrio, pues el vencedor no habrá podido realizar seguramente más de 80 kilómetros a la hora, como velocidad media.

Se han preparado servicios de ambulancias automóviles y con motocicletas, que se colocarán en diversoso puntos del circuito, y se ha organizado también un servicio de Policía para asegurar el orden.

¡A COBRAR!

Retiros obreros

En las oficinas de la Caja de Pensiones para la Vejez y de Ahorros, de su sucursal de Palma, se ha recibido la orden de pago por los conceptos que se expresan a favor de los obreros inscritos en el Retiro Obrero Obligatorio que a continuación se detallan:

Fondo de Ahorro Capitalizado:

Don Miguel Torres Mas del patrono don Manuel Salas; don Miguel Cañellas Roca del patrono don Pedro Rosselló; don Pedro Miralles Ordinas del patrono don José Tous; don Francisco Ruiz Campillo de la entidad patronal Naviera Mallorquina S. A.; don Pedro Coll Beltrán del patrono don Ramón Pons; don Ignacio Vives Canaves del patrono don Bartolomé Bestard; don Miguel Amengual Rubí de la entidad patronal Compañía Fabril S. A.; Herederos de don Baltasar Moyá Sancho de la entidad patronal Diputación. De la Sucursal de Santanyí: don Antonio Amengual Perelló.

Seguro de Maternidad:

De la Sucursal de Inca: doña Catalina Ferrer Llabrés del patrono don Bartolomé Payeras; doña Francisca Amengual Sastre del patrono don Nicolás Bennassar; doña Francisca Campins Mercadal del patrono don Lorenzo Fluxá. De la Sucursal de Manacor: doña Francisca Gayá Riera de la entidad patronal Industria Española de Perlas Imitación S. A.; doña Ana María Llinás Riera del patrono don Juan Miró; doña Ana Torrens Sansó de la entidad patronal Industria Española de Perlas Imitación S. A. De la Sucursal de Lluchmayor: doña María Roig Riera de la entidad patronal Cooperativa obrera «La Hormiga».

Dichos beneficiarios pueden presentarse para el cobro en las mencionadas oficinas los días laborables de 9 a 1 y de 4 a 7.

TEATRALES

Principal

Ante los programas excepcionales que ofrece diariamente la empresa de nuestro primer coliseo no puede haber época mala no siendo de extrañar los llenos que se registraron el domingo con el doble programa formado por «Abajo los hombres» y «La bien pagada»

Ayer lunes se estrenó otro excepcional programa que logró atraer también a numerosisima concurrencia.

La reposición del film dialogado en español «La dama de las camelias» constituyó un éxito grandioso siguiendo el público con el interés que siempre logra despertar la apasionante historia de amor de Margarita Gautier y Armando Duval y celebrando su magnifica realización y soberbia presentación.

Fueron igualmente muy celebrados los films «Audiencia imperial» exquisita y fastuosa opereta en la que Marta Eggert realiza una de sus mejores creaciones y «Una cliente ideal» delicioso vodevil francés.

Este programa se proyectará por última vez en las sesiones de hoy y mañana.

Balear

Hoy martes y mañana miércoles se proyecta en este local el doble programa Metro «Vidas intimas» con Norma Shearer y «La Pelitroja» con Jean Harlow.

—

Para el jueves próximo se anuncia el estreno en este local de un verdadero acontecimiento cinematográfico y pugilistico, se trata del combate de boxeo celebrado en Nuevo York hace diez dias entre el negro Joe Louis y el campeón alemán Schmelling.

Dicho combate es uno de los mejores films de su género.

El mismo jueves se estrenará la pelicula nacional «Paraiso recobrado» con Acady y Lepe.

"Born„

Ayer fueron presentadas dos interesantes peliculas cuya reposicion fué muy celebrada.

En «El lirio dorado» se admira la gran labor de la célebre actriz Claudette Colberr, quien en esta producción se muestra llena de deliciosa feminidad luciendo elegantisimos trajes en un lujoso marco que pone de relieve su espiritual belleza.

En la otra pelipula titulada «Nobleza obliga» triunfa el actor Charles Loughton en su más formidable interpretación.

«Nóbleza obliga» es un prodigio de humorismo, de gracia y observación psicológica, con un reparto extraordinariamente notable en el que figuran además de Charles Laughton los conocidos artistas Zasu Pitts, Charlie Ruggles, Mary Boland y otros.

Rialto

Está siendo muy aplaudido el programa presentado por la marca Warner Bros en el que figuran dos de sus mejores producciones.

James Cagney el dinamico actor de la simpatía es el intérprete de la comedia dramática «Contra el imperio del crimen» que le da ocasión para desplegar sus cualidades, figurando a su lado la actriz Margaret Lindsay.

La otra pelicula que figura en el mismo programa es la divertida creación del cómico Joe E. Brown «Bocazas» titulada «El campeón ciclista» derroche de buen humor y de situaciones a cual más divertidas.

Ambas peliculas fueron ayer aplaudidisimas en su presentación.

Moderno

Con mucho éxito fueron ayer reprisadas dos extraordinarias peliculas.

Una de ellas es la producción Paramount titulada «Un secuestro sensacional», en cuya interpretación sobresalen las actrices Dorotea Vieck y Alice Brady, figurando en el reparto el Baby Leroy.

Otra interesante producción es la que figura en el mismo programa con el titulo de «Duro y a la cabeza», interpretada por el famoso actor James Cagney y Patricia Ellis.

El público aplaudió ambas producciones, verdaderamente notables en su distinta modalidad.

GACETILLAS

PARA LOS RADIOYENTES.—Radio Puericultura en lucha contra la mortalidad infantil, organizado por el Servicio Provincial de Puericultura. En sesión de clausura disertará, hoy martes día 7, a las dos de la tarde, sobre «Principios fundamentales de Puericultura» el Dr. Durich, Inspector Provincial de Sanidad.

Prensa Gráfica

«MUNDO GRAFICO»

Acerca de las ventajas e inconvenientes de una dictadura republicana, publica este número declaraciones de eminentes personalidades del mundo político, financiero y comercial.

Publica, además: Los Soviets autorizan a los cosacos a que vuelvan a Rusia con su organización tradicional, conservada en el destierro. — Los ciegos, si no piden limosna, no pueden vivir. — Historia gráfica de la vida de Ricardo Zamora, que se retira del fútbol. — Un Museo de los cráneos de los criminales más famosos. — El secreto de la gracia madrileña. — ¡Señoras: han subido las patatas! — Receta para hacer botijos. — Los ases del ciclismo madrileño. — Si las mujeres no se metieran en lo que no les importa... — Actualidades.

SUBASTA

Reparación de Carreteras

Hasta las trece horas del día 23 de julio, se admitirán e nel Negociado de Conservación y Reglamentación de Carreteras del Ministerio de Obras Públicas de la Península y en la de Baleares, a horas hábiles de oficina, proposiciones para optar a la subasta urde las obras siguientes:

Reparación de explanación y firme con riego asfáltico en los kms. 7 al 10,40 de la carretera de Palma al Puerto de Alcudia, cuyo presupuesto asciende a 42.686'27 pesetas, debiendo quedar terminadas en el plazo de cuatro meses, a contar de la fecha de comienzo de las obras, y siendo la fianza provisional de 1.280 pesetas.

Reparación de explanación y firme con riego asfáltico en los kilómetros 10,400 al 12 y 13,500 al 16 de la carretera de Palma al Puerto de Alcudia, cuyo presupuesto a 42.596'57 pesetas, debiendo quedar terminadas en el plazo de cuatro meses, a contar de la fecha de comienzo de las obras y siendo la fianza provisional de 1.277 ptas.

Obras de hormigón blindado en los kilómetros 1,400 al 1,963 de la carretera de prolongación de la de Palma a Capdepera al Puerto de Palma cuyo presupuesto asciende a 45.321'50 pesetas, debiendo quedar terminadas en el plazo de cuatro meses, a contar de la fecha de comienzo de las obras, y siendo la fianza provisional de 1.359 pestas.

Reparación con hormigón blindado en los kilómetros 0,870 al 1,400 de la carretera de prolongación de la de Palma a Capdepera al Puerto de Palma cuyo presupuesto asciende a 42.665 pesetas debiendo quedar terminadas en el plazo de cuatro meses, a contar de la fecha de comienzo ed las obras, y siendo la fianza provisional de 1.279 pesetas.

Reparación de explanación y firme con riego asfáltico de los kilómetros 50,700 al 53 y 59 al 60 de la carretera de Palma a Capdepera, cuyo presupuesto asciende a 43.000 pesetas, debiendo quedar terminadas en el plazo de cuatro meses, a contar de la fecha de comienzo de las obras, y siendo la fianza provisional de 1.290 ptas.

Reparación de explanación y firme con riego asfáltico en los kilómetros 61 al 63,850 de la carretera de Palma a Capdepera cuyo presupuesto asciende a 44.000 pesetas, debiendo quedar terminadas n el plazo de cuatro meses, a contar d la fecha de ocmienzo de las obras, y siendo la fianza provisional de 1.320 pesetas.

Reparación de explanación y firme con riego asfáltico en los kilómetros 19 al 24 de la carretera de Palma a Sóller por Valldemosa cuyo presupuesto asciende a 45.000 pesetas, debiendo quedar terminadas en el plazo de cuatro meses, a contar de la fecha de comienzo de las obras, y siendo la fianza provisional de 1.350 ptas.

Reparación de explanación y firme con riego asfáltico en los kilómetros 1,500 al 7 de la carretera de Palma a Sóller por Valldemosa cuyo presupuesto asciende a 42.500 pesetas, debiendo quedar terminadas en el plazo de cuatro meses, a contar de la fecha de comienzo de las obras, ysiendo la fianza provisional de 1.275 ptas.

Las subastas se verificarán en la Dirección General de Carreteras y caminos Vecinales, situada en el Ministerio de Obras Públicas el día 30 de julio a las diez.

Los proyectos pliego de condiciones, modelos de proposición y disposiciones sobre forma y condiciones de su presentación estarán de manifiesto en la Jefatura de Obras Públicas de Baleares en los días y horas hábiles de oficina.

Traslado del importante museo de guerra de Londres

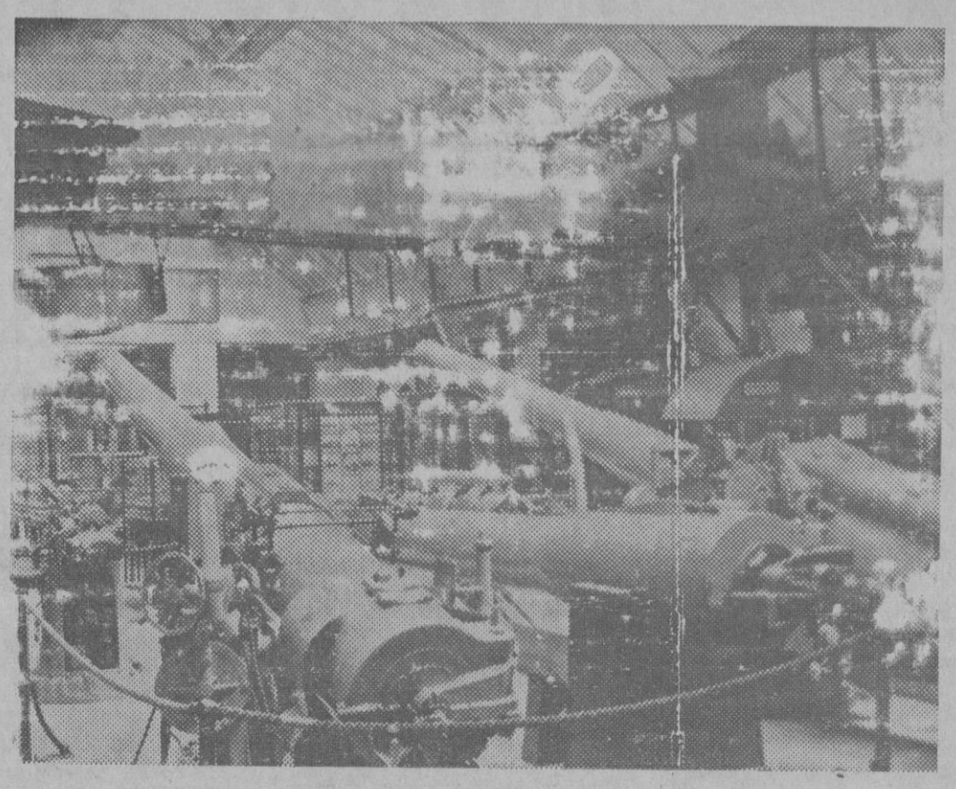

Vista general de la sección naval del museo, al aeroplano que se ve es el único que tomó parte en la batalla de Jutland.

Express - Foto

BORN

Hoy a las 6'15

Nobleza Obliga

con Charles Laughton - Mary Boland

El Lirio Dorado

con Claudette Colbert - F. M. Mc. Murray

Dos producciones en Español

Jueves

BORIS KARLOFF — BORIS KARLOEF

en

La Novia de Frankestein

En Español

EL REY DEL JAZZ

Se alquila

Un primer piso muy céntrico, pequeño, con agua propio para oficina o peluqueria, por pesetas noventa.

Razón: «La Java» Colón, 34. Palma.

Citroen 900 Ptas.

Urge vender en buen estado y servicio parada.

Informes: Garaje Fronton.

Se ofrece

chofer, hablando francés, para particulares, camión o auto.

Informes: Monterrey, 31.

Se vende

Un solar de 270 metros cuadrados, en Son Cok.

Informes: Conquistador, 23

Chalets

y solares, vendo y alquilo en Pinar-Parque. Pidan informes: Ventayol, A. Alejandro Rosselló 121, Tel 1313.

Este número consta de 12 páginas

Doloretas

El antidoloroso para la mujer

Evitan los dolores y las indisposiciones femeninas. No alteran el natural y necesario proceso fisiologico

LOS DEPORTES

NATACION

La IV Vuelta al lago de la Casa de Campo

Madrid 6.—Con gran animación y ante una extraordinaria concurrencia de aficionados, se disputó ayer la cuarta edición de la Vuelta al Lago de la Casa de Campo, que es una de las pruebas más interesantes de la natación castellana. Este año no han participado en la gran prueba los nadadores afiliados al Lago Natación Club y al Club Natación Atlético, por lo que la aparticipación ha quedado reducida—si bien ha alcanzado el número de 122 nadadores—a los afiliados al Canoe Natación Club entidad organizadora, al Florida y a algunos nadadores de carácter independiente.

El recorrido era de 1.000 metros. A las categorías infantil y femenina se les concedió una ventaja de bió un gran ramo de flores y diver en lanzarse al agua.

El animador de la prueba ha sido el infantil Tiburcio de las Heras, vencedor absoluto, que desde los primeros momentos se impuso de una manera neta haciendo inútiles los esfuerzos de los ases Flores, Cuñat, Gomez Acebo, y la señorita Nunfer, que trataron, sin conseguirlo, de darle alcance. Por su parte la señorita Nunfer, que no utilizó los tres minutos de ventaja, hizo también una gran carrera y además de proclamarse vencedora de la categoría femenina, obtuvo el octavo lugar de la clasificación general. Esta se estableció así:

1 Tiburcio de las Heras (infantil), Canoe, 16 m. 8 s.
2 Flores (Canoe), 16-20.
3 Cuñat (Canoe), 16-52.
4 Gómez Acebo (Canoe), 17-35.
6 Abelardo Camin neófito, (Canoe), 17-45.
7 Martinez Campos (Canoe), 18-10.
8 Srta. Nunfer (Florida) 18-15.
9 Manuel Calvo (Infantil) (Canoe), 18-20.
10 José Diez (Florida) 18-40.
11 Alvaro Legarde (Florida) 18-50.
12 Verdegay (Florida).
13 Bardají (Florida).
14 Fuentes (Florida).
15 M. de la Iglesia (Independiente).
16 Leperen (Canoe).

Se clasificaron 109 de los 122 que tomaron la salida.

Otras clasificaciones:

Infantiles: Tiburcio de las Heras, vencedor absoluto de la prueba.

Femenino: Srta. Nunfer.

Veteranos: Eladio Leyrana, 49 de la clasificación general.

Equipos: Primero, Canoe, 10 puntos; segundo, Florida, 45.

REMO

Regatas suspendidas

Madrid 6.—La prueba de regatas anunciada para ayer en la Casa de Campo, que había de servir para seleccionar a los remeros que acudirán en representación de Castilla a la Olimpiada Popular de Barcelona, fué suspendida. Se celebrará el próximo domingo.

FUTBOL

Sobre el traspaso de Unamuno

Bilbao 6.—Se dice que el reingreso de Unamuno en las filas del Club Campeón de Liga, se ha efectuado mediante entrega por parte del Athletic bilbaíno de 12.500 pesetas, de las cuales Unamuno ha tenido que entregar 10.000 por su libertad al Betis. Unamuno gozará en el club bilbaíno de un sueldo mensual de 650 pesetas, a más de las primas establecidas.

El homenaje a Vega

Vigo 6.—Se ha celebrado el anunciado encuentro de homenaje y beneficio al medio centro internacional Vega. Con este motivo, el Stadio de Balaidos registró un lleno absoluto. El público dedicó frecuentes y cariñosas ovaciones al gran jugador homenajeado.

En primer lugar se enfrentaron los equipos de Turistas y Gran Peña, que se disputaron una copa donada por Vega. Venció Gran Peña por 3 a 1.

El partido del homenaje consistía en enfrentar al Celta a una selección formada por jugadores gallegos de los restantes equipos. Antes de dar comienzo Vega recibió muchos regalos de entidades deportivas. La Selección derrotó al Celta por 4 tantos a 1.

El primer tiempo terminó con la igualada a un gol. Primero marcaron los seleccionados por mediación de Chacho, que aprovechó con acierto un pase de Vázquez. La igualada la consiguió Velázquez en colaboración con Venancio.

En el segundo tiempo, como en gran parte del primero, el Celta dominó de una manera insistente, pero por el desacierto de su delantera, no consiguió batir la meta contraria. En cambio, los seleccionados marcaron tres nuevos tantos, de los que fueron autores Chacho, Vázquez y Breijo.

En los últimos momentos resultó lesionado Agustin.

Los equipos formaron así:

Celta.—Lilo; (en el segundo tiempo Bermúdez) Montes, Cabezo; Blanco, (en el segundo tiempo Armando), Vega, Piñeiro; Venancio, Gonzalo, Nolete, Agustin, Toro.

Selección.—Guillermo; Pierlas, Valcárcel ;Vela, Cela, Feliciano; Breijo, Prieto, Chacho, Edelmiro II, Vázquez.

El Padura gana la Copa de Vizcaya

Bilbao 6.—Se jugó la final de la Copa de Vizcaya. En el campo de Lasesarre se enfrentaron el Padura y el Deportivo de Guecho. El primero, que venció por 1 a 0, se adjudicó la Copa.

Varios partidos

Madrid 6.—En el campo de El Cafeto se jugó el segundo partido de final de la Liga amateur de Castilla, ya que el primero, celebrado el domingo pasado, terminó con empate. Los contendientes, Deportivo Trabanco, y Deportivo Cuesta, que se disputan una Copa donada por el Presidente de la República, empataron ayer de nuevo a cero, por lo que tendrá que celebrarse un tercer encuentro.

—

Valencia 6.—En Camino Hondo se jugó un partido amistoso entre el Levante y el Burjasot. Venció el segundo por 4 a 2.

—

La Linea 6.—Se han enfrentado en partido amistoso la Balompédica linense y el Jerez. Empataron a cuatro tantos.

El 97 °l₀ de todas las Refrigeradoras "General Electric" vendidas desde 1927 hasta la fecha continúan prestando servicio satisfactorio a sus primitivos dueños.

GAS Y ELECTRICIDAD, S.A.

MOTORISMO

Prueba de regularidad

Madrid 6.—Bajo la organización del Moto Club de España, se celebró ayer la anunciada prueba de regularidad. Tomaron la salida 18 corredores de los que por diferentes causas se retiraron 10.

El recorrido era de 123'400 kilómetros. El triunfo correspondió a Adolfo Kitter, por 0 puntos 41 segundos de diferencia. A continuación se clasificaron Antonio Rodriguez Huerta, Fernando, Olano, Marcuera, etc.

BASE-BALL

Un partido en Vigo

Vigo 6.—Se ha celebrado un partido de base-ball entre los jugadores de Vigo y de la Coruña. El triunfo correspondió a los coruñeses por 2 carreras a 1.

CICLISMO

Un campeonato en Vizcaya

Bilbao 6.—Con la participación de 130 corredores y sobre 56 kilómetros, se disputó el Campeonato de ciclismo inter-bakzoki. Venció Alfredo de Llano en 1 h. 27 m. 1 s. a la media de 37'800, seguido de Meaza y Garay.

Escuriet vence en Burgos

Burgos 6.—El Club Ciclista burgalés organizó una carrera de caracter nacional que se ha disputado ayer. El trayecto era Burgos - Briviesca - Pancorbo - Miranda - Burgos, con un total de 165 kilómetros.

En Miranda de Ebro, había donada una prima que se la adjudicó Salvador Cardona. A partir de este momento, Escuriet inició una escapada, que tuvo como consecuencia que llegara destacado a la meta.

Clasificación.

Primero. Escuriet, 4 h. 48 m.
Segundo. Vicente Carretero.
Tercero. Salvador Cardona.
Cuarto. Goenaga, todos a catorce minutos del primero.

A continuación de estos corredores entró un numeroso pelotón.

De los 47 corredores inscritos, solamente tomaron la salida 38. De estos se retiraron 13.

Por la tarde se celebró un festival en el Velódromo de la Juinta en el que participaron los corredores que habían intervenido en la carrera de por la mañana, los cuales recibieron los premios que en la misma habían ganado.

PELOTA

El aniversario del Club Deportivo Indauchu

Bilbao 6.—El Club Deportivo Indauchu celebró las fiestas de su aniversario. Tuvieron lugar partidos de pelota por veteranos jugadores y un banquete al que asistieron diversas personalidades deportivas de Vizcaya.

BOXEO

Ante la Olimpiada Popular

Madrid 6.—En el Salón Leganitos se celebró una velada de boxeo organizada por el Comité pro-Olimpiada Popular. Era objeto principal la selección del equipo castellano que ha de desplazarse a Barcelona.

Resultados:

Moscas: Cuervo vence a Fernández, por puntos.

Gallos: Campoamor vence a los puntos a Jesús López.

Plumas: Pablo Sánchez derrota a José Sánchez, por puntos. Esta decisión fué protestada y dió lugar a la intervención de la fuerza pública.

Ligeros: Joaquin Díaz, triunfa de Victoriano Alonso, por puntos.

Welters: Antonio Rodriguez gana a Gascón, por puntos.

Medios: Caballero venció por k. o. técnico en el segundo asalto a Bruno Moreno.

Semipesados: Martinez venció con facilidad por puntos a Millnen.

Por último, se celebró una exhibición entre Fabián Vidal del Valle y Casanova. Combate sin decisión.

Campeonato de Castilla Amateur

Madrid 6.—En el campo de la Ferroviaria se disputaron las pruebas correspondientes al Campeonato de Castilla de boxeo amateur.

Resultados:

Moscas: Domingo Franquet vence por puntos a Julián Díaz y Andrés Robledo y Calambria hacen match nulo.

Gallos: Martin Castellanos vence a Gerardo Comas por k. o., técnico.

Plumas: Manuel Díaz derrota por puntos a Policarpo García.

Ligeros: Luis Rodriguez gana por puntos a Martin Egido; Félix Pajas a Torralba, por abandono y Alejandro Casado y Mariano Rodriguez hancen match nulo.

Medios: Manuel Rodriguez hizo abandonar a Eugenio Diaz.

OLIMPIADA POPULAR

Prepartivos e nSevilla

Sevilla 6.—Ante el seleccionador de la Olimpiada Popular, se verificaron varias pruebas deportivas de preselección para los juegos de Barcelona.

En ciclismo, se disputó el Campeonato sevillano, organizado por la Federación Cultural deportiva obrera. Comprendía el recorrido Sevilla-El Ronquilleo con un total de 110 kilómetros. A partir del kilómetro 35 se escapó Escobar y aunque fué alcanzado cuando solo faltaban 10 kilómetros para llegar a Sevilla, consiguió en nueva escapada ser el primero en pisar la cinta.

La clasificación fué la siguiente.

1 Escobar, 3 h. 11 m. 14 s., a la media de 34'854.
2 Montiol.
3 Vázquez.
4 Gómez.
5 Vela. Todos en el mismo tiempo.
6 Martin, 3 h. 15 m.
7 López, 3 h. 19.
8 Bermejo, 3-19-30.
9 Martin, 3-20.
10 Reyes, 3-21.

Se celebraron diversas pruebas de atletismo, cuyos resultados principales fueron:

100 metros: Fino, 11 s. 3/5.
400 metros: Tamarillo, 54 s.

También tuvieron lugar exhibiciones de natación, a cargo principalmente de los nadadores Montoya y Polin.

En futbol, la Selección A. derrotó a la Selección B. por cuatro tantos a 0. Antes de ese partido se celebró el desfile de los 18 ciclistas que participarán en la Olimpiada de Barcelona.

AUTOMOVILISMO

Wimille triunfa

París 6.—En Reims, se ha corrido la prueba automovilista Gran Premio Lamarne, que se considera como revancha del Gran Premio de Francia.

El recorrido era de 359 kilómetros y el resultado un nuevo triunfo del francés Wimille sobre Bugatti, que también fué vencedor del Gran Premio el domingo pasado.

El tiempo empleado por Wimille ha sido de 2 h. 50 m. 45 s. a la media de 140'200 kilómetros por hora, seguido de Vencist, en 2 horas, 51 m. 46 s. y Dreyfuss.

ATLETISMO

Los campeonatos de marina

El Ferrol 6.—Se han disputado las últimas pruebas de los Campeonatos de atletismo de la Armada. Los vencedores de las pruebas fueron:

100 metros: Díaz, 11 s. 5/10.
110 metros vallas: Corral, 17 segundos 4/5.
400 metros: Montero, 55 s. 7/10.
Martillo: Santos, 25'55 metros.
5.000 metros: Cotelo, 16 m.18 segundos 2/5.
Pértiga: Alvarez, 2'85 m.
200 metros: Arriaga, 24 s. 4/5.
Jabalina: Jiménez, 45'23 metros.
Relevos Olímpicos: Equipo de El Ferrol.
Tiro de cuerda: El Ferrol.

Por equipos triunfa El Ferrol con 81 puntos, seguido de Escuadra, 37; Madrid, 24; Cádiz, 24 y Cartagena 14.

Terminado el concurso se procedió al reparto del trofeo.

Campeonatos vascos

Tolosa6.—En Berazubi se han disputado pruebas correspondientes a los Campeonatos vascos de atletismo. Los resultados fueron:

5.000 metros:
1 Cilleruelo (A. A. D.), 15 m. 39 s.
2 Unzueta, (Eusko - Gastedi), 15 m. 40 s.

Barra vasca:
1 Erauzki, vizcanino, 35'57 metros.
2 Calaya, 34'25 metros.

Jabalina:
1 Celaya, 45'80 metros.
2 Llano, 35'70 id.

400 metros vallas:
1 González, vizcaino, 1 m.
2 Iguaran, 1 m. s.

Clasificación por equipos:
1 Tolosa, 46 puntos.
2 Agrupación atlética donostiarra, 39.
3 Unión de Irún, 19.
4 Fortuna, 3.
5 Euzko-Gaztedi, 1.

Campeonatos valencianos

Castellón de la Plana 6.—Se ha disputado la primera jornada de los Campeonatos levantinos de atletismo. Los resultados de las pruebas finales disputadas fueron los siguientes:

5.000 metros: Camarera, 16 m.
Disco: Ruiz, 30'21 metros.
Triple salto: Lloveras, 13'27 metros.
400 metros lisos: Tomé.

El Barcelona gana los campeonatos catalanes de atletismo

Barcelona 6.—En el estadio de Montjuich se ha disputado la segunda y última jornada de los campeonatos catalanes de atletismo.

Los resultados son los siguientes:

10.000 metros marcha:
1 García (B. U. C.) 49 m. 43 s.
2 Altesa (B. U. C.) 52 m. 11s.
3 Villach.

Lanzamiento de peso:
1 Serrahima (Juniors) 12'115 metros.
2 Ricart (Juniors) 11'98.
3 J. Tugas.

Salto de longitud:
1 Altafulla (BUC) 6'72 metros.
2 J. Font, (Barcelona), 6'20.
3 J. Bilbao.

400 metros vallas:
1 Bartrina (Gironí) 1 m. 2 s.
2 J. Sans (Laietana) 1 m. 3 s.
3 García.

Lanzamiento de disco:
1 Ricart (Juniors), 35'94 metros.
2 Correro (Manresa) 24'01 id.
3 Faringa.

800 metros:
1 Piferrer (Barcelona), 1 m. 59 segundos.
2 Comas, (Unión Atlética viva) 2 m.
3 Montfort.

Salto de altura:
1 Dalmau, (Barcelona), 1'70 metros.
2 Pons, (Laietana), 1'70 id.
3 Reñé.

200 metros:
1 Durán (Gironí), 24 s.
2 Soms (Gironí) 24 s. 1/5.
3 Colomé (Gironí).

5.000 metros:
1 Pontferre (Nurmi) 16 m. 6 s.
2 Ramonacho (Agrupación Escultista) 16 m. 9 s.
3 Esteban (Gironí) 16 m. 14 s.

Relevos 4 × 400:
1 Gironí (Durán, Dive, Colomé y Font) 3 m. 37 s.
2 Barcelona (Camps, Manzanares, Vives, Piferrer) 3m. 43 s.
3 Natura, 3 m. 50 s.
4 Laitana 3 m. 51.

Pruebas femeninas

600 metros:
1 Andreu (Hércules) 1 m. 54 s.
2 Giró (Palestra) 2 m. 17 s.
3 Simó.

Salto de altura:
1 Saavedra (Club Femení) 1'25 metros.
2 Bruxolá (Prat), 1'20 metros.
3 Terradella.

Lanzamiento de disco:
1 Ana Tugas (Palestra) 22'97 metros.
2 Giró (Palestra) 17'45 id.

Relevos 4 × 75:
1 Palestra (Giró, Puyola, Giró II, Romeo) 45 s.

Clasificación por equipos:
Barcelona, 102 puntos.
Gironí, 83.
BUC, 50.
Badalona, 19.
Juniors, 18.
Natura, 16.
Laietana, 16.
Nurmi, 12.
Hércules 12 .

La nota más destacada de estos campeonatos ha sido la brillante actuación del Club Gironí. Aunque en la puntuación final el triunfo ha correspondido al Barcelona, ha sido debido al gran número de atletas presentados por los azulgrana, pero las victorias de más pruebas se las han adjudicado los representantes del Gironí. Por la ausencia de Arévalo, Angel y otros, no se han podido obtener marcas destacadas.

HIPICA

Las reuniones de Lasarte

San Sebastián 6.—Se ha celebrado la acostumbrada reunión dominical de carreras de caballos en el Hipódromo de Lasarte.

La carrera cívico-militar la ganó Torote, en 2 m. 6 s.

En el premio Barcheta, triunfó Mercar, en 57 s.

El premio Atlántida lo ganó Puente Viesgo, en 2 m.

El premio Manchete se lo adjudicó Vicenza, en 2 m. 15 s.

En esta carrera se cayó Leforestier, que montaba el caballo Bárbera.

El premio Ourki fué para Colibrí (Chavarrias), en 1 m. 51 s.

HOCKEY

Partido amistoso

Valencia 6. — Amistosamente, contendieron el equipo A. del Levante y el B. del Valencia. Venció el primero por 5 tantos a 1.

Pensión Ibérica

Habitaciones ventiladas con o sin pensión. Agua caliente a cualquier hora, cuarto de baños. Tratamiento familiar y económico.
Se sirven comidas a domicilio.
Concepción n.º 9.—Palma.

Se alquilan

Habitaciones con o sin pensión tratamiento familiar y económico.
Pensión Planas, Obispo, 5, Palma.

En Inglaterra se están construyendo 8 gigantescos aviones para Imperiales Airways

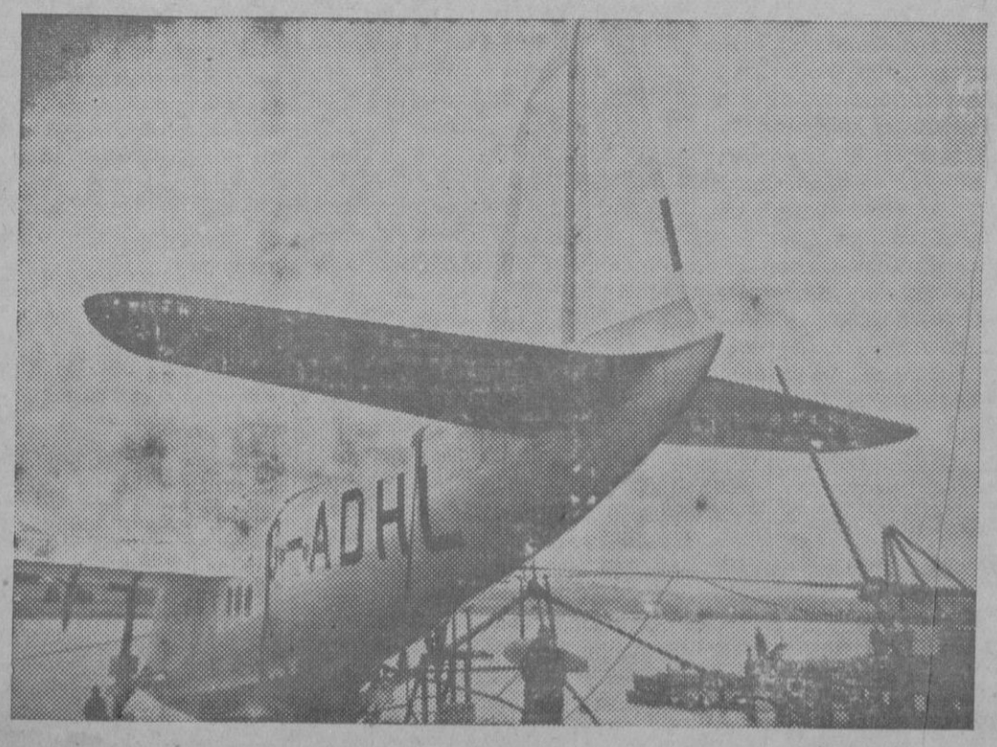

Con destino a las vias aéreas británicas se están construyendo en Inglaterra 8 aviones de tipo gigantesco. Estos aviones aparte de la gran velocidad que alcanzarán son muy lujosos. El nuevo aeroplano en Rochester.

Expres - Foto

"COLORES ZULOAGA"

los más económicos de los colores al óleo.

colores al óleo, en tubos

garantizados sin anilina

GALERIAS COSTA

M.C.D. 2022

DAILY CHRONICLE

British Empire Radio Service

(Short Wave, Greenwich Mean Time)

Transmission 2

1.10 a. m. Big Ben. Orchestra.
11.15 a. m. Talk.
11.30 a. m. Owt Abaht Owt.

(Time signal 12 noon.)

12.00 m. Dance Music.
12.30 p. m. Starlight.
12.45 p. m. Viola Recital.
1.00 p. m. News
1.20 p. m. Orchestra.
1.45 p. m. Close Down.

Transmission 3.

2.0 p. m. Big Ben. Talk.
2.17 p. m. Quintet; Xylophone.
2.45 p. m. Island Story.
3.15 p. m. Trio; Mezzo-Soprano.
3.55 p. m. News.
4.15 p. m. Jack and Jill.
4.50 p. m. Dance Music.
5.0 p. m Close Down.

Transmission 4.

5.15 p. m. Big Ben. Talk.
5.32 p. m. Sextet.
6.0 p. m. News.
6.20 p. m. Orchestra.
7.00 p. m Romance in Rhyth en.
8.0 p. m. Sports Talk.
8.45 p. m. Variety.
8.40 p. m. News.
9.0 p. m. Band; Bass.
9.55 p. m. Sonata Recital.
10.28 p. m. Talk.
10.45 p. m. Close Down.

Transmission 5.

11.0 p. m. Big Ben. Spanish Landscape.
11.30 p. m. Reading.
11.45 p. m. Empire Mail Bag.

(Time Signal 12 Midnight.)

12.25 a. m. Telk.
12.40 a. m. News.
1.0 a. m. Close Down.

Classified Requirements

FOR SALE: Two Wire-Screened Doors as new, 2 m. high, 1.40 m. wide, complete with handle and lock. Apply F. G, Short, Antonio Maura, 30, Palma.

TO-LET: Small Furnished House at Pts. 60 a month. Nice situation. Near tram ond autobus. Large garden. On demand half or full pension. Apply: C. Velódromo 10, Santa Catalina.

PROFESOR NATIVO le enseñará el inglés en muy poco tiempo por método rápido.
Informes: «Daily Chronicle» (El Dia).

WELL FURNISEHD ROOMS with running water. Hotel Pension Baleares, Plaza Garcia Orell, 15, Palma. (Near Sindicato) Full Pension from 6 Pts.

English Speaking Lawyer

Miguel Corro
Rambla, 15 Palma, 9.30,-1.30, 3.30,-5.

Business For Sale

Situated in BORNE and considered one of the BEST SITES in the city. The business is WELL ESTABLISHED and SATISFACTORY RESULTS HAVE ALWAYS BEEN OBTAINED.
Apply: M. C. Apartado 65, Palma de Mallorca,

YOU WILL ALWAYS FIND AT

LENA'S

THE People you like
Food and Drinks you enjoy
Service that's right

Try our *Plat du Jour, Pts. 2'50*
Luncheon from Ptas. 3'50
Dinner, Ptas, 4.50, and 6
Ave. A. Maura (Opposite Alhambra)
Tel. 1008

SÓLLER y PUERTO

EL CAIRO

Sóller Mallorca

When You Go To Soller Do Not Forget To Pay A Visit To EL CAIRO

ANGLO - AMERICAN BAR

Comfortable Saloons, Good Drinks, Cocktails.
Where You Meet The Best People
Dance Floor in the Open Air.
Open All The Year
10. a.m. — 1. a.m. Moderate Prices
Calle Moragues, 1.—Tel: 82

Foreign News

League Again Humiliated

London 6.—The aggressive tone of the President of the Danzig Senate, Greiser, has caused no little unrest in spite of the apparent calm observed on Saturday during the League assembly.

The French press cousiders that Geneva is going from one humiliation to another, from the Italo-Abyssinian conflict to Greiser's contempt for the League of Nations.

After one of the most painful meetings ever held at Geneva. the impression is gaining grodnd that there is no other alternative than to return to the system of alliances in order to establish a regime of international power.

It is generally believed that Greiser is acting in agreement with Hitler, and, therefore, there is little hope, if any at all, of reaching an agreement over European problems when the signatories of the Locarno Pact meet.

The Berlin press approves Greiser's declarations and asks for the abolition of the High Commissioner in Danzig.

The Polish societies in Dauzig decidely approve the political administration of the League, but there are rumours that Nazi elements are preparing a surprise, and the residence of the High Commissioner is being guarded by police.

In Warsaw, the Geneva incident is deplored, though it is considered that neither Germany nor Poland wish the Danzig problem to put European peace in danger. as, apart from a certain amount of prestige, Germany would gain nothing, while Poland at present enjoys almost all the commercial benefits in Danzig.

Danzig Situation Causes Bad Impression

London 6.—In Great Britain, the same as in other countries, Greiser's speech has caused a very disagreable impression.

Incidentally, he assumed the representation of 400,000 Danzig citizens, when everybody knows that in the last elections, the Nazi Party obtained only fifty-eight per cent of the total.

The League Council proposes to clear up, through diplomatic channels, the attitude of the Commander of the German cruiser, who, recently in Danzig, refused to follow the formalities with the High Commissioner and of the violent press campaign organized by the Nazi Party when the German cruiser left.

The visit of Greiser to Berlin on his way to Geneva is also commented upon.

After having considred the situation, the League Council censured Greiser's attitude and expressed its confidence in High Commissioner Lester, authorizing Poland to take over the foreign policy of Danzig so that the incident occurred during the German cruiser's visit to the Free State, should be cleared up.

The Polish Government is disposed to lend its service so that the matter may be cordially solved.

As it is known, the High Commissioner, is accordance with the Statute of Danzig, has the right to ask Poland for the help of her fleet for the defence of Danzig and for the preservation of interior order.

«The Times» severely critices Greiser's attitude and states that the German Government is well aware of the opinion of the Council of the League, and yet the German press attacks Eden personally for being the official instigator of the Danzig problem.

The decisions adopted on Saturday by the League, were taken unanimously and a committee has been named, composed of French. British and Portuguese delegates, to watch the situation, the Council being ready to intervene at twenty-four hours notice.

French President Appeals For Calm

Paris 6.—The president of the Republic, Lebrun, stated during his recent visit to Annecy, that the country must remain calm, orderly and be well disciplined in order to preserve its prestige and authority abroad.

It appears, according to certain reports in the press, the Government encounters for the moment, certain difficulties to rapidly balance the economic regime due to the new conditions of work.

Although the bank rate has been reduced and loan facilities are being used. several undertakings have suspended operations through lack of capital, while some factories have been working during the last few weeks seeing their profits considerably diminished.

Ending Sanctions

By 384 votes to 170—a majority of 214—the British House of Commons rejected the Labour Party resolution which sought to censure the Government for its handling of foreign affairs. The House thus endorsed the Governments decision to take the lead at Geneva in ending the policy of sanctions againt Italy.

The Prime Minister, who wound up the debate, declared that the Government did not intend to condone Italy's action, and had no intention at the coming meeting of the League to propose or assent to recognition of Italy's annexation of Abyssinia.

The League had received a bad setback. The duty of the League was to see what it could do now. In the light of the experience they had had and in the light of the present state of Europe the League would see how far it could make collective action a reality.

He had been asked whether, if they proceeded with sanctions, there was any danger of an attack by Italy. The point was that owing to military events in Abyssinia, the objective for which sanctions were put on could now only be realised by military action by the League. Such military action would be resisted by force, and with such action (be declared amid Ministerial cheers) he did not propose to associate this country.

Speaking of the conditions that would accompany another European war, Mr. Baldwin said it might well be that the greater slaughter would be among non-combatants. «It is no good concealing these things from the people,» he remarked, «and if we, in our wisdom, think it right to expose our people to these risks, then we must equally feel it right to take every human precaution for their defence and safety as well as for the equipment and strengthening of our men in the field. May God avert that tragedy from our people.»

Mr. Attlee, who moved the Labour resolution, declared that its substance commanded wide support in the country. The Government had betrayed the people of Abyssinia, who trusted it, and had made our name a by-word throughout the world. It had destroyed the League as an effective instrument for peace.

Enquiring what was the Government's present policy, he asked whether it would stand firm on the line it had adopted and say that if anyone threatened us we must give way at once. The Prime Minister was now posing as the great pacifist. Would he fight for British Somaliland, the Sudan or Kenya, or would he hand them over if Mussolini wanted them?

Sir John Simon (Home Secretary), speaking after Mr. Attlee, denied that the Government had been dilatory in the application of sactions.

The question whether the war was at an end was the question to be considered in deciding whether sanctions were to continue. The present situation was one in which nothing but military action from without could possibly reverse the situation in Abyssinia. The success of the aggressor had been brought about much more quickly than many expected; but that was no reason why sanctions should be kept on when, in the nature of things, they could do no further good.

«Our action in this matter is guided by considering the possibilities of the case, facing the developments that have taken place, and judging whether the circumstances are such as would justify us joining with others to use force to reverse the decision. I say quite bluntly that this country is not prepared».

Sir John referred to «ridiculous criticisms» about the Government being afraid of the British Navy being overwhelmed. He had no doubt the Navy would give a good account of itself, but that was not the point. «The point is that with the present situation in Europe, with great dangers surrounding us, I am not prepared to see a single ship sunk even in a successful naval battle in the cause of Abyssinia».

Sir Archibald Sinclair, for the Opposition Liberals, urged the continuance and intensification of sanctions. He quoted from a correspondent in Italy who declared that that country is in a desparate plight for financial help.

General Post Office Palma

(Calle Soledad)

Office Hours

Sale of Stamps, Every day, 9 a.m. to 1.30 p. m. 5. p. m. to 8.30. p. m.
Registered Letters Monday, 9 a.m. to 12.30 p. m. and 5 p. m. to 7 p.m.
Registered Letters Tuesday, Thrs. Fri, & Sat. 9.30 a. m. to 12.30 p.m. and 5 p. m. to 7 p. m.
Registered Letters, Wednesday, 9.30 a. m. to 12.30 p. m. and 6 p. m. to 7 p. m.
Poste Restaute, Every Day, 10 a. m. to 1 p. m.
Poste Restante, Monday, Tues. Thrs. Sat. 6 p. m. to 7.30 p. m.
Poste Restante, Wendnesday, 5 p. m. to 6.30 p. m.
Parcels (to post) Every day, ex. Sunday 9 a. m. to 11 a. m.
Parcels (to receive) Daily 12 noon to 1 p. m.
Money Orders Every day, ex. Sunday 9.30 a. m. to 12 noon.

Postal Rates

Letters, To Spain & Possession 30 céutimos 25 gramos.
Letters, All other Countries 50 céntimos 20 gramos.
Registered within Spain & Possessions 30 céntimos extra.
Letters to all other Countries 50 céntimos extra.
Post-cards within Spain etc. 15 céntimos.
Post-cards to other Countries 30 céntimos.

Hours For Posting at G. P. O.

For England and Overseas, letters must be posted up to 8.30 p. m.

Telegraph Office Palma

Calle San Felio, 25. Branch Offices at Terreno, calle Gomila, 5. and. Calle Anselmo Clave. (Near Railway Station)
Head Office open at all hours day and night.

Rates Per Word

Spain pesetas 0.10.
England do. 0.74.
U. S. A. do. 3.33 to 5.00.
France do. 0.53.
Germany do. 0.68.
Italy do. 0.74.
Urgent telegarms are charged at ehtree times thabove rates.

THE ENGLISH SCHOOL
DAY AND BOARDING
Usual Subjects Including Handwork and Music
French Spanish and German Masters
Physical Exercises Special Summer Programme
Principal Miss Flood. Calle Bonanova 72. Terreno

It is an acknowledged fact that one of the best methods of learning a language is to read a newspaper

Read the Spanish Pages of the
"EL DIA"
Thoroughly and Carefully

Foreign News

Bingham Talks Sound Sense

London 6.—Bingham, Ambassador of ihe United States, after a banheld in the Dorchester Hotel on the anniversary of American Independence Day, made a short speech, drawing attention to the necessity of the preservation of friendship between the United States and the United Kingdom for the maintenance of peace.

Bingham recalled that both the United States and Great Britain have repudiated wars of aggression and have fulfilled their promises.

It would go bad with any nation, said Bingham, who attempted to attack the Anglo-Saxon race, under the impression it was saturated with pacifism, as, in case of danger, the two Anglo-Saxon Empires would join military and economic forces in defence of their liberties,

Negus Beats It Back To London

Ceneva 6.—The Negus has left for London, in company of Dr. Martin and Rea Kassa. The object of his return to London is to see his two sons and make arrangments for their immediate future. This attended to, he does not intend to prolong his visit in the British capital. His future movements, however, have not yet been disclosed.

League To Name The Date

Geneva 6.—Today's meeting of the League of Nations will be of great importance.

It is expected that the date for the lifting of sanctions will be decided upon. This is expected to have a far reaching results not only among the nations concerned, but upon the future of the League itself and European politics generally.

Members And Ministers Stand-By

London 6.—The Political Editor of the «Sunday Express» writes that when the House of Commons adjurns for the summer recess special powers will be given to Parliament so that members can be sommoned to the House in case of emergency.

In the case of Cabinet Ministers, orders have been issued, that they must remain in, or near London so that Cabinet meetinigs can be called and fully represented if the international political situation demands it.

Making A Gift Of Information

Paris 6.—«L'Echo de Paris» states that deputy Henrri Kerillis, proposes to appeal in the Chamber to the Minister of Aviation, Pierre Cot, upon the fact that on the twenty-third of last month, the Minister gave orders to the general aviation staff for the plans and models of modern planes to be communicated to the Russian Government; also aviation machine-gun fire, and the artillery mounted in the latest military planes.

In his appeal, Kerillis stated it was contrary to national interests to divulge military secrets of this nature.

Dardanelles Conference To Meet Again

Montreux 6. — The Dardanelles Conference will meet again this afternoon.

The British Delegation has prepared a new statute to replace that signed at Lausanne in 192».

The British formula contains a large part of the accepted Turkish proposals and also some stipulations of great importance suggested by British delegates in former sessions.

Life Of Woman Scientist To Be Filmed

Paris 5.—One of the large film corperation of Hollywood are about to start work on the filming of the life and work of Madame Marie Curie, who, in combination with her husband, Professor Pierre, were the discoverers of radium activty.

The name part will be played by Irene Dunn, who, at the moment is in Paris collecting data and making a study of the life of the late scientific investigator.

Palma Parade

Miss Zita White, daughter of Mrs. Rowland White, arrived from Barcelona on Thursday. She was met by her mother and they are now making arrangments to go to one of the beaches for a few days.

Miss White leaves on Wednesday when she plans to take the Gernan boat to England on a well deserved holiday.

—

Lena's is as busy as usual and several of foreign residents from the outlying districts were seen taking refreshments there on Thursday last. Among them were Mr. Robert Graves, Mrs. Burt and her daughter. Mrs. Luscombe Whyte, Mrs. Trace, Mr. Harry Firbank, and Miss. Laura Riding also helped to swell the happy throng.

—

Tonight the Bellver Gardens are expecting a cheery time.

The weather now appears to be settled (touch wood) and many parties are being arranged to spend the evening on that splendid dance floor. Fortunately there is plenty of accommodation for all, and then some spare.

HOTEL CASTELLET
Cala Ratjada
BEAUTIFUL SITUATION
On Water's Edge
Pensión: Ptas. 13 - 20
French cooking English spoken
«TENNIS — PING PONG»

Mrs. Harry Clark has now returned to Paris after a stay on the Istand of only a few weeks. It seems a shame that she should have to run away just when the weather is getting to its best and the sea warming up. She was good enough, however, to leave us Mr. Clark and the family,

—

Deft Definitions

35. *Football:* A game originated in Scotland on account of the free kicks.

Extra Special Sale
July 1st to 15th.
200 pairs - RAFFIA SANDALS - 200 Pairs
Heavy Soles Imported Raffia
Ladies sizes Pts. 3.25
Mens Pts. 4.25
THE TREASURE CHEST
(nr. Hotel Med. El Terreno)

Bellver Gardens
Outdoor Dancing Every Evening at 9'30
Open Air American Bar
Holiday Afternoons 6 to 8
Drinks From Pts 1.25
Afternoon Tea Pts. 0.60
Calle 14 de Abril, Terreno

FLOWERS, fresh daily
PERFUMERY, toilet articles
Typical MALLORCAN GLASSWARE
Articles in OLIVEWOOD and RAFFIA
GERMAINE, THE FLOWER SHOP
26, Calle 14 de Abril,
Terreno Tel. 2279

HOUSES VILLAS FLATS
Steamship Tickets & Excursions
Are Obtainablo From The
English Estate Agency
Av. 14 Abril 56. Terreno. Tel. 2116

FARMACIA
FEMENIAS
Permanent Service
European And American
Prescriptions Filled
Avda. 14 de Abril, 52.
Terreno. Tel. 2741.

ForThe Best In Ladies Hairdressing
GUARDIA
P. de Cort, 29, l.°. Tel. 2119

Ist. Class Ladies & Gents
TAILORS
and Shirtmakers
Summer Suitings at Lowest Prices
MEDINA and FABIAN
C. Estanco, 5. (Next to Cook's)

Palma Bus Service

The Blue Busses leave every 15 minutes from Plaza Coll to the Calle Bonanova, Terreno, via Calle Colón, Plaza Cort, Conquistador, Borne, Unión, Rambla, Santa Catalina, Armadams, Plaza Gomila (Terreno) Calle Bonanova.

Los huelguistas, en grupos, recorren las calles en actitud pacífica.

La huelga afecta a más de 2.000 empleados.

Toros

Tetuán de las Victorias

Grave cogida de Angel Soria

Madrid 6 a las 22.—En la novillada de Tetuán el matador Angel Soria, al matar al séptimo, dió media superior, pero quedó colgado del pitón y resultó con una grave cornada en el muslo izquierdo.

El banderillero Esteve sufrió una herida contusa de 15 centimetros de extensión en la región toráxica.

SUCESOS

Se suicida por expropiársele una finca

Madrid 6 a las 22.—En el hotel de su propiedad de la calle de Orense, apareció colgado de un árbol don Julián Domingo Saraco, de 55 años, industrial, que se suicidó porque le iban a expropiar una finca por las obras de prolongación de la Castellana.

Se enteró de que a la expropiación no se la pagarian en mucho tiempo.

Alcalde agredido por un sacerdote

Avila 6.—En Navarredonda, el alcalde, socialista, llamó al párroco para pedirle explicaciones por un sermón.

El sacerdote negó que tratara de politica y se originó una disputa.

El sacerdote cogiò una silla y agredió al alcalde, hiriéndole en la cabeza.

El cura fué detenido.

Muerto a tiros por una mujer

Madrid 6 a las 22.—En la calle de Vizcaidos, en Tetuán de las Victorias, Rafaela Pérez Caballero, casada, mató a tiros a su huésped Cristóbal Muñoz, mientras dormia.

Rafaela dijo que le mató porque la perseguia con requerimientos amorosos y amenazó con matarla.

BALEARES

MALLORCA

Nuevo gobernador

Madrid 6 a las 16.—La «Gaceta» publica un decreto nombrando gobernador civil de Oviedo al que lo era de Baleares don Isidoro Liarte y nombrando para sustituirle a don Antonio Espina Garcia.

NOTICIAS DE BARCELONA

El paro obrero en Arenys de Mar

Barcelona 6 a las 22.—Dicen de Arenys de Mar que el paro planteado el viernes último, por solidaridad con los obreros de la fábrica de básculas Lletjos, se ha hecho extensivo a las secciones de obreros campesinos, vidrio, parte de transportes y tintes.

También se han paralizado los trabajos de explanación de un trozo de playa.

La huelga está dirigida por la Cenete y secundada por la Ugete.

Cierra sus puertas una vieja editorial

Barcelona 6 c las 24.—Ha cerrado sus puertas la antigua imprenta de Viuda de Tasso, situada hace muchisimos años en el Pasaje del mismo nombre, junto al Arco del Teatro.

Actitud de unos cursillistas

Barcelona 6 a las 24—Los maestros cursillistas que el sábado se manifestaron en la plaza de la República se han negado a comparecer ante los tribunales examinadores por no haberse accedido a sus peticiones contínuando hoy en la misma actitud.

Se han formado en la calle grupos que comentan las incidencias de las jornadas.

Parece que están dispuestos a volver a la normalidad si el ministro modifica la convocatoria en el sentido de aceptar las aspiraciones de los cursillistas.

Los miembros de los tribunales examinadores han acudido a los locales respectivos retirándose al medio dia en espera de instrucciones de Madrid.

Huelga general en Lérida

Barcelona 6 a las 24—Dicen de Lérida que por solidaridad con los dependientes mercantiles se ha declarado hoy la huelga general.

No la secundan los afiliados a la C. N. T. y a la U. G. T.

El comercio ha cerrado en casi su totalid d parando también los barberos, cocineros y camareros registrándose coacciones.

Han estallado varios petardos.

Se han practicado numerosas detenciones.

Los huelguistas se situaron a la entrada de la capital para impedir la llegada de carros con verdura.

Esta noche no se publican periódicos.

De Barcelona se enviaron dos camionetas con fuerzas de guardias de asalto.

Nueva Junta del Ateneo

Barcelona 6 a las 24—La nueva Junta directiva del Ateneo de Barcelona ha quedado constituida en la forma que sigue:

Presidente: Amadeo Hurtado.
Vicepresidente: Pedro Domingo.
Secretario: Juan Santamaria.
Vicesecretario: Alfredo Dorca.
Tesorero: José Terradellas.
Contador: José Barbey.
Bibliotecario: Carlos Capdevila.
Conservador: José Bardolet.
Vocales: Ramón Compte, José Dunyach, Odón Durán de Océn, José Gibreda, Gustavo Gili y Alfonso Maseras.

Mitin de inquilinos

Barcelona 6 a las 24—En el mitin de inquilinos celebrado en el «Gran Price se aprobaron las conclusiones en las que se pide la rebaja de alquileres en un 25 por 100 y el pago por meses vencidos.

Hubo mucho entusiasmo.

La censura de peliculas

Barcelona 6 a las 24.—La censura de peliculas correrá de nuevo a cargo de la Consejeria de Gobernación.

Incidentes en Blanes

Barcelona 6 a las 24. — Comunican de Gerona que el sábado noche tuvo lugar en el pueblo de Blanes la inauguración de un centro de «Estat Catalá».

Con este motivo llegó a la referida población nutrida caravana de autocars procedente de Barcelona, enla cual figuraba el exconsejero de la Generalidad José Dencás.

Escasa concurrencia acudió a un mitin que tuvo efecto en la via pública.

Después del acto los expedicionarios se dirigieron a Santa Cristina; pero en lugar de ir por el itinerario habitual, pasaron por delante de la Casa del Pueblo y al llegar frente a ella se produjeron algunos incidentes con elementos que ocupaban el local.

En la colisión resultaron varios heridos, todos leves.

Sl comisario de Orden Público envió fuerzas para restablecer el orden.

Domingo y Barnés en Lérida

Barcelona 6 a las 24. — El ministro de Instrucción Pública don Francisco Barnés llegó ayer a Lérida, acompañado del exministro del mismo ramo don Marcelino Domingo.

Ambos tomaron parte en actos de propaganda de Izquierda Republicana, organizados por el mencionado partido en Lérida y Agramunt.

Huelga solucionada

Barcelona 6 a las 24. — En Cervera los representantes de obreros y patronos del ramo mercanti. han llegado a un acuerdo.

Esta tarde han sido firmadas las bases de trabajo de las que falta únicamente establecer la que se refiere al sueldo de los dependientes de fuera de Barcelona. La Federación Mercantil Catalana, en Asamblea celebrada al mediodia, ha aprobado los términos del acuerdo.

El sumario por el atentado contra el coronel Moracho

Barcelona 6 a las 24. — Sabemos se halla detenido un capitán del Ejército con motivo de las diligencias por el atentado contra el coronel Moracho.

El comisario de Orden Público, Escofet, ha conferenciado con el general de la división, señor Llano de la Encomienda.

Toros

Barcelona 6 a las 24. — En la Monumental, el ganado de María Montalvo fué de poco trapio y soso.

Mejias y Juanito Belmonte, hicieron cosas artisticas a los novillejos, entre protestas del público, descontento de los toretes.

Paso del «Graf Zeppelin»

Barcelona 6 a las 24. — Esta mañana a las diez pasó sobre Barcelona el dirigible alemán «Graf Zeppelin» que se dirige a Friedrichshafen, procedente de Suramérica.

El paso de la aeronave fué presenciado por numeroso público.

Atraco frustrado

Barcelona 6 a las 24. — El chofer Antonio Albe ha denunciado a la policía que a las nueve de la mañana del sábado último, dos desconocidos le alquilaron el taxi, ordenándole los trasladara a Santa Coloma.

Al llegar a aquel lugar subieron dos más y le despojaron de la bata y la gorra, haciéndole bajar del coche, del que se apoderaron, amenazándole para que nada dijera y esperara un rato.

Los referidos sujetos se dirigieron a la fábrica textil Renes, sita en la calle de la Independencia, 125.

En el momento en que un automóvil transportava dinero para el pago del personal, los desconocidos, pistola en mano, intentaron apoderarse de aquel.

A la voz de alarma de los empleados, salieron los obreros de la fábrica en avalancha y entonces los atracadores huyeron en el automóvil, el cual fué hahallado horas después en la calle de Lacuna, esquina San Juan de Malta.

Los presupuestos de la Generalidad

Barcelona 6 a las 24.— El «Butlletí Oficial de la Generalitat» del sábado publicó la ley de Presupuestos de la Generalidad para el segundo semestre del año en curso.

Alcanzan 64 millones 249 mil 621 pesetas con 25 cms. los ingresos ordinarios en dicho periodo y siete millones 500 mil pesetas los de carácter extraordinario.

El Consejo Ejecutivo queda facultado para autorizar los gastos correspondientes a los servicios que sean traspasados durante el ejercicio.

NOTICIAS DE TODO EL MUNDO

LA POLITICA EN FRANCIA

"CALMA, ORDEN, DISCIPLINA„

EL GOBIERNO TROPIEZA CON CIERTAS DIFICULTADES...

... PARA EQUILIBRAR RAPIDAMENTE EL REGIMEN ECONOMICO

La Conferencia de Montreux

(Información por t. s. h.)

Inglaterra

Comentarios al discurso de Greiser en la Sociedad de Naciones

Londres 6—Lo mismo que en muchos paises en la Gran Bretaña ha causado impresión desagradable el discurso que Greiser, presidente del senado de Danzig, ha hecho en Ginebra.

Incidentalmente asumió la representución de cuatrocientos mil ciudadanos de Danzig cuando todo el mundo sabe que en las últimas elecciones el partido nacional socialista del Estado libre solo obtuvo el cincuenta y ocho por ciento de la votación.

El Consejo de la Sociedod de Naciones se proponia esclarecer por medios diplomáticos la actitud del comandante del crucero alemán que hace poco estuvo en Danzig rehusando seguir las formalidades protocolarias con el alto comisario y la violenta campaña de prensa que el partido nacional socialista organizó en contra del alto comisario cuando el crucero alemán se ausentó.

También se ha comentado la visita que Greiser hizo a Berlin al ir a Ginebra.

Después de haber considerado la situación el Consejo de la Sociedad de Naciones censuró la actitud de Greiser y expresó su confiánza en ej alto comisario Lester autorizando a Polonia por correr a su catgo la politica exterior de Danzig para que resuelva el incidente ocurrido durante la visita del crucero alemán aj Estado libre.

El gobierno polaco está dispuesto a prestar su concurso para solucionar el asunto cordialmente.

Como se sabe el alto comisario de acuerdo con el estatuto de Danzig tiene el derecho de pedir a Polonia el concurso de sus armas para la defensa de Danzig y para la preservación del orden interior.

«Tge Times» critica severamente la actitud de Greiser y manifiesta que el gobierno alemán está al corriente de la opialón del Consejo de la Sociedad de Naciones y sin embargo la prensa alemana ataca personalmente a Eden por ser el interventor oficial en el problema de Danzig.

Las decisiones adoptadas el sábado por la Sociedad de Naciones sobre este asunto fueron tomadas por unanimidad y se ha nombrado un comité especial compuesto de delegados franceses, ingleses y portugueses para vigilar la situación quedando el Consejo dispuesto a intervenir dentro de veinte y cuatro horas.

Discurso del embajador de los Estados Unidos

Londtes 6—El embajador de los Estados Unidos Mr. Bingham después del banquete calebrado en el Hotel Dorchester con motivo del aniversario de la independencia de Norte América hiso un discurso resaltando la necesidad de la preservácion de la amistad entre Norte América y el Reino Unido para el mantenimiento de la paz.

Mr. Bingbam recordó que los Estados Unidos e Inglaterra han repudiado las guerras de agresión y han cumplido sus promesas.

Mal le iria a cualquier nación—dijo Mr. Bingham—que intentara ugredir a la raza anglosajona por creerla saturada de manso pacifismo puesto que en caso de peligro los dos imperios unirian sus recursos militares y económicos en defensa de sus libertades.

Sociedad de Naciones

El peoblema de Danzig

Londres 6.—El tono agresivo del presidente del Senado de Danzig, Greiser, ha causado no poca inquietud en Ginebra a pesar de la calma aparente que se observó el sábado durante la asamblea de la S. de N.

La prensa francesa considera que Ginebra va de una humillación a otra desde el conflicto italo-abisinio, hasta el desprecio que Greiser ha demostrado por la Sociedad de Naciones.

Después de una de las reuniones más dolorosas que se han presenciado en Ginebra gana terreno la impresión de que no hay más alternativa que volver al sistema de alianzas para establecer un régimen de fuerza internacional.

En general se cree que Greiser está actuando de acuerdo con Hitler.

Por dicho motivo se tienen pocas esperanzas o ninguna de llegar a un acuerdo sobre los problemas de Europa cuando se reunan las naciones de Locarno.

La prensa de Berlin aprueba las declaraciones de Greiser y reclama la abolición del alto comisario de Danzig.

Las sociedades polacas de Danzih aprueban decididamente la politica y administración de la Sociedad de Naciones.

Corren rumores de que los elementos nacional-socialistas preparan un golpe de mano.

La policia custodia la residencia del alto comisario.

En Varsovia se deplora el incidente de Ginebra aun considerando que ni Alemania ni Polonia tienen el propósito de que el problema de Danzig ponga en peligro la paz europea puesto que aparte de cierto prestigio Alemania no ganaria nada y Polonia actualmente disfruta en Danzig de casi todos los beneficios comerciales.

La anulación de las sanciones

Ginebra 6.—En la conferencia celebrada esta mañana sobre la anulación de las sanciones el gobierno británico propuso que queden anuladas por todos los Estados el 15 del corriente.

Sin embargo los delegados franceses y británico criticaron que el gobierno polaco haya anulado las sanciones impuestas por Polonia sin esperar la decisión de la Sociedad de Naciones.

La decisión del gobierno británico fué aprobada.

El delegado chino manifestó explicitamente que el consentimiento de China sobre la anulación de sanciones no implicaba el reconocimiento de ningún cambio territorial.

El Secretariado general de la Sociedad de Naciones ha publicado hoy extensas estadisticas acerca del comercio exterior de Italia demostrando que si bien en el caso del conflicto italo-abisinio las sanciones financieras y económicas no lograron la finalidad que se perseguia no por eso dejan de ser un arma importante en manos de la Sociedad de Naciones.

Las cifras publicadas indican que a consecuencia de las sanciones las exportaciones italianas han perdido un 50 por 100 y como resultado las reservas oro del Banco de Italia disminuyeron de la mitad.

El Secretariado insiste en hacer resaltar que los resultados del primer ensayo de aplicación del articulo 16 del Convenio de Ginebra está lejos de ser negligible en sus efectos y que en algún otro conflicto en que las fuerzas opuestas no sean tan desiguales un apoyo de esta naturaleza para el Estado que sea agredido seria verdaderamente substancial.

El Negus pretende seguir mandando en Etiopia

Ginebra 6.—El Secretariado general de la Sociedad de Naciones ha publicado una nota del Negus fechada el 3 de este mes anunciando que los altos funcionarios Betolde Wolde, Sadick y el ras Emerú han sido encargados por el Negus del gobierno de Abisinia durante la ausencia del emperador y que el nuevo gobierno abisinio tiene su sede en Gore.

Todas las comunicaciones al gobierno abisinio deberán dirigirse a la Legación de dicho pais en Londres.

Francia

La Conferencia de Montreux

Montreux 6 —La Conferencia de los Dardanelos reanudará aqui sus sesiones esta tarde.

Ca delegación británica ha preparado un nuevo estatuto para reemplazar el firmado en Losana en 1923.

La fórmula británica contiene gran parte de las proposicioues turcas aceptadas por los delegados y también algunas estipulaciones de gran importancia sugeridas por los delegados británicos en las sesiones anteriores.

El gobierno tropieza con dificultades para equilibrar el régimen económico

Paris 6.—El Presidente de la República, M. Lebrun, ha manifestado durante su reciente visita a Annecy que el pais debe mantenerse en calma, en orden y disciplina para conservar su prestigio y autoridad en el extranjero.

Al parecer, según ciertas informaciones de la prensa, el gobierno tropieza por el momento con ciertas dificultades para equilibrar rápidamente el régimen económico a consecuencia de las nuevas coudiciones de trabajo.

Aunque se ha reducido el tipo de descuento y se están utilizando las facilidades de préstamos varias empresas han suspendido operaciones por falta de capital liquido y algunas fábricas durante las últimas semanas han trabajado viendo disminuidas considerablemente sus utilidades.

Interpelación sobre divulgación de secretos militares

Paris 6.—«L'Echo de Paris» anuncia que el diputado Herri Kerilis se propone interpelar en la Cámara al ministro de Aviación, D. Pierre Cot, sobre el hecho de que el 23 del mes pasado el ministro dió órdenes al Estado Mayor de Aviación para que fueran comunicados al gobierno ruso los planos y modelos de aviones modernos, los sistemas de fuego de ametralladoras en avión y los dispositivos de artilleria montados en los últimos madelos de aviones militares.

En su interpelación, M, Kerillis indica que es contrario al interés nacional la divulgación de secretos militares de este género.

Preparándose para la Olimpiada

Paris 6.—Después de las pruebas de eliminación celebradas en Annecy entre los equipos atléticos franceses que se presentaron para tomar parte en la Olimpiada de Berlin, M. Lebrun, presidente de la República, declaró que Francia habia desatendido por largo tiempo el principio fundamental de que el entrenamiento fisico es indispensable para el desarrollo armonioso y completo del hombre.

M. Lebrun insistió en que la cultura fisica debe tener el puesto que le corresponde en el sistema francés de educación.

Terminó pidiendo que la practica de los deportes sea obligatoria para la juventud francesa.

Alemania

El campeón de tennis, en breve podrá reanudar sus actividades profesionales

Berlín 6.— Von Carmm, el campeón de tennis, herido la semana pasada en un accidente de automóvil en Inglaterra, jugará esta semana en Zagreb contra Yugoeslavia en las finales para la Copa Davis.

Un especialista berlinés ha manifestado que la herida de von Cramm no es de carácter grave y que dentro de pocos dias podrá reanudar sus actividades profesionales.

Danzig

Satisfacción por el discurso del presidente Greiser

Danzig 6. — Ha causado en ésta entusiasmo indescriptible el discurso hecho ante la S. de N. por el presidente del Senado herr Greiser.

Las noticias de Ginebra fueron anunciadas por varios altavoces instalados e ntodos los barrios de Danzig y a medida que se conocian los detalles del discurso el numeroso gentio estacionado frente a los altavoces aplaudía entusiásticamente.

Como hacia buen tiempo las calles estaban intransitables y las ediciones del diario nacional socialista «Danziger Vorposten» eran arrebatadas a los vendedores.

Después se formaron manifestaciones que aclamaban al presidente Greiser, a Hitler y al nacional socialismo alemán.

Egipto

Acuerdo anglo-egipcio

El Cairo 6.— En los circulos politicos de ésta se considera que la llegada de Mr. Becket, jurisconsulto del ministerio de Relaciones Exteriores de Londres indica la conclusión de un acuerdo inminente entre Egipto e Inglaterra sobre las deliberaciones militares.

En este caso las negociaciones próximas s erelacionarán con el Sudán.

Se espera sea disuelta la guarnición británica en El Cairo y que las tropas vayan a concentrarse en la zona del Canal de Suez mientras que se incrementarán las fortificaciones de Alejandría como base naval británica.

El Gobierno egipcio ha publicado ho yun libro verde insertando numerosos documentos sobre el fracaso de las negociaciones anglo egipcias de 1930.

Suiza

Contra una medida

Basilea 6. — Las carreteras de Suiza se encontraron ayer casi desiertas a causa de la huelga de dueños de automóviles contra las intenciones del Gobierno de hacer obligatoria la mezcla de alcohol y gasolina.

Solamente se permitió a circulación de coches y taxis por motivos indispensables como en el caso de los médicos, etc., y todos los coches llevaban un letrero con las palabras «Debemos sacar el coche, pero protestamos».

En los puntos importantes de tránsito los clubs automovilistas colocaron observadores que tomaban el número de los coches cuyos dueños no cumplian la promesa que habian hecho.

El propósito de los automovilistas no es solamente impedir que se apruebe la ley imponiendo la mezcla de la gasolina y el acohol sino que exigen la revisión de la legislación vigente sobre este último.

Polonia

Prohibición de un libro alemán

Varsovia 6. — En la región occidental de Polonia incluyendo la Alta Silesia y el distrito de Posen as autoridades han ordenado la recogida de libros de cantares alemanes de carácter sedicioso.

Los libros confiscados tienen por título «Cantares nuestros» y han sido editados por las juventudes del partido alemán.

La policia ha practicado numerosos registros en las secciones de esta organización y en las librerias alemanas.

Holanda

Reducción del tipo de descuento

Amsterdam 6. — El Banco Nacional ha vuelto a reducir hoy el tipo de descuento del tres y medio al tres por ciento.

La última disminución del tipo de descuento fué hecha en 29 de junio y se consideran estas reducciones como señal de que el mercado del dinero vuelve a la normalidad.

BOLSA

COTIZACIONES

BARCELONA

	6 a las 24'00
Nortes	14'00
Alicantes	10'25
Andaluces	0'00
Orenses	00'00
Coloniales	00'00
Filipinas	475'00
Gran Metro	00'00
Platas	00'00
Cáceres Nuevas	00'00
Transversal	00'00
Docks	00'00
Libras	36'75
Francos	48'45
Dollars	7'32
Liras	59'30
Francos suizos	239'50
Francos belgas	124'25
Pesos argentinos	0'00
Marcos oro	2'96

M.C.D. 2022