AÑO XV — VIERNES 30 DE ABRIL DE 1915 — NUM. 3.783

EL ADELANTADO DE SEGOVIA

Diario de información y de intereses generales y locales

DIRECTOR: RUFINO CANO DE RUEDA

SUSCRIPCIÓN
SEGOVIA, mes..... 1 peseta
FUERA, trimestre..... 3'50 »
—: EL PAGO EN SEGOVIA :—

ADMINISTRACIÓN
11, PLAZA DEL CORPUS, 11
REDACCIÓN É IMPRENTA
SAN AGUSTIN, 7

APARTADO NUM. 11 | MERCADOS | SERVICIO ESPECIAL TELEGRÁFICO Y TELEFÓNICO | PUBLICIDAD | TELEFONO NUM 25

EL GABINETE MILITAR

El Real decreto del ministerio de la Guerra, firmado por el Rey, creando un gabinete militar, núcleo del futuro Estado Mayor central, es de verdadera importancia. Responde á una necesidad que se dejaba sentir imperiosamente, y es seguro que será acogido con aplauso por toda la opinión, como ya lo ha sido en los círculos militares.

La guerra moderna es cada vez más complicada; y si el Ejército ha de responder á su verdadera finalidad, estando preparado para la defensa del país, no puede estar á merced de la inestabilidad de los ministros. Se necesita que haya un órgano permanente, que aune principios, recoja experiencias, estudie planes y proyectos, acople organizaciones, y todo ello con independencia de partidos y matices políticos.

No hay país, medianamente organizado, que no haya comprendido esta necesidad, y para ello se han creado los Estados Mayores centrales ú organismos similares, que asumen y llevan la parte técnico militar, sin estorbar aquella dirección política y administrativa que de hecho y de derecho corresponde al ministro de la Guerra.

El partido conservador, siempre preocupado de la defensa nacional, dió vida al Estado Mayor central. Un exceso de burocracia, algunos rozamientos derivados de la dificultad de acoplar constitucionalmente el nuevo organismo, y la falta de buena voluntad ó exceso de suspicacia en alguno de sus primeros jefes para salvar esas dificultades, dió al traste con él. Los liberales encontraron más cómodo el suprimirlo de raíz que el modificarlo.

Pero como la función crea el órgano, y la permanencia de lo técnico-militar, alejado de la política, es un hecho que se deja sentir á diario, el Estado Mayor central se impone. El conde del Serrallo así lo comprende, y satisface esa necesidad; más, respetuoso con el Poder legislativo, no crea sino la base del organismo, muy modesta, con el título de gabinete militar, para estudiar y proponer las reformas que se prometieron á las Cortes.

Es el primer paso de una verdadera reorganización del Ejército.

ESCUELA DE ARTES Y OFICIOS

Alumnos premiados

Ha terminado el curso en la Escuela de Artes y Oficios, y anoche quedaron expuestos al público los trabajos efectuados por los alumnos de las clases de Dibujo de figura y lineal y Modelado.

Obtienen premio, en las distintas enseñanzas de la Escuela, los siguientes alumnos:

Dibujo de figura y de adorno.—Jesús Unturbe, Pedro Jurjo, Gregorio Velasco, Ramón San Marcos y Macario de la Fuente, premios de primera; Ramón Santa María, Manuel Entero, Juan Callejo, Valentín Contreras, Joaquín García, Angel García, Leopoldo Yoldi, Fernando Rivero, Mariano Gómez, Alberto Bausa, Leandro Bermejo, Celestino Núñez, José Calderón y Luis Yubero, premios de segunda.

Dibujo lineal.—Iñigo Zubia y Pablo Martín, de primera; Ezequiel de Torres, Faustino Ibarrondo, Isidoro Esteban, Ramón de la Fuente, Cándido López, Jose Lumbreras, Julián Lázaro, Esteban García y Saturnino López, de segunda.

Aritmética.— Justo Miguel, Alejandro Laguna y Mariano Ferrari, de primera; José Peña, José Martín, Dionisio Martín, José Casado, Arturo Mena, Andrés Garcillán, Luis Fernández, Manuel Marinas, Máximo González, Mariano Ramos, Víctor Sanz y Antonio Ruiz, de segunda.

Geometría.—Alejandro Mateo, de primera; Alejandro Barahona, Hortensio Gutiérrez, Felipe Martín, Hilario García, Clemente García y Zoilo Fernández, de segunda.

Francés.—Fernando Uñón y Victoriano Illera, de primera clase; Fernando Monje, Luis Ferrari y Pedro Laguna, de segunda.

Modelado.—Fermín Vega, de primera; Ricardo Mallol y Román Arranz, de segunda.

NOTICIAS MILITARES

ARTILLERIA

Matrimonio.—Se concede real licencia para contraer matrimonio al capitán don José Martínez Sapiña.

Destinos.—Brigadas: Manuel Fernández Martínez, á la Comandancia de Tenerife, y Salustiano Rodríguez Alvarez, al tercer regimiento montado.

Reemplazo.—Pasa á esta situación con residencia en la séptima región, el capitán don Eduardo Gómez y Llera.

OFICINAS

Reemplazo.—Se concede el pase á situación de reemplazo, por enfermo, al archivero primero don Joaquín Vacani García.

Los exploradores segovianos

El domingo, después de oir misa de ocho y media en la Catedral, emprenderán los exploradores una excursión á la venta de San Medel.

Funcionará la sección de cocina, admitiéndose inscripciones hasta mañana, á las siete de la tarde.

LAS OPOSICIONES A ESCUELAS

El número de aspirantes á escuelas nacionales, turno restringido, vacantes en este distrito universitario, asciende á 255, de los cuales han dejado de presentarse al llamamiento 48, que quedaron excluídos.

Los ejercicios han comenzado hoy, á las dos de la tarde, por el examen de Didáctica pedagógica.

El domingo, día 2 de Mayo, á pesar de ser día festivo, actuará el Tribunal.

Las oposiciones se verifican en el Paraninfo de la Universidad.

Academia de Artillería

VIAJE DE INSTRUCCION

Esta tarde, en el mixto descendente de las tres, ha marchado con dirección á Valladolid, desde donde proseguirá el viaje en el correo de Galicia, el tercer grupo de segundos tenientes alumnos de quinto año, que, á las órdenos del capitán don José Martínez Sapiña, visitará El Ferrol, en viaje de instrucción.

En el ligero de las 17'43, marchan á Madrid el primer grupo de quinto año, que embarcará mañana para Sevilla, á las órdenes del comandante señor Torrado y del capitán señor Roig; y los dos grupos de tercer año, al mando respectivamente, de los capitanes señores Rojas y Onrubia y del comandante señor Pastorfido y capitán señor Muñoz.

El segundo grupo de quinto año, mandado por el comandante señor Sánchez de Toledo, y por el capitán señor Serrano, saldrá para Oviedo y Trubia en el correo de esta noche, y el cuarto grupo, bajo el mando del comandante señor Gorostiza, y del capitán señor Cortina, emprenderá el viaje, para Pamplona y Jaca, mañana, en el rápido.

Todos los grupos se encontrarán de regreso en Segovia el día 13 de Mayo.

EN EL BARRIO DEL MERCADO

Las fiestas de la Cruz

Los vecinos del barrio del Mercado se disponen á celebrar, con el regocijo de años anteriores, las tradicionales fiestas de la Cruz.

Comenzarán éstas el día 2, con bailes de tamboril en la explanada de la Dehesa. Por la noche, probablemente, se celebrará una verbena en la plazuela del Cristo.

El día 3 habrá la acostumbrada función religiosa y por la tarde tendrá lugar la siempre concurrida romería de la Cruz, con el indispensable baile de rueda.

La juventud celebrará asímismo grandes bailes de sala en «El Pensamiento» en las noches de los días 3, 4, 5 y 8.

En las fiestas faltará este año una nota típica: el tradicional «Mayo» que, si bien era una arraigada costumbre en aquella barriada, no se compagina con el respeto y cariño debidos al arbolado.

NOTA DEL DIA

La fiesta de mañana

Mañana celebra el ejército proletario mundial la Fiesta del Trabajo. En las fábricas y en los talleres, cesa por espacio de breves horas el ruido de los engranajes, el rítmico movimiento de las poleas; el obrero del campo abandona la esteva y la azada, y todos acuden á cobijarse bajo los pliegues de la bandera roja, que simboliza sus creencias, sus reivindicaciones...

Triste visión presenta ante nosotros en el año actual la fiesta proletaria. A la misma hora en que resuenen en el espacio himnos de amor y de paz; en el mismo instante en que miles de voces demanden Justicia, Fraternidad, resonará el sórdido cañón vomitando á raudales el odio, la venganza, la muerte. ¡Triste paradoja!

. . . . . .

Mañana no podrán holgar los obreros de varios países; acaso solamente en España se celebre la fiesta del Primero de Mayo. ¿Por qué? Los proletarios de allende las fronteras, de allende los mares, necesitan acelerar el trabajo, precisan fabricar cañones, armas, explosivos, para saciar avaricias, para destruir ciudades y pueblos, para derrocar las bellezas del arte, para llevar por el mundo la desolación y el hambre, para dejar sin padre á muchos hijos, sin esposo á muchas mujeres y sin hijos á muchas madres. ¡Para matar á sus mismos hermanos!.....

Nunca como mañana tendría, pues, para ellos mayor significación la Fiesta del Trabajo, porque de sus manos no saldrían pulimentados esos artefactos destructores de la Humanidad....

NITRAM.

Los excedentes de cupo

INCORPORACION Á FILAS

Por el ministerio de la Guerra, se han dictado reglas para el llamamiento á filas de los reclutas de la segunda agrupación del contingente del reemplazo de 1914, que han de incorporarse para aprender la instrucción militar.

La incorporación á filas se efectuará mañana, día en que deberán hallarse presentes en sus Cuerpos todos los reclutas llamados.

Al llegar los reclutas á los Cuerpos, serán reconocidos y vacunados por los médicos militares.

La mitad de los destinados á Intendencia y Sanidad recibirán instrucción de carreteo.

Los reclutas efectuarán, fuera de las poblaciones, prácticas de campaña, y especialmente instrucción de tiro.

Los que carezcan de instrucción militar serán licenciados al cumplir los tres meses de efectivos servicios, incluso los analfabetos, los cuales se procurará reciban la instrucción elemental mientras permanezcan en filas.

El día 5 de Mayo se dará cuenta de los reclutas que falten por incorporar, contra los cuales se incoará procedimiento, como presuntos desertores si no justificasen su falta de concentración.

JUICIOS POR JURADOS

Señalamiento para el cuatrimestre

El Tribunal de la Audiencia ha señalado, para el segundo cuatrimestre del año actual, las vistas, en juicios por jurados, de las siguientes causas:

Partido de Cuéllar.—El 18 de Mayo, causa contra Antonio Muñoz Rodríguez y Lucía Pérez Pastor, por expendición de moneda falsa.

Partido de Riaza.—El 20 de Mayo, causa por robo, contra Gregorio Arranz de la Morena.

Partido de Santa María de Nieva.—El 15 de Junio, contra Mariano Burgos Agüero y cinco más, por asesinato, disparo de arma de fuego y lesiones; el 21, contra Bernardo Valverde Zorzo y otros cuatro, por homicidio; el 22, contra Santiago Núñez González, por abusos deshonestos.

Las sesiones del Tribunal darán principio á las nueve de la mañana de los días señalados, en la Audiencia provincial las correspondientes á los juicios de los partidos de Cuéllar y de Riaza, y en la sala de actos del Juzgado de Santa María de Nieva las procedentes de este partido.

Comisión mixta de Reclutamiento

Juicios de exenciones

La Comisión mixta de Reclutamiento ha fallado, en la forma que se expresa, los expedientes de exenciones y excepciones de quintas, vistos en la sesión celebrada ayer:

La Matilla.—Fermín Antonio Fonseca, soldado con excepción del servicio en filas; León Benito Alvaro y Vicente García, excluídos temporalmente; Jesús Peña y Guillermo de Frutos, pendientes; Florencio Alvaro, soldado; Gregorio Benito y Valentín Andrés de Andrés, soldados en segunda situación del servicio activo y Claudio Santa María, á observacion.

Navares de Enmedio.—Román Antona, Mariano Segundo y Filomeno Martín, pendientes; Fernando Calleja, excluído temporalmente; Pantaleón Bartolomé y Leonardo Arranz, excluídos totalmente; Angel Sanz, prófugo; Román Martín é Hilario Frutos, soldados con excepción del servicio en filas; Hierateo Pérez, soldado en segunda situación del servicio activo.

Navares de las Cuevas.—Rosendo Redondo y Eugenio Alvaro, soldados con excepción del servicio en filas; Agustín de Antonio, excluído totalmente y Martín Redondo, soldado.

Valle de Tabladillo.—Primitivo García y Francisco Poza, pendientes; Abel Fresnillo, excluído temporalmente; Narciso Poza y Heliodoro García, soldados en segunda situación del servicio activo; Pedro Lobo, soldado con excepción del servicio en filas; Mariano Lobo y Roque García, soldados.

Matabuena.—Frutos García, Julián Matesanz y Blas Benito, soldados con excepción del servicio en filas; Valentín González, excluído temporalmente; Eusebio Sánchez y Gabriel Baeza, soldados; Esteban Moreno, excluído totalmente.

Prádena.— Paulino Martín, José San Juan, Benito Sanz, Miguel San Juan, Máximo Mayoral y Bernardino Gómez, pendientes; Nicolás Millán, Pablo Hernanz, Celedonio Martín, Pedro San Juan, Gregorio San Juan y Antonio Sanz, soldados con excepción del servicio en filas; Agustín Martín, á observación; Martín Matesanz y Florencio Moreno, excluídos totalmente; Miguel Lobo y Claudio San Juan, excluídos temporalmente; Miguel Martín, soldado.

Orejana.—Braulio Sanz y Vicente Peñas, pendientes; Román San Juan, soldado con excepción del servicio en filas; Justo Martín y Francisco Hernanz, soldados en segunda situación del servicio activo; Gregorio Hernanz, excluído totalmente; Felipe Peñas y Marcos Benito, soldados.

Ventosilla y Tejadilla.—Manuel Barahona, excluído temporalmente.

Santa Marta.—Rafael Estebaranz, pendiente; Santiago Blanco, excluído temporalmente.

Sotillo.—Isidoro Hernanz, excluído temporalmente.

Siguero.— Francisco Sanz, soldado con excepción del servicio en filas; Aquilino Martín, excluído temporalmente; Ambrosio Martín, Julián Matesanz, Casimiro Martín y Demetrio Matesanz, soldados; Pablo Alvaro, excluído totalmente.

Valleruela de Pedraza.—Felipe García, soldado con excepción del servicio en filas; Juan Alvaro y Antonio Miguel, pendientes; Lucio Miguel, á observación; Frutos Sanz, soldado.

Hontoria.—Basiliso Rueda, soldado con excepción del servicio en filas.

Melque.—Virgilio Martín, soldado con excepción del servicio en filas.

INFORMACION DE LA PROVINCIA

Cobos de Fuentidueña

ROBO DE CABALLERIAS

En la noche última, le han sido robados dos machos al vecino de este pueblo Mariano Velázquez.

Hasta la fecha, no han sido habidos los cacos, cuyo paradero indaga la benemérita.

Corresponsal.

29-4-15.

COCA

Programa de festejos

Reina gran entusiasmo para las fiestas de la Cruz, que tendrán lugar del 2 al 5 del mes próximo.

Se inaugurarán las funciones el próximo domingo, á las cinco y media de la tarde, en que hará su entrada en la villa la banda de música «La Popular» de Segovia, disparándose multitud de cohetes y voladores.

Por la noche, se celebrará una gran velada en la Plaza de la Constitución.

El día 3, fiesta principal, la música y los dulzaineros recorrerán las calles tocando bonitas dianas. A las diez, tendrá lugar solemne función religiosa, con la tradicional y típica danza. El sermón estará á cargo de un elocuente orador sagrado y la banda de música, acompañada de un nutrido coro de voces, interpretará una preciosa misa.

Por la tarde, después de reñidos partidos de pelota, se organizarán grandes bailes de música y dulzaina, y por la noche, amenas veladas y funciones teatrales y bailes en los salones de las sociedades de recreo.

Al día siguiente se repetirán análogos festejos.

Corresponsal.

Pedraza

Visita de inspección.—Una conferencia.—Los mercados.

Con motivo de encontrarse en esta villa el inspector de zona de primera enseñanza don Alfonso Barea, ha dado una conferencia sobre algunos puntos de didáctica pedagógica, en el local escuela, concurriendo á escuchar la autorizada palabra del conferenciante todos los maestros de los pueblos del contorno y sus familias.

El señor Barea fué aplaudidísimo.

—Al siguiente día, giró la visita de inspección á esta escuela y á la del anejo Las Rades, encontrando en perfecto estado de instrucción á los niños de dicho anejo.

En la visita á la escuela del barrio de La Velilla, el señor inspector propuso,—y la junta local así lo acordó—, conceder un voto de gracias al maestro don Hermenegildo Martínez Nieto. Mi enhorabuena al culto maestro de La Velilla.

—Los mercados semanales continúan viéndose bastante concurridos, manteniéndose con firmeza los precios.

El temporal reinante es de hielos.

Corresponsal.

M.C.D. 2022

Visita pastoral del Prelado

EN VEGAS DE MATUTE

A las diez de la mañana del lunes, llegó á este pueblo el ilustrísimo señor Obispo, para girar la visita pastoral, siendo recibido, en las afueras de la población, por autoridades, vecindario y niños de las escuelas.

A la llegada del Prelado, la música del país le acogió con la Marcha real, las campanas fueron echadas á vuelo y la multitud prorrumpió en vítores. En el trayecto hasta la iglesia parroquial, los balcones ostentaban colgaduras y la Congregación de Hijas de María había levantado un artístico arco, dedicado al ilustre visitante.

Después de dirigir su elocuente palabra á los fieles, el Prelado administró la confirmación á unos doscientos cincuenta niños, siendo padrinos el digno alcalde don Narciso Cubo y su señora, doña Modesta Borreguero.

En la casa rectoral, se sirvió á continuación un espléndido refresco, terminado el cual, su ilustrísima visitó el Ayuntamiento y seguidamente marchó á Villacastín, tributándoseleent usiasta despedida.

Corresponsal.

28-4-15.

EN EL ESPINAR

Esta tarde, á las cuatro y media, hizo su entrada en esta villa el ilustrísimo señor Obispo, tributándole las autoridades y pueblo de El Espinar un cariñoso y entusiasta recibimiento.

El Prelado administró el sacramento de la Confirmación á algunos niños, y mañana lo administrará á los restantes.

Son padrinos el alcalde señor Geromini y su señora, doña Felipa Núñez.

En honor al Prelado, se levantó un artístico arco, que se ha iluminado esta noche con multitud de lámparas eléctricas.

El Prelado visita cuanto de notable encierra la población, y su presencia es acogida con entusiasmo y simpatía.

Mañana se celebrará la fiesta del patrón, con la solemnidad acostumbrada.

Corresponsal

29-4-15.

INFORMACION LOCAL

†

Décimo aniversario

Las misas de ocho y ocho y media que se celebrarán el sábado, 1.º de Mayo, en la iglesia de los PP. Franciscanos, serán aplicadas por el alma del SEÑOR DON LUIS DE CONTRERAS Y THOMÉ, Marqués de Lozoya.

Su familia ruega á sus numerosos amigos le encomienden á Dios.

SEGOVIA AL DIA

Va á comenzar el mes de las flores, y las flores no se ven aun por ninguna parte, ni aun siquiera en la forma incipiente de brotes ó yemas.

Abril se extingue, como pábilo de bujía consumida en la oquedad de la palmatoria. Cantémosle las preces funerarias y aprestémonos á saludar á su sucesor, que empieza sus días con la decaída Fiesta del Trabajo, los continúa con la del 2 de Mayo, los prosigue con la romería de la Cruz y los acrecienta con las de Veladiez, y la Aparecida, con la festividad de la Ascensión y con el cumpleaños del Monarca. Un mes de continua juerga, como si dijéramos.

Centenar y medio de alumnos de la Academia emprenderán hoy y mañana su viaje de instrucción á lejanas poblaciones y permanerán trece días ausentes. Que á sus novias les sea leve la ausencia.

El asalto al Casino resultó una lucidísima fiesta, y sus salones, ofrecieron el encanto de la presencia de las muchachas, siempre bellas, siempre sujestivas, siempr e fascinadoras.

Y no va más, que para un día solo, no es pooo lo apuntado.

Convocatorias y juntas

La Cooperativa de Consumo

El domingo, día 2, á las doce y media, en la planta baja de la Diputación provincial, celebrará junta general, en segunda convocatoria, la Cooperativa civil de Consumo.

Reunión de instructores

A las diez de esta noche, se reunirán, en el domicilio de los exploradores, los instructores y subinstructores de la tropa exploradora, con objeto de tratar asuntos de interés.

Se encarece la puntual asistencia de los convocados.

Las conferencias en la Económica

Según leemos en un periódico palentino, ha sido invitado para dar una conferencia en la Económica de Segovia, el culto doctor en Medicina de aquella capital y orador elocuente don Rafael Navarro.

SEGOVIA RELIGIOSA

En los Franciscanos

Mañana, conforme ya hemos dicho, comenzará el mes de las flores, en la capilla de los PP. Franciscanos.

La parte musical estará á cargo de un nutrido coro de niñas, dirigido por el padre superior.

En el Seminario

Mañana dará principio, en la iglesia del Seminario Conciliar, el ejercicio del mes de María.

Todos los domingos del mes tendrán estos cultos gran solemnidad, apareciendo la iglesia espléndidamente iluminada.

Habrá también sermones, que predicarán los profesores de dicho centro docente.

En las Concepcionistas

Los cultos de las Flores, en las Concepcionistas, comenzarán todos los días á las cuatro y media de la tarde.

Los domingos se expondrá el Santísimo, y predicará un R. P. Misionero.

Comunión pascual en la Cárcel

El próximo domingo, á las ocho de la mañana, tendrá lugar en la prisión correccional de esta capital el conmovedor acto de administrar la comunión pascual á los reclusos.

Oficiará el ilustrísimo señor Obispo de la diócesis, quien á continuación llevará á cabo la entronización del Sagrado Corazón de Jesús en dicho establecimiento.

Se invita á las señoras que constituyen la Junta de Entronización, para que asistan á la ceremonia, con la insignia correspondiente, pudiendo comulgar las que lo deseen.

De sociedad

Viajes

Ayer pasó el día en Segovia el diputado á Cortes por el distrito de Riaza-Sepúlveda señor Gil de Biedma.

—También tuvimos el gusto de saludar ayer en esta ciudad al diputado provincial don Luis Sánchez de Toledo.

—Se encuentra entre nosotros el coronel de Artillería don Carlos Guitián.

—Saludamos ayer en esta redacción al ilustrado secretario de Carbonero el Mayor don Antonio Cobas, y al rico propietario de Aguilafuente don Manuel de Frutos.

—De Cuéllar, han llegado el acaudalado propietario don Gregorio Poza y su bella hija Angelita.

Misa de privilegio

En la iglesia de San Miguel, con gran concurrencia de amigos de la familia doliente, se ha celebrado esta mañana la misa de privilegio por el alma del cabo de la benemérita, comandante del puesto de Valverde, don Policarpo Nadal.

Reiteramos á la madre y hermanos del fallecido el testimonio de nuestro sentimiento.

Una boda

Mañana, á las once y media, en la iglesia de San Martín, se unirán con los santos lazos del matrimonio la bella señorita, hija del dueño del Café de la Unión, Felisa Delgado Molina y el joven farmacéutico don Epifanio Carretero Martín.

Envíamos nuestra más cordial enhorabuena á los futuros esposos.

Un banquete

Anoche celebraron un banquete de despedida, en el Hotel Fornos, los alumnos de Artillería que han tomado parte en las funciones celebradas en el Teatro Miñón, á beneficio del colegio de huérfanos de Santa Bárbara y San Fernando.

La mesa, artísticamente adornada con flores, estaba presidida por el comandante señor Rey, capitanes señores Gil Verdejo y Sánchez Gutiérrez y primer teniente señor Iriarte.

Durante el banquete, en el que reinó una franca alegría y fraternal compañerismo, un sexteto, situado en el salón de lectura, ejecutó bonitas composiciones musicales.

Se sirvió admirablemente un escogido menú.

Asalto al Casino

El baile celebrado ayer en el Casino de la Unión resultó tan animado y concurrido como todos los que se celebran en esta elegante sociedad.

La gente joven bailó sin descanso valses y tvo-spts, á los acordes del sexteto, hasta cerca de las diez de la noche.

Petición de mano

Por nuestro querido amigo el rico propietario de Cuéllar, don Gregorio Poza, ha sido pedida hoy, para su hijo don Cecilio, culto abogado y funcionario de la sección provincial de Pósitos, la mano de la bella señorita María Gilarranz, hija del también estimado amigo nuestro don Anacleto, acreditado industrial y segundo teniente alcalde de Segovia.

Los señores de Gilarranz han obsequiado, con este motivo, á sus más íntimas amistades y á la familia del señor Poza, con un delicado *lunch*.

Entre los novios, que están recibiendo muchas enhorabuenas, se han cruzado valiosos regalos.

Reciban los futuros esposos, nuestra cordial felicitación.

Fallecimiento

En Madrid, falleció ayer, confortada con los auxilios espirituales, la ilustrísima señora doña Avelina Sanz y González, viuda de Riestra, madre del Administrador de contribuciones de esta provincia, don Mariano.

Esta tarde á las cinco, habrá tenido lugar la conducción del cadáver á la sacramental de San Lorenzo y San José.

Testimoniamos la expresión sincera de nuestro sentido pésame á la distinguida familia de la finada, y muy particularmente al señor Riestra é hijos.

Licencia matrimonial

Al capitán de Artillería profesor de la Academia del arma, don José Martínez Sapiña, se le ha concedido licencia para contraer matrimonio con la bella señorita Pilar Montero, de cuyo proyectado enlace dimos noticia oportunamente.

Personal de Hacienda

Ha sido trasladado á la intervención de Hacienda de Avila, el oficial de esta Tesorería, don José Sancha y Díaz.

—Para sustituir á este funcionario, se ha designado á don José María de Alcón y Martínez.

La boda de hoy

Esta mañana ha tenido lugar, en la iglesia parroquial de San Millán, el enlace matrimonial de la simpática señorita María Martín Puebla y el ilustrado sobrestante de la Junta de arbitrios municipales de Melilla, don Estanislao Laccaci Yébenes.

Por recientes lutos de la novia la boda se ha celebrado en familia.

Reciba el nuevo matrimonio nuestra más cordial felicitación.

Notas de Hacienda

Mandamientos de pago

Mañana se harán efectivos los siguientes mandamientos de pago:

Don A. Ayanz, 580'85 pesetas; don E. Martín, 616'26; don J. de Ruiz, 414'64; don G. González, 98'96; don R. Fernández, 112'50; don M. López, 746'18; don M. Fernández, 6.634'15; don R. Botas, 215; don V. Carrasco, 301'69; don E. Navarro, 370'15; don A. Mate, 503'24; don N. Ronco, 236'51; don V. González, 665; don A. Entero, 35'81; don C. Sampedro, 131'73; don F. Bueno, 866'04; don S. Sánchez, 3.622'09; don R. Palomares, 1.683'26; don M. Marcos, 2.867'23; don T. Monje, 6.166'70.

Don F. Martín, 204'80; señor Administrador de Correos, 172'90; don L. Ocón, 5.183'09; don R. Arango, 57.615'61; don R. Portero, 163'33; señor Jefe de Telégrafos, 353'53; don F. Sanz, 3.590'84; don J. A. Roura, 15.786'80; don C. Vidal, 1.195; don J. Motta, 1.520; don E. Sauquillo, 360; don M. López, 1.215'84; don C. López, 3.574'94; don E. González, 5.955'59; don E. Sanz, 29.219'19, don E. Ayuso, 5.624'88; don V. González, 501'69; señor Depositario pagador, 15.000.

Clases pasivas

Los individuos de clases pasivas, que tengan consignados sus haberes en la Tesorería de Hacienda de esta Delegación, pueden hacer efectivos los correspondientes al mes de la fecha, duranta los días que á continuación se expresan:

Día 1.º—Montepío Civil y jubilados.

Día 3.—Montepío militar.

Día 4.—Retirados de guerra.

Días 5, 6 y 7.—Todas las nóminas en general.

AUDIENCIA PROVINCIAL

El juicio de hoy

Hoy se ha visto la causa seguida contra los vecinos de Monterrubio, Cecilio Muñoz y otros dos más, acusados de infracción de la ley de caza.

El fiscal y el defensor, señor Zamarriego, han sostenido sus respectivas conclusiones, quedando el juicio pendiente de sentencia.

GOBIERNO MILITAR

Revista de Comisario.—Mañana, á las horas y en la forma de costumbre, pasarán revista, ante el comisario, don Rafael del Val y de Diego, todos los Cuerpos, institutos y dependencias de la guarnición.

Toque de oración.—Durante el mes de Mayo, el toque de oración será á las 19'30,

Servicio para mañana.—Presidente de la Junta de subsistencias, teniente coronel del Regimiento de Sitio, don Plácido Alvarez de Tejera; hospital y provisiones, segundo capitán del mismo; vigilancia, los cuerpos de la guarnición.

Segovia meteorológica

Observaciones registradas en la Estación meteorológica oficial (Instituto).

En la tarde de ayer: Presión atmosférica, 678'61; dirección del viento, oeste; fuerza, calma; cielo, cubierto; termómetro seco, 15'1; termómetro húmedo, 11'2; pluviómetro, 0'0; temperatura máxima á la sombra, 16'6.

En la mañana de hoy: Presión atmosférica, 678'31; dirección del viento, noroeste; fuerza, muy flojo; cielo, nuboso; termómetro seco, 14'0; húmedo, 10'5; temperatura mínima 4'7.

RECREOS Y ESPECTÁCULOS

EN EL PENSAMIENTO

Mañana, á las nueve de la noche, se celebrará una velada teatral en el salón de «El Pensamiento», poniéndose en escena el popular drama de Joaquín Dicenta «Juan José».

En la interpretación de la obra tomarán parte conocidos aficionados.

La velada terminará con dos horas de baile que amenizará una banda de música.

SUELTOS

Clases reanudadas

Después de las vacaciones concedidas á los alumnos, con motivo de la marcha realizada á El Escorial, hoy se han reanudado las clases en la Academia de Artillería.

Los excedentes

En los trenes de hoy, han comenzado á marchar á sus destinos los excedentes de cupo de esta provincia, llamados á incorporación.

Patatas para siembra

de tierra de Cuéllar, se venden en el

NUEVO ECONOMATO

Plazuela del Corpus, 10

Un accidente

Esta mañana ha sido curada en la Casa de Socorro, de una pequeña herida en la mano izquierda, producida casualmente con un cristal, la niña de once años Damiana Roldán.

Natalicio

Ha dado á luz un robusto niño la esposa del inteligente cajista de nuestros talleres, Julián Arribas.

Enhorabuena.

Pasta Dentífrica Orive. Tuvo una peseta.

Registro civil

Hoy se ha inscripto la partida de defunción de Mariano Lobo Lobo, de 18 años.

Nacimientos, ninguno.

INFORMACIÓN GENERAL

LA GUERRA EUROPEA

Los combates del Este

Parte oficial alemán

Norddeich 29.—En el teatro oriental de la guerra, al sur de Kalmarja, los alemanes tomaron el pueblo de Kowole y se instalaron en la altura situada al sur del pueblo.

Al sur de Sochaczzew ocuparon un punto de apoyo ruso cerca de Dochowa.

Luchas encarnizadas

Petrogrado.—Se lucha con encarnizamiento en el Niemen Alto y al oeste del ferrocarril de Miawa, á consecuencia de decididos intentos de avance por parte del Ejército alemán.

Ha sido rechazado un violento ataque de las tropas austroalemanas en la región de los pases de Uszek.

Continúa la lucha, desesperada, en dirección de Stryj.

El ataque á los Dardanelos

Avance de los aliados

Poldhu 29.—El ministerio de la Guerra participa que, á pesar de todas las resistencias, las tropas aliadas se han posesionado del extremo de la península de Gallípoli, desde la punta nordeste de Eski Hissarlik hasta la boca de la ría de enfrente. También han rechazado todos los ataques de Sari-Bla y avanzan constantemente.

Los turcos habían preparado grandes obstáculos para dificultar el desembarco. Estos obstáculos, que han sido vencidos por las tropas, consistían en alambradas bajo el agua, y en tierra y en fosos con puntas en su fondo.

Una gran batalla en los Cárpatos

Sobre la vertiente meridional de los Cárpatos se halla entablada una gran batalla que los austriacos han preludiado con un violento bombardeo á todo lo largo del frente entero ruso.

Se considera que esta batalla está llamada á ocupar un importante lugar en la historia.

Los rusos que operan en las pendientes meridionales de los Cárpatos del Oeste, se aproximan al camino del ferrocarril de Uszok, sobre el flanco húngaro, y amenazan las comunicaciones de las fuerzas austrohúngaras, que hasta el presente continúan en posesión de las crestas.

En ellas los austriacos han puesto en posición cañones de 3, 11 y 12 pulgadas, así como también en otros diferentes puntos del frente de los Cárpatos.

Estos refuerzos de artillería pesada que no pueden ser deseemplazados fácilmente, en el caso de una rápida retirada, son una prueba de que los austriacos arriesgan en esta batalla todo, con el fin de impedir á las tropas rusas descender á la llanura de Hungría.

Prisioneros que toman las armas

Dicen de Nisch que 25.000 prisioneros austriacos, pertenecientes á las razas serbias, tcheca y croata, pidieron á las autoridades militares de Serbia se les permitiese tomar las armas y combatir contra Austria.

Las autoridades han aceptado el ofrecimiento y actualmente esos prisioneros son instruídos con arreglo á los métodos serbios.

A los oficiales y suboficiales se les conservarán sus grados.

La actitud de Italia.—Gestiones secretas.

Dicen de Roma que las negociaciones que el Gobierno italiano viene realizaudo con Francia, Inglaterra, Austria y Alemania atraviesan por momentos decisivos.

El Gobierno ha dado órdenes prohibiendo á los altos funcionarios hablen con los periodistas durante dos días, con el fin de evitar que les den noticias del resultado de las negociaciones.

M.C.D. 2022

Madrid

La política

El partido conservador y Dato

Aun cuando oficialmente nada se dice, sábese que en el Consejo último se trató de política interior.

Algunos ministeriales, entre ellos el señor Sánchez Guerra, indicaron la conveniencia de constituir el partido conservador y deslindar los campos.

Opinan dichos consejeros que debe nombrarse jefe al señor Dato, considerándole como el verdadero continuador de la política de Cánovas y Silvela.

Dícese que en breve se celebrará un acto para hacer el nombramiento.

El discurso de Dato

Esta tarde, á las seis, celebrará junta general el Círculo conservador, para proceder á la renovación de cargos de la Junta directiva.

Los que resulten elegidos tomarán posesión á principios del mes próximo, y entonces pronunciará el señor Dato su anunciado discurso, en el cual, según parece, además de recoger las censuras del señor Maura, tratará ampliamenle del problema internacional.

Don Melquiades á Granada

En el expreso de Andalucía, marchó anoche á Granada el señor Alvarez (don Melquiades).

Fué despedido en la estación por numerosos amigos políticos y particulares.

Nuevo senador

La vacante de senador producida por el fallecimiento del señor Loygorri ha sido adjudicada al conde de Viñaza, admitido ya como aspirante á senador por derecho propio.

Noticias varias

La Asociación de Ganaderos

Con numerosa concurrencia, ha celebrado su junta anual la Asociación general de Ganaderos.

El marqués de la Frontera leyó la Memoria reseñando la labor de la Corporación, que fué aprobada por unanimidad, acordándose por la junta un voto de gracias para la Comisión permanente, por los trabajos realizados durante el año en favor de los intereses de la ganadería.

Los señores Gil Municio, Grajales y Huesca (don José), trataron de varios asuntos, entre ellos de la conveniencia de establecer tarifas más apropiadas por sus facilidades y economía para el transporte de los ganados por ferrocarril.

La ley de epizootias

La Junta encargada de redactar el Reglamento de la Ley de Epizootias ha entregado al señor Ugarte dicho trabajo que una vez aprobado, comenzará á regir provisionalmente.

Corrida de escalas

El ministro de Instrucción pública ha firmado hoy la Real orden disponiendo el ascenso general en la escala del Magisterio.

La plaga de la langosta

El ministro de Fomento, en cumplimiento de lo acordado en Consejo, publicará en breve una Real orden circular, dando instrucciones para combatir los estragos de la plaga de la langosta.

Azcárraga, grave

El ilustre presidente del Senado, general Azcárraga, se encuentra gravemente enfermo, aquejado de congestión pulmonar.

A primora hora de la noche se le administraron los últimos Sacramentos.

Esta madrugada, á las cinco, el presidente del Senado no ofrecía esperanzas de salvación.

El Congreso de doctores

Ayer mañana celebró su última sesión la asamblea general, bajo la presidencia del señor Ortega Morejón, votándose las conclusienes que han de elevarse al Gobierno.

A propuesta de un congresista, se acordó pedir al Gobierno la declaración de la Federación como organismo oficial.

Provincias

Por eximirse del servicio

Coruña.—En el cuartel de Alfonso XII, se ha visto un consejo de guerra contra un paisano que cortó un dedo de la mano derecha á un soldado, á ruegos de éste, para librarse del servicio militar.

Ambos han sido condenados á la pena de prisión.

Besada en Alcoy

Alcoy.—Ha llegado el presidente del Congreso, don Augusto González Besada.

En la estación, fué recibido por las autoridades y muchísimo público.

Una compañía del regimiento de Vizcaya rindió honores al presidente del Congreso.

Arrollado por el tren

Valdepeñas.—Santiago Paradas, de cincuenta, años natural de Infantes, (Ciudad Real) ha sido arrollado en esta estación por un tren que estaba haciendo maniobras.

Quedó muerto en el acto.

ALCANCE TELEFÓNICO

Madrid, 2 tarde

Despachando con el Rey

Esta mañana despacho el señor Dato con el Rey. Don Alfonso expresó el sentimiento que le había producido el fallecimiento del pintor señor Viniegra y se interesó por el estado de salud del señor Azcárraga.

También despacharon con el Rey, poniendo varios decretos á la firma, los ministros de Fomento é Instrucción pública.

El señor Azcárraga

Hoy se encuentra algo mejor, dentro de la gravedad, el ilustre general Azcárraga.

Durante la noche última descendió algo la fiebre, permitiendo al enfermo tomar algún alimento.

Le han visitado el señor Dato y algunos ministros.

En la Presidencia

El señor Dato conversó con los periodistas en la Presidencia.

Dijo que tanto las noticias de la península como las de Marruecos acusan tranquilidad absoluta.

Las ciencias administrativas

Esta tarde celebrarán una reunión los presidentes de sección del Congreso de ciencias administrativas.

La fiesta del trabajo

Mañana, á las dos de la tarde, recibirá el señor Dato á la comisión de la Casa del Pueblo, que le visitará para entregarle las conclusiones acordadas en el mitin que celebrarán con motivo de la fiesta del 1.° de Mayo.

El alcalde de León

El alcalde de León ha dirigido un telegrama al ministro de la Gobernación quejándose de la conducta que observa el gobernador civil de aquella provincia, y pidiendo la distitución de este funcionario.

El señor Sánchez Guerra ha contestado aprobando la conducta del gobernador.

CORRESPONSAL

Máquina SINGER

se vende.

Razón, en la Administración de este periódico.

Venta de una casa

en la Plaza de Carrasco, capaz para cinco vecinos y propia para industria, con agua corriente y grandes corrales.

En la Administración de este periódico darán razón,

Convocatoria

Se convoca para el próximo domingo, á las siete y media de la tarde, á todos los comerciantes é industriales, á una reunión, que tendrá lugar en los salones del Círculo Mercantil, con objeto de darles á conocer un proyecto de festejo extraordinario ideado por el señor Gila, el cual expondrá los medios para poder llevarlo á efecto.

El presidente del Círculo Mercantil, *Mateo G. Matabuena.*—El presidente de la Cámara de Comercio, *Claudio Moreno.*

Le interesa á usted señora y á usted señorita

BELLEZA-JUVENTUD

Las mujeres circasianas (las más bellas del mundo) y las de la Grecia antigua, lograron aquellas bellezas inmortales empleando solamente los procedimientos del doctor Oscar Kroszt. Las formulas del doctor Oscar, detalladas en la notable obra **Las siete alegrías de la vida,** han dado la vuelta al mundo, y su precio económico (5 pesetas) las pone al alcance de todas las fortunas. Dicho importe deberá remitirse por giro postal, ó en sellos de 0'15, añadiendo 35 céntimos para el franqueo certificado. Los pedidos deberán dirigirse á nombre del señor director de la Editorial, Fuencarral, 36, Madrid.

Se arrienda

el molino harinero titulado «Carracuéllar».

Para tratar con su dueño don Eugenio Escorial, en Mozoncillo, donde radica la finca.

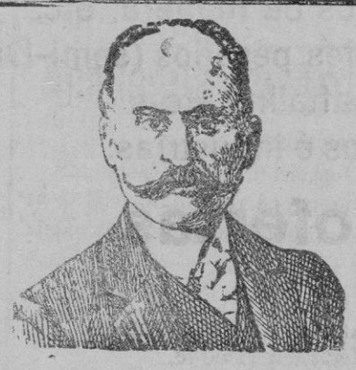

D. Fermín Guerrero, en Segovia

Médico herniólogo de Madrid

Los días 2 y 3 de Mayo

HOTEL COMERCIO

se hallará en Segovia el reputado médico especialista de *Hernias* don Fermín Guerrero, que ha dedicado su privilegiada inteligencia al estudio de esta enfermedad, habiendo conseguido curaciones notables, gracias á los procedimientos modernos y fruto de sus conocimientos profundos en dicha especialidad, en su Clínica de Madrid, establecida en la calle del Barco, 39.

Horas de recibir á los enfermos: de once á dos de los días 2 y 3 de Mayo

Interesante

AL PÚBLICO EN GENERAL

Almacén de pescados

DE

--JUAN JOSÉ GARCIA--

Con el fin de que nadie pueda ser sorprendido ni engañado y que al propio tiempo conozca al día los precios á que se venden los mejores pescados que se reciben en Segovia, he creído oportuno insertar diariamente los precios de los mismos en los periódicos de esta localidad.

Los precios son los siguientes:

PESCADOS RECIBIDOS	PRECIO — Medio kilogr.°
Merluza	0'90
Congrio	1'25
Bonito	1'10
Salmón	2'50
Langostinos	3
Calamares	1'50
Lenguados finos	1'50
Lenguadinas	0'75
Pescadillas gordas	0'60
Salmonetes	1'75
Almejas	0'60

Es la pescadería de **JUAN JOSÉ** la mejor en su clase en Segovia.

Teléfono número 96

Se necesita

un oficial de barbería en la calle de Escuderos, número 15.

Gran baja en los vinos

Los selectos vinos manchegos que se vendían á 4 pesetas los 16 litros y 0'25 uno, en el Almacén de **SANTA BÁRBARA,** José Zorrilla, 20 y Cervantes, 21, se venden desde hoy á 3'20 los 16 litros y á 0'20 uno.

NO CONFUNDIRSE

José Zorrilla, 20 Y **Cervantes, 21.**

Se sirve á domicilio

-- "LOS VALDEPENAS" --

Gran almacén de vinos en el antiguo local de la Cava Baja

VENTAS POR MAYOR Y MENOR POR EL PROPIO COSECHERO

--:Matías Fernández Díez:--

De Villarrubia de Santiago

No comprar sin antes visitar esta casa, donde encontrareis clases inmejorables á precios sin competencia.—Servicio á domicilio

Almacenes en León y Oviedo

Nueva empresa de coches — DE — **Francisco Sanz**

Esta empresa dispone de toda clase de carruajes para viajes y paseos.
Servicio del Hotel Comercio á todos los trenes.

Abonos y medios abonos. :—: Precios módicos.

Administración: PLAZA MAYOR, 25

Cinematógrafo. **Casa especial en contratos con Casinos, Colegios y Ayuntamientos para la exhibición de películas en locales cerrados ó al aire libre á precios convencionales.**

Dirección: **F. ALAEZ É HIJOS, Coca (Segovia)**

Nuevo almacén de vinos

— DE —

- José Fernández -

Desde hoy ha quedado abierto al público un nuevo almacén de vinos procedentes de las mejores bodegas manchegas, los cuales pueden competir en precio y calidad con los mejores vinos conocidos.

También ofrece esta casa exquisito vinagre puro de vino blanco, á 0'30 litro.

Calle de San Francisco, número 28

Por cima de la Tintorería -- No confundirse -- Portada verde

Se sirve á domicilio cualquier cantidad

Publicación sensacional

La Editorial Gráfica Española, Fuencarral, 26, Madrid, ha comenzado á publicar una **Enciclopedia de divulgación Científica, Literaria, Social y de Arte.**

(Importante publicación dividida en series de 12 volúmenes, que aparecerán clasificados por materias diferentes de la Ciencia, del Arte, de la Literatura y de la Sociología. El adquirirla supone tanto como poseer la **Enciclopedia** más vasta y costosa.)

NOTA.—Los títulos de los tomos de la Serie A, son los siguientes:

I.—«La música como medio curativo de las enfermedades nerviosas», por el doctor Candela Ardid, Profesor del Instituto Rubio y del *Sanatorio de la Encarnación.*

II.—«Influencia de la literatura moderna en las enfermedades mentales», por el doctor Roldán Cortés (Prólogo del doctor Marañón, Miembro de la Real Academia de Medicina de Madrid).

III.—«Relaciones de Fisiología entre los dos sexos», por el doctor Scotch.

«IV.—Los criminales según la Antropología moderna».

V.—«La belleza física adquirida por los procedimientos científicos».

VI.—«El valor y el miedo en los Ejércitos europeos».

VII.—«Las fiestas nacionales y la degeneración de las razas».

VIII.—«Las últimas teorías del Hipnotismo».

IX.—«El mal del siglo». (Estudios de neurastenia social.)

X.—«El radio y el selencio, revolucionadores del mundo».

XI.—«La ciencia del día y los grandes vicios de la Humanidad».

XII.—«Los grandes triunfos de la Cirugía monerna».

Los pedidos han de acompañarse de pesetas **11'80,** importe total de la serie, é inmediatamente se remitirán los tomos publicados.

ANUNCIO

Se arrienda para pastos de mil reses lanares el coto titulado «Bernúy de Palacios», jurisdicción de Madrona.

Dirigirse á don Penito González, administrador de la expresada finca en dicho pueblo.

Se vende armario de luna viselada.

Razón, Plaza Mayor, 43, principal.

PÉRDIDA

Se suplica al que se haya encontrado una Historia de España, una Geometría y una Gramática Francesa del primer curso, extraviadas en el jardín del Instituto, las entregue en esta administración ó en la portería del Instituto.

DIEZ CUPONES

como el presente, dan derecho á una

AMPLIACIÓN FOTOGRÁFICA

REGALO DE

El Adelantado de Segovia

M.C.D. 2022

IMPRENTA

Tarjetas, circulares, prospectos, esquelas, recordatorios, carteles, etc., con prontitud, economía y esmero.

EL ADELANTADO DE SEGOVIA

Publicidad

La más eficaz y ventajosa para el Comercio y la Industria, por la importante circulación de este periódico.

Montes, Fotògrafo, Plaza del Corpus, 6 (planta baja

A los niños de primera comunión se les hará un bonito regalo, recuerdo del acto

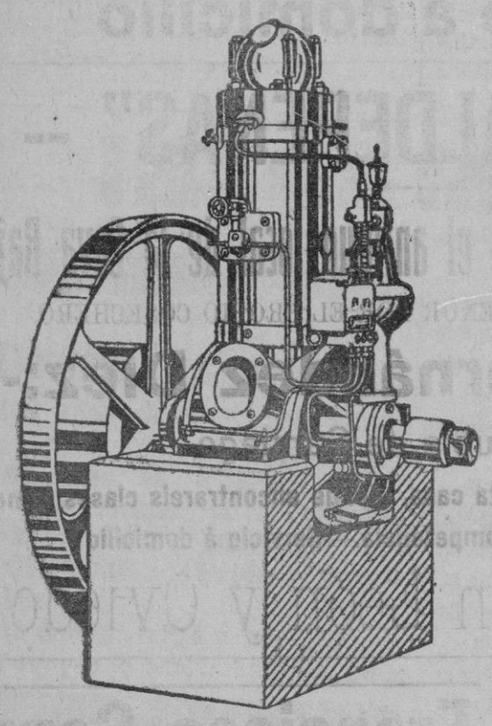

Motor para aceites pesados
sin válvulas—sin magneto
Adecuados para trilladoras

LANGEN y C.ia S. EN C.

Madrid — Victoria, 2
Bac elona — Paseo de Gracia, 73

CONCESIONARIOS DE LA

GASMOTOREN FABRIK DEUTZ

UNICOS CONSTRUCTORES DE LOS

Legítimos motores "Otto"

verticales y horizontales para GAS POBRE de antracita, cok, desperdicios de madera, etc.
Bencina, petróleo, aceites pesados (semi-Diesel), creosotas, (Diesel) naftalina etc.
Instalaciones para riegos é industrias.

Pídanse ofertas

Ampliaciones fotográficas inalterables. Pintura al óleo, pastel y acuarela. Reproducciones y toda clase de trabajo fotográfico.

José Luque Nestal

Talleres y oficinas: Colegiata, n.° 5
MADRID

Placas, carteles-calendarios y artículos fotográficos para reclamo y anuncio. Casa especial en contratos comerciales para el regalo de ampliaciones.

Contra **CATARROS, BRONQUITIS, etc., y para evitar la TUBERCULOSIS**

PNEUMOGENO

Recomendado por la clase médica. De venta en farmacias y droguerías

La Unión y el Fénix Español

COMPAÑIA DE SEGUROS REUNIDOS

CAPITAL SOCIAL:

12.000.000 de pesetas efectivas completamente desembolsado

Agencias en todas las provincias de España, Francia y Portugal

51 años de existencia

Seguros sobre la vida.

Seguros contra incendios.

Subdirector en Segovia: Don Celestino Pasagali — PLAZA MAYOR, 41 planta baja

Mercados

SEGOVIA

Hoy se han cotizado los cereales á los siguientes precios:
Trigo, á 14'50 pesetas las 94 libras.
Centeno, á 11'25 pesetas fanega.
Cebada, á 7'50 íd. íd.
Algarroba, 11'00 íd. íd.

Harinas de la fábrica LA CASTELLANA
(San Lorenzo)
Elaboración por cilindros

Harina patente, saco de 100 kilos, á 46 pesetas.
Id. de 1.ª saco de 100 id. 45 id.
Id. de 2.ª id. id. 44 id.
Id. de 3.ª saco de 70 id., 18 id.

Salvados

De 1.ª clase, saco de 50 kilos 10 pesetas.
De 1.ª íd. íd. de 40 íd. 8'00 íd.
De 3.ª íd. íd. de 30 íd. 7'00 id.

AREVALO

Trigo, á 60 y 60 y 1|2 reales las 94 libras castellanas.
Centeno, á 44 y 1|2 y 45 íd.
Cebada, á 28 y 29 íd.
Algarrobas, á 37 y 39 íd.
Tendencia del mercado firme.
Temporal, bueno.
Calcúlase la entrada de trigo en 300 fanegas.

FUENTEPELAYO

Trigo, la fanega, 14'25 pesetas.
Centeno, id. 11'00 id.
Cebada, id. 7'25 id.
Algarroba, id. 10'50 id.
Yeros, id. 10'50 id.
Lana sin lavar, la arroba, 21 íd.
Corresponsal.

CUELLAR

Trigo, la fanega, 59 reales.
Centeno, íd. 41 íd.
Cebada, íd. 30 íd.
Algarroba, íd. 42 íd.
Harina de 1.ª, arroba 21 íd.
Id. de 2.ª, íd. 19 íd.
Id. de 3.ª, íd. 17 íd.
Salvado de 1.ª, fanega 32 íd.
Patatas, 7 íd. arroba.
Avena, íd. 22 íd.
Yeros, íd. 39 íd.
Garbanzos superiores, á 140 íd.
Id. regulares, 120 íd.
Id. medianos, 100 íd.
Corresponsal.

HOMTALBILLA

Trigo, la fanega, 59 reales.
Centeno, íd. 40 íd.
Cebada, íd. 30 íd.
Algarroba, íd. 40 íd.
Yeros, á 38 íd.
Avena, á 21 íd.
Garbanzos, á 140 íd.
Patatas, la arroba, á 8 íd.

PEÑAFIEL

Trigo, á 60'00 reales, fanega.
Centeno, á 44 id.
Cebada, á 28 id.
Yeros, á 34 id.
Avena, á 23 id.
Corresponsal.

PEDRAZA

Trigo, la fanega, 15'00 pesetas.
Centeno, íd. 11'00 íd.
Cebada, íd. 8'25 íd.
Algarroba, íd. 11'75 íd.
Yeros, íd. 11'50 id.
Avena, íd. 6'00 íd.
Patatas, íd. 1'50 íd.
Lana sin lavar, la arrobra, 22 íd.
Mucha afluencia á vender y á comprar.
Corresponsal.

VALLADOLID

Almacenes del Canal.—Entraron 200 fanegas de trigo que se pagaron á 61'75 reales fanega de 94 libras.

MEDINA DEL CAMPO

En este mercado entraron 450 fanegas de trigo, que se pagaron á 60 reales las 94 libras.

SEPULVEDA

Trigo, la fanega, 14'50 pesetas.
Centeno, íd. 11'25 íd.
Cebada, íd. 7'50 íd.
Algarroba, íd. 10'00 íd.
Lana sin lavar, la arroba, 22'00 íd.
Corresponsal.

TURÉGANO

Trigo, 58 reales fanega.
Centeno 41 id. íd.
Cebada, 31 íd. íd.
Algarroba, 50 íd. íd.
Yeros, 33 íd. íd.
Patatas, arroba, á 1'75.
Corresponsal.

CANTALEJO

Trigo, la fanega, 58 reales.
Centeno, íd. 40 íd.
Cebada, íd. 32 íd.
Algarroba, íd. 42 íd.
Lana sin lavar, la arroba, 62 íd.
Corresponsal.

LABRADORES **Gran ocasión**

Por imposibilidad material para poder explotarlos, se arriendan los magníficos cotos Villa-Paz y Villa-Carmen, de 65 y 25 hectáreas, respectivamente, de cabida aproximada. Son de regadío, bañados por la acequia del canal del Duero, emplazados en las afueras de Valladolid, á un kilómetro y á 200 metros, respectivamente, de la parada del tranvía de la Rubia, ó sea á diez minutos de la Plaza Mayor de Valladolid y á dos kilómetros de la fábrica de azúcar. Tienen magníficas casas para los arrendatarios y otras para los obreros. Se arrendarán en muy buenas condiciones siempre que los arrendatarios sean inteligentes en el cultivo intensivo y tengan absoluta garantía.

Se vende la cosecha de dicha finca (2.000 cántaros próximamente) de rico vino clarete de mesa, pues tienen algo de viñedo.

También se vende locomovil inglesa de alta y baja presión 12 caballos. Para más informes, dirigirse al propietario, Norberto Adulce, del Comercio de Valladolid.

13 FOLLETÓN DE «EL ADELANTADO»

¡ABAJO LAS ARMAS!

Novela de la condesa Berta de Suttner, laureada con el premio Nobel.

(Traducción de la Casa Editorial R. Sopena)

recía que no se armonizaba muy bien la idea de un acontecimiento prefijado en forma inmutable con la de intentar, de cualquier manera que fuese, la modificación del mismo. Callé, pues; no quise discutir con mi tía, cuya solidez de creencias habría deseado yo poseer en aquellas circunstancias, y busqué consuelos en la oración, supliqué con fervor á Dios que desviase las balas que buscasen el pecho de mi marido...

¡Desviarlas!... ¿Pero en qué dirección? ¿En la del pecho de otro, en favor de quien se elevarían á Dios plegarias tan ardientes, si no más, que las mías? Terrible pensamiento que conturbó no poco mi espíritu. Deseando aventarlo lejos de mi mente, repetí las palabras de mi tía:

—Sí... pediremos á Dios con tanta fé, con tanto ardor, que Dios nos escuchará.

—Ya ves, hija mía, que la religión ofrece un refugio inefable á las almas que atraviesan horas dolorosas. ¡Quién sabe si Dios te somete á esta prueba para curar la tibieza habitual de tu alma!

Nunca estuve en mejores disposiciones que entonces para creerlo todo; pero confieso que me costaba trabajo aceptar como bueno que la tirantez de relaciones existentes entre Austria y el Piamonte desde la época de la guerra de Crimea, que las recientes negociaciones diplomáticas entre las dos naciones, que el envío del *ultimatum* y la declaración de guerra que siguió á éste, fueran sucesos ordenados por Dios para caldear mi frialdad religiosa.

Me guardé muy bien, empero, de cometer la inconveniencia de decirlo así á mi tía. El cargo de indiferente en materias religiosas que mi tía me hacía estaba justificado, porque la piedad de mi tía era sincera, al paso que la mía no arraigaba en el alma: era completamente externa. Mi padre y mi marido fueron siempre indiferentes y nunca alentaron en mí el ardor religioso. Oía yo misa todos los domingos, confesaba una vez al año, y cumplía con todos los preceptos religiosos, como quien cumple una ley de etiqueta.

—Sí, hija mía—repuso mi tía.—Con frecuencia olvidamos á Nuestro Salvador mientras somos felices y dichosos; pero cuando la enfermedad hace presa en nuestro cuerpo y la muerte nos acecha...

El discurso se habría prolongado mucho tiempo si no hubiese llegado en aquel punto mi padre, quien entró bruscamente y nos saludó con un *hurra* estruendoso.

—¡Ya es un hecho!—gritó—¡Quieren recibir una paliza, y vive Dios que se la daremos completa!

¡Qué días de agonía! «Ha estallado la guerra.» En tales circunstancias, todo el mundo olvida que se trata de lanzar dos masas enormes de hombres, una contra otra, y todo el mundo cree que hay otra personalidad, especie de potencia superior, árbitra del destino de las naciones, que obliga á los pueblos á destruirse y sobre la cual se hace pesar toda la responsabilidad de la carnicería.

Seguía yo creyendo en ese ropaje de superstición misteriosa con que la inmensa mayoría de los hombres visten las luchas de las naciones; no pensaba yo entonces en rebelarme contra la guerra como guerra, pero sufría lo indecible al pensar que mi marido estaría expuesto á todos sus peligros, al paso que yo había de estar recluída en mi casa, devorada por la inquietud. Como quien se ahoga, intentaba asirme á la tabla de mis impresiones de otros tiempos, á la fecha en que con pasión tanta adoraba la historia; intentaba reanimar mi valor acordándome del deber, de la gloria; me decía que estaba viviendo la historia del porvenir y que había de elevarme á la altura de las circunstancias y pensar que los acontecimientos que se preparaban ofrecerían á los escritores futuros un capítulo interesante para la Historia del Mundo.

M.C.D. 2022