PUEBLO

Diario del trabajo nacional

¡TIERRA FERTIL PARA EL TRABAJO Y LA SANGRE DE LOS ESPAÑOLES!

Año III.—Núm. 582 ◆◆ *Madrid, miércoles 20 de mayo de 1942* ◆◆◆ Redacción y Administración, Narváez, 72. Teléfono 62600. ◆◆ Precio, 25 céntimos

RELEVO DE FUERZAS DE LA HEROICA DIVISION AZUL

Nuestros heroicos voluntarios de la División Azul reciben, alborozados, la primavera. Hasta la estepa rusa ha llegado el coraje, la hidalguía y la alegría españoles. He aquí a un grupo de soldados entregados a su entusiasmo. (Foto W.)

1.300 camaradas llegarán el sábado a España, procedentes de Rusia

Madrid les prepara un entusiasta homenaje

El sábado llegarán a España mil trescientos camaradas procedentes del frente de Rusia, donde se han batido encuadrados como voluntarios en la heroica División Azul, y que han sido relevados por otros camaradas que actualmente combaten en sus filas.

Serán recibidos en la frontera por diversas representaciones del Estado y del Movimiento, y a su llegada a la capital se les tributará por la población el homenaje a que se han hecho acreedores después de haber contribuído heroicamente a la lucha de Europa contra el comunismo.

Grandes incendios en Cirenaica

COMBATES AEREOS SOBRE MALTA

ROMA, 20.—Comunicado número 718 del Cuartel General de las fuerzas armadas italianas:

"En Cirenaica, el tiro certero de nuestra artillería provocó grandes incendios en las posiciones del adversario. Dos aviones ingleses han sido derribados por aparatos alemanes en combates aéreos, y un tercero por nuestra D. C. A. A consecuencia de una incursión aérea sobre Bengasí han resultado con daños varias casas; hubo cinco víctimas entre la población árabe.

Uno de nuestros submarinos no ha regresado a su base. Han sido avisadas las familias de los hombres que componían la tripulación.

En combate aéreo sobre la isla de Malta, los cazas alemanes e italianos han derribado dos Spitfire y un Beaufighter sin experimentar pérdidas propias.

Dos cazas enemigos atacaron uno de nuestros aviones de reconocimiento al noreste de Pantelaria; uno de ellos fué derribado y el otro huyó." (Efe.)

Actividad de patrullas

EL CAIRO, 20.—Comunicado del Gran Cuartel General británico del Medio Oriente:

"La actividad de las patrullas ha proseguido en todo el frente del sector septentrional. Pequeños grupos de infantería y de carros enemigos fueron atacados y obligados a retirarse. Las condiciones de visibilidad en este sector han sido malas.

En el sector meridional se registró actividad de los servicios de patrulla de los autos blindados enemigos." (Efe.)

Restauración de una iglesia italiana del siglo IX

Han sido descubiertos un altar y cuadros de valor

ROMA, 20.—La iglesia de San Salvador di Bassanello, construída a comienzos del siglo IX, ha sido restaurada, teniendo en cuenta su fábrica primitiva. Durante los dos años que se han invertido en los trabajos han sido demolidas numerosas construcciones unidas al templo en siglos más recientes.

El campanario ha sido reconstruído en su forma originaria al lado de la iglesia. Además, se ha levantado el cemento que cubría las columnas de la nave y se ha restaurado el primitivo tejado de madera En el ábsido han sido descubiertos cuadros de valor artístico, procedentes del siglo XIII, y un altar con la forma de ara de sacrificios. (Efe.)

SEGUNDOS ANTES DEL ATAQUE

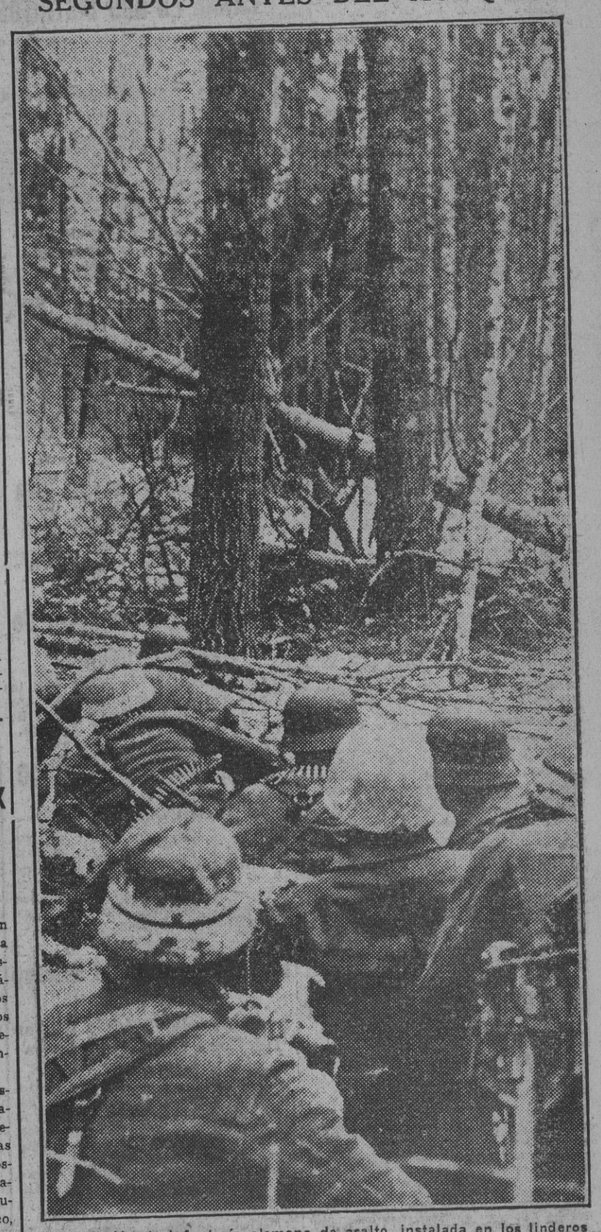

Una sección de infantería alemana de asalto, instalada en los linderos de un bosque, termina sus preparativos para emprender un golpe de mano decisivo contra las posiciones soviéticas. (Foto Ortiz.)

RETORNO DE VENCEDORES

Millar y medio de combatientes de la División Azul pondrán pronto pie en la Patria de regreso de su campaña en Rusia. He aquí una noticia que exige comentario fervoroso. España, en el trance más arduo que Europa ha vivido desde el siglo XVI, está personificada en el ardor combativo de esos voluntarios. Su heroísmo ejemplar, reconocido por la palabra más decisiva de la Europa actual, responde a las motivaciones más genuinas del hacer español en sus momentos de gloria. En Rusia no buscamos tesoros, ni mercados, ni espacio vital, ni colonias. Hemos ido allí por la misma razón que fuimos a Lepanto: a la mayor gloria de Dios y para salvar a Europa del riesgo grave de ser invadida por la barbarie blindada y motorizada.

A lo largo de diez meses de terrible batallar nuestra División Azul ha mantenido en el límite espiritual de Europa la imbatible presencia de España. El enemigo arremetió con ímpetu de cataclismo contra nuestros voluntarios, pero fué pulverizado cuantas veces se lanzó al asalto de las trincheras españolas. Testimonio de este heroísmo es el bosque de cruces a cuya sombra duermen su descanso eterno los elegidos. La contribución de sangre que nuestra División ha rendido a la cruzada europea contra Rusia es caudalosa. España demuestra así su empeño y su derecho a intervenir con rango activo y principal en la reorganización europea del mañana.

Siempre que la unidad moral de Europa sufrió el amago de la barbarie o de la invasión de fuerzas extrañas formó España sus hombres en la vanguardia de la lucha. Nadie como nosotros puede afirmar con entera verdad—y no por conveniencias políticas del momento—que llevamos el adelantazgo en la empresa de defender el patrimonio de la civilización occidental. ¿Quién puede poner en tela de juicio a un pueblo que ha gastado sus energías combatiendo siempre contra la dispersión de Europa? En una incomparable cruzada de ocho siglos—la guerra más larga de la Historia—impedimos la intromisión de gérmenes culturales extraños en nuestro solar. Y acudimos a ayudar a los demás pueblos europeos siempre que los vimos empeñados en contiendas de trascendencia para la comunidad continental. Hungría, Austria, el Mediterráneo Oriental, Grecia, como ahora Rusia, han oído los rabiosos gritos de guerra de nuestros soldados. Y siempre el honor español sacó fuerzas de flaqueza para vencer.

Esta tradición de bravura y de conciencia europea es la que ha puesto otra vez en evidencia la División Azul. A nuestros hombres no ha podido vencerlos sobre la tundra helada «ni la misma muerte». Con esta frase de encarecimiento ha valorado y definido Hitler la conducta militar de nuestros combatientes. Tienen bien merecido el descanso y son acreedores al entusiasmo de la Patria. En ellos recibimos una selecta gavilla de españoles representativos de la tremenda hora histórica que nos ha tocado en suerte. Honrarlos es honrarse, porque expresan la más noble gesta que españoles hayan llevado a cabo en lejanas tierras europeas, de Lepanto para acá. Son dignos de aquella progenie victoriosa que abatió al Turco.

Tokio concede el placet al nuevo embajador soviético, Jakov

NUEVA ASOCIACION POLITICA AL SERVICIO DE LA NACION

TOKIO, 20. (S. E. T.)—A causa de las constantes advertencias de la Prensa de Tokio en sentido de que la Unión Soviética debía enviar un nuevo embajador a la capital nipona o bien definir su actitud en orden a las relaciones diplomáticas entre los dos países, el Consejo de Comisarios de Kuibyschew ha decidido nombrar un nuevo representante soviético en Japón.

Se ha solicitado el placet para el diplomático soviético Jakov y el Gobierno nipón lo ha concedido.

Abbe, presidente del "Yokusan Seijikai".

El "Yokusan Seijikai", nueva asociación política al servicio de la nación, ha celebrado ayer su primera reunión, a la que asistieron diversas personalidades de las que han participado en la fundación del partido, representaciones de las dos Cámaras, de la Prensa, de la finanza y todos los ministros, excepto el de Marina. Elegido presidente el general Abbe y aprobados los estatutos de la nueva asociación, se pronunciaron varios discursos definiendo sus objetivos, que son: consolidar el poder político nacional, representar la opinión pública cerca del Gobierno y contribuir al establecimiento del nuevo orden en la Gran Asia Oriental mediante el esfuerzo aunado de todos.

El puerto de Singapur, apto para el máximo tonelaje.

En Singapur pueden ya fondear en el puerto los barcos de máximo tonelaje. Prosiguen los trabajos para eliminar los obstáculos del puerto. Numerosos buques hundidos por los ingleses antes de su huída han sido de nuevo puestos a flote. En esta tarea se emplean prisioneros indios, australianos e ingleses, dirigidos por ingenieros y técnicos nipones.

Diez buques enemigos puestos a flote en Surabaya.

Diez barcos han sido puestos a flote en el puerto de Surabaya, en Java. Estos navíos formaban parte de la flota mercante o de guerra anglosajona y fueron hundidos por las unidades japonesas.

El estrecho de Kerch, alcanzado en toda su extensión

LAS ULTIMAS CABEZAS DE PUENTE QUEDARON EN PODER DE LAS TROPAS MANDADAS POR VON MANSTEIN

Fueron aniquilados tres ejércitos soviéticos

GRAN CUARTEL GENERAL DEL FÜHRER, 20.—El Alto Mando de las fuerzas armadas alemanas comunica: "Como ya ha sido anunciado en un comunicado especial, las tropas alemanas y rumanas, mandadas por el general de Ejército Von Manstein, apoyadas por poderosas formaciones aéreas a las órdenes del general del Ejército del Aire Löhr y el barón Von Richsthofen, han alcanzado—en el curso de la persecución del enemigo derrotado—el estrecho de Kerch en toda su extensión y han conquistado las últimas cabezas de puente emplazadas a ambas partes de la ciudad de Kerch, venciendo la encarnizada resistencia del enemigo. Fracasadas a fines del mes de febrero las tentativas enemigas, continuamente efectuadas, para recuperar las posiciones alemanas del istmo al noreste de Feodosia, así como las situadas en Crimea, el Ejército germanorrumano concentrado en este lugar pasó el 8 de mayo al ataque. En el primer asalto fué rota la posición de Parpach, profundamente fortificada y poderosamente armada, y las principales fuerzas del enemigo fueron cercadas y aniquiladas, ya en este combate, ya en la persecución comenzada inmediatamente después.

Se hicieron a los bolcheviques cerca de 150.000 prisioneros

Dieciséis navíos y veintiún barcos pequeños resultaron destruídos en aguas de Kerch

La batalla, terminada en esta acción, ha llevado al aniquilamiento de tres ejércitos soviéticos, que comprendían 17 divisiones de infantería, tres brigadas, también de infantería; dos divisiones de caballería y cuatro brigadas blindadas. Pérdidas sangrientas y graves en extremo ha experimentado el enemigo, que ha perdido 149.256 prisioneros, 258 carros de asalto, 1.133 cañones y una cantidad inconmensurable de armas y material de guerra. Solamente los restos de las fuerzas enemigas han logrado alcanzar la costa opuesta del estrecho. El adversario ha perdido además 323 aviones en el curso de los combates aéreos. En aguas de la península de Kerch han sido aniquilados en diferentes ataques aéreos 16 navíos, con un total de 13.600 toneladas; un dragaminas y 21 barcos pequeños de cabotaje. Otros diez buques de tonelaje medio resultaron gravemente averiados por las bombas.

ATAQUES RUSOS RECHAZADOS EN JARKOV

En la región de Jarkov han sido rechazados, después de encarnizados combates, nuevos ataques del adversario. Treinta y cuatro carros de asalto bolcheviques han sido aniquilados en esta ocasión. La aviación ha intervenido eficazmente en todos los puntos de combate, con aviones de bombardeo y "en picado". En los combates de tierra ha desarticulado los preparativos de los Soviets y ha destruído o averiado a 29 carros de asalto. El enemigo perdió ayer 36 aviones. Un aparato alemán no ha regresado.

EXITOS DE LOS ATAQUES ALEMANES

En el resto del frente, las operaciones alemanas de ataque se han visto coronadas por el éxito. Las presiones aisladas del adversario han sido rechazadas.

Bombas han sido lanzadas de lleno sobre los cobertizos aéreos de Malta, en el aeródromo de La Venezia, y dos aparatos de caza ingleses han sido derribados en combates aéreos librados sobre el Norte de Africa

BOMBARDEO DE HULL

En la lucha contra la Gran Bretaña, poderosas formaciones aéreas bombardearon anoche la zona del puerto de Hull, en el estuario del Humber, arrojando bombas explosivas e incendiarias. Se observaron varios incendios. Los bombarderos ligeros alemanes han atacado con éxito las instalaciones de una fábrica en una incursión diurna contra la costa meridional británica. Nuestros cazas han derribado, sin experimentar pérdidas propias, a siete aviones Spitfire de las formaciones de caza enemigas sobre la costa del Canal de la Mancha.

Aviones de bombardeo británicos realizaron anoche varios ataques de hostigamiento, sin eficacia militar, contra el suroeste de Alemania. Estas formaciones arrojaron principalmente sus bombas sobre los barrios habitados. Los daños son poco importantes. Nuestros cazas nocturnos y las baterías de la D. C. A. derribaron 11 aparatos enemigos.

En el curso de los combates desarrollados en la península de Kerch se distinguió singularmente por su valor el teniente Friedrich, jefe de compañía en un regimiento de Infantería.

El capitán Baer, comandante de grupo en una escuadra de caza, ha alcanzado ayer sus 99 a 103 victorias aéreas. La escuadra de caza 77 ha aumentado la cifra de sus victorias aéreas a 2.011." (Efe.)

El conductor de esta motocicleta atraviesa los caminos encharcados y llenos de barro a causa del deshielo. (Foto Ortiz.)

LA ARTILLERIA AVANZA

En una gran trinchera blindada recién ocupada a los rusos se instala el puesto de dirección de tiro de una batería alemana. Las observaciones recogidas por los vigías instalados al borde del parapeto son transmitidas telegráficamente a las piezas. (Foto Orbis.)

Combate aéreo sobre aguas de Argel

DOS AVIONES BRITANICOS Y UNO FRANCES, DERRIBADOS

LA ALTURA XY, DOMINADA

El fortín que domina la altura conocida por XY en el mapa de Estado Mayor ha sido ocupada por los alemanes. Observadores colocados en los puntos de mira más elevados vigilan cualquier posible reacción ofensiva del enemigo. (Foto Orbis.)

EN LA ESCARAMUZA FRANCOINGLESA INTERVINO UN TORPEDERO BRITANICO

VICHY, 20.—Dos aviones británicos y uno francés han sido derribados sobre las aguas territoriales de Argelia.

El comunicado oficial publicado en Vichy y relativo a este incidente dice: "Un hidroavión británico ha realizado una incursión sobre nuestras aguas territoriales. Las fuerzas francesas cumplieron con su deber tratando de detener el vuelo del hidro, de acuerdo con las normas internacionales. El aparato inglés opuso resistencia y fué obligado a amarar. Un torpedero británico abrió el fuego contra nuestros aviones. En el curso del combate que siguió fué derribado otro aparato inglés. Una vez más los franceses han podido comprobar los métodos empleados por sus antiguos aliados." (Efe.)

Hidroavión inglés destruído

ARGEL, 20.—Acerca del combate aéreo librado en aguas territoriales de Argelia se facilitan los siguientes detalles:

Un hidroavión británico realizó ayer, hacia las nueve horas, una incursión sobre las aguas argelinas. Una escuadrilla de caza francesa encargada de la vigilancia de la costa salió al encuentro del aparato inglés para apresarle. El hidro entabló combate con la patrulla francesa, que contestó al ataque, obligando a amarar al hidro. Un torpedero británico abrió el fuego contra dos embarcaciones que se dirigían al lugar del combate para salvar a los tripulantes del aparato inglés, realizado lo cual destruyeron a cañonazos los restos del hidroavión. Simultáneamente la D. C. A. del torpedero inglés abrió el fuego contra la patrulla de caza francesa, que, a pesar de esta reacción, logró derribar a otro aparato británico. Un avión francés no ha regresado a su base. (Efe.)

Aviones sobre Vichy

LA D. C. A. FRANCESA ENTRO EN ACCION

VICHY, 20.—Aviones de nacionalidad desconocida han volado sobre Vichy entre las 0,50 horas y la 1,15. La D. C. A. francesa entró en ac-

"La Europa del mañana"

El próximo sábado publicará PUEBLO las declaraciones del secretario de Estado Backe, del Ministerio de Alimentación del Reich.

En estas declaraciones el señor Backe aborda el tema del abastecimiento de la Europa del mañana, y suyas son estas palabras:

"El problema del abastecimiento europeo no puede separarse del ulterior desarrollo de la agricultura."

"Alemania irá entregando al servicio de Europa el espacio alimenticio del Este."

El próximo sábado publicará PUEBLO las interesantes declaraciones del secretario de Estado Backe, cuarta conversación de las sostenidas en Berlín por nuestro redactor financieron José Vicente Torrente.

Bandidos indios hacen descarrilar un tren

Para robar y matar a los viajeros

NUEVA DELHI, 19.—El tren correo de Karachi a Lahore ha descarrilado, y en el accidente encontraron la muerte veintidós personas, en tanto que otras veintiséis resultados heridas.

El descarrilamiento fué provocado por una banda de treinta "hurs", bandidos que viven en el país de Sind, los cuales atacaron después con armas de fuego a los viajeros, dando muerte a varios e hiriendo a otros. A continuación se dedicaron al pillaje.

Una columna móvil de la Milicia persiguió a los bandidos a través de la jungla y logró capturar a seis de ellos. Fueron recuperados el dinero y las ropas robadas.

Comunicados británicos

LONDRES, 20.—Comunicado del Ministerio del Aire:

"Nuestros cazas han destruído tres aviones enemigos en el curso de una rápida acción ofensiva sobre la región Norte de Francia, verificado en la tarde de ayer. Más tarde fué llevada otra operación análoga en la que los bombarderos Hurricane bombardearon las comunicaciones del ferrocarril de Saint Omer. Un cuarto caza alemán ha sido destruído en esta acción. Cuatro de los aviones británicos que entraron en acción no han regresado a sus bases, pero uno de los pilotos se ha salvado."

Comunicado de los Ministerios del Aire y Seguridad Interior:

"Los aviones alemanes han realizado un rápido ataque durante la pasada noche contra una localidad del Noreste de Inglaterra, donde han sido ocasionadas algunas víctimas.

Ling-Tung-Hai representará a China en Egipto

CHUNGKING, 20.—Ling-Tung-Hai ha sido designado por el Gobierno chino para representar a su país en Egipto. (Efe.)

NUESTROS HERMANOS DE LOS SUBURBIOS

ESTOY seguro que quien haya leído lo que desde hace algún tiempo vengo escribiendo sobre el lamentable estado de los suburbios de Madrid habrá sentido ablandársele el corazón y dejado escapar más de cuatro frases de conmiseración hacia esos pobres hermanos nuestros que viven en los arrabales de la civilización y de la religión. Cuando haya tropezado con alguna imprecación contra los cristianos sin entrañas que viven en la opulencia junto a los que se mueren de hambre de cuerpo y de alma, habrá encontrado que tengo perfectísima razón.

Pero ocurre que de ahí casi nadie pasa. Luego, en vez de sacar una conclusión para la propia conducta, se enjuicia el modo de obrar de los demás. Se encuentra siempre que los demás no hacen lo que deben, que despilfarran el dinero en frivolidades en vez de dárselo a los necesitados. Es decir, que se admite la verdad cristiana para uso de los demás; pero se estima que tales preceptos no rezan con nosotros, que—¡qué casualidad!—siempre llevamos una vida austera y mortificada, sin concesiones a la comodidad frívola y anticristiana.

Y no. Cada cual debe examinar su propia conducta y ver si su vida está de acuerdo con las normas que Cristo ha trazado, si sus obras son una rima perfecta del verso evangélico que nos manda amar al prójimo como a nosotros mismos. Empecemos por confesar con sinceridad qué eso no lo hacemos nosotros. Y que, desgraciadamente, el que quiera saber en qué consiste nuestra religión tendrá que ir a aprenderlo al Evangelio, no a la vida de caridad que vivimos los cristianos.

Si un viajero caído de un planeta en nuestro Madrid visitara primero el centro de la ciudad, con sus palacios suntuosos, sus Bancos de vida agitada y febril, sus cafés, restaurantes, "cajas" y lujosos hoteles, donde bulle un mundo bastante numeroso que, aun en esta general situación de escasez, viste, come, bebe, fuma y se divierte como en los mejores tiempos, y luego recorriera los suburbios, con todas las miserias que ya conocemos, ¿habría recibido la impresión de lo que debe ser una ciudad cristiana? ¿Podría, a la vista de ese contraste, reconocer en la vida madrileña una vida ajustada al Evangelio de Cristo?

Yo me pregunto a veces ante estas irritantes desigualdades: ¿Somos verdaderamente cristianos o lo parecemos nada más? La vida que llevan hoy la gran mayoría de los católicos madrileños ¿se asemeja a la vida de amor al prójimo que Jesús nos exige? Si viniera nuestro Fundador a hacer una inspección a su Iglesia, ¿qué tal encontraría la práctica de la orden terminante que nos dió sobre la mutua caridad? A mí me parece que cogería un látigo y nos echaría de su templo diciéndonos que lo hemos convertido de casa de oración en casa de negocios.

Pensando en los suburbios de Madrid recordemos lo que el mismo Jesús ha dicho sobre cómo ha de juzgar de nuestra vida cristiana a la hora de la muerte. A los malos cristianos les dirá: "Apartaos de mí, malditos... Porque tuve hambre y no me disteis de comer; sed y no me disteis de beber. Era peregrino y no me recogisteis; desnudo y no me vestisteis; enfermo y encarcelado y no me visitasteis." A esto replicarán los malos cristianos: "Señor, ¿cuándo te vimos hambriento, o sediento, o peregrino, o desnudo, o enfermo o encarcelado y dejamos de asistirte?" Y Jesús sentenciará: "Siempre que dejasteis de hacerlo con alguno de estos mis hermanos dejasteis de hacerlo conmigo."

Esos hermanos de Cristo ¿no son para nosotros los que viven en los suburbios? Pues esa escena que acabo de describir no es una imaginación mía. Está en el Evangelio, escrito por San Mateo. La brindo a la reflexión de los católicos de Madrid.

Venancio MARCOS

La nueva iglesia del Pilar

Llamamiento a los fieles madrileños

Madrid erigirá un nuevo templo a la Virgen del Pilar que reúna la suntuosidad que humanamente podemos dedicarle a tan excelsa Señora.

Hoy ocupa la parroquia del Pilar una pequeña capillita de la calle del Conde de Peñalver, que ni en su espacio ni en su ostentación son lo que deben ser.

Y la Junta de obras para el nuevo templo ha empezado su labor. Los ofrecimientos de ayuda son muchos, pero se necesitan muchos más.

La capital de un Imperio necesita el templo a su Patrona y todos debemos prestar nuestra cooperación.

Los Caballeros del Pilar deben ser los primeros; los 36.000 aragoneses que habitan en Madrid, las Hermandades e Instituciones que la tienen por su Patrona y titular y todas aquellas personas que lleven el nombre de la Virgen deben acudir al llamamiento.

Y si a ellos nos unimos todos los españoles pronto será una realidad ese templo en Madrid, cuyo título sea el de aquella Madre amantísima que un día, en carne mortal, puso su planta, santificando nuestro suelo, junto al caudaloso Ebro, en Zaragoza.

Abrid suscripciones, acudid a la abierta desde este instante en la parroquia del Pilar de Madrid.—La Junta de obras.

Concesión de la libertad condicional

Por órdenes del Ministerio de Justicia, que hoy inserta el "Boletín Oficial del Estado", ha sido concedida la libertad condicional a 239 penados, y el mismo beneficio, provisionalmente, a 842.

VIDA MADRILEÑA

GOBIERNO CIVIL

ABASTECIMIENTOS

HOY FUE SUMINISTRADA CARNE EN DOS DISTRITOS

Hoy fué suministrada carne en diversos sectores de los distritos de Congreso y Hospital.

Ayuda Nacionalsindicalista

Todos los señores detallistas de ultramarinos que sean acreedores de esta Delegación Provincial de Abastecimientos, por cupones de Ayuda Nacionalsindicalista, pueden personarse en la Caja de esta Oficina Provincial, al objeto de hacerlos efectivos, a partir de mañana, jueves, día 21, y previa presentación de recibo firmado y talón justificativo de las raciones servidas.

Reparto de piensos

Teniendo conocimiento en esta Delegación Provincial que gran número de vaqueros no han podido retirar el suministro de alfalfa y pulpa seca anunciado para la semana anterior, previo corte de los cupones números 7 y 8, respectivamente, por las festividades pasadas, se amplía el plazo de validez de los referidos cupones durante la semana en curso, por lo que podrá retirarse el suministro anunciado hasta el sábado próximo, día 23, inclusive.

Asimismo se advierte que podrá seguirse retirando pulpa vitaminada, a razón de un saco por cartilla, previo corte del cupón número 1 de la primera hoja de varios, conforme se tenía anunciado en fechas anteriores.

Multas por viajar sin salvoconducto

Por viajar sin el salvoconducto reglamentario han sido sancionados 84 viajeros con multa de 25 pesetas cada uno.

Regreso del ministro de la Gobernación

De regreso de su viaje por las provincias vascongadas, llegó anoche a Madrid el ministro de la Gobernación, don Valentín Galarza.

EL CAMARADA RIDRUEJO A SAN SEBASTIAN

Como miembro de la Junta Política de F. E. T. y de las J. O. N-S., el camarada Ridruejo ha salido para San Sebastián al objeto de recibir a los mil trescientos camaradas de la División Azul que llegarán mañana a España.

En la Capilla del Obispo

Los niños del Colegio de San Ildefonso toman la primera comunión

En la Capilla del Obispo han tomado esta mañana la primera comunión ocho niños acogidos en el Colegio de San Ildefonso. De éstos, cinco son hijos de caídos por Dios y por España.

En la ceremonia religiosa ofició el capellán del Colegio, y la plática estuvo a cargo del párroco de San Andrés.

Después se sirvió a los niños un desayuno extraordinario y el delegado del Ayuntamiento en el Colegio, marqués de la Valdavia, les dirigió unas palabras.

En el estanque del Retiro, oasis contra los rigores del sol, bogan —arremangados y escotadas—"ellos" y "ellas", huyendo ya del calor que se anuncia inexorablemente. (Foto Verdugo.)

ARTE

El pintor vasco Jesús Apellániz

En el Salón Vilches presenta su Exposición de paisajes este pintor norteño de grandes cualidades pictóricas. Los paisistas vascos, por ambiente natural, siempre ejecutan con grises y verdes, negros y cenizas; estos brillantes en las pastas vigorizadas por el cromo y el bermellón o el satúrneo, con blancos ocres de cales pueblerinas, que construye en arquitecturas castellanas de las más rancias perspectivas burgalesas nuestro buen pintor Apellániz, no es la pintura habitual vascongada que hemos visto en Maeztu, el vasco más racial de la pintura del Nervión.

No se ha explotado mucho el País Vasco en pintura, aunque tengamos las fuertes modulaciones pétreas en que están metradas las ocasiones pictóricas típicas que construye Zubiaurre, o de las feas embarcaciones de remeros mugrientos que Solana interpreta en los puertos cántabros. El País Vasco es bello también, como un rincón más de España, y tiene luz magnífica si se sabe captar; ocurre que los pintores vernáculos no lo sienten con luz, y sus obras todas tienen el suelo resbaladizo de las borrascas que suelen formarse junto al mar. Apellániz ha observado una luz más meridiana en su país; quizá esta captación obedece al viaje por tierras aragonesas y castellanas, atraído por las sugerentes masas de color burgalesas que entonan y dulcean un tanto los conjuntos clásicos entre amarillos, rojos y sienas suaves de Pancorbo, o también deleitando su retina sutil sobre los fondos alegres del cielo aragonés, pintando el Torreón de la Zada o los moriscos minaretes de San Juan de los Panetes, e, iluminado por esta euforia, Apellániz pudo conseguir esa luz esplendente de sol muerto en los caseríos de Goiko Kalea, que revelan con justo anhelo las sensaciones obtenidas por el artista en su propio país. La mayoría de sus paisajes son de construcción sólida, aunque el mejor en esta apreciación es "Pancorbo", presentado con el mayor esmero de color; "Laño", "Calle de Fuenterrabía", "Bateles", "Eliz Pea" y "Camino de Aya" responden a la misma arquitectura en que el pintor vasco eleva su gracia cromática de contrastes bellos y atrayentes.

Pero encontramos otros aspectos menos constructivos en el paisaje de Apellániz, en los cuales no es el pintor fuerte y mural como en la "Torre de la Zada"; es más fino y suave en donde no acusa el objeto central el motivo del paisaje—pues siempre se inspira el paisaje en un motivo precursor complementario de la obra—: en "Agandoña" (Alava) es nuestro pintor el tierno poeta de los matices; con éstos algunas veces parece imitar las inmortales tierras catalanas con esa suavidad de pastas blancas y ocres de otoño sin vigor, en tonos muertos, con que pintan algunos paisistas de Olot.

La impresión de "Belchite" es hermosa de color; es donde precisamente encontramos esa construcción sólida del pintor que acusa en las demás obras, pero siempre cara al realismo, frente a la Naturaleza jamás vencida por nadie, que al fin la suma belleza creada es para estudio de infinitos artistas, que no todos pueden lograrla con sus pinceles como aparentemente la logra Apellániz.

Un pintor español que no tiene necesidad de pintar de fronteras para fuera, para pintar las grandezas artísticas de su Patria; con ellas la basta, haciendo un altar sacrosanto de sus bellezas pictóricas, que muchos desdeñan por pintar el "moulin rouge" de París, por fuernos novedades cuaternarias (vanguardistas) que en nada ilustran ni sentimos.

CARRATALA

LA IMPORTANCIA DE LOS PEQUEÑOS REGADIOS

Cinco millones de pesetas lleva distribuídos entre los agricultores el Instituto Nacional de Colonización

La transformación en huerta de cualquier pedazo de tierra ha sido siempre, y hoy más que nunca, la máxima aspiración de muchísimos agricultores españoles, ya que con sus productos ven posible una remuneración a su trabajo que nunca obtendrán con el secano.

Pero esta transformación exige unos desembolsos imposibles la mayor parte de las veces para la economía del campesino, quien, teniendo aún seguridad de encontrar agua y de obtener con ella las patatas, coles, etc., necesarias para su sustento, no dispone, sin embargo, del dinero preciso para abrir el pozo, revestirlo, elevar el agua y abrir las caceras.

La ley de Colonizaciones de interés local, aplicada por el Instituto Nacional de Colonización, ha hecho posible, al conceder auxilios técnicos y económicos a los agricultores para éstas y otras mejoras análogas, poner en riego en unos escasos meses de vigencia más de 2.700 hectáreas, distribuídas en múltiples pequeñas superficies.

El Instituto Nacional de Colonización y el Servicio del Trigo, conjuntamente, en virtud del decreto de 20 de febrero próximo pasado, acometen ahora otro gran problema de idéntica naturaleza, cual es el de recuperar para el campo español los millones y la fertilidad que pierde por una deficiente elaboración del estiércol.

La construcción de estercoleros, auxiliada hasta el importe total de la obra, será en conjunto una labor de tanta o más trascendencia que esta que calladamente está realizando el Instituto de Colonización con la creación de pequeños regadíos en todas las provincias españolas, tan ávidas en su mayor parte de agua con que regar.

El Instituto Nacional de Colonización, cumpliendo la ley de Colonizaciones de interés Local, ha distribuído ya entre los agricultores españoles, aislados o reunidos en grupos sindicales, más de Cinco millones de pesetas, con los que auxilia mejoras del campo español que suponen más de diez millones invertidos en ellas, y en incrementar la producción y la economía nacional.

El Instituto de Colonización y el Servicio Nacional del Trigo acometen ahora, en virtud del decreto de 20 de febrero pasado, el problema de recuperar para el campo los millones que pierde por la inadecuada obtención del estiércol, el abono inestimable por ningún otro y menos por los minerales.

Para ello, además de la orientación técnica, aportan el coste total de la construcción de los estercoleros, cantidad que, según los casos, se habrá de reintegrar total o parcialmente en un largo número de años.

Los Ayuntamientos rurales y los agricultores tienen la única obligación, en la colaboración que se les pide en bien de ellos y de la agricultura patria, de dar a conocer al Instituto Nacional de Colonización sus necesidades constructivas para obtener el abono por excelencia que elevará el rendimiento y mejorará las condiciones de sus tierras.

JABON a 3, 2 y 1 peseta kilo, en su casa. Procedimiento acreditado garantizado. Solicite muestras, información detallada gratis a R. V. de Castro, químico industrial. Grazalema (Cádiz).

REPARACION DE MAQUINARIA Y MATERIAL DE ARTES GRAFICAS

Con el fin de tener presente en cuantos casos puedan presentarse de reparación de maquinaria de Prensa, se solicita de las casas dedicadas a las especialidades del ramo nos comuniquen las diferentes clases de trabajos que realizan para incluirles en los concursillos que se celebren cuando haya lugar a utilizar servicios de esta naturaleza.—Dirigirse Delegación Nacional de Prensa y Propaganda de F. E. T. y de las J. O. N. S., Monte Esquinza, número 2.

CARTELERA DE ESPECTACULOS

GACETILLAS

OCHENTA REPRESENTACIONES lleva ya en el Español la comedia de don Jacinto Benavente "La honradez de la cerradura". El mayor éxito del momento.

EL ACTOR DEL DIA

Paco Melgares triunfa rotundamente en el Cómico con la comedia de mujeres "Ella, él... y un pobre hombre".

UNA OBRA MAESTRA DE INTERES

"La honradez de la cerradura", de Benavente. Tarde y noche, en el Español.

"LLEGADA DE NOCHE"

ULTIMO DIA

Hoy, tarde y noche. Teatro María Guerrero.

"DON DUARDOS"

de Gil Vicente. Estreno sensacional. Jueves, noche. Teatro María Guerrero.

MERCEDES PRENDES Y VICENTE SOLER

interpretan admirablemente los protagonistas de la comedia de Benavente "La honradez de la cerradura". Tarde y noche, en el Español.

TEATROS

ALCAZAR. — (Redondo-León.) 7 y 11: El avaro (éxito clamoroso).

CALDERON. — (María Fernanda Ladrón de Guevara.) 7 y 10,45: Cuando estés enamorada como una loca (de Felipe Sassone).

CIRCO PRICE.—4,15 tarde: "Charivari" infantil, Gigantesco programa nuevo. Nuevos enanitos. Sexta carrera ciclista infantil de cintas. Automóvil, juguetes, etc. (butaca, dos pesetas).—6,45, 10,30: Exitazo 15 número "Charivari". Familia Arriola, Inesita Pena, Orquesta Palermo, Aguilas humanas, etc. 80 nuevos artistas (butaca, tres pesetas).

COLISEUM.—7, 10,45: Déjate querer. (Ultima semana! (butaca, cinco pesetas).

COMEDIA.—6,45 y 10,45: "Es peligroso asomarse al exterior" (gran éxito cómico de Jardiel Poncela).

COMICO.—(27289.) Paco Melgares. 7 y 11: Ella, él... y un pobre hombre (comedia de mujeres de Molero).

ESLAVA.—(Compañía Celia Gámez.) 7 y 10,45: Yola (cerca de 350 representaciones). El mayor triunfo de Celia Gámez.

ESPAÑOL.—A las 6,45 y 10,30: La honradez de la cerradura (de Benavente).

FONTALBA.—(Teléfono 14419.) 7 y 11: Compañía de Arte Gitano Pastora Imperio con La romería del Rocío, La bodega, La zapatera y Rumbero gitano.

INFANTA ISABEL.—(Temporada de verano.) Compañía de comedias Guillermo Marín. Primera actriz, Conchita Montiján. 7 y 11: Los intereses creados (de don Jacinto Benavente).

LARA.—(11631.) José Isbert-María Bru. 7 y 11: El Niño de las Coles (butaca, cinco pesetas).

MARAVILLAS.—7 y 10,45: Estreno del juguete en tres actos Topolino (de Paso y Navarro).

MARIA GUERRERO.—(33694.) 6,30: Concierto de Cámara.—10,45: Pliego de romances y estreno de Don Duardos (de Gil Vicente).

MARTIN. — 7 y 10,45: Doña Mariquita de mi corazón (opereta graciosísima; apta familias).

REINA VICTORIA.—(Compañía Davó-Alfayate.) 7 y 11: Los Madriles (de Luis de Vargas).

RIALTO.—(Martí-Fierrá.) 7,15, 11: Un timbre que no suena (éxito cómico). Butaca, seis pesetas.

ZARZUELA.—(Ultimos días.) A las 7: La Caramba (Conchita Panadés y Sagi-Vela).—10,45: La Caramba (Matilde Vázquez y Pedro Terol).

CINEMATOGRAFOS

ACTUALIDADES. — 10: Princesa O'Hara (Jean Parker-Chester Morris). Ufa. Apta.

APOLO.—6 (doble; español): Lloyd de Londres (F. Bartolomew) y El hermano fantasma (Willie Forst).—10: El hermano fantasma y otras.

ASTUR.—(47926.) 6, 9,30: Flor marchita. La portera de la fábrica y Fox.

BILBAO.—6,30, 10: Pepe Conde (Miguel Ligero). Apta. Segunda semana.

CALLAO.—6,45, 10: El pobre rico (Roberto Font).

CAPITOL.—(22239.) 6,30, 10: Una tarde de lluvia (Mischa Auer, Francis Lederer).

CARRETAS.—Desde 10: Damas del teatro. Ultimo pase película, 10,25.

CINE IDEAL. — Continúa desde las 4: Noticiario Ufa. Oriente contra Occidente (George Arliss). El caso Vare (Clive Brook; en español).

CINEMA X.—4 (continua): Ufa. Yo soy la Ley.

COLON.—5 (continua): Hijo de la Armada (Jean Parker; español). Nombre de la Ley (español; Hiaf).

FIGARO.—4: Ufa. Rivales o El asesinato perfecto (Charles Bickford, Helen Wilson). Mares turbulentos (Jack Holt).

GONG.—3-12: ¿Cuándo es tu cumpleaños? (Bocaccio). Apta.

MONUMENTAL CINEMA.—Desde las 5: Verbena (Maruja Tomás) y Bajo la cruz del Sur (apta menores).

MUÑOZ SECA.—4: Crisis mundial (Miguel Ligero). Central Park 13 (Olga Tschechowa; español; Hiaf).

PALACIO DE LA MUSICA.—6,30 y 10: Cuatro hombres justos (segunda semana).

PALACIO DE LA PRENSA.—(19900-27394.) 6,45 y 10: La ruta sin fin (Victor Franzen).

PALACIO DEL CINE. — 4: Noticiarios Fox, Ufa (estreno). Manon Lescaut.

PANORAMA.—Pacto de las cuatro.

PAVON.—Desde 4: Porque te vi llorar y otras. Último pase película, 10,40.

SAN CARLOS.—4: El hombre que se quiso matar (Antonio Casal, Rosita Yarza).

SAN MIGUEL.—6,45, 10 (cuarta semana): Éramos siete a la mesa.

TIVOLI.—7, 10: El hombre que se quiso matar (Antonio Casal, Rosita Yarza).

FRONTONES

MADRID.—Cristina y Delfina contra Angelita II y Angelines. Julita y Angeles contra el trío Camelin I, Quiulta y Angelita.

OTROS ESPECTACULOS

HIPODROMO DE MADRID.—Mañana, a las cinco de la tarde, carreras de caballos. Premio Excelentísimo Ayuntamiento. Servicio de automóviles desde Metro Argüelles.

VIDA CULTURAL

El doctor Calderón, en el Centro de Cultura Femenina

En el cursillo de educación médica prematrimonial, organizado por el Centro de Cultura Superior Femenina, ha disertado el doctor Calderón acerca de las enfermedades de la garganta.

Las leyes penales del nuevo Estado

El catedrático de Derecho Penal don Eugenio Cuello Calón continuará sus conferencias en la Facultad de Derecho, mañana y el 22, a las siete de la tarde, sobre "Las leyes penales del nuevo Estado en relación con la doctrina y legislación penal contemporánea: ley para la Seguridad del Estado, ley para la Represión del aborto y la nueva ley de Abandono de familia".

Conferencia de Jaime Foxá en el Círculo Cultural "Medina"

Hoy, a las siete y media de la tarde, el camarada de la Vieja Guardia Jaime Foxá pronuncia una conferencia sobre el "Desasosiego y la conformidad" en el Círculo Cultural de la Sección Femenina "Medina", San Marcos, núm. 42.

"La Astronomía y el mar"

El señor Gastardi, subdirector del Observatorio de Madrid, ha disertado en la Escuela de Capacitación Social de Trabajadores, sobre el tema "La Astronomía y el mar", ante los alumnos del actual cursillo, pescadores del Norte de España. Después de exponer la necesidad de la vulgarización de los conocimientos astronómicos y las numerosas aplicaciones de orden práctico que tiene la Astronomía, explicó el fenómeno de las mareas, deteniéndose en la explicación de los diferentes intentos realizados hasta la fecha para utilizar la energía que se puede obtener con el flujo y reflujo de las aguas del mar. Terminó con una vibrante alusión a la obra del Caudillo en pro de las gentes del mar.

Conferencias sobre hidrología médica

En el ciclo de conferencias sobre hidrología médica, organizado por la Asociación Nacional de la Propiedad Balnearia, el doctor García Ayuso desarrolló el tema "Tratamiento crenoterápico de las dermatosis".

La doctora Antonia Martínez Casado, profesora encargada de la cátedra de Hidrología de Madrid, expuso el tema "Profilaxis y curas balnearias".

El doctor López Ibor, en la Asociación Nacional de la Propiedad Balnearia

En la Asociación Nacional de la Propiedad Balnearia ha disertado el catedrático de Psiquiatría de la Facultad de Medicina de Madrid, doctor López Ibor, sobre el tema "Influencia de la balneoterapia sobre el psiquismo y sus alteraciones".

Señaló puntos interesantísimos de hidrología y habló de la influencia beneficiosa en la salud del individuo, del ambiente balneario y de su utilidad indiscutible y bien probada desde la más remota antigüedad.

Despedida del "gauleiter" Waehtler a los maestros españoles

El "gauleiter" Waehtler, jefe nacional de los Docentes Nacionalsocialistas alemanes, ha dirigido a los camaradas maestros españoles un cordial saludo de despedida en nombre de los 360.000 pedagogos que integran la Unión de maestros nacionalsocialistas, expresando su deseo de que las relaciones, estrechadas ahora, sean la garantía de una perenne amistad entre los maestros falangistas y los nacionalsocialistas. En dicho saludo el "gauleiter" Wehtler alude al heroísmo de los defensores del Alcázar y desea a todos los maestros españoles un éxito completo en su labor.

Hoy, a las diez y media de la noche

PASAPOGA

celebrará su gran gala de inauguración

Rigurosa etiqueta

Teléfonos: 15027 y 19379

TEATRO

INFANTA ISABEL

Presentación de la compañía Guillermo Marín

Para presentar a su nueva compañía Guillermo Marín eligió ayer una de las mejores comedias del más grande de nuestros ingenios teatrales contemporáneos. Nos referimos, naturalmente, a Benavente, y "Los intereses creados" es el título de la obra en cuestión.

Don Jacinto, como lo ha hecho ya otras veces, representó el papel de Crispín en el prólogo de su comedia, y, como siempre, matizó con intención y maestría su relación, y fué ovacionado insistentemente por el público.

En el resto de la representación Guillermo Marín interpretó el picaro Crispín con mucho acierto y buen juego expresivo, y en parlamentos y escenas diversas fué muy aplaudido.

También alcanzaron muchos aplausos Conchita Montijano, en Leandro; Pepita Velázquez, en Silvia; Fernando Fresno, Manuel Soto, Núñez, Menéndez, etc., etc.

Para final, Ricardo Calvo, el ilustre actor, recitó con su habitual maestría varias composiciones poéticas.

F. de I.

MARIA GUERRERO

"Don Duardos"

Con motivo de la Exposición del Mundo Portugués, adonde fué invitada oficialmente, la compañía del Teatro Nacional dió en Lisboa unas representaciones de la bellísima comedia clásica "Don Duardos", original del autor hispanoportugués Gil Vicente, representaciones que obtuvieron un éxito extraordinario.

Y ahora, para cerrar la brillantísima temporada de este año, sucesión ininterrumpida de triunfos, se estrenará esta comedia (que, aunque escrita en castellano, nunca se había dado en nuestra Patria) mañana, jueves, día 21, por la noche, en el teatro María Guerrero, para un reducidísimo número de representaciones (sólo hasta el domingo), ya que la compañía del Teatro Nacional ha de preparar seguidamente sus representaciones del Corpus en varias ciudades andaluzas.

TOROS

NOTAS TAURINAS

En Barcelona, el día 25 del corriente, se lidiará una corrida de diez toros, estoqueados por Villalta, el Estudiante, Curro Caro, Rafaelillo y Paquito Casado, y para el 21 de junio serán doce las reses que tocarán Pepe Bienvenida, Manolete, Pepe Luis Vázquez, Antoñito Bienvenida y Morenito de Talavera, Domingo Ortega se quiere que actúe en esta corrida. Si no se decide el toledano, torearán Gallito o Belmonte.

* * *

Ayer celebró junta general el Montepío de Toreros. Fué aprobada la Memoria anual presentada por el secretario, Luis Suárez (Magritas) y se procedió a renovar los cargos que vacaban. Resultaron elegidos: para vicepresidente, Nicanor Villalta; gestor, Miguel Atienza; cajero-contador, Manuel del Pozo (Ravito), y vocales, Parrao y Finito de Valladolid.

En la próxima semana se comenzarán las gestiones para contratar a los espadas que actuarán en la corrida a beneficio del Montepío de Toreros, que se celebrará en Madrid el día 11 de junio, lidiándose ocho toros de don Arturo Sánchez Cobaleda.

* * *

Hoy se celebra en el cortijo "Los Gallos", término de Lora del Río, el centenario de la ganadería de Miura. Rafael el Gallo y Luis Fuentes Bejarano estoquearán dos becerros. Juan Belmonte no ha podido actuar por tener que asistir a la operación quirúrgica de una hija suya. Fiestas de acoso y derribo de reses completarán los festejos con que se celebra este primer centenario de los antiguos pupilos del cortijo de "El Cuarto".

* * *

La novillada de mañana en Madrid comenzará a las siete menos cuarto. Los novillos son de Pinto Barreiro, y los espadas, Luis Mata, José Parejo y aquel novillero toledano que ganó un premio de mil pesetas en una novillada-concurso de ocho matadores, celebrada la anterior temporada, que se llama Emilio Escudero.

Plaza de Toros de Madrid

Mañana, jueves, 21, a las 6,45 de la tarde, se lidiarán seis novillos del duque de Tovar por los valientes novilleros

LUIS MATA

JOSE PAREJO

y EMILIO ESCUDERO

Modificación del impuesto sobre las apuestas en los espectáculos

Por una orden del Ministerio de Hacienda se modifica el epígrafe 381 de la contribución industrial en el sentido de fijar en el 4 por 100 el impuesto sobre las apuestas que se celebren en los espectáculos públicos y en el 3 por 100 sobre las denominadas "traviesas" que se cruzan en los frontones.

Ingreso del doctor Albasanz en la Real Academia de Medicina

El viernes tomará posesión de la plaza de académico de número en la Real de Medicina el doctor don Salvador Albasanz Echevarría, quien pronunciará su discurso de ingreso sobre el tema "Las infecciones agudas y sus complicaciones circulatorias".

En nombre de la Corporación contestará al recipiendario el doctor don Enrique Fernández Sanz.

PAPELERIA E IMPRENTA VICENTE RICO, S. A. CONCEPCION JERONIMA 29 Teléf. 72417

TORIJA

Comprador toda clase de joyas, objetos plata y papeletas del Monte. MARIANA PINEDA, 2, 1.°

MOTORES

Transformadores-Bombas

MONTAJES ELECTRICOS

COMERCIAL MADRID, S. A.

Nicolás María Rivero, 4. Tel. 10969

SINDICALISMO NACIONAL

La futura organización del Sindicato de Frutos y Productos Hortícolas

IMPORTANTE REUNION EN VALENCIA

VALENCIA, 20.—Se ha celebrado un importante acto sindical en el salón principal de la Delegación Provincial. El jefe del Sindicato Nacional de Frutos y Productos Hortícolas, camarada Cabestany, ha presidido una asamblea de los elementos más destacados de la Rama de la Naranja, a los que ha expuesto las líneas generales de la futura organización del Sindicato. Los productores le hablaron de las necesidades y aspiraciones del momento actual y se acordaron luego las conclusiones correspondientes.

Ocuparon la presidencia, junto al jefe del Sindicato Nacional de Frutos y Productos Hortícolas, el alcalde y el delegado provincial de dicho Sindicato y otras jerarquías. (Cifra.)

Mañana, inauguración de un comedor sindical en Barcelona

BARCELONA, 20.—El segundo comedor sindical ferroviario será inaugurado mañana solemnemente por el Sindicato Local de Ferrocarriles y la R. E. N. F. E. Se halla instalado en un espacioso local de la dependencia de locomotoras de la estación de Pueblo Nuevo, y su capacidad es de 600 plazas. Se servirán tres comidas al día al precio de una peseta la ración. El acto inaugural será presidido por el gobernador civil y jefe provincial del Movimiento y otras autoridades de la Red Nacional y jerarquías del Partido. (Cifra.)

La Hermandad de Labradores de Villamartín cede harina para el suministro del pueblo

CADIZ, 20.—Para suministrar gratuitamente al vecindario de Villamartín la ración de pan correspondiente a un día, la Junta Sindical de la Hermandad de Labradores acordó poner a disposición del alcalde la cantidad de harina necesaria, extraída de las cartillas de canje de los labradores. El generoso acuerdo de los campesinos de Villamartín ha sido muy elogiado por las autoridades, jerarquías del Partido y vecindario en general. (Cifra.)

Visita de Cultura y Arte a la Exposición de Rincones y Costumbres de Madrid

El domingo, a las doce de la mañana, la Sección de Cultura y Arte de Educación y Descanso efectuará una visita a la Exposición de Rincones y Costumbres de Madrid, organizada por la Sección de Bellas Artes del Sindicato de Profesiones Liberales, instalada en la Palacio de la Prensa (plaza del Callao, 4). El crítico de Arte del diario "El Alcázar", camarada Sánchez Camargo, asesorará a los productores.

La Fábrica de la Moneda y Timbre concede una paga a sus productores

La Fábrica Nacional de la Moneda y Timbre ha abonado una paga extraordinaria a todo el personal dependiente de la misma, incluso a los operadores eventuales, siguiendo así las inspiraciones de la C. N. S. madrileña y merced a la gestión personal del administrador de dicho centro fabril.

LOS FUNCIONARIOS PODRAN PERCIBIR anticipos, al jubilarse o retirarse, a cuenta de sus derechos pasivos

500 plazas de marineros voluntarios

El "Boletín Oficial del Estado" publica las siguientes disposiciones:

Jefatura de Estado.—Ley concediendo un crédito extraordinario de 21 millones de pesetas al presupuesto de gastos en vigor de la sección tercera de obligaciones de los departamentos ministeriales, "Ministerio de la Gobernación", destinado a satisfacer igual suma a favor del "Fondo de Protección benéficosocial" para los fines de auxilio, beneficencia y subsidio al mismo encomendados.

Ley sobre anticipos de haberes pasivos a los funcionarios del Estado. Se autoriza a los titulares de los diferentes departamentos ministeriales para conceder al personal civil o militar de ellos dependiente, con ocasión de su jubilación o retiro, anticipos a cuenta de los derechos pasivos que puedan corresponderle, en cuantía que no exceda del 50 por 100 del haber mensual mínimo que se estime reconocible a su favor en concepto de jubilación o retiro.

Gobernación.—Orden designando al jefe de la Sección de Alojamientos de la Dirección General de Turismo, don Enrique Silvela y Tordesillas, delegado del mismo en el Sindicato Nacional de Hostelería.

Marina.—Orden convocando concurso para ingresar en la Armada como marinero voluntario. El número de plazas es de 500 y los admitidos serán llamados en septiembre próximo. Entre las condiciones, se requiere tener cumplidos los diecisiete años y no pasar de los veinticuatro, ser soltero o viudo sin hijos, no pertenecer al reemplazo de 1942 de Marina ni estar comprendido en alistamiento del Ejército del año 1942 (reemplazo 1943), no haber cumplido condena por delitos militares ni comunes, etc. El plazo de admisión de instancias terminará a las doce horas del día 1 de julio; se señalan los documentos que acompañarán a la instancia. En igualdad de condiciones serán elegidos por este orden: los hijos de los muertos por la Patria, los huérfanos y los hijos de familias numerosas. Los admitidos recibirán la orden de incorporación antes del 15 de agosto.

Industria y Comercio.—Decretos cesando en el cargo de comisario de Recursos de la zona quinta y nombrándole director técnico de Recursos y Distribución a don José Marín Echevarría.

Decretos cesando de secretario general de Abastecimientos y Transportes don Juan de Leyva; en el cargo de director técnico de Consumo y Racionamiento, don Ramón Campos Turmo; en el cargo de director técnico de Recursos y Distribución, don José Olivares Navarro, agradeciéndoles los servicios prestados. Decretos nombrando vocales del Consejo de Administración de la Fábrica Nacional de Moneda y Timbre a los señores que se citan, y director general de la misma a don Luis August y Durán. Orden modificando el epígrafe 381 de la contribución industrial en el sentido de fijar en el 4 por 100 el impuesto sobre las apuestas que se celebren en los espectáculos públicos y en el 3 por 100 sobre las denominadas "traviesas" que se cruzan en los frontones.

Decreto nombrando director técnico de Consumo y Racionamiento de la Comisaría General de Abastecimientos y Transportes a don José María Sentís Simón.

Nota de la Delegación del Gobierno para la Ordenación del Transporte

A los peticionarios de vagones

Siendo frecuentes los casos en que los peticionarios de vagones para el cargue de mercancías renuncian, por diversos motivos, al transporte de las mismas sin hacer conocer este extremo en las estaciones de petición de vagones ni retirar las fianzas correspondientes, se pone en conocimiento de los peticionarios que se encuentren en este caso la conveniencia de anular los pedidos pendientes relativos a los transportes que no han de efectuarse, con lo cual se evitarán no solamente la pérdida de fianza sino las multas a que se encuentran sujetos en el caso de no cargar los vagones puestos a su disposición.

Premio del cupón de ciegos

El premio del cupón de ciegos correspondiente al día 19 es el 263.

Banco de España

Habiéndose extraviado el resguardo de depósito número N. 9.475, de pesetas nominales 5.000 en Obligaciones del Tesoro 4,50 por 100 E. 27-11-1934, expedido por este establecimiento en 19-6-1936 a favor de don Clemente Peláez Latorre, a disposición de la Junta de Gobierno de Contadores Jurados de Madrid, como fianza para responder de su gestión como colegiado, de acuerdo con el artículo 8.° de los estatutos sociales, se anuncia al público por segunda y última vez para que el que se crea con derecho a reclamar lo verifique dentro del plazo de un mes a contar desde el día 10 de mayo de 1942, fecha de la publicación del presente anuncio, que se inserta en el periódico oficial "Boletín Oficial del Estado" y dos diarios de esta capital, según determinan los artículos 4.° y 41 del reglamento vigente de este Banco, advirtiendo que transcurrido dicho plazo sin reclamación de tercero se expedirá el correspondiente duplicado de dicho resguardo, anulando el primitivo y quedando el Banco exento de toda responsabilidad.

Madrid, 13 de mayo de 1942.—El secretario general Alberto de Alcocer.

Banco de España

MADRID

Habiéndose extraviado los resguardos de depósitos números A. 170.534, A. 236.337, I. 82.016, I. 82.017, I. 82.050, I. 95.560, A. 254.145, A. 254.137, A. 267.673, A. 294.248, A. 294.199-294.179-294.205, A. 294.213, A. 151.071-917.791, A. 169.707, A.169.337, A. 169.706, A. 239.658, A. 273.967, A. 49.441, y el I. 55.853, de pesetas nominales 5.000, 10.000, 16.995,72, 3.053,39, 3.500, 800, 5.000, 5.000, 3.400, 15.000, 60.000, 1.000, 10.000, 20.000, 101.500, 500,

ESPAÑOLES en el MUNDO

LA GUINEA ESPAÑOLA

BATA.—Capital de la colonia y el centro comercial de más importancia.

Bata, la africana

Por JOAQUIN CERVELA

No hace muchos años todavía que en el mismo edificio del Subgobierno en Bata, la capital de nuestra Guinea Continental, podía leerse el prudente aviso que advertía al viajero del peligro en que ponía su vida cediendo a la tentación de alejarse tan sólo a unos pocos kilómetros de aquel mismo lugar.

Desde entonces la acción civilizadora de España ha hecho milagros; la abnegada labor evangelizadora y educativa de los misioneros ha rendido suavemente la hostilidad de los nativos; escuelas, hospitales, centros sanitarios, granjas agrícolas, caminos, mercados y tantas otras manifestaciones del progreso son para el indígena razones convincentes de los beneficios que a su vida reporta la presencia de los europeos. Puestos de la Guardia Colonial en todas partes mantienen el orden y aseguran la pacífica vida de las poblaciones, que mejoran sin violencia sus costumbres, adquiriendo mayor dignidad humana. El viajero puede ya llegar a los más apartados confines del territorio sintiéndose eficazmente protegido; sólo en el interior de la selva virgen es un incentivo la asechanza de leopardos, elefantes y gorilas, seres peligrosos de la fauna exótica.

En pocos años la labor de España en la Guinea Continental ha ido más allá de cuanto podía esperarse, excediendo límites que difícilmente alcanzan territorios vecinos, bajo las viejas soberanías de otras potencias.

Bata, la capital, se extiende perezosa, diseminando su caserío en un lugar de la costa atlántica lleno de luz y de color, una playa tendida cuya arena brilla con tonalidades de oro al reflejo del sol, donde las palmeras, abrumadas por el peso de sus frutos, emergen esbeltas, dejándose acariciar por la brisa del mar, que se estira en suaves olas con afán de acariciarlas con sus blancas espumas...

Las casas de construcción ligera, pero amplias y cómodas, de los europeos, en calles anchísimas, que prometen una magnífica urbanización en plazo no lejano; los pintorescos barrios indígenas—con sus típicas construcciones de nipa y calabó—, bien trazados y limpios, flanquean las salidas hacia el bosque, al fondo, exuberante, en tonalidad verde oscura, que rompe en la más remota lejanía la majestad de los Montes de Cristal.

Dicen sus enamorados que Bata es distinta, que es el Africa en toda su cruda y misteriosa belleza, y en verdad parece como una gran perla negra frente a la perla blanca que es Santa Isabel, la capital de la colonia, allá en la isla Fermosa, como en un suave estuche de verdores. Bata, en cambio, apenas destaca de la tierra y del bosque, como joya hecha con gemas de apagados orientes, de sombríos reflejos, que estuviera adornando la garganta morena de una mujer indígena.

En su sopor aparente es una pequeña ciudad de intensa vida, porque en ella se centra toda la oficial y gran parte de la comercial del territorio. En las factorías de Bata se surten de todo lo necesario para su vida y para el cultivo de sus fincas los numerosos agricultores que van sembrando de extensos cafetales las márgenes de las magníficas carreteras que desde allí van tendiendo sus kilómetros de asfalto como hilos de plata que ensartaran las cuentas de azabache de los poblados hasta Ebebeyín, en la raya misma del Congo, colonia de Francia; que bajan hacia el Sur hasta Mongomo, que luego regresan atravesando el mismo corazón del territorio hasta Ayantán, un poco al norte de Micfefan, desde donde parten a Ebinayón para alcanzar Akonibe, y más abajo se acercan al Gabón, francés también, para ir de aquí a Cogo, donde el caudaloso Utamboni, o río Muni, rompe en la anchurosa belleza de su estuario, que hace de este poblado principal embarcadero de preciosas maderas: del útil okume, del ébano ambiciado, del palo rojo, del leño marfil, todas con aroma de selva y de misterio. Por arriba va la carretera casi paralela a la frontera de Camarones, mandato de Francia, dejando a un lado el poblado indígena de Micomesen, tan pintoresco y atrayente; luego, de Norte a Sur, a todo lo largo del litoral, como un balcón corrido sobre el mar, enlazando Campo, Punta Embonda, Benito, por donde desemboca la corriente del río de este nombre; Río Aye, Calatravas. Todos estos poblados bullen activos en la ingente tarea de extraer al bosque su riqueza; en tanto el viajero, curioso inactivo, busca y encuentra el color fuerte del país en las danzas indígenas de belleza selvática, la "ibanga", la danza de la paz; el fiero "embeife", la danza de los caníbales. Al son de la tumba, ritmo repetido en contorsión violenta.

Y en la noche, claridad de luna joven, estremece la calma el palmoteo del gorila sobre su ancho tórax, empavoreciendo a la mujer indígena en la yecija donde se cobija la medrosa prole. Y el monótono pájaro martillo, con su sonido metálico, que sacude los nervios excitados por las dosis de quina. Y entre el día y la noche, el fulgor instantáneo del crepúsculo espectáculo de fantasmagoría. El amanecer, que estremece de frío, como caricia y recuerdo de la Patria lejana.

La proximidad del elefante o del leopardo sacude la ingénita pereza del hombre del poblado, que con su viejo fusil de chispa se apresta a la caza, y, cobrada la pieza, retorna a fumar y a su charla excitada en la siempre concurrida "Casa de la Palabra", lugar de esparcimiento, cuando no sala de justicia, sin paredes, para que todos puedan presenciar la que se administra, en tanto las mujeres cultivan la yuca, encienden el fuego, acarrean el agua.

Y en las expiotaciones forestales que rige el europeo, al anochecer, en la abierta terraza de la casa, tras la jornada fecunda, la calma y el recuerdo de la añorada España.

Este es el ambiente que rodea y estrecha a Bata la africana, la ciudad más típica del Continente negro. Algún día, muy próximo, cuando la soberanía de España se extienda a los territorios que en aquellas lejanías se nos deben, Bata será una gran ciudad, con altos edificios, con magnífico puerto, comercios lujosos, vías asfaltadas, brillante de luz artificial en la noche del trópico; pero entonces, para nostálgico dolor de sus enamorados, ya no será más Bata la africana.

Calle de Bata.

ORAN, TIERRA Y SANGRE ESPAÑOLA

Por J. CESAR BANCIELLA

Tema apasionante fué siempre este del Oranesado para un español por la solera de siglos que lo ennoblece en nuestra Historia y por las realidades brindadas en los presentes de sangre nacional que a raudales fecundos riegan los campos de esa otra ribera, sin que tal prodigalidad haya logrado nunca anular el agrio estigma de la extranjería con el que compatriotas nuestros se ven azotados sin piedad.

En dicha orilla de ese mar levantino, hoy, que tanto se viene hablando de "minorías étnicas", tiene España, al calor de reivindicaciones territoriales imprescriptibles, un problema que Europa no puede empeñarse en seguir desconociendo y olvidando.

Orán, nutrido con la carne y el nervio español de braceros meridionales, es en esencia y potencia nuestro, porque desde su amanecer fundacional a hoy ni un solo instante le manifestamos ausencia, ¡como a una novia eterna venimos queriéndola desde hace cuatro siglos!

Sus plantíos ubérrimos, sus dorados trigales, sus huertas de naranjos y vid allá por las campiñas del Departamento, todo el vigor del agro en el Oranesado nació al conjuro del esfuerzo español, trasplantado de la vertiente mediterránea; sólo el árabe aborigen y el marroquí cooperan a arrancar al terruño esos bienes que son gala injusta de una colonización oficial.

A golpe de arado y azadón, labriegos levantinos y andaluces llegaron con su esfuerzo creador hasta el fondo de la más apartada aldea oranesa en misión de siembra nacional, lo que hizo el que las sonoridades y armonías fonéticas del idioma cervantino tengan en aquella fraterna geografía raíces profundas capaces de resistir los esfuerzos con que las gentes de París tratan de borrar lo imposible, porque es esencia misma de su razón de ser: lo español.

No en vano mareantes de la baja Andalucía, según testimonios de autores árabes, fundan a Orán en el remoto siglo X, año de 902, desde cuya lejanía, lustro a lustro, carne nuestra fué quedando en el surco de este crecimiento colonial como única esencia anímica de ese actual baluarte de la civilización en el casquete de Africa.

Tendría que transcurrir casi un milenio desde el alba de Orán, sería preciso que trescientos veintidós años rodasen en la Historia desde que el cardenal albacea del mandato real de Medina del Campo encargase al conde de Oliveto de colocar en la torre más alta de la ciudad oranesa (1509) el pendón victorioso de Castilla antes de que los franceses pensasen en ocuparla; realidad no consumada hasta el 4 de enero de 1881, después que el Bey Hassane, repitiendo uno de esos actos que tanto se prodigan en la creación de algunos Imperios, solicita la "protección" de Francia.

Ni aun en ese momento de injusta crisis de la soberanía política de España en Argelia la antañona emigración de nuestros compatriotas se paralizó, sino que ésta siguió su curso, ofreciendo hoy la realidad estadística siguiente:

El Departamento de Orán, según último censo, tiene 1.700.000 habitantes, de los cuales son:

1.200.000, indígenas.

200.000, "españoles" naturalizados (de éstos, 30.000 por opción y 170.000 que han sido asimilados de una manera automática a partir de la segunda generación. Son llamados vulgarmente "neos").

150.000, "españoles" (74.000 nacidos en España, 66.000 en la provincia de Orán y unos 10.000 refugiados).

100.000, franceses y otros europeos no españoles.

50.000, hebreos.

5.000, "marroquíes protegidos por España".

La elocuencia de estas cifras no necesita comentario alguno.

El Orán de Cisneros sigue, de hecho, siendo español, aun en contra del afán agresivo practicado por Francia con el vano intento de extirpar esa inmortal raíz.

¡Sépalo Europa y hágase justicia!...

Africa, país de bellos paisajes, cuyo ardiente clima, presionando sobre los cerebros nativos, presta luminosa claridad a la compenetración hispanomarroquí, tan estrecha, especialmente, a partir de nuestra Cruzada. Africa, territorio de bellos ensueños, que cobraron vida al calor de la férrea voluntad de nuestro Caudillo.

Los españoles que trabajan en otras tierras no pueden perder ni su historia ni su condición. España necesita de ellos. Ellos necesitan de España

MOVIMIENTO AFRICANISTA

INCORPORACIONES

Han causado alta últimamente en el movimiento africanista que encabeza la Sociedad de Estudios Internacionales y Coloniales los señores Arqués (don Enrique), Tovar (don Antonio), Nadal (don Santiago), Martínez Tomás (don Antonio), Aguilar de Mera (don Antonio), Almarza (don César), Mateo (don Andrés María) y Oltra (don Enrique).

ORGANIZACION DE FILIALES

Después de una conferencia pronunciada por don Gaspar Tato en el Casino de Alicante, ha quedado constituída en dicha ciudad una filial de la Sociedad, integrada por el excelentísimo señor don José Martínez Alejos, presidente de la Diputación Provincial, como presidente; don Román Bono-Marín, alcalde de Alicante, como secretario, y don José Tato Ortega, vocal.

También ha quedado organizada la filial de Bilbao, bajo la presidencia de don Luis María Robledo Barrera, abogado de la invicta villa, y como secretario, don Ignacio de Gondar, abogado.

RELACIONES SOCIALES

La Sociedad las ha mantenido últimamente con la Casa de la Guinea Española, constituída en Barcelona; la Sociedad de Geografía de Lisboa y el Consejo Superior de Investigaciones Científicas. Asimismo, y velando por los derechos de España como potencia colonial, se ha dirigido a la casa editora del "Kolonial Lebuch" en solicitud de que se rectifiquen algunos de los datos en él publicados sobre la colonización española en Africa.

CONFERENCIAS

En los días 16 de mayo y 30 de abril pasados se han celebrado dos conferencias, a cargo de los señores don Pedro Cantero Cuadrado y don Gaspar Tato Cumming, que disertaron, respectivamente, sobre los temas "Africa, objetivo misional" y "Estampas de Extremo Oriente".

La primera conferencia fué presidida por el excelentísimo señor director general de Marruecos y Colonias, y a la segunda asistieron los representantes diplomáticos del Japón, China y Manchukuo en España. Ambos oradores obtuvieron un clamoroso aplauso, encontrando un favorable y elogioso eco en la Prensa nacional y extranjera.

CONGRESO AFRICANISTA

Prosiguiendo los trabajos para su realización, la Sociedad ha sometido a la Dirección General de Marruecos y Colonias una primera lista de participantes en el proyectado Congreso, que avalan los prestigiosos nombres de Castiella, Nájera (don Luis y don Fernando), Hernández Pacheco (don Eduardo y don Francisco), Terán, Díaz de Valdepares, Díez de Villegas, Ercilla, Banciella, Fernández Almagro, Ardama, Rafols, Gil-Benumeya, Cervela, Gallego, Luna, Giménez Caballero, Ascanio, Tato, Gascón, Morales, Cavero, Cagigas, Pérez Bustamante y Cordero. Los más atrayentes temas quedan dentro del cuestionario de ponencias de las distintas secciones.

JUNTA

El pasado 30 de abril se reunió la Junta de la Sociedad, asistiendo los señores Lisarrague, Banciella, Cordero, Raventós, Olangue, Jaspe, González, Valdepares, Révesz, Oltra, Aller, Cagigas, Dantín, Pita, Almarza, Viñas Mey, Terán, De la Plaza, Pacheco (E. y F.), Rojas, Luna, Tato y Maíz.

Entre otros acuerdos, se concedió un amplio voto de confianza al Rectorado para que realice las gestiones pertinentes a la fijación de la posición social en relación con los proyectos de resurrección de la Federación de Asociaciones Españolas de Estudios Internacionales, tomándose en consideración la iniciativa del reverendo Padre Valdepares sobre reconstitución de los Centros Comerciales Hispanomarroquíes.

AFRICANISTAS EN LA DIVISION AZUL

Ha permanecido algunos días en España el miembro social don Pedro Salvador de Vicente, catedrático de la Universidad de Valladolid, condecorado con la Cruz de Hierro por su heroico comportamiento en el frente ruso. Con este motivo, y para el momento del regreso del señor Salvador de Vicente y de otros miembros sociales, se está organizando por el Rectorado social una amplia campaña de propaganda africanista de los derechos e intereses de España como potencia colonial, a fin de no desaprovechar momento alguno, cualquiera que sea el panorama internacional, que no puede impedir ni estorbar las legítimas aspiraciones españolas de que tan celosamente viene siendo propagandista el movimiento africanista encuadrado en la Sociedad.

PUBLICACIONES

Han aparecido últimamente: "El momento de España en Marruecos", por Enrique Arqués. "El Marruecos andaluz", por Rodolfo Gil-Benumeya.

Ambos abordan interesantes temas sobre nuestra presencia en el Mogreb, con un punto de vista netamente español que se documenta en valiosos fundamentos.

PRISIONEROS DE KERCH

Con la victoriosa ofensiva de Kerch vuelve el espectáculo, tan familiar en los caminos de la retaguardia alemana, de las interminables columnas de prisioneros rusos en marcha a los centros de clasificación y campos de internamiento. (Foto W.)

EL DO-217

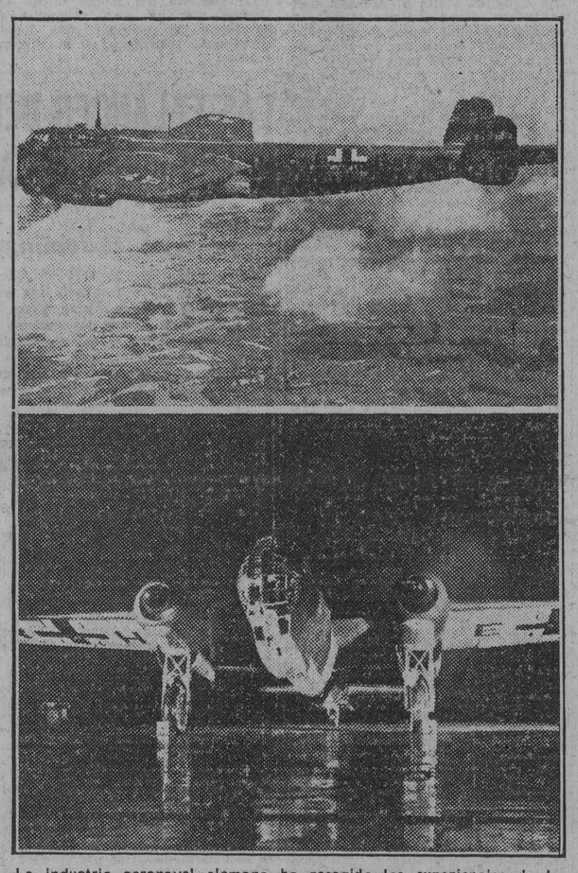

La industria aeronaval alemana ha recogido las experiencias de la guerra en un nuevo modelo de avión de bombardeo en picado, el Do-217, puesto a prueba con el resultado más satisfactorio en las acciones realizadas sobre Inglaterra y contra las comunicaciones británicas del Mediterráneo. Este modelo, poderosamente armado y de gran autonomía, está provisto de dos potentes motores que le aseguran la máxima estabilidad. (Foto Ortiz.)

Cunningham desempeñará un papel análogo a Mac Arthur

LONDRES ESPERA MUCHO DE HARWOOD EN EL MEDITERRANEO

BERNA, 20.—Comentando el cambio producido en el Alto Mando naval británico, el corresponsal en Londres del "Journal de Geneve" hace constar la gran popularidad de que goza en la capital inglesa el almirante Cunningham, enviado oficial en Wáshington, donde coordinará la acción de las dos Flotas anglosajonas para una intervención y las "vastas operaciones en estudio". "En cierto sentido—añade el corresponsal—, el almirante Cunningham será llamado a desempeñar un importante papel en la dirección de las operaciones, análogo al del general norteamericano Mac Arthur."

En lo que respecta al comandante de la flota inglesa del Mediterráneo, el corresponsal ginebrino en Londres escribe: "El almirante Harwood es uno de los partidarios más resueltos de la estrategia ofensiva. Hay que recordar que al comienzo de la guerra participó activamente en el ataque contra el acorazado alemán "Graf von Spee". La impresión dominante en Londres es que si el almirante Harwood ha sido llamado a uno de los puestos más importantes de la Marina británica se debe a su extraordinario espíritu de empresa, y se tiene la convicción de que al frente de la escuadra mediterránea el almirante Harwood sabrá destacarse de nuevo.

Por su parte, el corresponsal del periódico "Tat" en Roma telefonea que aquí se considera la sustitución de Cunningham por Harwood como una prueba indirecta de los fracasos experimentados por las fuerzas navales inglesas del Mediterráneo. (Efe.)

Casey regresa al Cairo

EL CAIRO, 20.—Casey, ministro de Estado de la Gran Bretaña en el Oriente Medio, ha regresado al Cairo después de un viaje de inspección a las posiciones avanzadas británicas del desierto occidental. Casey se ha mostrado satisfecho del estado físicomoral de las tropas.

400.000 francos por "La guerra de las Galias", que perteneció a Napoleón

PARIS, 19.—En 400.000 francos ha sido tasado el ejemplar de los "Comentarios a la guerra de las Galias" que perteneció a Napoleón I, por la oficina de subastas del Hotel Drouot.

Según testimonios de la época, el libro formaba parte de la pequeña biblioteca ambulante que acompañaba siempre al Emperador, libros de los que se desprendió en el momento de embarcar para Santa Elena. (Efe.)

PATRULLA DE BUSCAMINAS

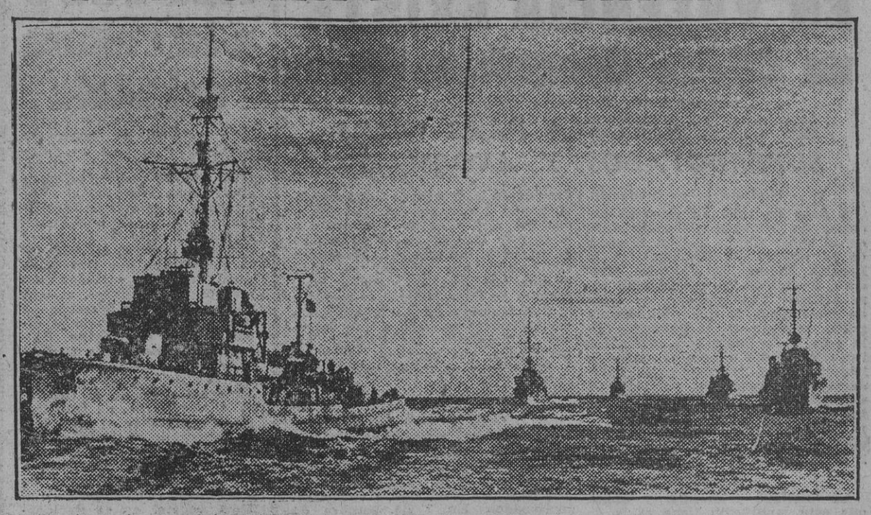

Flotilla de navíos buscaminas del Reich en servicio de patrulla por un sector costero del mar del Norte. (Foto A. P.)

DE LA DIVISION AZUL

ANGUSTIA INVERNAL y gozo de la primavera

Por PEDRO SALVADOR

El secreto quemaba a todo el que lo conocía. "Hasta el 10 de mayo durará la iniciativa rusa", y esta frase, pronunciada—según se decía—por alta y responsable boca, se deslizaba sinuosa entre las escasas fuerzas que montaban la guardia en la línea invernal. Cada día, cada hora transcurrida en la resistencia sobrehumana significaba un nuevo perfeccionamiento en la gran máquina guerrera que la Europa unida forjaba tras la muralla constituida por las 50 divisiones de cobertura invernal del frente ruso.

Hoy el secreto puede ser desvelado. Tres hechos son las llaves que abrieron a la curiosidad demasiado inquieta de la retaguardia la gran verdad, la tremenda realidad de un invierno preñado de peligros: "el Nervik del Este" ha sido liberado; un general del Alto Mando alemán —Walter Scherff—ha dado a conocer la orden de diciembre: "luchar con cuchillo si era necesario", de resistir hasta el último momento, hasta el último cartucho, hasta el último soldado; en Kerch ha terminado triunfalmente la primera acción ofensiva de esta primavera que abrirá camino al estío que se presiente decisivo.

A primeros de octubre las palabras del doctor Dietrich dominaban las cabeceras de la Prensa mundial: las tropas alemanas superaban Moscú por Norte y Sur; Leningrado estaba maduro para la conquista; el enemigo del Este no levantaría cabeza... Pero no se pudo detener la marcha del tiempo; el Sol no acostumbra a obedecer a nuevos Josués, y el "7 de noviembre" no es privativo de nuestra guerra. Con la llegada de las primeras nevadas y el refuerzo del ejército de Oriente el problema, en toda su desnuda crudeza, era éste: la guerra no podía terminar en el invierno; era necesario disponer de un poderosísimo ejército para la ofensiva de primavera y verano; ese ejército tenía que organizarse en retaguardia, a base de nuevos reclutamientos, pero con la solera de las tropas motorizadas y blindadas que habían paseado sus triunfos por toda Europa. El peligro era grande, y Hitler lo sabía: un Ejército que no conocía le defensiva iba a sufrir el ataque combinado del "general Invierno" y de las mejores tropas de Moscú, que por primera vez desde el comienzo de la guerra iban a gozar de la iniciativa y de la fuerza moral que ello significa. Aquel día Hitler vivió—son palabras de su colaborador Scherff—"la hora más difícil de su vida".

Pocos días después el Mundo conocía dos noticias cuya interpretación exacta no todos fueron capaces de encontrar: Adolfo Hitler se hacía cargo personalmente del mando de las fuerzas de tierra; se pasaba de la ofensiva a la defensiva en una línea invernal flexible, salvo puntos indispensables de apoyo, en los que se "defenderían las tropas con cuchillo si era preciso". Y los que estábamos en el frente supimos del regreso a la patria de poderosas formaciones alemanas que habrían de regresar, llegada la primavera, con su potencialidad combativa multiplicada por equis. Aquel día en las chabolas del frente ruso, desde el Polo a Crimea, todos los soldados leían y comentaban el emocionado mensaje de despedida de su antiguo mariscal, y las palabras llenas de fe de su nuevo y viejo generalísimo, que sabía llegar al corazón del soldado por la sencilla razón de que lo había sido. Hitler había dado una lección más: en el instante decisivo echaba sobre sus hombros la responsabilidad única de la decisión genial que salvaría el momento más peligroso que ha conocido Europa. Era el político quien mandaba; la técnica no podía comprender esas tremendas razones del corazón.

Y comenzó esa "angustia invernal" sólo comprendida por los que la vivimos. El enemigo atacaba siempre; sus efectivos eran de diez a uno; el descanso era desconocido, y no era extraño saber de flechas agudas clavándose en una retaguardia próxima; la guardia se montaba en dirección a los cuatro puntos cardinales, que de todos ellos podía surgir el peligro...

La "angustia invernal" tuvo su concreción geográfica para la División Azul: al Sur, fuerzas alemanas cercadas por un enemigo que encontró fácil camino de penetración en los pantanos helados, que antes fueron muro insalvable, iniciaban ese "Narvik del Este" sostenido tres meses por el asombroso cordón umbilical de un aprovisionamiento aéreo no siempre posible y por la fuerza interna de su ardor combativo alimentado en la fe del triunfo final; al Norte, efectivos equivalentes a un Cuerpo de ejército habían cruzado el Wolchow, formando una amenazadora cabeza de puente, que algún día podía unirse con los sitiadores de Staraja Russa. Y en medio, sobre cuarenta kilómetros, españoles conscientes de su dificilísima misión, sabedores de que todo auxilio era imposible y prontos a clavarse al suelo—como los de Mercadal—antes de que el enemigo pisase una sola de sus posiciones. Uno de aquellos días alguien, nacido en tierras vallisoletanas, recordó, con esa tremenda ironía de las horas decisivas, en que la muerte y la vida están tan próximas que parecen confundirse, aquellas palabras del Alto del León: "Todo está previsto, hasta la retirada, si fuera necesaria...: el punto de concentración será el cementerio."

La tierra volvió a encontrarse a sí misma tras despojarse del sudario que la cubrió en los siete meses de invierno. La nieve se transformó en agua, y el aire y el sol van secando el lodazal de la tierra rusa; ya están en el frente aquellas formaciones acorazadas y motorizadas que en noviembre regresaron a la patria; vuelven con los músculos frescos, con armas nuevas y con la misma firme decisión de vencer; su llegada ha borrado de nuestras caras pálidas el último resto de aquella angustia; ellos nos saludan con admiración, y nosotros gritamos una alegría contenida en siete meses de espera anhelosa; sobre sus uniformes nuevos se ven aún flores secas lanzadas en la cálida despedida por la hermana o la novia, y ellas nos traen el primer saludo de una primavera que en otras regiones llegó ya y que pronto saldrá a nuestro encuentro.

En los caminos de Europa se cruzan tropas diversas; unas llevan sus filas compactas; en otras los claros no faltan; pero todas cantan las alegres canciones del soldado que hablan de Lili Marlen o de Anna Mari, y en las que nunca falta esta palabra: marchar, marchar... Algunos, muchos, no pueden volver. En los cementerios improvisados de Rusia, en los campos sin fin de la estepa quedaron sus cuerpos inertes, en los que aún se adivinaba aquella dulce sonrisa que acompañó a su muerte en las días en que la "angustia invernal" era más grande porque ellos sabían que pronto llegaría el gozo de la primavera que su sacrificio hacía posible. Y que Europa se salvaría.

Desde ROMA

Gran espíritu en los italianos al acabar el segundo año de guerra

COMENTARIOS A LA DESTITUCION DEL ALMIRANTE INGLES CUNNINGHAM

ROMA, 20.—(Crónica radiotelegráfica de la Redacción de la Agencia Efe.) De vuelta de su viaje por Cerdeña, de donde faltaba desde hace siete años, donde ha inspeccionado lo realizado en este último septenio y donde se hará, durante y después de la guerra cuanto queda todavía por hacer para que la isla llegue al nivel económico, militar, político, etc., que corresponde a su función italiana y mediterránea, el Duce se muestra satisfecho del temple espiritual y material de la fuerte raza isleña, de su total adhesión al fascismo y de su militante fe en la victoria.

Esta comprobación es uno de los tres acontecimientos que, según Mussolini, demuestran cuál será el estado de ánimo del pueblo italiano a fines del segundo año de guerra.

Los otros acontecimientos reveladores, aludidos por el jefe del Gobierno en la sesión plenaria del Directorio nacional del Partido —que volverá a reunirse hoy, jueves, por la tarde—, son el resultado del empréstito—tema ya tratado en su día en estas mismas columnas—y la ofrenda de la lana. Tal ofrenda, en esta segunda primavera italiana de guerra europea, bien puede ser comparada con la ofrenda del oro en aquel otoño de la campaña etiópica de Italia, y por eso mismo se asemeja el 15 de mayo de 1942—fecha en que se dió por cerrado el plazo de recogida de donativos voluntarios de lana para las fuerzas armadas—al 18 de noviembre de 1935, que hace entrada en la Historia contemporánea de Italia con el nombre de "Jornada de la Fe". En aquel entonces, como réplica a las sanciones y al cerco económico decretado por la Sociedad de Naciones contra Italia, en conflicto con Abisinia, el pueblo entregó al Erario oro en cantidad suficiente para comprar en el Extranjero los 15 millones de quintales de grano necesario para cubrir el déficit de la producción nacional, y fueron las mujeres—y la primera la Reina—quienes iniciaron aquella ofrenda simbólica y real.

Real y simbólica es, igualmente, esta nueva ofrenda de la lana, que servirá para defender contra los rigores invernales a los soldados de todas las armas, que de eso sacarán nuevo incentivo para batir al enemigo y conquistar la victoria.

De otro modo hablan hoy los diarios italianos al comentar la noticia del "torpedeamiento" del almirante que había prometido borrar del Mediterráneo a la Marina italiana.

Al cabo de dos años, el almirante Cunningham cede el puesto al almirante Hawood, y no porque su misión haya sido llevada a término, sino por lo contrario.

Este es el desenlace del último de los tres "C" a quienes Churchill había encomendado el mando terrestre, aéreo y naval en la guerra mediterránea contra el Eje y cuyo apellido es el mismo con la sola diferencia de una vocal. Los otros dos son—mejor sería decir eran, pues desaparecieron de la circulación mediterránea—sir Alan Cunningham, sucesor de Wavell—y protagonista de la segunda contraofensiva inglesa en Cirenaica, de igual modo espectacularmente iniciada, realizada y fracasada que la primera—, y sir Arthur Cunningham, vicemariscal del Aire, que no logró poner en ejecución los grandiosos planes de guerra aérea total en el mar Mediterráneo y contra la península itálica, especialmente el Sur, y las islas de Cerdeña y Córcega, y cuyo nombre pasa también al olvido con el de sus dos infortunados tocayos.

Antonio ASENSIO

EN UN AERODROMO ITALIANO

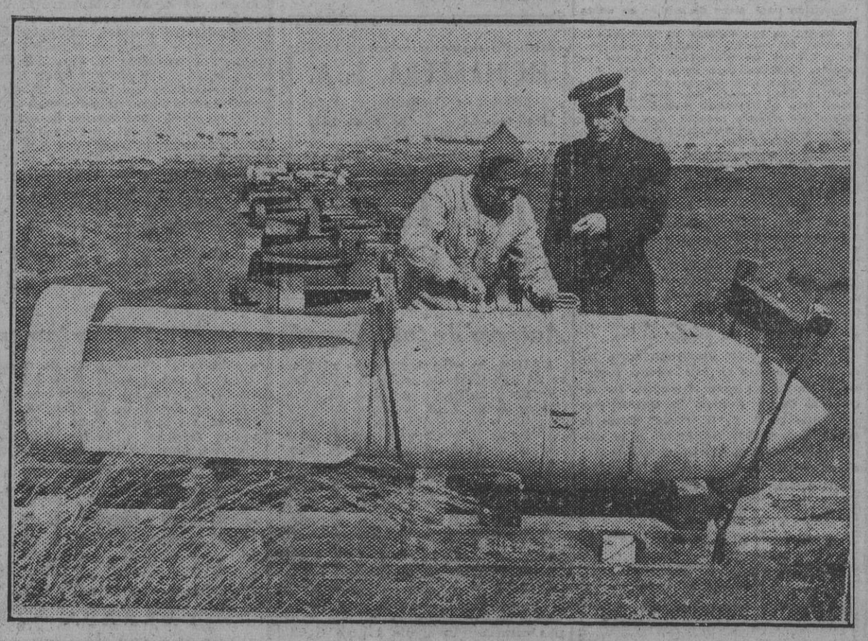

Las bombas son cuidadosamente revisadas antes de ser colocadas en los aviones. (Foto Gil.)

Español: Contribuye a una obra nacional ayudando a la reconstrucción de la Ciudad Universitaria de Madrid.

M.C.D. 2022

REPORTAJES DE LEVANTE

EN VALENCIA EXISTE un Centro docente modelo

ES UNA ESCUELA PARA NIÑOS SUPERDOTADOS Y ANORMALES

Historia de su fundación.

A fines de 1939, un maestro nacional de brillante historial político, el señor García Llácer, director de la sección de Prácticas de la Escuela Normal de Valencia, ofreció a la Alcaldía su colaboración para orientar una selección de niños en condiciones de que rindiesen un grado máximo al encuadrarlos en la vida. Esta interesante oferta fué inmediatamente aceptada, dada su importancia y trascendencia, y redactado el oportuno proyecto, la Comisión Permanente del Ayuntamiento acordó crear la Escuela Especial de Orientación y Aprovechamiento, para alumnos bien dotados y para anormales o retrasados.

Finalidad científica.

La finalidad primordial y básica que esta institución tiene es la de descubrir entre la población escolar de la capital aquellos valores positivos que puedan ser en el mañana legítimo orgullo de la Patria, sin que el abandono ni la ignorancia los malogren, y evitar por otra parte que aquellos otros niños a quienes Dios no dotó de un normal desarrollo mental queden abandonados en la vida a merced de su propia inutilidad. Además, es legítima y ambiciosa aspiración de la Escuela especial contribuir con su esfuerzo y experiencia a la aportación de datos y resultados que sean de utilidad para la ciencia psicológica infantil. Se pretende también atender a los niños superdotados, sujetándoles a un régimen intensivo en la formación de su cultura, de acuerdo con sus disposiciones psíquicas, orientándoles profesionalmente en la vida, y en los infradotados, hallar su encuadramiento ocupacional y, después de descubrir las causas de su anormalidad, establecer la prognosis profesiográfica que les haga ser útiles al cuerpo social.

Instalación de los servicios.

En la plazuela del Correo Viejo —nombre evocador de postas y postillones—, en el corazón mismo de la ciudad, se logró encontrar un antiguo palacio señorial, vieja casona solariega de los Polavieja, donde provisionalmente instalaron las clases. Ocupan éstas todo el piso principal y parte de los bajos. En una de las alas del edificio están las dos destinadas a las niñas, y en la parte contraria, las de los niños, separadas ambas por el despacho, biblioteca y gabinete experimental. También posee la Escuela un jardín destinado a solaz y recreo y otras dependencias que se dedican a ropero, lavabos, duchas, depósito de material, laboratorio de Ciencias, Museo, Observatorio Metaorológico, taller de carpintería y para quehaceres manuales, donde los alumnos realizan trabajos en madera, corcho, alambre, etc. El gabinete psicológico cuenta, además del propio de una escuela, el específico, dotado de dinamómetro, estesiómetro, espirómetro, compás de gruesos, ambidextrógrafo de Moede, báscula de precisión, cubo de Knox, "puzzles", etc., etc.

Selección de alumnos.

De unos quince mil niños que forman el censo escolar de la capital se presentaron en el corriente curso para su selección y destino a la sección B (bien dotados) 113 niños y 130 niñas para 60 plazas a cubrir en total, y para la sección A (anormales) 55 entre ambos sexos, siendo el número de 30 las plazas a cubrir.

Se inició la selección tomando como punto de referencia la exigencia de un margen mínimo de conocimientos escolares, los resultados del test colectivo de Ballard y la calificación de la prueba de Goodenough, quedando eliminados un cuarenta y dos por ciento de los aspirantes a la sección B. Con los de la sección A se hizo también una científica eliminación, que dió por resultado el que quedaran 14 niños e igual número de niñas. Siguiendo métodos modernos pedagógicos y procedimientos científicos se llegó a una definitiva selección de los alumnos superdotados, que quedaron reducidos a 30 niños y el mismo número de niñas.

Funcionamiento de la Escuela y plan de trabajo.

Terminada la selección, la Escuela organiza un trabajo complementario: dar clases intensivas a aquellos niños cuyo nivel de cultura estuviera por bajo del nivel medio de los seleccionados. En 1 de octubre da principio el curso. Forman el profesorado dos maestros y dos maestras especializados. Además un profesor de música, una profesora de corte, un maestro de taller y un profesor de dibujo.

Después de oír misa se inician las clases con las notas de ambiente, que consisten en el comentario de las noticias familiares y las que se leen en la Prensa, tanto locales como nacionales e internacionales. Después, una de las lecciones de Ciencias o Letras del programa escolar y las especiales de taquigrafía, dibujo, prácticas de taller, música, etcétera.

El programa psicotécnico y el plan pedagógico que ha venido desarrollándose durante el curso ha logrado su doble objetivo de desenvolver sus capacidades intelectuales y darles un consejo que les permita orientarse en la vida. Lo primero se ha ido logrando a base de un trabajo escolar intensivo; lo segundo con el estudio minucioso de las aptitudes, caracterología, facultades intelectuales, etc., a fin de conseguir el más completo psicobiograma individual.

El psicobiograma quedará construído a resultas de la aplicación de ciertas pruebas a la vista de los trabajos que realizan el Instituto Psicotécnico de la Diputación de Barcelona, el Médico Pedagógico del doctor Córdoba, el de Anormales Mentales del Municipio de Barcelona y los que viene realizando el P. Palmés en su Gabinete Paidométrico de Sarriá.

Fernando VILA

IMPULSO a la cultura española

La cultura, en resumidas cuentas, no es sino un sistema de fórmulas para enfrentarse con la vida práctica y eficazmente. Atento el Gobierno a un cambio en las costumbres y en las manifestaciones del vivir ciudadano—y ésta y no otra es la verdadera Revolución, que trasciende y cala hasta las entrañas mismas de la sociedad—, es una de sus mayores preocupaciones el ir acrecentando el nivel cultural de España. Exigencias del desarrollo científico habían aconsejado la creación de una Sección de Química del suelo en el Instituto Alonso Barba, de Química, sección que dado el auge que ha alcanzado se eleva ahora, por disposición del Ministerio de Educación Nacional, a la categoría de Instituto de Edafología, Econología y Fisiología vegetal en el Patronato Santiago Ramón y Cajal. En este mismo Patronato se constituye también el Instituto José Celestino Mutis, de Farmacognosia, que se ocupará de las investigaciones relacionadas con el cultivo, recolección, elaboración y conservación de las especies vegetales que interesan a la Terapéutica y a la industria quimicofarmacéutica, en las que es tan pródigo el suelo español. Por último, otro decreto del mismo Ministerio de Educación Nacional crea en Granada el Instituto Nacional de Parasitología, con el designio de unificar la investigación y estudios de los asuntos parasitarios en general, aprovechando así, en beneficio de la riqueza y prosperidad del país, todas las energías físicas y biológicas de nuestro territorio.

Con exquisito cuidado, y tras meditados y concienzudos estudios, el Ministerio de Educación Nacional viene desarrollando un vasto plan, uno de cuyos más altos exponentes es el Instituto de Investigaciones Científicas, y para que sirvan de enlace a los organismos que de él dependen se crean ahora los Institutos a que nos referimos en estas líneas, que serán instrumentos de absoluta eficacia para la labor cultural que se propone.

LAS JERARQUIAS DEL DOPOLAVORO, EN ESPAÑA

Las jerarquías del Dopolavoro que se encuentran en España al salir de su visita a la Mezquita de Córdoba. (Foto Santos.)

LLEGAN A SEVILLA LAS jerarquías del Dopolavoro

HOMENAJE A LOS PRIMEROS CAIDOS DE LA FALANGE SEVILLANA

SEVILLA, 20.—Han llegado, procedentes de Jerez de la Frontera, las jerarquías del Dopolavoro italiano. Fueron recibidas en la estación por representaciones sevillanas de Falange y por jerarquías y mandos de los Sindicatos.

El jefe provincial, al saludarlas, dijo: "Italianos y españoles nos entendemos con el corazón. Juntos hemos luchado en estas tierras de España en defensa de los sagrados ideales de la civilización." En la Casa del Fascio italiano se ofreció una cordial bienvenida a los representantes del Dopolavoro. Asistieron personalidades alemanas e italianas residentes en Sevilla, entre los que se encontraban el jefe del partido Nazi, el jefe del Frente de Trabajo alemán y otras personalidades. Los representantes del Dopolavoro italiano, acompañados por las jerarquías sindicales sevillanas, realizaron una detenida visita al Alcázar, donde fueron atendidos por el conservador del edificio, señor Romero Murube. Desde el Alcázar se trasladaron a la Catedral para admirar las obras pictóricas y arquitectónicas que atesora el primer templo sevillano. Seguidamente, por iniciativa de los huéspedes italianos, se rindió un emocionado homenaje, en el cementerio de San Fernando, a los primeros caídos de la Falange sevillana. El jefe de la expedición italiana depositó sobre la tumba de los Caídos una corona de flores naturales y dió las voces de ritual. A la una de la tarde, en el salón Colón del Ayuntamiento, se celebró una cordial recepción. Fueron recibidos en el Municipio por el gobernador civil y jefe provincial del Movimiento, alcalde, señor Ibarra, y otras autoridades. (Cifra.)

Español: Contribuye a una obra nacional ayudando a la reconstrucción de la Ciudad Universitaria de Madrid.

Las jerarquías femeninas italianas ofrendan flores en la tumba de José Antonio

En su visita al Escorial las acompañó la delegada nacional de la Sección Femenina, camarada Pilar Primo de Rivera

SAN LORENZO DEL ESCORIAL, 20.—Para ofrendar una corona de flores en la tumba de José Antonio llegaron la jefe nacional del Fascio Femenino, marquesa Olga Medici del Vascello, y la jefe de las Juventudes Italianas del Littorio, camarada Penélope Testa, acompañadas de la delegada nacional de la Sección Femenina, camarada Pilar Primo de Rivera, y de la regidora central del Servicio Exterior, camarada María Ontiveros. En la puerta principal del Monasterio eran esperadas por el prior, alcalde, administrador del Patrimonio Nacional, delegada local y una representación de la Sección Femenina. Ante la tumba del Fundador las jerarquías italianas depositaron la corona adornada con cintas de los colores de las banderas italiana y española entrelazadas, y el prior del Monasterio rezó un responso. Más tarde las ilustres visitantes recorrieron detenidamente las dependencias del edificio, donde admiraron las reliquias y obras de arte que encierra. Pasearon también por el Jardín de los Frailes, y por la tarde visitaron la Casita del Príncipe y silla de Felipe II. (Cifra.)

TAREA DE APOSTOLADO

Los maestros, verdaderos apóstoles de la enseñanza, ponen todo su entusiasmo en enseñar al que no sabe, formando a los niños que mañana serán los hombres de nuestra Patria y guiando la mano callosa del labriego que, robando horas a su ganado descanso, acude a la escuela lleno de fe en su deseo de superación. (F. Palomo.)

JEFATURA SUPERIOR DE POLICIA DE MADRID

Detención de revendedores de tarjetas de fumador

Por ser conocidos maleantes y habituales delincuentes contra la propiedad han sido detenidos por la Brigada Criminal Domingo Catalán Córdoba, Angel Fernández Cancio, Pedro Santiago García Pineda, Segundo Gómez Garrido, José García Sobo, Miguel Campelo Muñiz y Francisco Sala Soriano.

Por funcionarios de la misma Brigada, Santiago Alonso Granizo, autor de un hurto de dos caballerías, propiedad de don Enrique Pérez Jardín y María Boto Fernández, cuyo individuo ha pasado a disposición del Juzgado de Vallecas.

También ha sido detenido y puesto a disposición del Juzgado de guardia Antonio Seña Rodríguez, autor de un hurto de 1.180 pesetas a don Luis Herráiz Calderón.

Y por dedicarse a la reventa de tarjetas de fumador han sido detenidos y puestos a disposición de la autoridad competente Tomás Fernández García, José Martínez del Castillo y Eduardo Guerrero.

Traslado provisional de la Virgen del Rocío, en Huelva

Mañana saldrá la romería

HUELVA, 20.—Se ha verificado el traslado del Simpecado de la Santísima Virgen del Rocío desde la parroquia Mayor de San Pedro al domicilio de la camarista doña Dolores Trillo de Pérez de Guzmán. En la procesión figuraban muchísimas muchachas vestidas con los típicos trajes andaluces, la Junta de gobierno de la Hermandad, autoridades y jerarquías del Movimiento. La procesión recorrió las principales calles de la población.

La romería del Rocío saldrá de Huelva mañana con dirección al Santuario de Almonte para hacer la ofrenda tradicional a la Virgen. (Cifra.)

LAS FALANGES DEL MAR CELEBRARAN ACTOS EN CIUDADES DEL LITORAL

El primero, el domingo próximo, en La Coruña

Al constituir la Delegación Nacional del Servicio Exterior las Falanges del Mar, ha organizado una serie de actos que se celebrarán en las ciudades de nuestro litoral, y en los cuales se dirá a los camaradas de estas Falanges lo que las mismas son y representan.

Dichas concentraciones de los camaradas del mar tendrán efecto cada domingo, y, sucesivamente, en La Coruña, Cádiz, Málaga, Alicante, Valencia, Barcelona, Bilbao, Santander y Gijón.

El primero de los mismos será, en La Coruña, el próximo domingo.

Técnica profesional

No nos es enojosa la declaración. Y no nos duelen prendas al decir que España, hasta el momento de iniciarse la Cruzada, estaba evidentemente en un plano de inferioridad en cuanto a técnica con respecto a muchas naciones. Lo dijo no hace muchos días el camarada Aguilar, director de la Escuela de Capacitación, cuando declaraba que para nosotros hasta ahora sólo había dos técnicos: el ingeniero y el arquitecto. Lo confirman, en una curva más amplia, pero coincidente al fin, las declaraciones que Jesús Rubio, el subsecretario de Educación Nacional, hizo en Barcelona. En España faltaban centros docentes de enseñanza técnica, que vulgarizaran a ésta no sólo entre los obreros, sino también entre los universitarios y los investigadores. Padecíamos un poco el pecado de la improvisación, con lo que facultades que nos enorgullece reconocer en nuestros productores, de no importa qué clase social, quedaban paliadas, cuando no oscurecidas.

Las palabras del camarada Rubio no fueron una promesa o un anuncio, sino un resumen de realidades, un recuento de obras ya efectivas o en marcha. A nadie se escapará la trascendencia de esas declaraciones y las repercusiones que en lo económico y en lo social van a producirse. Todo lo que significa un mejoramiento de la vida de los productores nos produce incontenible alborozo. Y si esos beneficios son secuela de una mayor incrementación de la riqueza, una mejor explotación y aprovechamiento de nuestra economía, preciso es reconocer que bien vale la pena que los esfuerzos de quienes hoy están estructurando la enseñanza técnica sean correspondidos con entusiasmo y con leal apoyo por todos los españoles, que, en última instancia, van a ser los beneficiarios de tan interesante empresa.

Homenaje a la memoria de Alfonso el Magnánimo en Valencia

Disertación de don Juan Benito sobre "Política oriental de Alfonso V"

VALENCIA, 20.—En el ciclo de conferencias homenaje a la memoria de Alfonso el Magnánimo ha disertado don Juan Benito Pérez acerca del tema "Política oriental de Alfonso V". Tras aludir al trabajo común que en este campo se realiza filialmente ha desarrollado su tema partiendo de la afirmación que se hace en las Cortes de La Coruña de 1519, considerando que sin Alfonso de Aragón la Corona de España no hubiera poseído el reino de Nápoles con títulos tan justos. Abordó el estudio de la política de Alfonso V desde un punto de vista español y afirmó que constituye un eslabón fundamental en la historia de la política exterior, ya que comprende a Jaime II y a Pedro III; pero también a Carlos el Emperador. Examinó la situación de Italia como escenario de esta política y el papel de España en relación con Francia, el Pontificado, el Potentado y las Repúblicas italianas. Estudia también la cuestión del Concilio y la idea de Cruzada. (Cifra.)

TINTE Y ACABADOS DE PUNTO
BOADA, PAULS y Cía.
SUCESOR
Serrano, 48 - Teléf. 1448
TARRASA

ARTISTAS ESPAÑOLES EN BERLIN

Actualmente se celebra en la capital del Reich una Exposición de pintores españoles. He aquí reproducido un admirable cuadro del ilustre artista granadino Gabriel Morcillo titulado "Gitana" y en el que se sintetiza toda la belleza de la mujer española. Según la Prensa de Berlín, el cuadro "Pecado" fué adquirido por el Gobierno alemán.

La honradez de la cerradura

De don Jacinto Benavente. Tarde y noche en el Español.

La Feria Muestrario de Valencia

EN ELLA FIGURARA UN MERCADO PERMANENTE DE ARTESANIA

VALENCIA, 20.—Las transacciones que se efectúan en la Feria Muestrario han comenzado a ser intervenidas por el Colegio Oficial de Agentes Comerciales de Valencia, que ha establecido una oficina al efecto. Esta intervención ha alcanzado la cifra de más de dos millones de pesetas, sólo en el ramo de muebles. En el ramo de Metalurgia son también muchas y afectan especialmente a la industria pesada, cocinas económicas, maquinaria agrícola, etc.

Se estudia el proyecto de instalar un Mercado permanente de Artesanía, ya que la ciudad ha demostrado cumplidamente su raigambre artesana, primero con la Exposición de Artesanía que se celebró el año pasado y ahora con los pabellones que de estas actividades artesanas se han incluído en la Feria Muestrario. (Cifra.)

El jefe del Sindicato Nacional de Ganadería visita las instalaciones ganaderas

VALENCIA, 20.—Ha llegado a nuestra ciudad el jefe del Sindicato Nacional de Ganadería, que visitó esta mañana los locales del Sindicato Provincial y la Feria Muestrario. En ésta se detuvo especialmente en las diversas instalaciones del referido Sindicato, que elogió grandemente.

Aprovechó la coyuntura para hablar a los informadores de los actuales problemas de pienso y carne, añadiendo que estaba en estudio la sustitución de los primeros por otros productos, tales como la pulpa de la naranja.

Mostró su satisfacción por el funcionamiento del Sindicato de esta provincia, "que—dijo—puede considerarse como modelo", hasta el extremo de que se propone vengan a nuestra ciudad los jefes de los restantes Sindicatos ganaderos de España para que conozcan en su provecho la excelente organización del de Valencia.

Fué obsequiado con un almuerzo a mediodía en el Club Náutico por el jefe del Sindicato Provincial y otras personalidades. (Mencheta.)

El embajador de Francia en España expresa su admiración por la organización de la Feria

VALENCIA, 20.—El embajador de Francia en España, M. Pietri, al abandonar anoche nuestra ciudad entregó al presidente de la Junta de Gobierno de la Feria Muestrario un escrito sobre su impresión personal del susodicho Certamen, concebido en los siguientes términos: "Cuando recuerdo, hace apenas un año, qué este realizador prodigioso y buen amigo mío Gordillo me hablaba de esta manifestación como de un simple proyecto, no puedo por menos de expresar muy sinceramente mi admiración por el asombroso resultado que ha obtenido en tan poco tiempo. La concepción que ha presidido la organización de esta Feria tan notable y llena de enseñanzas para el porvenir es esencialmente objetiva y práctica, sin abandonar el indispensable [illegible] del espíritu. El visitante circula a través de una serie impresionante de lecciones de cosas y se siente fuertemente atraído por el aspecto comercial, industrial o agrícola de las instalaciones que le requiere, con una especie de deseo instructivo de adquirir, de contratar, de consumir. Creo firmemente que ésta es la verdadera fórmula de las Ferias del porvenir, y en este aspecto la ilustre ciudad de Valencia habrá sido una precursora y una iniciadora y Europa entera le deberá gratitud por la obra de progreso que ha emprendido con una audacia y un optimismo que precisa saber agradecer." (Mencheta.)

Importantes reformas urbanas en Tánger

Diez millones de pesetas costarán las obras

TANGER, 20.—Diversos proyectos de reformas y mejoras urbanas, para realizar inmediatamente, han sido aprobados por esta Municipalidad. Las reformas comprenden nuevos trazados de varias calles importantes, con derribo de viejas viviendas que afean los lugares céntricos; reforma también del piso del Zoco, donde se efectuarán importantes desmontes hasta allanarle y darle la apariencia de una plaza moderna y cuidada; creación de nuevos caminos y reforma y mejora de los existentes, principalmente de la llamada antigua pista de Arcila, que será prolongada hasta su salida a la carretera de Larache. El coste de todos estos trabajos importa diez millones de pesetas, que serán facilitados por la nueva entidad de crédito creada recientemente en Tetuán y cuya principal misión es impulsar la valorización económica comercial e industrial del país y ayudar a los Municipios para que puedan desarrollar con desahogo sus planes de urbanización, reforma y mejora. (Cifra.)

Repoblación forestal de la Sierra de Cazorla

CINCO MIL OBREROS SERAN NECESARIOS PARA LOS TRABAJOS

Van a ser construídos ciento cinco kilómetros de caminos forestales

JAEN, 19.—La tercera parte de la superficie montañosa con que cuenta el Patrimonio Forestal del Estado —100.000 hectáreas—corresponde a la zona forestal de la provincia de Jaén.

Con motivo de la reciente visita del ministro de Trabajo, camarada Girón, a aquellos parajes, se ha puesto, una vez más, de manifiesto la importancia de las obras que allí se realizan y de las que hay en proyecto.

La renta obtenida por dicho Patrimonio en aquellos montes se ha elevado de 25.000 a 30.000 metros cúbicos desde hace dos años. En tres se espera que se triplique.

Pero el Patrimonio atiende no sólo al interés económico, sino al interés social, en la explotación de los productos maderables en la provincia de Jaén.

Así, se puede afirmar que sólo la resinación dará trabajo en la citada provincia a setecientas familias.

La repoblación iniciada de 3.500 hectáreas anuales dará ocupación, durante seis meses del año, a dos mil trabajadores. No sólo está resuelto en la actualidad en aquella serranía el problema del paro, sino que, dentro de dos años, será necesario importar un mínimo de cinco mil trabajadores. Hoy se ocupan en la construcción de caminos forestales tres mil obreros.

Dichos caminos alcanzarán un total de 105 kilómetros. Además, se establecerán dos saltos de agua de 800 HP. en los ríos Guadalquivir y Segura.

El Patrimonio Forestal del Estado está construyendo en Cazorla viviendas protegidas para el personal de las sierras de Segura y Cazorla, que con tan interesante labor ha de ver resuelto su porvenir.

En los viveros existen unos siete millones de plantas de pino preparadas para los trabajos de plantación que han de realizarse en el otoño próximo.

En el transcurso de veinte años, que es el tiempo que normalmente precisa el pino para su pleno desarrollo, la riqueza desenvuelta superará los cálculos más optimistas.

La Exposición de Bellas Artes será inaugurada el 2 de junio

El ministro de Educación Nacional, invitado al acto

BARCELONA, 20.—La Exposición Nacional de Bellas Artes de Barcelona será inaugurada definitivamente con gran solemnidad el próximo 2 de junio. Han sido invitados al acto el ministro de Educación Nacional, señor Ibáñez Martín, y el director general de Bellas Artes, marqués de Lozoya, que forman parte de la Junta de Honor del certamen. (Cifra.)

Actos conmemorativos de la Exposición de 1888 en Barcelona

Homenaje a la memoria de Ríus y Taulet

BARCELONA, 20.—Se han celebrado los actos conmemorativos de la Exposición de 1888.

En la Basílica de la Merced, asistiendo las autoridades y numerosos supervivientes de aquel certamen, entre ellos el marqués de Olérdola, hubo un solemne oficio en sufragio de los fallecidos y caídos antiguos colaboradores de la mencionada Exposición.

Posteriormente, en la estatua de Ríus y Taulet fueron depositadas numerosas coronas en recuerdo del que fué patricio ejemplar y alcalde de Barcelona. La primera corona fué colocada por el alcalde actual, don Miguel Mateu, con varios representantes del Ayuntamiento.

Más tarde, diversas representaciones se trasladaron al cementerio y depositaron otras coronas sobre la tumba de Ríus y Taulet.

Por la noche tiene lugar una función de gala conmemorativa en el Coliseum. (Mencheta.)

Diversos e interesantes acuerdos del Municipio

BARCELONA, 20.—La Comisión Municipal Permanente, entre otros acuerdos, ha adoptado los siguientes: Trasladar al Cuerpo de Bomberos y Servicios del Parque Móvil Municipal la felicitación del Ayuntamiento de Hospitalet de Llobregat por la cooperación que prestaron con motivo de las recientes inundaciones; autorizar al Frente de Juventudes para que utilice como campamentos de verano las fincas propiedad de la Corporación municipal de Villajuana, de Vallvidrera; Casa Puig, de La Rabassada, y Colonia Escolar de San Hilario, de Sacalm; destinar diversos créditos para obras en el cementerio de San Andrés y para mejoras urbanas, entre ellas la restauración del invernadero del vivero municipal en Montjuich, e interesar del ministro de Educación Nacional la concesión de una subvención de 493.369 pesetas, equivalente al 50 por 100 del presupuesto total formulado para la construcción de un grupo escolar para niños en la calle de Bretón de los Herreros. (Mencheta.)

Nombramiento de delegado y secretario de Ex Cautivos

BARCELONA, 20.—Han sido designados para los cargos de delegado y secretario provincial de Ex Cautivos de Barcelona los camaradas Alfredo Casanova y Manuel Goday, respectivamente. Ambos son abogados, y el último, además, secretario del Ilustre Colegio de Abogados de esta ciudad. Para darles posesión se trasladará en breve, de Madrid, el delegado nacional del Servicio, marqués de la Valdavia.

Regresa a Madrid el subsecretario de Educación Nacional

BARCELONA, 20.—Terminadas las visitas de inspección en esta provincia ha emprendido el regreso a Madrid el subsecretario de Educación Nacional, señor Rubio. (Mencheta.)

El director de Bellas Artes, en el Monasterio de Poblet

LERIDA, 20.—El marqués de Lozoya, aprovechando su estancia en esta capital, como director general de Bellas Artes, ha visitado el Monasterio de Poblet, en unión del presidente del Patronato, don José Pedro Gil Moreno de Mora. (Mencheta.)

La Escuela de Mandos de la S. F., en el castillo de la Mota será inaugurada el día 29

Gran concentración en Medina del Campo

MEDINA DEL CAMPO, 20.—Estos días llegan numerosas camaradas para la concentración que se celebrará el día 29 del actual con motivo de inaugurarse la Escuela de Mandos de la Sección Femenina, instalada en el castillo de la Mota.

En breve comenzarán los trabajos para la construcción de una amplia carretera desde el paso a nivel del ferrocarril del Norte hasta el castillo. (Mencheta.)

Parto triple en Badajoz

Tenían ya ocho hijos

BADAJOZ, 20.—Ha dado a luz tres niños Sabina Bravo, vecina del pueblo de Entrín Baja. El matrimonio contaba ya con siete hijos, menores de diez años. El gobernador civil y jefe provincial del Movimiento le ha enviado un donativo de 300 pesetas.

El domingo será consagrado el obispo auxiliar de Burgos

BURGOS, 20.—El domingo se celebrará en la Catedral de Valladolid el solemne acto de consagración del obispo auxiliar de Burgos, doctor Daniel Llorente. En la ceremonia actuará de pontifical el nuncio de Su Santidad, monseñor Cicognani, y apadrinará al nuevo prelado la Universidad de Valladolid, representada por su rector. Al acto asistirán los arzobispos de Burgos y Valladolid, los obispos de León y Burgo de Osma y las autoridades y jerarquías vallisoletanas. De Burgos se trasladarán a aquella capital representantes del Ayuntamiento, Diputación y Cabildo catedralicio. (Cifra.)

Entrega de un fajín al jefe accidental del Cuerpo de ejército del Maestrazgo

MELILLA, 20.—En el Casino Militar se ha efectuado el acto de ofrecimiento de un fajín, obsequio de los jefes y oficiales de Infantería pertenecientes a la 101 división, al jefe accidental del Cuerpo de ejército del Maestrazgo, don José Redondo Romero, que manda la expresada división. Pronunciaron unas palabras el coronel del grupo de Regulares de Melilla, señor Arias, y el general Redondo. (Cifra.)

DIVISION AZUL

Esta mañana han regresado varios camaradas de la División Azul

Procedentes de Rusia y San Sebastián, y por decisión de los Tribunales médicos, han llegado esta mañana a Madrid treinta y un camaradas voluntarios de la División Azul.

En la estación fueron recibidos por las jerarquías del Hogar, adonde se dirigieron después de rezar una Salve en acción de gracias en la iglesia de San José.

Algunos de estos camaradas emprenderán hoy mismo el viaje a sus localidades respectivas.

Gratitud de Celia Jiménez a los familiares de los voluntarios valencianos

VALENCIA, 20.—El jefe de la Oficina de Enlace de la División Azul ha recibido una carta de la delegada de la Sección Femenina en Berlín, camarada Celia Jiménez, en la que le suplica haga llegar a todos los familiares de los voluntarios valencianos que luchan en Rusia su gratitud por las atenciones recibidas durante su estancia en esta ciudad. También le comunica que los numerosos ramos de flores con que fué obsequiada los depositó como ofrenda y recuerdo de las madres valencianas a los pies de la Virgen del Pilar. (Cifra.)

Visitas en Burgos a los camaradas heridos

BURGOS, 20.—Han visitado a los heridos y convalecientes de la División Azul el gobernador civil y jefe provincial del Movimiento y el general don Natalio López Bravo, encargado del despacho de los asuntos de la Capitanía de la sexta región. Ambas autoridades conversaron animadamente con los gloriosos combatientes. El gobernador ha hecho a los heridos un donativo de 500 cajetillas, ropa y una biblioteca. (Cifra.)

ENSEÑANZAS Y OPOSICIONES

Oposiciones a ingreso en el curso especial para obtener el título de interventores de fondos de Administración Local.—En el "Boletín Oficial del Estado" de hoy se publica la relación definitiva de los opositores admitidos a dichas oposiciones, con el número obtenido en el sorteo verificado el día 19 de mayo en curso. Dicha relación consta de 133 admitidos. Comienza con don Victoriano Pérez Briones y finaliza con don Jacinto Huelves Trapote.

Concurso entre ayudantes e ingenieros para una plaza en Castellón.—La Diputación Provincial de Castellón ha sacado a concurso entre ayudantes e ingenieros la plaza de ayudante de la Sección de Vías y Obras provinciales, dotada con el sueldo anual de 6.000 pesetas y 4.000 de gratificación fija y demás emolumentos que señalan las disposiciones legales vigentes para esta clase de funcionarios, facultativos con cargo a la subvención del Estado.

El anuncio del concurso se ha publicado en el "Boletín Oficial" de la provincia de Castellón número 56, correspondiente al día 12 del actual, y las instancias serán presentadas en la Secretaría de la Corporación de Castellón, dentro de un plazo que finalizará el día 4 del próximo mes de junio.

Oposición para plaza de médico en Santa Cruz de la Palma.—El excelentísimo Cabildo insular de Las Palmas ha convocado la provisión en propiedad, mediante oposición, de una plaza de médico del Hospital de Dolores, de Santa Cruz de la Palma.

Dicha plaza está dotada con el sueldo anual de 2.940 pesetas. Se cubrirá por oposición ante un Tribunal compuesto por el médico del referido hospital, don Cristóbal García Cáceres, en representación de dicho Cabildo insular, que lo presidirá; un representante de la Sanidad Nacional, otro del Colegio Médico de la provincia y otro de la Facultad de Medicina del correspondiente Distrito Universitario.

El programa para estas oposiciones será el redactado por el médico del Hospital de Dolores, de dicha ciudad, don Cristóbal García Cáceres y se hallará de manifiesto en la Secretaría del Cabildo insular todos los días laborables, durante las horas de las diez a las doce, a disposición de quienes les pudiera interesar, hasta el anterior a que dieran comienzo las oposiciones.

Las demás condiciones se publican en el "Boletín Oficial del Estado" de hoy.

NOTA. — Cualquier ampliación sobre las noticias publicadas en esta sección pueden ser solicitadas por nuestros lectores, por escrito, al Centro Nacional de Orientaciones y Trámite del S. E. U., "Guía" (plaza de Matute, número 11), adjuntando a su consulta el cupón que insertamos a continuación.

PUEBLO 18-5-1942
CUPON
CONSULTA GRATUITA
"GUIA"
(Valedero dentro de los cinco días siguientes a la fecha.)

EL GOBERNADOR MILITAR DE MADRID, EN AVILA

AVILA, 20.—Se encuentra en esta capital el gobernador militar de Madrid, general Sáenz de Buruaga, que visitó diversas dependencias militares. (Mencheta.)

Funeral por el primer caído de la Falange zamorana

ZAMORA, 20.—Con motivo de cumplirse el sexto aniversario de la muerte del primer caído de la Falange zamorana, camarada Francisco Gutiérrez Rivero, se ha celebrado en la iglesia de Santa Clara una misa aplicada por el eterno descanso de su alma. Asistieron a la ceremonia todas las autoridades, jerarquías de F. E. T. y de las J. O. N-S. y numeroso público. (Cifra)

MEDIASSEDA, S. A.
Fábrica y Despacho:
Prim, 62 Teléfono 1345
TARRASA

"JUSTAS LITERARIAS" DEL CORPUS, EN CADIZ

Autores de toda España concurren al certamen

CADIZ, 20.—Ha terminado el plazo de admisión de trabajos para las "Justas literarias", que han de celebrarse el día 5 del próximo junio en el gran teatro Falla con motivo de las fiestas del Corpus, organizadas por la Jefatura Provincial de Propaganda de la Vicesecretaría de Educación Popular. Los trabajos recibidos son tan numerosos que puede decirse que han acudido a este certamen autores de toda España. Son muchos los de Madrid, Sevilla y, en general, de toda la región andaluza, los que concurren, y también figuran de Barcelona y Valencia. En las "Justas" actuará de mantenedor el poeta y consejero nacional José María Pemán. Las fiestas del Corpus comenzarán el día 3 para finalizar el 7. Se celebrarán suntuosas procesiones y una corrida de toros y otra de novillos los días 4 y 7, respectivamente. En la primera, con ganado de Pérez de la Concha, alternarán los diestros Pepe Gallardo, Paquito Casado y Pedro Barrera. El cartel para la novillada no ha sido fijado todavía. (Cifra.)

FANTASIAS PUNTO, S. A.
GENEROS DE PUNTO
San Mariano, 19 - T. 1335
TARRASA

GORINA y GRAU
DESMONTE QUIMICO DE PIEZAS
San Ginés, 85 - Tel. 1828
TARRASA

M.C.D. 2022

REPORTAJES SINDICALES

I EXPOSICION DE RINCONES Y COSTUMBRES DE MADRID

Una rápida entrevista con sus organizadores

Interesados por el anuncio de este original certamen que va a celebrarse coincidiendo con la semana de festejos de San Isidro, hemos acudido al Palacio de la Prensa, donde algunos de los miembros de la Comisión organizadora se hallan atareadísimos con la clasificación de las numerosas obras presentadas.

Forman esta Comisión los señores Arniches, Carrère, Sáenz de Tejada, Velasco Zazo, Sánchez Camargo y Sanchidrián, y en su labor clasificadora son ayudados, entre otros, por nuestros camaradas Dávila y "Sacul", jefe provincial de Prensa y Propaganda y secretario de la Sección de Bellas Artes de la C. N. S., respectivamente.

Atravesamos el Salón de Exposiciones de la Asociación, donde actualmente cuelga Herreros, el polifacético artista, sus obras sorprendentes y originales, y en un pequeño cuartito contiguo, cuyo centro casi lo ocupa una larga mesa, se amontonan las obras, acuarelas, aguafuertes, esculturas... La elevada estatura del camarada y gran artista Sáenz de Tejada se destaca a contraluz, contemplando en el momento de trasponer nosotros la puerta un antiguo grabado de San Isidro y Santa María de la Cabeza. El madrileñísimo cronista don Antonio Velasco Zazo admira un recio aguafuerte de un moderno grabador gallego que supo captar en la plancha todo el sabor del barroco puente de Toledo, Sanchidrián, secretario de este certamen, delibera con Sánchez Camargo, sensible crítico de arte de un diario madrileño, sobre una obra enviada, cuyo mérito artístico, muy relativo, la condena a seguir en el anónimo. Nuestra labor informativa nos impulsa a interrumpir a estos camaradas, y nos lanzamos al interrogatorio después de los saludos de rigor:

—¿Cómo surgió la idea de este certamen?

—Se nos ocurrió el pasado año a varios de los componentes de la Sección de Bellas Artes; pero por haber pasado la festividad de San Isidro, con la que hubiera debido coincidir, acordamos aplazarla hasta este año, y si, como parece, el éxito nos acompaña, la seguiremos celebrando en años sucesivos.

En ella ha presidido el criterio de que los artistas y literatos componentes de la Comisión sean madrileños, y las obras que se presenten recojan aspectos típicos de esta villa sin par a través de los distintos temperamentos artísticos de los expositores.

—¿Y cómo han respondido nuestros artistas al llamamiento?

—De una manera admirable, no sólo los profesionales, de los que concurren varios primeras medallas, sino también noveles que, aun sin ser madrileños, sienten el madrileñismo y saben plasmarlo en sus creaciones.

—¿Qué número de obras se han presentado?

—Cerca de trescientas, muy buenas en su mayoría.

—¿Y qué premios se van a otorgar?

—La Delegación Sindical Provincial entrega para su concesión una medalla de oro, dos de plata y tres de bronce; la Excelentísima Diputación Provincial, 1.000 pesetas en metálico; la Asociación de la Prensa y la "Hoja del Lunes", 250 pesetas cada una; el Gobierno Militar, Ayuntamiento y otros organismos han anunciado asimismo el envío de premios.

A todos ellos les damos las gracias en nombre de la Sección de Bellas Artes por la simpatía con que ha sido acogido nuestro certamen y por su cooperación y apoyo decidido para el buen éxito del mismo, sin olvidar tampoco a la Prensa madrileña, que con tanto cariño colabora, no sólo en las columnas de los diarios y revistas, sino también cediéndonos gentilmente su magnífico Salón de Exposiciones.

Los organizadores de esta Exposición pueden estar satisfechos; entre las obras que nuestra curiosidad reporteril descubre figuran firmas tan prestigiosas como las de Solana, Esteve Botey, Baroja, Castro Gil, Huidobro, Ráñez, Ziegler, Delhom... y otras que, si no tan conocidas y cotizadas en nuestro mercado artístico, merecen salir del anonimato por la plenitud vigorosa y depurado estilo con que están concebidas sus obras.

Dejamos entregados a su tarea a estos entusiastas camaradas que han conseguido que Madrid cuente desde hoy en su calendario artístico con una fecha destacada, y que merecen el apoyo que la Organización sindical presta al engrandecimiento del arte español en estos momentos de recuperación de nuestros valores.

Y no será atrevido asegurar que todo Madrid desfilará en su Semana Grande por el Palacio de la Prensa para admirar las obras que a la villa del oso y del madroño dedican los artistas españoles.

César DEL POZO MARTINEZ

LIBROS Y REVISTAS

Por Emiliano Aguado

"EL ESCRITOR", por Azorín. Colección Austral. Espasa-Calpe. Madrid.

He aquí una novela de Azorín en que, a pesar de la identidad de los temas, los personajes y los medios técnicos de expresión, encontramos muchas cosas nuevas y, desde luego, un libro interesante, como los que en estos días de ajetreo piden nuestro espíritu, nuestros nervios, nuestros afanes de reposo y nuestras ansias, hoy tan poco calmadas, de belleza. En las últimas obras que nos está dando Azorín, más que las cosas de que habla importa el diálogo solitario en que el autor vive consigo mismo; por eso jamás nos parecen monótonos estos libros, compuestos de temas ya bien conocidos de los lectores de Azorín y con las formas de expresión que le son tan habituales. Es una novela tan sencilla y tan clara, que apenas puede decirse que haya ni protagonista ni mundo en que se ha de mover; es, en fin de cuentas, este libro de Azorín que ahora llega a mis manos una especie de diario íntimo en que, más que las peripecias anímicas de un hombre, se van desgranando las que sufren y padecen esos espíritus generosos que ya no aciertan a vivir de su pasado y que no han conseguido tampoco entender en su latido más entrañable el torbellino de anhelos, presentimientos y temblores que alienta en el alma de los hombres de esta generación que tantas pruebas, fracasos y goces intrabajos que don Ramón Menéndez Pidal ha publicado ya en distintas revistas acerca de temas tan varios como son, además del título del libro, que es el primer ensayo, publicado por don Ramón en el "Bulletin Hispanique", "El lenguaje del siglo XVI", que apareció en "Cruz y Raya"; "Codicia insaciable", "Ilustres hazañas", que apareció en "Escorial", como el trabajo titulado "El estilo de Santa Teresa y la lengua española", que se publicó en la revista "Hispania". En un volumen sencillo y cómodo de manejar se nos dan ahora reunidos estos trabajos de don Ramón Menéndez Pidal, que andaban dispersos por esas bibliotecas de Dios y que más de una vez hemos buscado con trabajo.

"LA ELECTRIFICACION RURAL, PROBLEMA NACIONAL". Luis González Abela. Editorial Gabel. Madrid, 1942.

El autor de este folleto, en el prólogo que precede a su bien documentado estudio, afirma que "no pretende ofrecer al público un tratado de Electrificación Rural", y, sin embargo, con serenidad de juicio y elevada asequibilidad, el señor González Abela ha logrado, no sólo un tratado de clara exposición, sino la obra completa y de amplios vuelos.

Su obra, dividida en cinco grandes estudios, analiza todo lo que se refiere a electrificación de nuestro agro, presentando los problemas planteados y resueltos desde el aspecto social hasta el técnico.

Sobre tema de tan alto interés esperamos posteriores trabajos del señor González Abela, cuya formación profesional le capacita para insistir con las más altas probabilidades de éxito en estas cuestiones.

"ETICA". por Max Scheler. "Revista de Occidente". Madrid.

Con la aparición del segundo tomo los lectores españoles pueden estudiar esta obra fundamental del pensamiento moderno, tanto en lo que hace a la comprensión filosófica de los temas relacionados con la moral como en lo que se refiere a una comprensión más honda y más jugosa de la peripecia en que estamos metidos en las horas que corren. No son necesarios encarecimientos para decir lo que ha sido la obra de Scheler, que no se traduce en la historia del pensamiento de estos últimos años; bien fácil es encontrar su huella en todas partes, y no es posible que en ninguno de los libros que narran las aventuras del espíritu contemporáneo falten ideas o apreciaciones muy extensas. Lo que nos importa por el momento es que la "Etica" de Scheler está traducida al castellano y que la "Revista de Occidente", siguiendo su noble tradición de poner al lector español en contacto con las obras y los afanes más generosos de nuestro tiempo, ha sabido hacer un inestimable servicio a los que, sin estar capacitados de los pertrechos que requiere una formación filosófica, no pueden resignarse a vivir de tópicos ni de ideas que ya estorban más que otra cosa.

"SAN JUAN DE LA CRUZ Y EL CANTICO ESPIRITUAL", por Miguel Herrero García. Editorial Esclicer. Madrid.

Es éste un pequeño libro en que el señor Herrero, para hacernos entender algunas de las cosas que se hallan contenidas en el Cántico Espiritual de San Juan de la Cruz, nos muestra datos y sugestiones de mucho valor, no solamente en cuanto se refiere a trabajos de investigación —que las aclaraciones del autor presuponen bien claramente—, sino por lo que hace al acierto y a la agilidad con que el señor Herrero ha sabido moverse en un librito tan poco ambicioso y tan llamado a suscitar interés y cariño por las obras de San Juan y por aquella vida tan dueña de sí y tan penetrada de afanes inefables. Y esto es lo mejor que cabe decir en los momentos que vivimos, tan necesitados de fuertes incitaciones como las que nos traen nuestros autores clásicos.

"LO QUE LOS HOMBRES PIENSAN DE LAS MUJERES", selección de Juan Sampelayo. Editorial Tartesos. Barcelona.

En este libro diminuto se han recogido muchas de las ideas más importantes que los autores más famosos han expresado en pocas palabras y acerca de su manera de sentir y de entender a las mujeres. Juan Sampelayo ha sabido ordenar estos brevísimos pensamientos de manera que no se hagan pesados, y es natural que con este título y este contenido de su libro tenga un éxito y una estimación—más entre las mujeres que es en verdad a quien va dirigido—como merecen su celo y su acierto.

"COMUNICACION", ORGANO DE LOS EX CAUTIVOS

El número once de esta revista, correspondiente al mes de mayo, marca un paso más en el perfeccionamiento de una obra que ha adquirido ya justo prestigio entre las publicaciones de su género. La presentación, cada vez más cuidada, y el contenido jugoso y variado acreditan una labor constante y bien encaminada, en la que se advierte la dirección del camarada Valentín Lostáu, que con tanto acierto lleva el Departamento de Prensa y Propaganda de la Delegación Nacional de Ex Cautivos, dentro de las normas de F. E. T. y de las J. O. N. S.

Los camaradas Antonio Gullón Walker y Julio Fuertes encabezan los trabajos firmados, que dan tono y substancia falangista a la publicación. Hay artículos especiales dedicados a la gloriosa División Azul, y al lado de las acostumbradas secciones figuran otras nuevas, amenas y enjundiosas. Destaca la novedad de unas páginas adicionales para los niños. Y cierran el conjunto informaciones de las Delegaciones Provinciales, completando así el interés creciente que despierta "Comunicación" entre los ex cautivos de toda España.

FABRICA DE TEJIDOS
Francisco Flotats
Cisterna, 99 Teléfono 1119
Almacén: San Mariano, 157 - Teléf. 1417
TARRASA

MUNDO ECONOMICO

CRONICA DE BOLSA

En la segunda sesión de la semana disminuye la buena tónica de la Bolsa que apuntaba ayer apoyada en el paréntesis de cinco días de inactividad. Menudean las bajas y las repeticiones de cambios, que abundan más que los auges. Por otra parte, se restringe el volumen de negocio.

En Bancos es de reseñar la excelente situación de Exterior, que se sitúa a 800, con 20 puntos más que ayer. Banestos pierde 15 puntos e Hispano dos. España sigue centrando el interés del dinero.

Poco animado, en cuanto a plusvalías, el grupo eléctrico.

Irregular el minero siderúrgico, donde frente a las bajas de Rif, Felguera y Explosivos nuevos y viejos sólo existe el auge limitado de Guindos, que con tres puntos inicia la recuperación de las posiciones perdidas en días precedentes.

En Ferrocarriles, Nortes y M. Z. A. tienen plusvalías. Y en las obligaciones ferroviarias hay absoluta mayoría del signo positivo sobre el negativo.

Bien Villas y Cédulas Hipotecarias. Más flojas las de Crédito Local.

Fondos Públicos y Tesoros, sin variación. Los primeros registran abundante demanda.

Las principales variaciones en el día de hoy son las siguientes:

EFECTOS PUBLICOS. — Villa 1923, 5,5 por 100, 101,50 (— 0,50); Hidroq. 5 por 100, 97,50 (+ 0,50); Tr., nov., 95,50 (— 1); Táng. Fez 6 por 100, 100 (+ 1,50); B. Hipotecario, A, 102,75 (+ 0,25); idem, B, 102,90 (+ 0,15); Crédito Local 5 por 100 interp., 101,50 (— 1,25); idem 4 por 100, letes, 100 (— 0,25); Emp. Marruecos 5 por 100, 109 (— 1).

ACCIONES.—Banco Exterior, 800 (+ 20); idem Español de Crédito, 405 (— 18); idem Hispano Americano, 310 (— 2); idem Previsores 50, 180 (+ 5); Hidroeléctrica Española, 386 (— 2)); Mengemor, 265 (— 7); Alberches ordinarias, 114 (— 1); Sevillana Electricidad, 248 (+ 1); Unión Elect. Madrileña, 125 (— 1); Teléfonos, pref., 150,75 (— 0,25); Minas del Rif, 249 (— 1); Felguera, 207 (— 6); Guindos, 340 (+ 3); Fénix, 630 (+ 3); Navas, blancas, 94 (— 1); idem, rojas, 90 (— 1); M. Z. A., 155 (+ 2); Norte, 184 (+ 4); Madrileña de Tranvías, 159,50 (— 0,50); Azucareras, 126,50 (— 0,50); Esp. de Petróleos, 138 (— 1); Explosivos, 410 (— 5); nuevas, 400 (— 5); Auxiliar Ferrocarriles, 159 (+ 2); Tranvías Valencia, 289 (+ 2).

OBLIGACIONES. — Alberches 1931, 98,25 (+ 0,25); Especiales Almansa, 215 (+ 3); Norte 1.ª 3 por 100, 57 (+ 1); Alicantes 2.ª, 195 (+ 14); idem 1.ª 3 por 100, 241 (+ 2); idem B, 44 (— 0,50); idem C, 43 (+ 2,50); idem D, 43 (+ 2); idem F, 48,50 (+ 1,50); idem H, 50 (+ 2); Ciudad Real-Badajoz, 49 (+ 1); A. Bobadilla, 17,50 (+ 0,50); Peñarroya 6 por 100, 98 (— 0,50); Navas 1920, 94,25 (+ 1,25); idem 1932, 94,25 (+ 0,75); Tranvías Madrid 1.ª, 101 (+ 0,50); idem 2.ª, 100,50 (— 0,50).

Compañía Hispano-Americana de Electricidad, S. A.

A partir del 1 de junio de 1942 se pagará el cupón número 33 de las Obligaciones 5 ½ por 100, emitidas por esta Compañía en 7 de marzo de 1934, a razón de

pesetas 6,7375 por Obligación,

en los siguientes Bancos y demás de costumbre:

Banco Español de Crédito, Madrid; Banco Urquijo, idem; Banco de Vizcaya, idem; S. A. Arnús Garí, Barcelona; Banco de Vizcaya, Bilbao.

El Consejo de Administración.

La producción científica al servicio de los intereses de la Patria

Decreto de 11 de mayo de 1942 por el que se crea el Instituto Español de Edafología, Econología y Fisiología vegetal

La ley de 24 de noviembre de 1939, creadora del Consejo Superior de Investigaciones Científicas, quiere "vincular la producción científica al servicio de los intereses espirituales y materiales de la Patria".

El desarrollo de las Ciencias Naturales, promovido por el Consejo, responde a esta dirección de la ley fundadora del alto organismo de la investigación científica.

El Consejo Superior de Investigaciones Científicas cuenta con institutos dedicados a las investigaciones biológicas y a las investigaciones geológicas en los que el trabajo científico adquiere relieve y consideración crecientes. Pero entre ambas zonas de objetivos investigadores queda el enlace constituido por los materiales geológicos y biológicos transformados y mezclados en la formación del suelo y base de aquella nutrición mineral, que es soporte y condición del desarrollo de las plantas.

Planta y suelo constituyen una unidad no sólo global, sino particularizada en los más varios problemas concretos.

El más amplio sector de las Ciencias de la Naturaleza, Química, Física, Microbiología, Botánica, Geología, Geografía, Climatología, converge en este fecundo nudo de lo biológico y lo inorgánico.

Atento el Consejo a los requerimientos del desarrollo científico y a la norma de gradual y seguro crecimiento de sus instituciones había creado una Sección de Química del Suelo en el Instituto "Alonso Barba", de Química. Los trabajos que esta Sección realiza, la necesaria irradiación, ya en marcha, a nuevos núcleos de estudios de sus problemas, la naturaleza y volumen de la tarea, aconsejan elevar esta Sección a Instituto y constituir el Instituto Español de Edafología, Econología y Fisiología vegetal.

Por todo ello, a propuesta del ministro de Educación Nacional, y previo acuerdo del Consejo de Ministros

DISPONGO:

Artículo 1.º Dependiente del Consejo Superior de Investigaciones Científicas se constituye el Instituto Español de Edafología, Econología y Fisiología vegetal en el Patronato "Santiago Ramón y Cajal".

Art. 2.º El Instituto Nacional de Edafología, Econología y Fisiología vegetal se ocupará de las investigaciones fisiológicovegetales, econológicas y edafológicas en sus aspectos morfológico, físico, químico, microbiológico y geográfico.

Art. 3.º El Instituto Español de Edafología, Econología y Fisiología vegetal establecerá la debida conexión con las actividades de esta naturaleza desenvueltas por el Consejo Superior de Investigaciones Agronómicas.

Art. 4.º El Consejo Superior de Investigaciones Científicas organizará y desarrollará debidamente este Instituto.

Así lo dispongo por el presente decreto, dado en Madrid a 11 de mayo de 1942.

Presentaciones en la Jefatura Provincial del Movimiento

Con la mayor urgencia, y para un asunto del máximo interés, se presentarán en la Jefatura Provincial del Movimiento, sita en García Gutiérrez, 1 (Departamento de Admisión), cualquier día laborable, de once a una de la mañana, los camaradas que a continuación se citan: José Antonio Cabrales Tomás, Benito Cabrero Sandoval, Emilio Calderón Parejo, Julio Calvo González, Juan Calvo Vargas, Justiniano Camarero Alonso, Juan de Castro Delgado, Esteban Camarero Mora, Antonio Camino Jara, Alfredo Campanero García, Tirso Concha Vicente, Eusebio Candeal Legua, Salvador Canelro Pérez, Manuel Cano Pérez, Constantino Cano Rubio, Isidoro Cantero Albelda, Carlos Cañellas Marquina, Aurelio Carbajosa Fradejas, Jaime Carcauso Bravo, Juan Carmona Fernández, Román Carpintero Chicote, Francisco Cartagena Guisado, Mariano Carrasco Gómez, Florencio Carrera Rodríguez, Rafael Carriles Alvarez, Julio Casado Gacerrieta, Abundio Casado Paniagua, Santiago Caro León, Fernando Castellanos Larrea, Eleuterio Castilla Pozo, Manuel Castillo Buenaga, José Castro Ferrer, Julián Castro Hurtado, Demetrio Castro Villacañas, José Catalán Jiménez, Enrique Climent Redondo, Enrique Coberno González, Santiago Cofrade Gutiérrez, José Cólera González, Luis Collado Gómez, Félix Compostre Ena, Francisco Conde Bazaga, Carlos Conde Rodríguez, Rafael Conde Vázquez, Emilio Copano Vieyes, Francisco Cordero Roldán, Antonio Cornejo Aizperrutia, Pablo Cortés Rubio, Francisco Correa Berrocal, Lorenzo Correa Riva, Carlos Costa Gottischalelt, Cristino Crespo Jiménez, Antonio Crespo Pinto, Ricardo Criado Sáenz, Antonio de la Cruz López, Enrique Cuenca Jiménez, Amador Cuenca Montero, José Chacón Millán, José María Chinchilla Alonso, Francisco Dadín Gallo, José Díaz Avila, Luis Díaz Cueto, Luis Díaz Guardón, Doroteo Díaz Rico, Carlos Díez Blas, José Díez Rivas, Félix Dios Prieto, Joaquín Domingo Blazyo, Conrado Domingo Ortega, Ildefonso Domínguez de Diego, Manuel Dorado Alvarez, Félix Durán Bergon, Julián Duro Martín, Bernardo Echaide Oraneta, Félix Echevarría Ibarrola, Félix Echevarría Mintegena, Celestino Elvira Vidanco, Antonio Enrique Salamanca Esteve, Carlos Escalada Gómez, Segundo Escobar Cañoneras, Rafael Espinosa Gómez, José Espuñes Fernández, Rafael Estarellos Caiot, Rafael Estavellas Garrido, José Luis Esteva de la Torre y Benigno Expósito Chozas.

Como eliminó el Madrid al Castellón

Una versión del emocionante encuentro

No hubo trenes especiales que llevaran a Torrero aquellos millares de aficionados que antaño acompañaban inevitablemente al Madrid en sus salidas. Las circunstancias han reducido el privilegio de gozar y... sufrir en campo extraño a un círculo muy reducido de seguidores. Y a uno de éstos, personalidad destacada del fútbol madrileño, que un día vistió los colores blancos y hoy los sigue sintiendo con idéntico entusiasmo que entonces, debemos la información, que él nos promete desapasionada, de lo que ayer tarde aconteció en el campo zaragozano. Y nos dice:

Los lesionados del Madrid.

Tiene doble desgracia mi Club con las lesiones. Por la frecuencia con que las sufren nuestros jugadores y porque éstas llegan sin esa aparatosidad que luego influye en el comentario. Cayó el domingo Basilio, y ayer, en Torrero, se movía con la misma soltura con que lo hizo en Chamartín antes del incidente con Marzá. Todo aquel aparato irónico que adornó la lesión del gran delantero centro, quedó en eso. En cambio,... ¿Quién vió el día de la Ferra cómo Alonso era víctima de un golpe que lo dejaba inútil? ¿Quién descubrió en el Arbiza que hasta el último minuto del encuentro del domingo bregó frente a Melenchón y Baiges un hombre que cuarenta y ocho horas después no podría apenas moverse? Nadie. Y, sin embargo, estos dos hombres, aunque presentes en el campo ayer, eran prácticamente unos más en la lista de ausentes, en la que figuraban Olivares y Huete. Luego vino a agregarse, por azar del juego, Sauto, con una brecha enorme en la cabeza. Asistido por el médico, salió en el segundo tiempo, para sufrir nuevo choque sobre la herida. El espectáculo del entusiasta jugador, chorreando sangre hasta empapar la camiseta, era impresionante. Desentendiéndose de todo, Sauto terminó el encuentro con esa afición que ha vuelto a reverdecer en el pequeño gran medio ala del Madrid.

La obsesión del Castellón.

MARZA

Comenzó reposado, sereno, el Madrid. Ipiña, que había de ser el mejor jugador de los veintidós, imponía desde el ala de la línea media el juego de otras tardes. De él partió el pase que, desviado rápidamente por Arbiza, sorprendió a Pérez. Tanto sin otra dificultad que la falta de preparación por el delantero, que sirviera de aviso al meta. Y allí terminó el Madrid. Cedió la eficacia de la inyección con que se preparó Alonso para sostener el duro encuentro, y permutó su puesto con Alsúa. Arbiza, con la rodilla inflamada, no conseguía rendir lo que era preciso frente al juego entusiasta de medios y defensas levantinos. En los medios, Rovira no podía con aquel ir y venir incesante de balones sin norma técnica alguna del fútbol atropellado de la delantera del Castellón. Sólo la seguridad y dureza de Arzanegui y la sangre fría de Marzá pudieron salvar un resultado que hasta el último segundo estuvo en el aire.

Fué una obsesión, claramente manifestada de todo el Castellón la que le costó el partido. Aquel hombear de balones de los medios sobre la meta del Madrid tenía indudablemente un fin primordial: provocar peligro. Cierto que en esa técnica tan distinta del juego abierto lucido en Chamartín por los bravos muchachos del Castellón influía el nervosismo: pero fué el vehículo que hallaron a mano Basilio y Hernández para repetir incesantemente la escena con Marzá acosado de cerca con entradas no siempre correctas. Y esto supuso la eliminación del Castellón y fué la salvación del Madrid. Porque el portero madrileño, dueño esta tarde de sus nervios, dejó hacer a los contrarios mientra él despejaba con los puños. Mientras, la ciencia de Basilio y Hernández quedaba sin aparecer y era sustituida por una vehemencia estéril. El Castellón, con el mismo juego que desarrolló dos días antes, hubiera sido el seguro contrincante del Atlético bilbaino en la próxima eliminatoria.

El gol que no se dió.

No lo fué. Un faut discutible de Ipiña cerca del corner lo señaló Duce. El árbitro aragonés, bien situado en la línea, dominaba la portería. Al silbido primero, que ordenaba el saque, siguió inmediatamente otro. ¿Dando por terminado el tiempo? ¿Señalando el faut que en aquel instante cometían Basilio y Hernández en la persona de Marzá? Misterio. Y así terminó el encuentro, que nos ha dejado un doble sabor amargo. El de un público no neutral y el de un Madrid roto y sin esperanzas.—JOSETIN.

DEPORTES

LOS DEPORTES EN EL FRENTE DE JUVENTUDES

LOS CAMPEONATOS DE ATLETISMO Y LA FIESTA DE SAN FERNANDO

El día 30 del corriente, fiesta de San Fernando y Día de la Juventud, se celebrarán en toda España una serie de actos encaminados a poner de relieve las cualidades morales y físicas de nuestra juventud.

Por lo que se refiere a las que servirán para exaltar el vigor físico se llevarán a cabo en todas las provincias exhibiciones de gimnasia rítmica a cargo de la Sección Femenina; juegos, por pelayos; gimnasia educativa, por flechas y cadetes; partidos de baloncesto, balón a mano, hockey y otros deportes; y un campeonato de atletismo para cadetes.

Los movimientos de gimnasia educativa han sido elegidos y agrupados en forma tal que, sin perder la espectacularidad que se precisa a los efectos de la divulgación, constituyan una lección completa de gimnasia, sin apartarse de los cánon científicos.

Las pruebas de atletismo serán las que, tras un estudio del Departamento de Educación Física de la Delegación Nacional del Frente de Juventudes, se han mostrado como las más adecuadas a la edad de los participantes.

* * *

El próximo día 30, fiesta de San Fernando y Día de la Juventud, se celebrarán en todas las provincias de España los campeonatos de atletismo del Frente de Juventudes.

Las distancia de las carreras y el peso de los útiles de lanzamiento se han adaptado a las posibilidades físicas de los participantes, cadetes, cuya edad oscila entre los diecisiete y diecinueve años.

Desde luego no figura en ninguna de las carreras del Frente de Juventudes la distancia de 400 metros (tipo de esfuerzo intenso largo), que está demostrado ser, junto a la marathon, una de las pruebas más duras del atletismo y que requiere una larga preparación y endurecimiento orgánico. Las pruebas de esfuerzo intenso corto como las de 100 y 200 metros han sido sustituidas por las de 80 y 150 metros. Los 800 metros han sido reducidos a 600 metros.

En saltos se ha suprimido el triple, cuyo fisiologismo ha sido seriamente criticado aun para ser celebrado entre campeones.

En lanzamientos se ha mantenido el peso reglamentario de 500 gramos para el lanzamiento de la jabalina; pero los 7.257 gramos del peso y los 2.000 gramos del disco han sido disminuídos a 6.250 y 1.500, respectivamente.

Por último, se ha suprimido el lanzamiento del martillo, por requerir una fuerza impropia a la edad de los cadetes.

En fin, por lo que se refiere al atletismo, se ha eliminado todo lo que podría perjudicar a los participantes, sin atenuar el estímulo de la competencia, razón de la existencia del deporte, forjadora de juventudes disciplinadas y vigorosas.

Noticias breves

Atletismo.—La Federación Española ha editado un folleto en el que figurarán las plusmarcas nacionales. Y la Castellana ha señalado el mes próximo para la celebración de sus campeonatos regionales, que tendrán efecto muy posiblemente en las pistas del S. E. U.

Baloncesto.—Mañana quedará cerrada la inscripción para el torneo regional de Primavera que organizado por la Federación Castellana dará comienzo el próximo domingo y el que se jugará con "ventajas" para ciertos equipos.

Hipismo.—Mañana, jueves, gran programa de carreras en el Hipódromo madrileño con el Premio del Ayuntamiento de Madrid, dotado con 15.000 pesetas.

Natación.—La piscina de la Isla ha pasado a propiedad de Educación y Descanso. También actuará allí el Canoe y también el Frente de Juventudes. Parece que esto de la natación castellana se anima...

Rugby.—El campeonato de España de este deporte seguirá el 24 con el partido Barcelona-Levante, subcampeón valenciano. Y siete días más tarde tendremos en Madrid el encuentro S. E. U.-Saboyano, subcampeón de Cataluña.

Nuevos campos deportivos de Madrid

El Estadio Metropolitano

Hace unos días celebróse uno de los aniversarios más gratos para el fútbol español. El 15 de mayo de 1929 el equipo de España lograba una magnífica victoria sobre el once nacional inglés—los auténticos campeones del Mundo—por 4 tantos a 3. Y el escenario que encuadrara tal acontecimiento fué el Estadio Metropolitano, cuyas gradas, casi naturales, se poblaron de una muchedumbre entusiasmada. De aquella jornada a las vividas en plena guerra de liberación hay un abismo. El Estadio, su magnífica tribuna, sus graderías desaparecieron con el vendaval de la guerra, y al terminar ésta, victoriosas las armas de la Justicia y de la Razón, de aquel soberbio campo de deportes no quedaban sino ruinas.

Ahora se convertirá de nuevo en el estadio que necesita Madrid. Con las mejoras que el estudio del terreno indican. Porque al frente de su reconstrucción está nada menos que Javier Barroso, el arquitecto deportista, que sabe de las necesidades de un campo de deportes moderno. Nuestras fotos nos muestran la tribuna y el terreno del Estadio. Dentro de poco, aquí mismo, publicaremos el "nuevo" campo del Atlético Aviación, dos veces campeón de Liga. Arreglado su terreno de juego, trazada su pista de atletismo, con sus campos de baloncesto y su piscina anexas, el Estadio Metropolitano, con cabida para más de los sesenta mil espectadores, será orgullo del Madrid deportivo...

El Valladolid venció por 3-1 al Murcia

Una jugada del partido de ayer entre el Valladolid y el Murcia.

De vieja estirpe universitaria la ciudad del Pisuerga, por sus calles bullen hoy los sucesores de aquellos estudiantes de bonetillo cuarteado y capa de ala de mosca que se ayudaban para conseguir la licenciatura con estrofillas bien pagadas por labradores más ricos en enamoramientos y onzas que de inspiración para cantar los hechizos de sus bellas. A veces metíanse por el campo del arte mayor, y tal cual soneto u octava real halagadores para el prócer protector y buscador de incipiencias poéticas valían los mil reales con que costear el condumio durante la invernada y hasta para rociarlo con un vaso de buen tintillo de Herrera.

Y llegó el deporte, barriendo por bienaventuranza vestimentas mugrientas, dejando al aire, embalsamado por los pinos, las musculaturas jóvenes y cambiando, quién sabe si por suerte o por desgracia, la adoración ciertamente no muy desinteresada a las musas por la idolatría al fútbol, fuente de pingües ingresos para estudiantes necesitados. Y Valladolid tuvo su equipo, y en camino lleno de sinsabores, a fuerza de pacienzudo tesón castellano, llegó a la categoría nacional, y, con ello, a codearse con los ases de Bilbao y de Cantabria, de Galicia y Madrid.

Y este equipo resultó un once copero. Y ayer, en Chamartín, ante un Murcia que sabe también de ese fútbol rabioso que florece todos los años con la primavera de España, fué durante noventa minutos, cuándo en avances, cuándo replegado ante Izpizúa, la suma, ya que no de virtudes técnicas, sí del entusiasmo inagotable a prueba de contrarios ardorosos y de temperaturas tórridas.

* * *

Venció bien el Valladolid. Acaso su alegría no fuera sino tristeza en estos momentos de haber el Murcia alineado a un delantero centro más delantero centro que lo es Vega. El fino jugador, que nos hizo olvidar al desigual Vilanova y a Uría en el centro del campo, nos trajo estos nombres a los labios cuando llegó al terreno del remate. El Valladolid, por su parte, no tuvo defensa, sobre todo en aquellos primeros cuarenta y cinco minutos en que Busquet y Sasot hicieron exhibición de la colocación más absurda y de los despejes más fantásticos que puedan darse. Por suerte, ante ellos estaba Tellado, con su estilo reposado y su pase preciso, cubriendo a ambos, e incluso el hueco que el voluntarioso Torquemada no podía llenar; Barrio defendía su costado de las arrancadas de Ardevol y Amposta, y allá, en la delantera, del centro al extremo derecha, Sañudo, Barinaga y Viso ponían a contribución su clase para dar tinte de categoría al juego.

Un gol bonito en el primer plazo, bien ligada la serie de pases entre Bari y Viso, preparación del gran tiro final del ex madridista. Ya en la segunda parte, Viso confirma la buena impresión con un remate espectacular desde la línea de corner. Sañudo, en la brecha toda la tarde, aprovecha el fallo de Novo para largar el chupinazo bárbaro. Es el tercer tanto. Con el partido asegurado, el repliegue de los castellanos obliga a emplearse a defensas y portero. Mayor acierto ahora en los primeros y seguridad absoluta en el veterano Izpizúa, sólo batido en un corner rematado imparablemente por Vega.

Sañudo, delantero centro del Valladolid.

Y ahora, el Atlético Aviación. Algo muy distinto del Murcia.

* * *

El Murcia es un equipo sin delantera. Aclaremos la afirmación. El Murcia no tiene rematadores. Por falta de ellos perdió el año anterior el encuentro de promoción, y por causa idéntica se ha visto batido ayer en Chamartín. Magnífica línea de medios, con el viejo Solé en el centro y ese gran jugador que es Rancel en el ala. Ayer se vió emparedada entre una defensa irregular, con un Novo desconocido por sus fallos, y una delantera que extremó el trenzado y nunca, ni a dos metros de la puerta, encontró ocasión de meter el pie. Y así, llegando con facilidad frente a Izpizúa, éste apenas si tuvo otra labor que detener plácidamente bombeados o recoger los balones que por los costados o sobre la puerta iban a morir cerca del público.

Y ahora, el Barcelona. Algo muy distinto del Valladolid.

JOSE Mª UBEDA

El campeonato de segunda categoría

Para la fase de ascenso del campeonato regional de segunda categoría se jugará mañana, jueves, a las siete de la tarde, en el campo de la Federación (antiguo del Madrileño), el encuentro entre el Barbieri y el Mediodía.

CARRERAS DE CABALLOS

La reunión de mañana en la Zarzuela

Cambios de recorrido en la IV Vuelta Ciclista a España

Sigue el silencio en San Roque, 7 (en San Roque, 7, querido lector, está la casa de "Informaciones" y en "Informaciones" están los organizadores de la IV Vuelta Ciclista a España). Hablar allí de la gran prueba internacional española es sembrar una magnífica cosecha de "mutismos". Nadie sabe nada de nada ni quiere saberlo...

Pero el cronista—afortunadamente para él—cuenta con buenos amigos en todas partes, incluso en los vagones restaurantes de los expresos de Galicia. Y así podemos dar algunas nuevas de la gran carrera, ronda a nuestro país, gracias al amigo, siempre dispuesto a servir, por nuestro conducto, a la afición ciclista española.

En fin, comencemos. La Vuelta a España, en su cuarta edición, no va a ser una vuelta completa. Se queda en algo más de tres cuartos. Comprensible todo cuando las razones de este corte se hagan públicas. Que han de ser dolorosas para la región que no visitará la caravana. La afición andaluza comprenderá, sin embargo, que a últimos de junio el calor es insoportable a través de sus polvorientas carreteras.

Pero hay más: hay que en la gran prueba tomarán parte corredores de Francia, de Bélgica, de Alemania, de Suiza, no acostumbrados a estos climas. Hacer correr a estos hombres de entrada bajo el tórrido sol andaluz es, entre otras muchas cosas y antes que nada, antideportivo. Y, como consecuencia, Andalucía no será este año de las regiones que visitarán los "tours" de "Informaciones".

¿Qué hacer entonces? Entonces se ha pensado en ir tras la salida de Madrid a Albacete, subir de aquí a Murcia, seguir por las huertas privilegiadas del Segura y del Turia hasta Valencia. Y ya todo encauzado por el recorrido de los años últimos seguir la prueba...

* * *

En lo dicho hay el 101 por 100 de autenticidad. En lo que viene hagan ustedes el favor de hacer una pequeña rebaja. Porque ya no hay tanta seguridad. El amigo informante ha oído campanas, pero, por lo visto, tenía en aquellos momentos "mal de orejas".

Se trata de que desde Barcelona a Zaragoza—etapa de la Vuelta anterior—hay trescientos kilómetros. Pero con sus dudas sobre si son kilómetros de mil metros o ha habido "propi" en cada uno de ellos. Trescientos kilómetros en línea casi recta, sin una casa en que guarecerse cuando el calor apriete—como apretó el año último—, sin un árbol al que agradecer un instante de sombra...

Y se estudia también un cambio por estas latitudes. ¿En qué podía consistir? ¿Podría ser la solución un recorrido Barcelona-Lérida-Huesca-San Sebastián? Al menos parece que

Otra vez la pesadilla de la guerra de gases

UNA DEFENSA PASIVA BIEN ORGANIZADA NEUTRALIZA EL EFECTO DE LA AGRESION QUIMICA

Todas las profecías que a partir del Tratado de Versalles, se hicieron sobre las características y desarrollo de la primera de las guerras futuras coincidían en asignar a las armas químicas un valor decisivo. Poco antes del armisticio, los norteamericanos anunciaron haber descubierto un nuevo gas de combate. Sobrecogía el ánimo pensar en los efectos de la "lewisita"—que ellos habían apellidado con macabra elegancia "rocío de la muerte"—, capaz de exterminar total y rápidamente la vida de los seres orgánicos.

Las visiones dantescas de los atacados por gases llenaban la literatura de la postguerra. Clima morboso que trascendió a novelones con relatos espeluznantes y folletos en que aparecían los gaseados como tullidos y guiñapos humanos en posesión de todas las lacras. Una literatura folletinesca, en suma, que llevó el ánimo crédulo de las gentes sensibleras a concentrar todo el horror de la guerra en la nefanda acción de los gases.

Y llegó el conflicto actual, y con él se puso de manifiesto una profunda renovación en la técnica bélica. Se perfeccionó la artillería y el carro de combate, a cuyos balbuceos asistimos en la guerra del 14; cobró un valor casi decisivo el arma aérea, compartido con los sumergibles, y aparecieron "nuevas armas", que revolucionaron la estrategia: los paracaidistas y el torpedo humano de que nos hablan los japoneses.

De los gases nadie se había vuelto a ocupar hasta que, inopinadamente, el Mundo entero se ha estremecido como movido por una sacudida eléctrica. Hace cinco días solamente, el premier del Gobierno inglés, míster Churchill, habló de la guerra química y al conjuro de sus palabras—las primeras pronunciadas sobre este tema por un jefe de Gobierno desde el comienzo del conflicto—ha cobrado actualidad viva todo un mundo dormido de recuerdos.

Guerra de gases en 1914.

¿Cuáles fueron, en realidad, los combates de la Gran Guerra decididos por la acción de los gases? En abril de 1915, los alemanes pasaban por una crisis de municionamiento ocasionada por la falta de pólvora. La "gran catástrofe de las municiones", según frase del general Ludendorf—uno de los mejores estrategas de todos los tiempos—determinó que Alemania prestase atención a la guerra química, como solución de aquella crisis, que más tarde se salvó con la fabricación de explosivos mediante el nitrógeno.

Sobre un frente de seis kilómetras, en Flandes, los alemanes emitieron una oleada de cloro que puso fuera de combate a 15.000 hombres y produjo la muerte de 500 por asfixia. No se hizo esperar la respuesta aliada. En septiembre ,las tropas británicas contestaron con una emisión de nubes de cloro, que no obtuvo igual resultado porque el Ejército germano estaba ya preparado contra gases.

Dos años más tarde, los alemanes ponen en acción un nuevo tipo de gas que recibió el nombre de "iperita", por ser en la zona de Ypres donde se empleó por vez primera. Los efectos de este gas vesicante, que además de vejigas en la piel produce irritaciones en las vías respiratorias, tenía la misión de producir bajas durante los días que precedían a una ofensiva. La ciudad de Armentières fué bombardeada durante cuatro días con iperita y los alemanes no entraron en ella hasta pasadas dos semanas.

Los innumerables compuestos químicos ensayados durante la pasada guerra pueden agruparse, por sus efectos en el organismo humano y por el color que los alemanes pusieron en los diversos proyectiles, en: lacrimógenos o gas cruz blanca, estornutatorios o cruz azul, sofocantes o cruz verde, vesicantes o cruz amarilla, y tóxicos.

Defensa contra la guerra química.

Los técnicos han resuelto ya de un modo satisfactorio por medio de la máscara cómo debe llevarse a cabo la protección contra la guerra química. Esta solución, que es perfecta en cuanto a protección individual, resulta más difícil de aplicar en la guerra actual. El campo de batalla no se limita hoy a un frente o zona determinados, sino que abarca el territorio total de la nación beligerante.

Mediante la protección colectiva, las ciudades y grandes núcleos urbanos escapan a los efectos de la agresión química. Se requiere únicamente una disposición general de ánimo conocida bajo la denominación de "disciplina de gases". La población civil debe de conocer por medio de simulacros de bombardeos químicos las medidas de defensa pasiva a adoptar por todos y cada uno de los habitantes.

Los cuerpos de poco peso molecular, de cuyas combinaciones nacen los gases, son bien conocidos de los químicos, y, sin descartar totalmente la posibilidad, los estudios sobre guerra de gases demuestran que hay que esperar pocas novedades en cuanto a la agresión química. Los ejércitos y las poblaciones que poseen una organización completa de la defensa pasiva dejan de temer al peligro aeroquímico que, en definitiva, es un arma menos mortífera y peligrosa que los explosivos y armas de fuego.

J. BENITEZ LUMBRERAS

OSHIMA, EN MUNICH

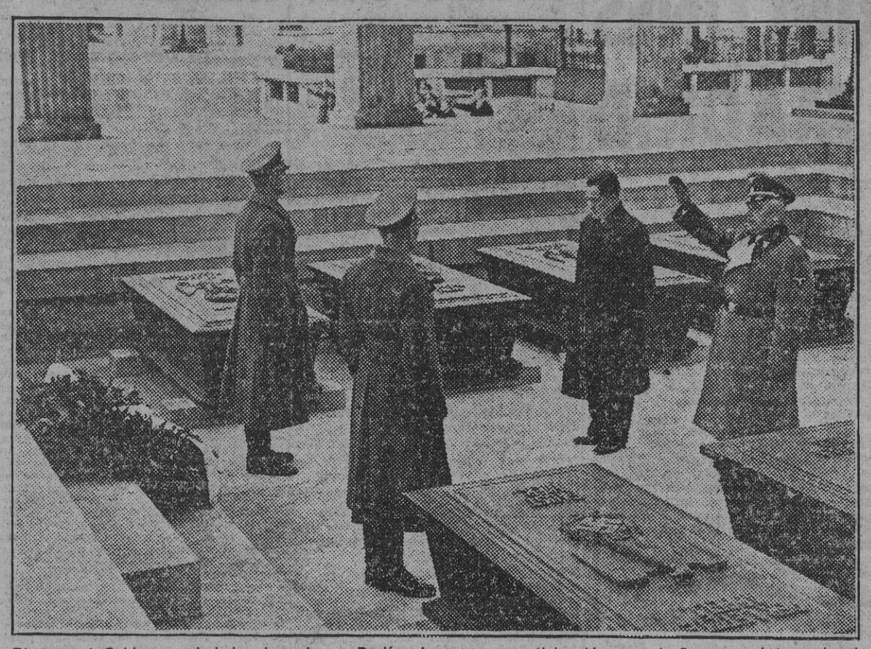

El general Oshima, embajador japonés en Berlín, durante su participación en el Congreso Internacional Cultural de Munich, tuvo ocasión de asistir a diversos actos en que se puso de relieve la fusión de ideales existente entre los dos países. He aquí al representante nipón momentos después de depositar un ramo de flores ante el monumento a los primeros caídos del Partido nacionalsocialista. (Foto Ortiz.)

El Rey-Emperador inaugura la Exposición de la Academia de Hungría en Roma

LAS SEMANAS BERLINESAS DE ARTE

ROMA, 20.—Su Majestad el Rey-Emperador ha inaugurado esta mañana la Exposición de la Academia Nacional de Hungría. El Soberano fué recibido por el ministro de Hungría en Roma, por el presidente de la Academia, el subsecretario de Educación Nacional y el gobernador de Roma. El Monarca, después de contemplar detenidamente las obras expuestas, felicitó al director de la Academia y a los artistas. (Efe.)

Dos conciertos de la Filarmónica

BERLIN, 20.—Las Semanas Berlinesas de Arte de 1942 se celebrarán del 31 del corriente mes al 22 de junio. Los actos serán inaugurados con una Exposición en la Galería Nacional, donde serán mostrados varios centenares de cuadros, esculturas y litografías. La Orquesta Filarmónica, dirigida por el maestro Furtwaengler, dará dos conciertos con tal motivo. Durante las Semanas habrá representaciones teatrales y otras manifestaciones culturales especialmente organizadas. (Efe.)

Las hijas y nietas del almirante Raeder serán repatriadas de Guatemala

Llegan a Alemania los canjeados procedentes de América

GUATEMALA, 20.—Las hijas y las nietas del almirante Raeder, jefe de la Marina de guerra del Reich, formarán parte del grupo de repatriados alemanes que salen de Guatemala. Salen del país a petición del almirante, aunque la hospitalidad y condiciones de la vida en Guatemala son completamente normales.

* * *

FRANCFORT, 20.—Han llegado, procedentes de Lisboa, los dos trenes especiales que conducen a los diplomáticos y corresponsales alemanes en América. En la estación fueron saludados por el representante del ministro de Negocios Extranjeros, Von Welzsaecker; el jefe de Protocolo y ministro plenipotenciario, Von Doernber; altos funcionarios del Ministerio y numerosas personalidades de la Administración y del Partido. (Efe.)

Un avión alemán ataca a un mercante inglés

CIENTO OCHO NAUFRAGOS ALCANZAN LA COSTA ORIENTAL DE AMERICA

LISBOA, 20.—Un mercante británico ha sido atacado por un avión alemán frente a la costa portuguesa. Desde la costa pudo observarse el duelo entre el buque y el avión y se cree que el barco fué hundido, si bien no ha podido ser comprobado todavía. (Efe.)

Los supervivientes del "Calgarolite"

MEJICO, 20.—Han desembarcado en Chetumal (Yucatán) 23 supervivientes del barco-cisterna canadiense "Calgarolite", de 11.949 toneladas, los cuales han ganado la costa en lanchas de salvamento. Se ignora el paradero del capitán del buque y 25 miembros de la tripulación. El "Calgarolite" fué alcanzado por tres torpedos el 9 de mayo pasado.

Náufragos de otros dos barcos, a salvo.

Veinticinco supervivientes de un barco aliado hundido frente a Nueva Escocia han desembarcado en un puerto de la costa oriental estadounidense. Se cree que 13 tripulantes de dicho barco han perecido.

Por otra parte, comunican de un puerto canadiense que 60 supervivientes del navío aliado hundido en el Atlántico Central han desembarcado en dicho puerto. El buque fué perseguido durante dos días por los submarinos. Se estima que las pérdidas humanas son reducidas. (Efe.)

CANTO ESPAÑOL

Acaso la más emotiva de todas las artes sea la canción. Vehículo de emociones que nacen en el alma y que se expresan por los labios, el primer canto que en el Mundo se oyó asombraría incluso a su autor. El canto nace como consecuencia de una victoria. Si la alegría es emoción matinal, la canción es emoción guerrera. Se canta para comunicar, con acentos ancestrales, alegrías a todos nuestros semejantes. Se canta a la mujer amada en la nota viril de Aragón o en la cadencia dulce y morriñosa del alalá, terminado con el "aturuxo", grito de guerra de los celtas que vivaqueaban en los castros. Y vino una falsa civilización contra una verdadera cultura, y las canciones eran frívolas quejas de sentimientos decadentes. En nuestros cantos populares se unía la unción católica con el desafío amoroso, con la añoranza de días mejores y con un esperar inquieto. Acaso sea España el país que más canta; donde el silencio adquiere caracteres tremebundos. Lo dijo el poeta, temblando ante el silencio:

"Cómo se viene la muerte. Tan callando.

Grandes concentraciones niponas en la frontera china con Birmania y Tailandia

500 aviones, infantería y unidades motorizadas

CHUNGKING TEME UNA FUERTE OFENSIVA CONTRA CHINA MERIDIONAL

CHUNGKING, 20.—El portavoz militar chino ha confirmado la presencia de fuertes contingentes japoneses en la frontera con Birmania y Tailandia, puntos donde los nipones han concentrado más de quinientos aviones y grandes contingentes de infantería y unidades motorizadas. El Alto Mando chino espera que el ataque japonés de gran envergadura contra la parte meridional de China comenzará de un momento a otro. (Efe.)

EL PORTAAVIONES "HORNET"

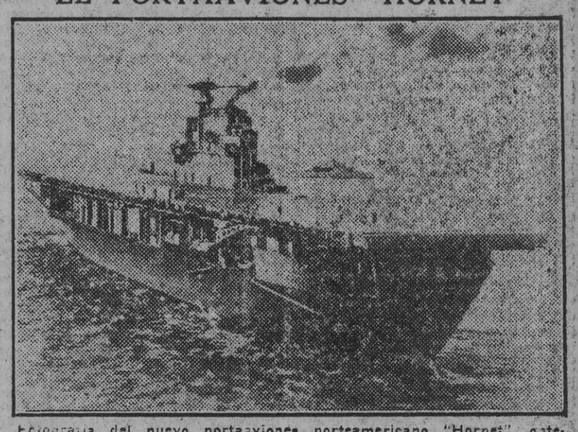

Fotografía del nuevo portaaviones norteamericano "Hornet", obtenida en alta mar poco después de su incorporación al servicio activo, que tuvo efecto en 1941. (Foto Pando.)

OFENSIVA

Máquinas del tipo He-123, las llamadas gráficamente "saltamontes", ayudan eficazmente a la infantería alemana en su ofensiva bolchevique. (Foto Transocean.)

Detalles de la derrota soviética

Bombardeo de Yokonga, en el Glacial Artico

BERLIN, 20.—Los restos de las tropas rojas derrotadas en Kerch se refugieron en el extremo sureste de la península, cerca de Aukburnu, y sobre la pequeña península del noreste de Kerch, cerca de Jenikale, según se comunica en un centro competente, que amplía detalles sobre el comunicado de hoy.

Partiendo de ambos puntos, los soldados bolcheviques intentaron huir por medio de navíos y pequeñas embarcaciones por el Estrecho de Kerch. En colaboración con las fuerzas del aire, que bombardeaban continuamente las posiciones enemigas y las concentraciones de barcos, la última resistencia fué rota por los soldados. Un audaz ataque realizado en canoas neumáticas sirvió para que el 19 de mayo fuese conquistado el fuerte de Aukburnu. Los Stukas y las baterías antiaéreas alemanas apoyaron eficazmente las operaciones de la Infantería. Al suroeste de estas fortificaciones un grupo soviético que presentaba todavía resistencia fué batido en los alrededores de Staryi. Los soldados rusos se defendían desde los refugios construídos en la roca viva, los cuales fueron conquistados, con grandes pérdidas para el adversario. Dicha zona fortificada estaba también en poder de las tropas alemanas en la tarde de ayer. Fueron capturados varios millares de prisioneros.

Las cabezas de puente instaladas por los bolcheviques al suroeste de la ciudad de Kerch fueron también conquistadas en encarnizada lucha. Al noreste de la ciudad las tropas enemigas presentaron una obstinada resistencia en la comarca de Jenikale y en la mina de Wojkow. Los soldados rusos intentaron, por medio de contraataques contener el avance incesante de las unidades alemanas, que marchaban sobre un territorio lleno de cavernas y pasos subterráneos. Pero en la tarde del martes las fuerzas alemanas llegaban al mar, cerca de Opassnaia y se apoderaban del saliente fortificado de Jenikale. Los elementos de otra división asaltaron simultáneamente el faro de Gleiki y sus obras militares. Los rojos continuaron retrocediendo y durante su retirada perdieron 8.250 prisioneros y 2.000 muertos. (Efe.)

Nueve aviones rusos derribados

BERLIN, 20.—Los aparatos alemanes de bombardeo en picado han atacado eficazmente el puerto de Yokonga, en el océano Glacial Artico. En el curso de otro ataque contra un aeródromo ruso, fuertemente protegido, las bombas hicieron explosión entre los aparatos que se encontraban en tierra. Los cazas alemanes derribaron en los combates librados en este sector nueve aviones rojos. (Efe.)

LA MISION TAILANDESA ABANDONA JAPON

Se estrechan las relaciones entre los dos países

TOKIO, 20.—La Misión de amistad tailandesa ha abandonado el Japón, después de varias semanas de estancia en este país del general Fya Fal Hal, jefe de la Misión, ha expresado su reconocimiento por la hospitalidad nipona en un telegrama dirigido al ministro de Asuntos Exteriores japonés.

La estancia de la Misión tailandesa en el Japón ha contribuído a profundizar aún más las estrechas relaciones que unen a los dos países. Los delegados tailandeses se muestran profundamente impresionados por la potencia del Japón y la resolución inquebrantable de todo el pueblo de terminar la guerra victoriosamente. (Efe.)

FERIA PRIMAVERAL EN ZAGREB

El mariscal Kvaternik, en la inauguración de la Feria de Primavera, de Croacia, inaugurada en Zagreb.

OBRA NACIONAL DEL CERRO DE LOS ANGELES

¡Españoles! El monumento del Cerro de los Angeles, por su significación religiosopatriótica, es obra de interés nacional. Por Dios y por España contribuid a esta obra con vuestro dinero.

MAC ARTHUR EN AUSTRALIA

El general norteamericano simboliza el sueño de la hegemonía a que Wáshington aspira en el Pacífico

El ataque a Birmania, impuesto a Dainippon (así nos dicen que se dice ahora) por el imperativo estratégico de defender sus conquistas en tierra continental asiática, no puede alucinarnos al extremo de olvidar que Australia continúa siendo un objetivo esencial en los proyectos de expansión japonesa.

Muchas semanas, y muchas cosas también, han pasado en Australia desde aquella mañana del 27 de enero, en que las formaciones de bombarderos japoneses realizaron su primera incursión contra Port Darwin, la gran base aeronaval de la Australia del Septentrión.

La fisonomía política de aquel continente ha experimentado una intrigante metamorfosis desde el arribo de Mac Arthur, el estratega norteamericano, importado—o más bien exportado—de las Filipinas para asumir las responsabilidades de la defensa de aquel territorio.

Pese a todos los triunfos de los ejércitos nipones (¿o son dainippones?) en cuantas empresas han acometido en esta hazañosa epopeya, la ocupación de Australia es una "papeleta" que ofrece riesgos y aventuras jamás soñadas, o encontradas, en la portentosa exhibición acrobática con que los japoneses regalaron a un Mundo asombrado en las siempre arduas operaciones de Singapur, Sumatra y Borneo.

Mas si el destino de Australia sigue críptico y arrellanado en el halda de los dioses, hay cosas que se vislumbran con persuasiva diafanidad y que hacen innecesario apelar a veleidosas conjeturas. Nadie puede vaticinar que el Japón logre un día ser dueño de Australia; pero, sin pujos ni verde de profeta, cualquiera logra concebir que Inglaterra ha perdido su señorío sobre aquel su vastísimo dominio.

Si los últimos acontecimientos en el mar del Coral, repujados y sahumados con los recentísimos informes sobre la presencia de dos portaaviones norteamericanos en aquellas aguas, y si la ocupación de Madagascar no fueran indicio incontestable de un plan de parcelamiento de continentes y océanos entre Gran Bretaña y los Estados Unidos, ciertos episodios, en apariencia pueriles y desmedrados, permiten colegir al observador quién es, si no el amo del Pacífico, por lo menos, quién aspira a serlo.

El general Mac Arthur nos brinda la clave del problema. Este señor, llegado a Australia en condiciones dramáticas, con el halo, bien que prematuro, del héroe, cuando aún Batán y la isla del Corregidor lograban resistir a los embates enemigos, descendió sobre Canberra como si hubiera sido un inmortal mesiánico, ungido por la Providencia con exuberancia de talento y de virtud militar para defender el suelo que los australianos mismos se reconocían incapaces de disputar al presunto invasor.

El efecto de la llegada de Mac Arthur a Australia ha sido electrizante. El propio Mac Arthur se siente empequeñecido ante la desorbitada magnitud del homenaje. Los australianos lo han hecho suyo. Mac Arthur es hoy Australia. La Historia se ha reconstruído para servir a la causa de la deificación del general norteamericano. Un humilde personaje, que nunca pensó en la inmortalidad, se ve hoy erguido sobre la peana. Este es John Mac Arthur, uno de los primeros colonistas de Australia, que se dió cuenta —hasta ahora nadie se había dado cuenta de ello—de que la colonia no podía nunca prosperar si allí no se introducía el ganado lanar.

Y fué Mac Arthur, uno de los antepasados del liberador, el que se preocupó de traer de la colonia del Cabo unos ejemplares de carneros merinos que—aquí entramos nosotros—el Rey de España había regalado al Gobierno holandés.

F. PIÑOL.

"Dalmacia, cabeza de puente del espacio vital italiano"

Conferencia del gobernador dálmata

MILAN, 20.—Invitado por el Instituto de Estudios de Política Internacional, el gobernador de Dalmacia, Bastianini, ha pronunciado una conferencia sobre el tema "La Dalmacia italiana" ante numerosas autoridades y personalidades del mundo político y económico.

Bastianini hizo una exposición histórico geográfica, en la que se refirió al drama nacional de la población italiana de Dalmacia, drama que llegó a su punto más grave durante los veinte años de opresión yugoslava. El orador puso de relieve especialmente que Dalmacia es la cabeza de puente hacia el espacio vital italiano de la península mediterránea y es además el punto en que los intereses y el intercambio con el nuevo Estado croata se enlazan. Después de hablar de esta posición política de la Dalmacia, el gobernador Bastianini trató de la disgregación espiritual y administrativa que el fascismo encontró en el país y de la obra de reconstrucción comenzada según las directrices del Duce, la cual afecta a la bonificación de las tierras, la reorganización en todos los sectores de la producción y a la educación de la juventud.

MIENTRAS SE SECA LO PINTADO, por Bellón

EL PINTOR DE BROCHA GORDA.—¡Atiza! Esta vaca se está aprovechando del cartel que he pintado para un bar.

Bombardeo del aeródromo de Kwelin

TOKIO, 20.—La aviación japonesa ha bombardeado el aeródromo de Kwelin, en la provincia de Kuangshi, sin tropezar con oposición alguna por parte de los cazas chinos. Las bombas arrojadas han ocasionado destrucciones de importancia en las instalaciones del aeródromo. (Efe.)

SOLDADOS COLONIALES ITALIANOS

Soldados coloniales de Italia encuadrados en una formación de defensa antiaérea del ejército que lucha en Africa del Norte. (Foto Iberia.)

El Presidente mejicano inaugura el Congreso Interamericano de Periodismo

Reunión preparatoria de la Conferencia continental de Policía

MENSAJE INAUGURAL DE LAS "CADENAS DE AMERICA"

GUATEMALA, 20.—El Presidente, Avila Camacho, ha inaugurado el Congreso Interamericano de Periodismo en Méjico, con asistencia de un centenar de delegados norteamericanos y otros tantos suramericanos.

En Buenos Aires.

Una sesión preparatoria de la Conferencia de Policía, interamericana ha sido celebrada en Buenos Aires, bajo la presidencia del ministro de Asuntos Exteriores. Esta Conferencia ha sido convocada por el Gobierno argentino como consecuencia de la resolución aprobada en la celebrada en Río de Janeiro para el 27 de mayo. El conocido criminalista y ex presidente del Tribunal de La Paz Jorge Frías ha sido nombrado presidente de la Conferencia. El ministro de Asuntos Exteriores, Ruiz Guiñazú, ha dado a conocer las cuestiones más importantes que han de tratarse en la asamblea. Estas son primero, intervención rigurosa en la propaganda extranjera; segundo, vigilancia de grupos o de personas de procedencia extranjera, que eventualmente podrían originar desórdenes civiles o militares; tercero, medidas de Policía y de legislación contra los actos de sabotaje en ferrocarriles e instalaciones de interés público o militar. (Efe.)

El Presidente del Uruguay inicia las emisiones

MONTEVIDEO, 20.—El Presidente de la República uruguaya ha pronunciado por radio un mensaje inaugural de las "Cadenas de América", emisiones radiodifundidas que enlazan a todas las estaciones americanas. El Presidente puso de relieve la unión que existe entre los países americanos y el espíritu de progreso que les anima. (Efe.)

El ministro venezolano de Asuntos Exteriores irá a Wáshington

CARACAS, 20.—El ministro de Asuntos Exteriores de Venezuela, Caracciolo, ha aceptado la invitación del Presidente de los Estados Unidos y visitará este país en la primera semana de junio próximo.

Chile no quiere romper con el Eje

SANTIAGO DE CHILE, 20.—El ministro de Relaciones Exteriores, Barros Jarpa, ha hecho un resumen de la situación internacional ante la Comisión parlamentaria correspondiente, reunida en sesión secreta. El ministro expuso las razones por las cuales el Gobierno no cree conveniente romper las relaciones diplomáticas con las potencias del Eje y a continuación habló sobre la situación económica actual de Chile. El informe de Barros Jarpa ha producido mucha impresión en los círculos parlamentarios. (Efe.)

En Estados Unidos se editan 400 publicaciones en idiomas del Eje.

Cerca de 400 publicaciones periódicas en alemán, japonés e italiano se editan en los Estados Unidos, según una estadística facilitada por las autoridades federales. (Efe.)

EN MANILA

Vuelve la normalidad a los territorios ocupados por los japoneses. En la foto puede verse una calle de Manila, donde la vida vuelve a cobrar idéntico ritmo al de antes de comenzar las hostilidades. (Foto W.)

Desde BERLIN

LA RESISTENCIA EN KERCH, definitivamente liquidada

FRACASO DE LA GRAN OFENSIVA DE TIMOCHENSKO

El Ejército alemán ha aprovechado la oportunidad de aniquilar varias divisiones acorazadas

BERLIN, 20.—(Crónica radiotelegráfica de la Redacción de la Agencia Efe.) ¿Qué consecuencias tendrá para los Soviets su gran ofensiva primaveral? Esta pregunta se debe formular ahora que se ve claramente que la gran ofensiva del mariscal Timochensko ha fracasado y bien puede darse el caso de que los alemanes pasen en este sector de su táctica defensiva al ataque general.

Esta gran ofensiva soviética no ha preocupado seriamente al Alto Mando alemán. Los círculos militares berlineses no han dado muestras de inquietud alguna. Sabemos que cuando ocurre algo desagradable en materia de operaciones militares estos círculos berlineses mantienen una reserva absoluta hasta que la acción adversaria ha sido dominada y se ha entrado en la fase de la represalia. En el caso de Jarkov, se ha hablado siempre de una manera abierta de la ofensiva del mariscal Timochensko. Se ha declarado que el Ejército rojo había copiado los métodos empleados por la Wehrmacht, ya que Timochensko había concentrado ante Jarkov varias divisiones de tanques, gran número de baterías de grueso calibre y una importante cantidad de aviación.

La ofensiva la lanzó Timochensko por los puntos del frente que él creía más débiles. La artillería y la aviación bombardearon las posiciones alemanas de una manera estratégica. Un cronista alemán ha escrito que bajo el fuego enemigo la tierra parecía "sacudida por un huracán". Después de varias horas de fuego de artillería y de actuación de los aviones de bombardeo, avanzaron los tanques rojos en gran número hacia las líneas alemanas. La Infantería germana tuvo que ceder en algunos puntos y al encuentro de estos grupos compactos de tanques enemigos tuvieron que salir los carros alemanes y la Luftwaffe. Verdaderas batallas de tanques se han librado estos días en el sector de Jarkov. Los rusos no han ahorrado ni hombres ni material para alcanzar el objetivo que se habían propuesto al iniciar, hace una semana, esta gran ofensiva. Sin embargo, no han logrado nada positivo, porque después de encontrar en su avance un muro infranqueable, formado por los tanques y por la artillería alemanes, muy pronto se verán obligados a pasar de nuevo a la defensiva. La cifra de cerca de 450 tanques soviéticos destruídos por las armas alemanas indica de una manera clara y terminante la gran cantidad de hombres y material que Timochensko había concentrado ante Jarkov para llevar a cabo esta su gran ofensiva de primavera.

Algunos comentaristas, al referirse a esta gran batalla, han escrito que si el mariscal rojo no consigue los objetivos que se proponía, por lo menos logrará aplazar la anunciada gran ofensiva alemana, puesto que en esta lucha se habrá tenido que emplear material y hombres que el Alto Mando reservaba para las operaciones militares en preparación. Quienes opinan tal cosa se habrán olvidado de una consigna clásica de Hitler en su campaña de Rusia: "Prefiero aniquilar el ejército soviético que conquistar grandes ciudades y extensas zonas de terreno ruso." El Alto Mando alemán ha tenido ahora la oportunidad magnífica de aniquilar varias divisiones acorazadas, que en las manos de Timochensko siempre hubieran constituído un peligro.

En esta gran batalla, en la que el factor material cuenta más que el número de hombres, los Soviets han perdido de nuevo una cifra elevada de tanques. La gran batalla de Jarkov se ha librado por iniciativa soviética. Los alemanes no sólo han sabido defender perfectamente sus posiciones estratégicas fundamentales contra el asedio de sus enemigos, sino que se disponen a sacar el máximo provecho de su táctica. Escuchando los razonamientos que se hacen ahora en los círculos militares de Berlín se comprende, pues, la pregunta: ¿Qué consecuencias tendrá para los Soviets su gran ofensiva primaveral?

La cuestión cobra más interés por la terminación de las operaciones alemanas en la península de Kerch, anunciada anoche por el Alto Mando en un comunicado extraordinario lleno de cifras impresionantes. Tres ejércitos soviéticos destruídos, 150.000 prisioneros, más de 1.100 cañones, 372 morteros, cerca de 3.600 carros blindados, 3.800 camiones y vehículos motorizados, 323 aviones y 13.600 toneladas hundidas demuestran con una elocuencia insuperable la potencia de la Wehrmacht y el ímpetu con que se ha lanzado de nuevo a la lucha en el Este, después de una larga paralización impuesta por la inclemencia del invierno. Si durante este tiempo pasado de inacción forzosa los alemanes han perfeccionado su técnica militar del modo que demuestra el balance de la batalla de Kerch, ¿qué sorpresas nos depararán cuando se pongan en movimiento en otros sectores más amplios y más fáciles del inmenso frente de Rusia? Porque es evidente que la Wehrmacht no conocerá ya el descanso y se lanzará ahora, liquidada ya definitivamente la resistencia enemiga en Kerch, a nuevos y más importantes objetivos. Y como los acontecimientos actuales suscitan toda clase de preguntas, terminaremos con otra: ¿Hacia dónde enviará Adolfo Hitler ahora a sus soldados?

Germán CORTES

M.C.D. 2022