AÑO XXXIX.—Núm. 338

PALMA DE MALLORCA

HORAS DE DESPACHO

Redacción: De las once de la mañana á las ocho de la noche y de las diez de la noche á las cuatro de la madrugada.
Administración: Desde las siete de la mañana hasta las cinco y media de la tarde.

TELEFONO N.º 27

Oficinas: Conquistador, 30

La Almudaina

DIARIO DE LA MAÑANA — AVISOS Y NOTICIAS

1923
Domingo 2 de Diciembre

PRECIOS DE ABONO

Un mes. 1
Extranjero (trimestre) 8

Número suelto . . . . . 10 c.
Id. atrasado 15

DEL VIAJE DE LOS REYES A MALLORCA

La fiesta escolar.—Los niños Juan Roten Sureda y Catalina Morell Fortuny, vestidos de caballero y dama a usanza del siglo XVI al ir a presentarse a los Reyes, en casa de la Sra. Marquesa Vda. de Vivot

S. M. la Reina doña Victoria al descender del automóvil, a la entrada del cuartel de Inca

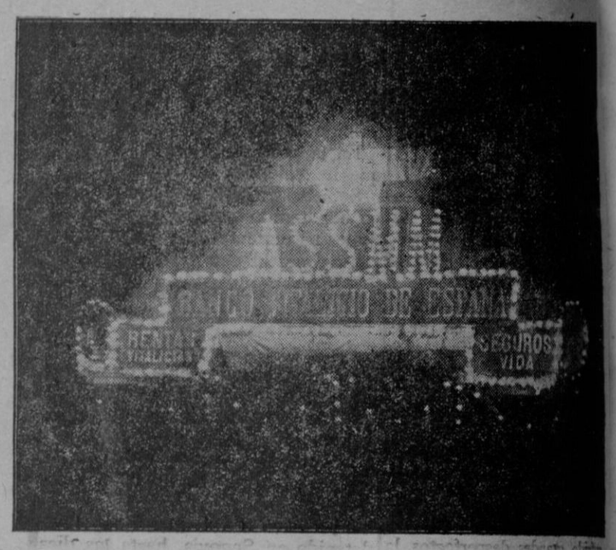

Iluminación de la fachada del despacho del Consul de México señor Karajaba

Durante su estancia en el Palacio de la Marquesa Viuda de Vivot fué entregada al Monarca una artística invitación para que aceptara la Presidencia honoraria de la Congregación de la Inmaculada y San Luis Gonzaga de Montesión. Dicho documento iba encerrado en una artística cartera de piel, con la corona real en oro.

El Monarca aceptó complacido dicha Presidencia.

***

Hemos tenido ocasión de ver en el establecimiento de don Manuel Bonet el precioso pañuelo que regala a S. M. la Reina doña Victoria como recuerdo de su estancia en Palma.

Dicho pañuelo está bordado sobre linón de hilo, hecho a mano, formando un sencillo dibujo, y en uno de sus extremos figura el escudo de la Real Casa con todos sus cuarteles sostenido por dos leones, intercalando el nombre de doña Victoria Eugenia.

El precioso trabajo va encerrado en un artístico y rico estuche de peluche de seda, en cuya cubierta va dibujada la silueta de Palma desde el puerto, todo sobre seda, con la inscripción: «A S. M. la Reina Doña Victoria Eugenia.—Recuerdo de su visita a Mallorca.—Noviembre de 1923.—Manuel Bonet. Palma.»

También vimos una mantelería que el señor Bonet regala a S. M. la Reina, toda de encaje de Venecia, con un artístico bordado en el que figuran los atributos de la Real Casa campeando entre la flor de lis.

Dicha mantelería será destinada para el Palacio Real que en la ciudad de Barcelona se construye para los Monarcas.

***

Cuéntanse muchas y curiosas escenas ocurridas durante la cortísima estancia entre nosotros de Sus Magestades los Reyes don Alfonso y doña Victoria.

Entre ellas se destaca sobremanera la que pasó en la Cuesta de Santo Domingo, o sea la calle de Conquistador, ya anochecido.

Se dice que frente a la puerta del Círculo Mallorquín estaba apostada una pareja de la guardia civil montada, con la orden de no dejar circular en ningún sentido los autos ni carruajes, durante determinado tiempo.

En esto aparece un automóvil trayendo una marcha algo ligera, y al llegar al citado punto, le sale al paso uno de los guardias, intimando al chofer a que retrocediera.

—Es que yo puedo pasar—exclama el chofer con el debido respeto, pero también con energía y seguridad.

—Por aquí no se puede pasar, atrás...—replicó el guardia.

—Le digo a usted que yo puedo pasar—exclama un poco más fuerte el chofer, intentando poner en marcha el coche, instigado por la persona que iba dentro.

—¡Atrás, le he dicho!—grita el guardia, con el caballo echado casi encima del radiador.

En esto asoma por la ventanilla una cabeza femenina, haciendo ademán al celoso guarda de que dejara continuar su marcha al chofer.

—No, señora—repite el guardia—tengo orden de no permitir el tránsito.

Entonces la voz femenina exclama:

—Paso a la Reina...

Y el guardia saludó a su Soberana, dejando el paso franco.

***

Hablando ayer con el Alcalde de Palma don Francisco Salas Albertí, sobre la impresión del viaje y caracter personal del Rey y de la Reina, nos manifestó que en general, y descontando las alteraciones del programa, por causa del tiempo, nos dijo que era satisfactoria la impresión recibida.

Con respecto a las reales personas, se mostró el señor Salas encantado de las prendas personales de los augustos esposos.

—La Reina Doña Victoria Eugenia—dijo—sin duda por efectos del cansacio del viaje, como que se mostrara algo reservada, aunque siempre muy atenta y amable.

—¿Y el Rey?—interrogamos.

—El Rey, para mí, es altamente simpático— contestó el Alcalde.—Muy atento y decidor, se interesó por los negocios de la Casa de la Villa, y por la nueva constitución del Consistorio Municipal, preguntando con la soltura propia de quien conoce al dedillo estas cosas, si se hacía política, en vez de administración, a lo cual contesté, como es así, que no se hacía política.

—¿De modo que Don Alfonso conoce perfectamente el engranaje de la administración municipal?

—Perfectamente, y ello se confirma, con la entrevista que tuvo el Monarca con el Delegado de Hacienda de esta Provincia, al preguntarle por la situación económica de este Ayuntamiento, y por otras cosas y detalles inherentes y propios de la vida próspera o adversa del Municipio.

***

El viaje de los Reyes de Palma a Alcudia se verificó sin el menor incidente.

Al pasar por los pueblos de Santa María, Consell, Inca y Alcudia, fueron los Monarcas objeto de entusiastas manifestaciones, si bien no se hizo parada en ninguno de ellos, limitándose a saludar desde el coche al Coronel y Oficialidad del Regimiento de Inca, que también esperaban su paso.

En el puerto de Alcudia fueron objeto los Monarcas de una cariñosa despedida por parte de las Autoridades y vecindario que acudió al muelle.

Los Monarcas embarcaron enseguida en la lancha a motor preparada al efecto, expresando al Capitán General y Gobernador su satisfacción por el resultado de la visita.

***

El Alcalde de Inca, don Antonio Martorell, dirigió al Rey la siguiente salutación:

«Señor:

Al pisar por primera vez esta industriosa ciudad de vuestra soberanía, honrándola con vuestra visita y la de vuestra augusta esposa, deber de quien la representa es testimoniaros la inmensa satisfaccción que tal distinción nos produce, y tened por seguro que perdurará en nosotros el grato recuerdo de la visita de nuestros Monarcas.

No ostenta esta ciudad ningún título; solo en su escudo hay el emblema de la fidelidad y ella ha sido su característica en las relaciones comerciales e industriales y con las Instituciones, siendo un orgullo nuestro el haber convivido siempre en franca cordialidad con el elemento militar, que nos honra guarneciendo esta población, y por ello el Ayuntamiento que inmerecidamente presido, inició la construcción de este hermoso Cuartel que los Gobiernos de V. M. han impulsado y que no dudamos será vuestra visita un estímulo para su terminación.

Recibid, Señor, con mi saludo, el corazón noble y leal de todo un pueblo que está ansioso de aclamaros.»

***

La noticia que se hizo circular de que los Reyes visitarían la fábrica de Porto-Pí no se confirmó, ni apareció tampoco como visita que se desistiera de ella.

***

Ayer tarde una brigada de obreros procedieron a quitar la gruesa capa de arena que había sido colocada en el centro del Paseo del Borne, para el paso de los Reyes y su acompañamiento.

***

La mayoría de los adornos de fachadas de sociedades y casas particulares fueron ayer mismo quitados quedando solo los distintos arcos y mástiles de gallardetes en la Plaza de Cort, Plaza de Weyler y Avenida de Antonio Maura.

***

Ampliando la noticia que ayer publicamos referente a la visita de S. M. la Reina al Castillo de Bellver, hemos de añadir que en el magnífico coche guiado por el capitán de Infantería don Rafael de Lacy, hijo político de la Marquesa viuda de Vivot, además de la Soberana iban la Duquesa de Medinaceli, los capitanes de Infantería don Pedro Dezcallar, hijo político también de la Marquesa Viuda de Vivot, don Joaquín Gual y Villalonga, y el aristócrata don Nicolás Cotoner, a quienes el Monarca había honrado con el encargo de acompañar a su augusta esposa para que pudiera admirar las bellas perspectivas que desde Bellver se columbran. La Reina quedó encantada del panorama, pudiendo ello ser motivo de ser algún día Bellver residencia veraniega de los Reyes.

***

Anteanoche, a las 11, el Comisario señor Flores, dió orden para que fueran puestas en libertad las 22 personas que hace días fueron detenidas a raiz de la venida de los Reyes a esta ciudad.

***

La imposibilidad de dar las gracias personalmente a cuantos han prestado auxilio para contribuir a la grandiosidad del recibimiento dispensado por Palma a SS. MM., como así mismo al Presidente del Directorio Militar, el Capitán General de Baleares hace público por nuestro conducto, su reconocimiento.

***

El niño Laureano de Irazazabal Hevia, hijo del heróico capitán que sucumbió bravamente en los sucesos de Julio, fué recibido por el Monarca en la recepción, expresándole el niño las gracias, por la medalla que por sufrimientos por la Patria, le concedió recientemente el Gobierno de S. M.

El Rey ha preguntado si estaba satisfecho de la distinción otorgada, contestando a todo el niño Irazazabal con gran serenidad.

—o()o—

PALMA

Registros de ingresos profesionales.—El Administrador de Contribuciones de estas islas señor Alsal nos participa que por Real orden de 26 de Noviembre último se ha ampliado hasta fin del actual el plazo para la legalización de los libros registros de ingresos profesionales a que se refiere la Real orden del seis de dicho mes de Noviembre.

Accidentes del trabajo.—En el dispensario de la Mutualidad de Accidentes fueron asistidos los siguientes obreros:

Antonio Ferrer, Herrero, domiciliado en la calle de Alós n.º 37, de una fuerte contusión con inflamación sobre el pié derecho.

—José Roig Torres, con domicilio en la calle de Concepción, número 25, de una inflamación en la palma de la mano derecha.

—Francisco Jaume Ferrer, domiciliado en la calle de Cordelería, número 22 de una contusión en la rodilla derecha.

—o()o—

Bendición del nuevo Monasterio

de las HH. de la Visitación de Santa M.ª (Salesas), en la Ronda de Poniente

Hoy, domingo, día 2, a las 3 y media de la tarde, el Rdmo. señor Obispo, revestido de Pontifical y asistido por señores Capitulares de la S. I. C. B. y de otros señores sacerdotes se dignará bendecir solemnemente un hermoso grupo escultórico del Sagrado Corazón de Jesús y de Santa Margarita María de Alacoque. Actuarán de padrinos el noble señor don Gabriel Morell y la Excma. señorita doña Bárbara Sureda, Marquesa de Vivot. Al final se cantará un solemne Te-Deum.

A continuación se bendecirá la Cripta y demás dependencias del Monasterio.

La mañana del día 24 de Noviembre el M. I. señor don Antonio Canals, Arcipreste y P. Espiritual de la Comunidad, bendijo ya por delegación del Rdmo. señor Obispo, el amplio oratorio del Monasterio, celebrando después el santo Sacrificio de la Misa. Dirigió adecuada plática antes de distribuir la Sagrada Comunión a los numerosos fieles y a las Religiosas, que desde la tarde anterior se habían trasladado de la calle de la Gloria a su nueva morada, quedando también instalada desde aquel día la reserva de S. D. M.

Crónica de Sports

FUTBOL

Ante los partidos de campeonato

Hoy domingo como ya está anunciado, tendrán lugar los primeros partidos del Campeonato de Baleares, 1923-24, entre los equipos «Alfonso XIII»-«Baleares» y «U. P. M.»-«Regional» en los campos de los citados en primer lugar.

Para la buena organización de los mismos, el Comité Provincial ha tomado todas las medidas necesarias y por unanimidad acordó castigar duramente cuantos incidentes ocurrieran en el transcurso del campeonato.

También se acordaron serias precauciones para garantizar los árbitros y si llegase el desagradable caso que estos vieran coaccionada su labor, se tomara la dolorosa decisión de inhabilitar los terrenos de juego donde los incidentes ocurrieran.

El Comité espera no llegarán los casos que todos lamentaríamos y recomienda eficazmente a las Directivas de los Clubs contendientes, secunden los esfuerzos del mismo a fin de garantizar el completo orden en los campos de juego y recordando que todo jugador expulsado del mismo por el árbitro, será luego penalizado según la falta cometida.

—o()o—

Notas de la Alcaldía

Para mañana lunes a las siete de la noche, como de costumbre, está señalada en primera convocatoria la celebración de la sesión ordinaria del Ayuntamiento, y en su defecto se celebrará el miércoles a la misma hora en segunda.

***

En dicha sesión se reproducirá la aprobación de la cuenta del Farmacéutico don José Miró, por efectos suministrados a la Casa de Socorro.

De la Comisión de Hacienda, entre otros, será puesto a la deliberación del Consistorio la cuenta o liquidación por concepto del impuesto de cédulas personales.

***

De la misma Comisión de Hacienda será presentado un dictamen sobre un donativo a la Junta de Damas, para la creación en esta Ciudad de la Casa del Soldado.

—o()o—

Guardia civil

Comunica la del puesto de Son Servera haber denunciado a la autoridad competente a dos vecinos de la misma, uno de ellos por abandono de dos cabezas de ganado lanar que entraron en la propiedad de un convecino y otro por haber tenido retenidas dichas cabezas negándose a entregarlas a su dueño sin que este le abonara 5 pesetas.

—Por la de los puestos de Petra, Maratxí, Palma y Son Servera, han sido denunciados al Juzgado, varios individuos por infracción del Reglamento de policía de carreteras.

—o()o—

Audiencia

Señalamiento

Para mañana lunes está señalada en esta Audiencia, la vista en juicio oral y público de la causa instruída por el Juzgado de la Lonja, contra Guillermo Llinás, acusado del delito de disparo y lesiones.

Sostendrá la acusación el Teniente Fiscal señor López de Sagredo.

El procesado estará defendido por el Abogado don Antonio Moncada.

—o()o—

Teatros

PRINCIPAL

Anoche celebró su beneficio el Director de la compañía señor Marchetti.

Hizo gala de su vis cómica.

La obra que se estrenaba «¡Adios Juventud!» es bastante endeble. Hedda Ristori fué en ella aplaudida.

***

Hoy domingo se celebrarán dos funciones Por la tarde a las cuatro y media se pondrá en escena la linda opereta «La Geisha».

Por la noche a las nueve tendrá lugar la primera y única representación de «El encanto de un vals» que hace ocho años no se ha representado en Palma.

La parte de protagonista corre a cargo de Hedda Ristori.

Mañana lunes se despide la compañía de opereta de Granieri, siendo la función a beneficio de la aplaudida tiple señora Tabassi.

Se pondrán en escena dos de las obras de más éxito de la compañía de Granieri «Cavallería Rusticana» y «Molinos de vientos».

***

Se han fijado las listas de la compañía de alta comedia Adamuz González.

Anita Adamuz es considerada como una de las primeras figuras de la escena española y Manuel González ha sido durante varios años primer actor del Teatro de la Comedia de Madrid.

He aquí la lista de la Compañía y repertorio:

Primera actriz, Anita Adamuz.

Actrices: Adamuz, Anita; Cruz, Julia. Gajiana, Matilde. López Romero, Luisa. Rico, Patrocinio. Soria, Ernestina. Tejada, Carmen. Valdés, Inés. Vidal, Dolores.

Primer actor, Manuel González.

Actores: Adamuz, Francisco; Aragones, Manuel. Ch. de Albert, Antonio. Benedito, Adolfo. Closa, Emilio. Delgado, Fernando. Guerra G., Luis. González, Manuel. Hurado, Casimiro. Martín Vara, Manuel. Venegas, Tomás.

Apuntadores: Antonio Ponce, José García.

Maquinista: Valentín González.

Pintor escenógrafo, José Aguado.

Gerente representante: Serafín Lozano.

Repertorio y estreno

Una mujer sin importancia.—Rosas de Otoño.—La calumniada.—El último pecado.—Frente a la vida.—El Rayo.—La casa de la Troya.—El orgullo de Albacete.—La de Caín.—¡Es un hombre!—Un negocio de oro.—Mamá Colibrí.—El Ladrón.—¡Tío de mi vida!—La loca de la casa.—La Malquerida.—El adversario.—El segundo marido.—El caudal de los hijos.—¡Que no lo sepa Fernanda!—Mi marido me aburre.—Los amigos del alma.—Cobardías.—Don Juan, buena persona.—El ardid.—El Mundo es un pañuelo.—La pluma verde.—La señorita Angeles.—El conflicto de Mercedes.—Los frescos.—Como Dios nos hizo.—La mala ley.—Cristalina.—Las hijas del Rey Lear.—El honor de los demás, y varias más de las que se estrenan con éxito en Madrid.

Decorado exprofeso para todas las obras, propiedad de la Empresa Artística.

Butaca sin entrada valdrá tres pesetas, entrada general 1'00 peseta y la entrada de paraíso dos pesetas Los impuestos a cargo del público. La empresa nos dice que ha puesto estos precios que son muy reducidos dada la importancia de la compañía la cual en otros años cobra la butaca con entrada a cinco pesetas sin contar los impuestos, en atención a ser la temporada de Navidad, la temporada clásica de nuestro Teatro Principal.

El artístico adorno de la fachada de la Federación Patronal

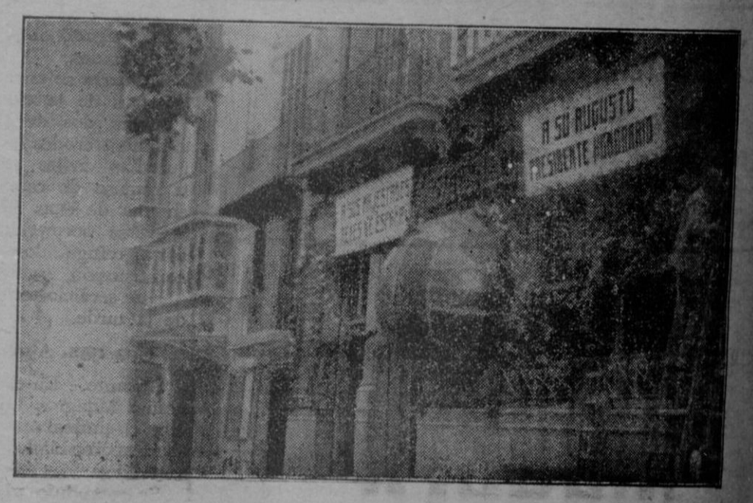

El original adorno de la fachada de la sociedad de foot-ball Alfonso XIII

M.C.D. 2022

...o en el Hotel Ritz, tomando un ...que le ofrecieron las Damas de la ...z Roja.

...o banquete. Función de gala en el Liceo

Esta noche se celebra otro banquete en el Hotel Ritz, asistiendo ...gos los Reyes a la función de ...a que tendrá lugar en el Teatro ...ceo, donde se representa «El Barbero de Sevilla».

...nquete en el «Restorán Martín» en honor del Marqués de Estella. Iluminaciones

En el «Restorán Martín» se celebra otro banquete en honor del Marqués de Estella, que le dedican ...s somatenes armados de Cataluña.

Los edificios públicos y particulares aparecen iluminados.

La campaña en Africa

Madrid 30 a las 20

Acaparando plata

Tetuán.—Desde algún tiempo se sospechaba que ciertos agentes se dedicaban a llevarse la plata hassani, ignorándose el destino que pudieran darle.

Un agente de policía descubrió que un hebreo se dirigía en automóvil a Tánger, capturándole y ocupándole cerca de nueve mil pesetas hassani.

Se ignora el destino que pudiera dar a este dinero.

Grandes desperfectos a causa de las lluvias

Tetuán.—A causa de las lluvias ha sufrido grandes desperfectos la carretera de Tánger, habiéndose hundido el puente de Buena Vista.

Gran Visir al campo. Su substituto

Tetuán.—Ha marchado al campo el Gran Visir Rekaina, con permiso que le ha concedido el Comisario Superior, nombrándose Gran Visir interino a Mohamed Ersuak.

Madrid 30 a las 24

Escuelas en Nador para hijos de moros

Melilla.—Se ha ampliado el poblado de Nador dotándolo de escuelas para los hijos de moros.

Disparos con un grupo de rebeldes

Melilla.—Las baterías de Tafersit dispararon contra un grupo de rebeldes refugiados en las cuevas del poblado.

Ha fallecido Pardrodis Ben Said.

Madrid 1 a las 13

Los daños causados por el temporalazo

Ceuta. Las últimas noticias referentes a los daños causados por el temporal acusan que campamentos enteros han quedado sin tiendas causando daños en las comunicaciones telegráficas.

Las fuerzas vivaquean y numerosos buques se han refugiado un el puerto.

Nevadas

Madrid 30 a las 22

Nevada fortísima. Trenes detenidos

En las primeras horas de la noche de hoy ha nevado en todo el término de Madrid.

En la parte de Sierra Nevana la que ha caído es fortísima.

Se sabe que en Medina del Campo han tenido que detenerse varios trenes ascendentes, los cuales llegaron a Madrid con gran retraso.

Temporal de nieve imponentísimo. No llega la correspondencia

Segovia.—Ha caído en esta comarca una copiosísima nevada.

En toda la sierra el temporal de nieve es imponentísimo, como no se recuerda otro igual.

Los trenes y autos que hacen los correos circulan con un retraso extraordinario.

El correo de Santander estuvo detenido en Segovia, hasta las diez de la mañana.

No ha llegado tampoco la correspondencia de Madrid.

El proceso contra Alba

Madrid 29 a las 24.

Requisitoria a Alba

Valladolid.—El «Boletín Oficial» de la provincia publica una requisitoria del juez especial don José Alvarez Rodríguez, citando a don Santiago Alba, para que comparezca en el plazo de diez días y apercibiéndole en caso contrario con declararle en rebeldía.

Dice Ossorio y Gallardo

Interrogado el señor Ossorio y Gallardo acerca de la noticia de que se ha encargado de la defensa del señor Alba, ha contestado haciendo las siguientes manifestaciones:

Efectivamente, yo fuí requerido por el señor Alba para que le defendiera, y le respondí que si tenía razón aceptaría el encargo para cumplirlo con el debido interés y con todo mi entusiasmo profesional: pero que si no tenía razón, me abstendría de hacerlo.

Por lo que después me han dicho algunos familiares del señor Alba, he formado el juicio de que efectivamente le asiste la razón en lo que concierne a ese proceso de Valladolid.

Si al examinar el caso se afianza este criterio mío, desde luego llevaré a cabo la defensa.

Ha dicho también el señor Ossorio y Gallardo que no sabe que hasta ahora haya sido incoado otro proceso contra el jefe de la izquierda liberal.

Noticias sueltas

Madrid 30 a las 13.

Reunión en el Ateneo

Esta madrugada terminó en el Ateneo la reunión de la Junta general, presidida por el señor Ossorio y Gallardo.

Se aprobó la prohibición por 668 votos a favor de ninguno, contra el sentido de conceder un voto de gracias a la Directiva.

Madrid 30 a las 20.

Del «Diario Oficial» del Ministerio de la Guerra

En el «Diario Oficial» del Ministerio de la Guerra figuran las siguientes disposiciones:

Nombrando Ayudante de Campo del Auditor de la segunda región, al Teniente Auditor don Tomás Claver.

Disponiendo que pase a la reserva el Teniente Coronel de Estado Mayor don Carlos Menendez.

Publica además una circular para la aplicación a las clases de primera y segunda categoría de tropa, asimilados y soldados, la creación de un distintivo personal que sirva para la policía indígena y regulares.

Para estos emblemas serán superpuestos a su bordado amarillo las barras rojas.

Las condiciones para la concesión serán las mismas para los jefes y oficiales, y la concederá el General en Jefe del Ejército de Africa.

Choque de una camioneta con un tranvía. Heridos graves

En la carretera de Carabanchel una camioneta de la propiedad de don Adolfo García y que conducía a don Agustín Apesteguía, chocó con un tranvía, quedando destrozada la camioneta y resultando gravemente herido el conductor, que carecía del carnet de chofer.

Hubo otro herido, también grave, del cual se ignora el nombre.

Los heridos fueron conducidos y curados en la Casa de Socorro, y luego trasladados a su domicilio.

Terrible incendio en una fundición de metales. Los vecinos tienen que abandonar sus casas contiguas. Dos casas destruídas. Obreros sin vivienda y sin muebles

Bilbao.—Esta madrugada se ha declarado un violento incendio en una fundición de metales instalada en la calle de Ituramoro.

El voraz elemento se propagó a los pisos de la finca, y a otras dos casas contiguas, de las que tuvieron que huir los vecinos, lanzando a la calle sus enseres.

Pudieron ser auxiliados dos niños de poca edad que se hallaban ya casi asfixiados.

También corrieron un grave peligro, y fueron salvados, dos vecinos que estaban enfermos de suma gravedad.

Los bomberos han dominado el fuego, pero han quedado destruídas las dos casas.

La mayoría de los vecinos son obreros y han perdido la vivienda y los muebles.

Madrid 30 a las 24

Sindicalistas detenidos. Casas requisadas por la Guardia civil

La Guardia civil dió una batida en el barrio de Colón habiendo detenido a los sindicalistas fugados de la Cárcel Antonio Mur, Gregorio Sobreviela Lorena, y Luis Riquera Planas, ocupándoles pistolas y varios cargadores y habiendo detenido a un mujer que los ocultó.

El Juzgado militar interrogó a los detenidos.

El barrio se encuentra a dos Kilómetros de la ciudad.

A las dos de la tarde quedó totalment erodeado el barrio de 80 guardias civiles y se procedió a la requisa de casas encontrándose en una de ellas tres evadidos que al verse sorprendidos saltaron al corral refugiándose en una casa en construcción, siendo detenidos.

Este servicio terminó a las cuatro de la tarde.

Una riña. Agresora detenida

Alicante.—En el Paso de Mendez Nuñez Mijagros Lopez se encontró con el limpiabotas Antonio Rubio Ruiz acompañado de su esposa insultándola.

Se reprodujo una violenta escena en su domicilio ocurrido en la noche anterior.

Milagros sacó de sus faldas un revolver disparando un tiro a quema ropa sobre el Antonio resultando ileso seindo detenida la agresora.

Hallazgo de una niña colgada de un árbol

En el pueblo de Villafranqueza al salir de la bodega Francisco Pi y Julia Juan vieron unos bultos encima de la puerta que obstruía la salida.

Al reconocerlos quedaron horrorizados, demandando socorro, al ver que era el cadáver de la hija Raquel de 13 años.

Acudieron los vecinos descolgando la niña que se hallaba colgada de un árbol con una bufanda.

Los vecinos dijeron que la niña se hallaba jugando con otras momentos antes.

Se ignora si se trata de un crímen o un suicidio.

Temporal en el mar. Dos ahogados

Dicen de Denia que un fuerte temporal del mar alcanzó a una lancha tripulada por dos personas desaparecidas creyéndose que se ahogaron con el bote.

Ha sido reconocidísimo el puerto sin obtener resultado.

Un loco hiere a un vecino

En Incas de los Molinos pueblo próximo a Novelda un perturbado apellidado Rasegan se encerró en su habitación dando grandes voces de auxilio pidiendo socorro.

Un vecino llamado Gasparo acudió a la peurta de la habitación ignorando que se tratase de un loco creyéndole ejecutor de una fechoría.

Al abrirse la puerta el loco empuñaba un cuchillo atravesándole el vientre, quedando gravemente herido.

Al darse cuenta el loco de lo que hizo recogió al herido en hombros llevándole a Novelda a curar.

El loco estaba en paños menores, corrió sin vestirse.

Ha sido detenido y recluido.

Muerte misteriosa de un recaudador de contribuciones

Granada.—Permanece en el mayor misterio la muerte de un recaudador de contribuciones.

Las noticias oficiales no concuerdan con las particulares que relatan el crímen.

Marchó al lugar del suceso el teniente coronel de la Benemérita señor Ramirez para averiguar el suceso.

Madrid 1 a las 17

Proclamación de la Bula de la Santa Cruzada

A las dos de la tarde se celebró la proclamación de la Bula de la Santa Cruzada.

En la Iglesia de San Miguel se organizó la comitiva

Abría la marcha un piquete de la guardia municipal de gran gala, siguiendo después los trompeteros y timbaleros de la Real casa y los aguaciles, cerrando la marcha los caballeros que llevaban los pendones de la Cruzada.

Se dirigieron a la Plaza de la Armería donde dieron el primer pregón.

Después siguieron por la Presidencia, el Gobierno civil, el Ayuntamiento y la Nunciatura.

Mañana como primer domingo de adviento después de la misa se llevará procesionalmente la Bula desde la Iglesia Pontificia a la Catedral de la Almudena.

El Gobernador asistirá a la ceremonia.

Reunión del pleno del Supremo de Guerra. Vistas señaladas para la próxima semana

Esta mañana se reunió el pleno del Supremo de Guerra para estudiar varias propuestas de ascenso e indulto.

Entre aquellas, se informó favorablemente la del capitán del Tercio senor Rubio

Se han señalado para la próxima semana las siguientes vistas.

El lunes la de la causa contra el suboficial de la Escala de Reserva don Gustavo Domínguez, por su actuación frente al enemigo, actuando de ponente el señor Ayala.

El martes la instruida contra el soldado Joaquín Ferrrandiz, por deserción, actuando de ponente el señor Arraiz.

El miércoles se dedicará al despacho ordinario.

El jueves se celebrará la vista de la causa instruida contra el soldado Antonio Tomás por deserción, actuando de ponente el señor Parreno.

El viernes se reunirá de nuevo el pleno del Consejo y la Asamblea de San Hermenegildo.

Noticias del Extranjero

Barcelona 30 a las 23

Nota de la Conferencia de Embajadores

Paris.—La Conferencia de Embajadores terminará hoy, la nota que enviará al Reich, con motivo de los incidentes de Leizig.

En la comunicación se solicitará sean dadas excusas a los oficiales.

La Comisión del Control militar de Delegados británicos, se adhirió al acuerdo de Berlín, quedando constituído un comité integrado por 56 miembros hay 20 centristas, 20 socialistas, 8 populistas, 4 nacionalistas y 4 demócratas.

Nuevo presidente del Consejo de Ministros alemán

El Presidente de la República ha encargado al señor Marx, la formación de gabinete aceptando.

Se propone gobernar con el apoyo de los partidos intermedios del Parlamento, dando en cierto modo satisfacción a las demandas de los socialistas.

Cree no tener que acudir a la disolución del Parlamento.

Iba ofrecido la cartera de Negocios Extranjeros al señor Stresemann, aceptándola éste.

Prohibiendo la importación de ganados de Australia en Berlín

Berlín.—El Presidente de la República Ebert, que había sido obrero expulsado del Sindicato de silleros y tapiceros de Buenos Aires, ha publicado un decreto prohibiendo la importación de ganados procedentes de Australia a consecuencia de la peste bovina.

Aprobación de un crédito de 15 millones

Berlin.—El Consejo de Estado ha aprobado el acuerdo de Francia relativo al crédito de 15 millones de pesos oro.

Ola de calor en Rusia

Riga.—Por Rusia pasa actualmente una ola de calor como no se había conocido desde hace cincuenta años.

En la semana última el termómetro subió a 23 grados, lo que causó importantes daños en las cosechas próximas.

Los granos de invierno que los rusos plantan en septiembre y octubre y que comenzaban a germinar bajo la nieve al comienzo de la primavera, sacan ya sus tallos fuera de la tierra y por consiguiente se perderán todas las cosechas de invierno con las nuevas nevadas

Consistorio secreto

Roma.—En los círculos del Vaticano se hacen cábalas sobre las intenciones del Papa respeto al consistorio secreto que ha de celebrarse el próximo día 3 de diciembre.

No se sabe si en dicho consistorio el Papa nombrará los diez cardenales que faltan para completar el Colegio cardenalicio.

Propósitos que se atribuyen al señor Primo de Rivera

Londres.—El periódico «Westminster Gazette» dice que el Presidente del Directorio español señor Primo de Rivera, tiene el propósito de crear una poderosa aviación militar, concertando un acuerdo con el Gobierno italiano.

Rusia encarga aviones de combate y transporte a Inglaterra

Londres.—Al dar cuenta una parte de la prensa de los importantes encargos de aviones de combate y de transporte que Rusia ha hecho a la casa Fokker, de Holanda, apunta la duda de si tales armamentos son realmente para Rusia o si para quien trabaja la casa Fokker es para Alemania, para quien trabajó durante la guerra.

Discurso de Trotzky sobre política internacional

Moscou.—En la reciente reunión extraordinaria de los comisarios del pueblo en el Kremlin, se deliberó sobre la situación política internacional. Trotzky hizo en ella una larga exposición de dicha situación, comentándola más especialmente desde el punto de vista de los intereses comunistas

«Toda vez, dijo, que el ejército ruso se encuentra en plena reorganización, el Gobierno ruso debe proclamar su neutralidad ante los acontecimientos actuales de Alemania. Sin embargo, si los revolucionarios alemanes pueden prescindir de la ayuda de nuestros soldados, nuestro ejército rojo no tardaría en entrar de nuevo en la lucha si potencias extranjeras quisieran atender contra el movimiento proletario en Alemania.

Los atentados contra los Consulados de España e Italia en Norteamérica

Nueva-York.—El gobernador Pinoet, ha presentado su informe sobre los atentados ocurridos estos últimos días contra los consulados de España e Italia.

Mr. Pinoet dice que dichos atentados son debidos a una organización secreta roja.

En vista de esto el gobierno norteamericano ha ordenado que los consulados de España e Italia sean guardados por una policía especial.

El Ejército renano derriba al gobierno de la República

Coblenza.—En la sesión del Gabinete que se celebró anoche, el consejo superior del ejército renano decidió destituir al Gobierno y esblecer una dictadura militar.

Habiendo el presidente señor Matthes colocado a los ministros ante la disyuntiva de pronunciarse contra la dictadura o dimitir, aquellos vacilaron, al ver lo cual el señor Matthes salió para Dusseldorff después de declarar que disolvía el Gobierno.

Parece que los ministros se consideran en Coblenza todavía en el uso de sus funciones. Ayer se eefctuaron negociaciones entre los ministros y los militares y es posible que el Gobierno continuará funcionando a pesar de la retirada del señor Matthes por considerarse sin validez la disolución que pronunció.

Declaraciones de Matthes sobre el golpe de Estado

Dusseldorf.—El señor Matthes ha hecho el siguiente relato de los incidentes de Coblenza.

«Los comandantes militares del ejército renano intentaron crear una dictadura de violencia. En la preparación de este golpe de Estado les ayudó mi secretario de Estado Rosenbaum, quien fué desenmascarado como espía prusiano. Abundantemente provistos de dinero, invadieron ayer el local de mi Gobierno e instauración un Directorio compuesto de personas incompetentes y de individuos sospechosos. Una tal Mertz me amenazó con su carabina. Como no teníamos armas, no tuvimos más que inclinarnos

Entonces comuniqué al señor Tirard que el Gobierno provisional reconocido por él como un Gobierno de hecho, había cesado de existir».

Cotizaciones

Madrid 1 a las 20

Interior	70 15
Interior fin de mes	00'00
Amortizable 5 [redacted]	93 90
Amortizable 4 [redacted]	00 00
Banco de España	578 00
Compañía Tabacalera	000 00
Exterior	84 50
Francos	41 05
Libras	33'10
Carpetas interiores	70 15
Marcos	00' 0
Liras	00'00
Dolares	0'00
Coronas	00 00
Bonos del Tesoro	102' 0

Noticias de Barcelona

Barcelona 30 a las 23

Una concesión del Papa por mediación del Rey

Se ha recibido un telegrama del Papa, accediendo a los deseos del Rey en el que autoriza a los sacerdotes encargados de los templos que dén la Bendición Apostólica con indulgencia plenaria en la próxima Festividad de la Inmaculada.

Para la llegada de los Reyes

Las principales calles de la población preparan galanuras para recibir a los Reyes.

Se ha dispuesto hagan fiesta todos los empleados del Ayuntamiento, Diputación y Mancomunidad.

Pasajero atracado

En la calle del Cid fué atracado por dos desconocidos un pasajero, robándole el dinero que llevaba en el bolsillo.

El atracado hizo un disparo logrando detener a un atracador.

Una desgracia en el Puente Drago

Al pasar por el Puente Drago, se cayó Domingo Fal, produciéndose lesiones gravísimas.

Detención de sindicalistas

Han sido detenidos tres sujetos sindicalistas, presuntos autores del atraco de la casa Salisachs.

Ingresaron en la Cárcel incomunicados

Multas de la Alcaldía

El Alcalde sigue imponiendo multas a los propietarios que no tienen depósitos de agua limpia.

Por arrancar un bando, es multado

El Capitán General ha multado a un individuo que arrancó un bando del Alcalde anunciando la llegada de los Reyes.

Inauguración del nuevo Hospital de la Magdalena

Con asistencia del Subsecretario de Gobernación señor Martínez Anido, el Gobernador, el Alcalde y demás autoridades, se ha inaugurado el nuevo Hospital de la Magdalena.

Los invitados recorrieron el nuevo edificio alabando la construcción, orientación y condiciones higiénicas de que está dotado.

Visita del señor Martínez Anido al Presidente de la Mancomunidad

El señor Martínez Anido ha visitado al Presidente de la Mancomunidad, sosteniendo una larga conferencia.

COSTA

Baleares fuera de Baleares

Madrid 1 a las 13

El coronel de Intendencia señor Pascual pasa a la reserva

Entre los Decretos del Diario oficial del Ministerio de la Guerra figura uno, concediendo el pase voluntario a la reserva, al coronel de Intendencia don Eusebio Pascual Bauzá.

Madrid 1 a las 20

Nuevo destino

El «Diario Oficial del Ministerio de la Guerra», publica una disposición destinando al capitán del Estado Mayor don Rafael Martín, de la Zona de Larache a la Capitanía General de Baleares

CORRESPONSAL

Cine Asistencia Palmesana

De 8 y media a 11 noche.

LOS DOS ASES DE LA PANTALLA

Bertini y Charlot

Ultimo día de la preciosa y tan celebrada cinta italiana

LA SOMBRA

magistral interpretación de la genial artista

Francesca Bertini

y de la graciosísima cómica en dos partes

Charlot esquirol

Mañana: SUPER PROGRAMA

Juguete de pasión (4 partes) por KEITH GORDON, **Regreso a los Campos** 8 partes) y **Consecuencias de una mentira** (cómica en 2 partes).

HERNIA

EL NUEVO METODO del señor C. A. BOER, el reputado especialista herniario de París, 52, Boulevard Edgar Quinet, es el único que procura, SIN MOLESTIA ninguna, aun haciendo los más pesados trabajos, un ALIVIO INMEDIATO, la REDUCCION ABSOLUTA y la DESAPARICION DEFINITIVA de las HERNIAS por antiguas, rebeldes y voluminosas que sean.

NO HAY HERNIA (quebradura) que resista a la acción de los incomparables aparatos C. A. BOER, cuyas cualidades curativas son ALTAMENTE RECONOCIDAS. MEDICOS EMINENTES los usan y los propagan porque los creen imprescindibles para todos los HERNIADOS que deseen evitar las funestas consecuencias de un abandono prolongado.

POSITIVOS E INMEDIATOS son los resultados obtenidos con los aparatos C. A. BOER como lo prueban las muchas personas que agradecidas, engrandecen los efectos BENEFICOS Y CURATIVOS del método C. A. BOER.

José Torregrosa, Baja de San Pedro, 73, tienda Barcelona. A LOS 62 AÑOS CURADO de una HERNIA ESCROTAL

Sr. Don C. A. BOER

Soller 26 de Noviembre de 1918

Muy Sr. mío y amigo: Después de saludarle tengo la satisfacción de decirle que en un año de llevar sus aparatos, siguiendo el METODO C. A. BOER ESTOY COMPLETAMENTE CURADO de una hernia que hace 5 años que padecía. No puedo menos que expresar a mi alegría y dar el más expresivo gracias. Queda de Vd. agradecido seguro servidor, S. S. q. b. s. m.—Vicente Mallol

Calle San Jaime 28—Soller

Herniados Si quereis evitar las molestias y funestas consecuencias de las hernias visitad al señor C. A. BOER en

LA PUEBLA, Domingo, 9 de Diciembre FONDA COMERCIO.

MANACOR Lunes, 10, HOTEL RIERA.

PALMA, Miércoles 12, Sábado 15 y Miércoles 19 de Diciembre, HOTEL ALHAMBRA.

INCA, jueves 13, FONDA ESPAÑA.

LLUCHMAYOR, viernes 14 de Diciembre HOTEL UNIVERSO.

POLLENSA, Domingo 16 de Diciembre, HOTEL COSMOPOLITA.

SOLLER, Lunes 17 de Diciembre, HOTEL RESTAURANT de la ESTACION.

FELANITX, Martes, 18 FONDA ALARO

Quebrados No dejeis de acudir a la visita en el DIA INDICADO, para cada población.

C. A. Boer Especialista herniario, Pelayo, 60 (Plaza Cataluña), BARCELONA.

APARATOS DEL ARTE MEDICO y perfeccionados para:

VARICES, hinchazón, fatiga y debilidad de las piernas.

OBESIDAD, desviación de los órganos de la mujer, caída de la matriz, etc.

EVENTRACIONES, hidrócele, varicócele.

NOTA IMPORTANTE. Los enfermos deben acudir precisamente el día indicado y no otro, pues de lo contrario perderán la oportunidad de curarse, porque, solicitado de todas partes el señor Boer no puede estar en cada población más que el tiempo indicado.

Pérdida Ayer por la tarde desde la Catedral a la Plaza de Cort, se extravió una cartera, con cierta cantidad en billetes del Banco de España y la cédula personal del propietario.

La persona que la tenga en su poder y quiera devolverla, puede hacerlo a su propietario calle de los Desamparados, núm. 10 quien gratificará con cien pesetas el hallazgo.

¿QUERÉIS CONSERVAR LA SALUD? usad los trajes de punto interiores Marca VIGOR Dr. Rothier (PATENTE nº 59216)

De venta en Palma de Mallorca: Benigno Palos. «La Azucena», Calle San Miguel, 60 y 62.

LAS OBLIGACIONES sociales no la enfermarán, si conserva su buena salud tomando el— Compuesto Vegetal De Lydia E. Pinkham

LYDIA E. PINKHAM MEDICINE CO. LYNN, MASS.

...no en el Hotel Ritz, tomando un ...que le ofrecieron las Damas de la ...z Roja.

CINE LA PROTECTORA

De 6 a 11 Salón de novedades Cine selecto

Gran éxito VENGANZA DE LOS DURANT

Exito de CARMEN DEL KLONDIKE del programa Capitolio.

TRANSFORMACIONES TIKIS MIKIS.

EL REY DE PARIS para el 10 Diciembre.

Mañana último capítulo de LA AVENTURERA DE MONTECARLO.

MEDITERRANEO HOTEL

Restaurant de primer orden

TERRENO TELEFONO, 87

Restaurant CA'S MAHONÉS

ESCOGIDA CARTA

CONFORTABLES HABITACIONES PLAZA MAYOR

Almanaque Bailly-Balliere

para 1924

Un tomo en 12.° de cerca de 400 páginas, con más de dos millones de letras, varios mapas, cerca de 1.008 figuras y elegante cubierta.

PRECIOS: En rústica, 2 pesetas; Encartonado 2,50 pesetas.

De venta en la librería de AMENGUAL Y MUNTANER, Cadena, 2.

UNDERWOOD

EL CAMPEÓN MUNDIAL DURANTE 17 AÑOS CONSECUTIVOS

Admirable por su sencillez, rapidez, pulcritud y solidez

C.ª GUILLERMO TRUNIGER SA Apartado 298. Barcelona.

Sucursal en Palma: Brossa, 28, Valero, 2.

50.000 referencias en España

Calendario de Baleares

PARA 1924

Editado por la Casa AMENGUAL y MUNTANER

De venta al por mayor y menor en casa de los editores, Cadena, 2, y en la Casa Rosa, Lonjeta.

Las más altas novedades en artículos de vestir para caballero

SASTRERIA DE PRIMER ORDEN **Alabern** CAMISERIA A MEDIDA Cererols 10 - 12

estaban agradecidos de las atenciones recibidas y de su amabilidad.

Madrid 30 a las 24

Ex alcaldes detenidos

Conducidos por la Benemérita, ingresaron en la Casa de corrección de Monovar Manuel Serna Soler, Eusebio Jimenez Serin, José Jover Crespo y Francisco Galin Serrano ex-alcaldes del pueblo de Salidas sometidos a responsabilidades derivadas de expedientes que instruye el delegado del gobernador enviado al Ayuntamiento.

Detención de un Secretario de Ayuntamiento

San Sebastián.—La Benemérita y la Policía han detenido a Andrés Cadano Torres, Secretario del Ayuntamiento del pueblo de Corea (Logroño) que se fugó al ser acusado de irregularidades administrativas.

Hablando con el Alcalde· Nuevo Reglamento de Policía Urbana. Telegramas de felicitación a los Reyes

El Alcalde nos ha manifestado que se había firmado el Decreto pnoiendo en vigor el nuevo Reglamento de Policía Urbana.

Se introducen bastantes mejoras.

Se crean clases intermedias entre los inspecstores y guardias llamándose guardias distinguidos y brigadas.

Esto se hace con el objeto de estimular el celo de las clases inferiores.

Otra modificación delimita las atribuciones de los Tenientes de Alcaldes y desligando a los guardias de auoritdades extrañas.

Añadió el Alcalde que tenía noticias, de que los químicos del Ayuntamiento habían dirigido una petición a su Jefe renunciando a las dietas que les corresponden.

Manifestó estar dispuesto a renovar el personal de la Casa de Socorro.

Dijo que el día 4 recibirá telegramas de todos los Alcaldes de España felicitándole por el feliz regreso del viaje de los Reyes, cuyos telegramas serán llamados de lujo y coleccionados en un album, que será presentado al Monarca por una comisión de Alcaldes que se nombrará.

Reunión del Directorio

Desde las 6 de la tarde hasta las ocho de la noche estuvo reunido el Directorio.

Al salir manifestó el señor Vallespinosa que no facilitaría nota, pues el Directorio no tuvo tiempo de ocupars ed eningún asunto, porque asistieron los encargados de los Ministerios de Marina e Instrucción, quienes dieron cuenta de infinidad de expedientes de los respectivos departamentos, quedando despachados.

Madrid 1 a las 13

La «Gaceta»

La Gaceta d ehoy publica los siguientes decretos:

Disponiendo se entienda rectificado la reciente disposición en el sentido de designación de agentes y comisionistas de Aduanas que haya de formar part ede las Juntas administradoras de derechos obvencionales de los funcionarios de Aduanas, se haga la propuesta por los colegios oficiales de agentes y comisionistas de Aduanas, cuando se trate d elas Juntas provinciales y a propuesta del Consejo Superior de dichos Colegios, cuando se trate de la Junta de la Sección Central de Aduanas de Madrid.

Disponiendo que el servicio catastral de Montes se efectúe como en la actualidad bajo el mando directo y único del Jefe o Subjefe del servicio catastral.

Declarando que no procede imponer la corrección al Juez de primera instancia de San Sebastián de la Gomera don Alejandro Cobelas Alberte que se le instruyó expediente.

Nombrando a don José Palanca Martníez y a don Carlos Herzando López, Inspectores provinciales de Sanidad de Madrid y Sevilla respectivamente.

Id. a don Enrique Manuel Santos Inspector de segunda de Vigilancia de Barceolna.

Concediendo a la Asamblea Suprema de la Cruz Roja, participación igual a la que disfruta la Asociación general de empleados y obreros de Ferrocarriles de España en las percepciones correspondientes a Beneficencia pública por aplicación de recargos establecidos sobre derechos de almacenaje y paralizaciones de material en las estaciones ferroviarias.

Disponiendo que los limpiabotas pertenecientes a los salones públicos estén sometidos como estén las vigentes disposiciones de la jornada del trabajo.

Madrid 1 a las 17

Concesión de cruces

La «Gaceta» de hoy publica las Reales órdenes concediendo la Cruz de tercera clase del Mérito Naval con distintivo blanco, a los coroneles italianos señores Vitto y Monsengo

Reunión del Directorio

A las diez de la mañana acudió a su despacho el Presidente interino señor Magaz.

A las once se constituyó el Directorio en Consejo terminando a las dos de la tarde.

No se facilitó nota a los periodistas.

El señor Vallespinosa dijo que se había dado cuenta de la llegada oficial de los Reyes a España.

Se dedicaron al estudio de tres o cuatro bases de la Ley de Reclutamiento y algunos expedientes de instrucción pública que quedaron pendientes ayer.

Despacho· Visitas

Antes de la sesión del Consejo el señor Magaz despachó con los encargados de los Ministerios de Instrucción, Justicia y Hacienda.

El Secretario del Directorio coronel señor Nouvilas recibió al Secretario de la Embajada de Francia.

Reclamaciones contra los ingenieros agrónomos

Una comisión de campesinos de Santiago, Espada y Jerez, visitó al Marqués de Magaz, para hacer reclamaciones contra el cuerpo de ingenieros agrónomos.

Comisiones que visitan al Presidente

Una comisión de profesores e inspectores del Hospicio de Madrid, cesantes en virtud de reciente visita de inspección, pidieron la reposición fundándose en que uferon nombrados por oposición.

En el caso de dejarles cesantes piden que se les conceda la excedencia forosaz.

Otra comisión de alumnos de las escuelas de minas visitó al Presidente, para protestar de las aspiraciones de los capataces de minas, que pretender poder firmar los proyectos de los trabajos.

Estuvo a visitar el Marqués de Magaz el señor Millán de Priego, para tratar del problema del servicio militar que afecta a los españoles establecidos en Ultramar.

El problema militar. Reunión de la Junta Nacional del Comercio español en Ultramar

Se celebró en las oficinas de la Junta Nacional del comercio español en Ultramar, una reunión de los delegados de las Cámaras de Comercio de los centros españoles de aquellos países, en que se dió cuenta de la visita hecha al Marqués de Magaz y de la nota que se ha dirigido al Directorio, pdendo se autorice a algunos funcionarios de carrera consular que prestan su servicio en América para colaborar con el Estado para la resolución del problema militar.

Se acordó dirigir al Marqués de Estella, un telegrama rogándole que se aplace toda disposición, modificativa de la Ley de Reclutamiento militar hasta después de oir a los representantes reunidos.

Diario Oficial del Ministerio de la Guerra

Este Diario Oficial inserta las siguientes disposiciones:

Que cese de Ayudante de Campo del Divisionario Suarez Inclán el comandante de Artillería don Julio Fuentes Serrano.

Disponiendo que el coronel de Estado Mayor don Rafael Casablanca Jefe de Estado Mayor de la Sexta Región pase a la tercera.

Circular añadiendo la Escala que se hará en lo sucesivo en los planos y mapas militares para que haya debida unificación.

Causa baja en el Ejército por el Tribunal de Honor, el capitán de Infantería don Joaquín Montejo del Regimiento de Vergara.

Disponiendo que los prófugos desertores podrán ser denunciados por quienes legalmente representen a los interesados o familiares.

Circular sobre guía de transportes militares para evitar anormalidades

Concediendo la vuelta al servicio activo, al teniente coronel de Intendencia don Fernando Vapera.

Alcalde encarcelado

Se ha encarcelado al actual Alcalde de Aravaca señor Ruidavert.

Detenidos puestos en libertad

Se ha decretado la libertad de los detenidos con motivo de una inhumación ilegal

Madrid 1 a las 20

El general Mayendía recibe al Director del Ferrocarril de Madrid-Aragón

El General Mayandía recibió la visita del Director de la compañía del Ferrocarril de Madrid-Aragón para hablarle de los conflictos obreros.

La recaudación del Tesoro en Noviembre

La nota facilitada por la Presidencia respecto a la recaudación del Tesoro en Noviembre último acusa por igual mes del año anterior una alza de veinte millones 150.858 pesetas faltando datos de las provincias de Oviedo y Navarra.

Numerosas comisiones visitan al Almirante Magaz

El Presidente del Directorio Almirante Magaz fué cumplimentado por un grupo de tenientes de navío que navegaron a sus órdenes.

También le visitó una Comisión de agricultores de Asturias pidiéndole la rendición de foros y nombramiento de una Comisión especial que intervenga en los litigios entre terratenientes y labriegos.

También recibió al señor Benlliure y comisiones de la Defensa Patronal Mercantil y otras entidades para pedir la prórroga del Decreto de alquileres y se haga la Ley, pero antes se consulte a los vecinos y comerciantes, y que también subsista el Tribunal mixto.

El Presidente señor Magaz les dijo que el Decreto se prorrogará poco tiempo pues de otro modo los propietarios se retraerán en construir y subsistirá el problema de la vivienda.

Una comisión de viajantes de casas extranjeras protestaron ante el Presidente de que se les exija paguen también contribución.

El Duque de Tetuán visita dos sociedades

El Duque de Tetuán, Gobernador militar, visitó el local de la «Mutualidad Obrera» de la calle de Eloy Gonzalo; deteniéndose en todas las dependencias.

Le recibió el personal facultativo.

Se detuvo a conversar con los enfermos, quedando satisfechísimo de la visita.

Luego visitó la sociedad «Cooperativa Socialista» del paseo de Martínez Campos.

Madrid 1 a las 22

Medidas para evitar el fallecimiento por hambre y frío

El gobernador señor Duque de Tetuán y el Alcalde señor Alcocer, han conferenciado con los presidentes de la Diputación y de la Asociación Matritense de caridad, para acordar las medidas conducentes a evitar el fallecimiento en Madrid por hambre y frío.

Advertencia a los que burlan la tasa del azúcar

El presidente de la Junta Central de Abastos ha publicado una nota advirtiendo a los que pretendan burlar la tasa del azúcar produciendo clases o retrasando la venta, que se encontrarán desagradablemente sorprendidos.

EL VIAJE DE LOS REYES A BARCELONA

Madrid 1 a las 17

Los Reyes han llegado a Barcelona después de penosa travesía

A las cuatro y quince minutos de la tarde llegó el Marqués de Magaz a la Presidencia.

Interrogado por los periodistas sobre el viaje regio dijo que la travesía de Alcudia a Barcelona fué muy penosa por haber encontrado el acorazado «Jaime I» mar gruesa.

Añadió que las últimas noticias que tenía eran, de que los Reyes se encontraban comiendo en el Hotel Ritz de Barcelona.

Barcelona 1 a las 23

Para recibir a los Reyes Animación extraordinaria

Reina animación extraordinaria para recibir a los Monarcas Don Alfonso y Doña Victoria Eugenia.

Por las calles que dan acceso al muelle se hace de todo punto imposible dar un paso por el gran gentío que se congrega.

En el puerto los buques aparecen empavesados.

Todas las embarcaciones de los Clubs náuticos formaban un largo cordón por donde debía pasar la lancha real.

La escuadra a la vista· Entrada del acorazado «Jaime I»· Salvas en Montjuich

A las ocho de la mañana en el Castillo de Montjuich se ha puesto el aviso de que la escuadra estaba a la vista.

Entra el acorazado «Jaime I» y los demás buques de la escuadra española a las nueve y media en el puerto, disparándose las salvas de ordenanza.

Aeroplanos y dirigibles simulan un combate

Seis aeroplanos y dos globos dirigibles simularon un ataque, lanzando bombas explosivas, siguiendo luego evolucionando por encima del acorazado «Jaime I».

Desembarcan los Reyes· El Alcalde da la bienvenida· Las floristas ofrecen ramos a la Reina

Los Reyes embarcaron en una lancha a vapor, tomando tierra a las diez y cuarto en las escaleras del Muelle de la Paz.

El Alcalde se adelantó, dando la bienvenida a los Monarcas.

Una comisión de floristas ofrecieron dos preciosos ramos de flores a la Reina Victoria Eugenia.

Se arrojan flores a los Reyes· Suelta de palomas

El público, que era extraordinariamente numeroso, arrojó infinidad de flores a los Reyes.

Hubo una numerosa suelta de palomas mensajeras.

Los Monarcas saludaban sonrientes.

Revista de una Compañía· Los Reyes suben a un landó· Hacia la Catedral

Una Compañía del Regimiento de Vergara rindió los honores en el muelle a los Reyes, siendo después revistados los soldados por el Monarca.

Los Reyes montaron un landó, acompañados del Alcalde, y detrás en otros coches iban el Marqués de Estella, el Capitán General de la Provincia de Barcelona, el general Mijans del Bosch y los Ayudantes, emprendiendo la marcha por las Ramblas, calles de San Fernando y del Obispo, llegando a la Catedral.

Reciben a los Reyes el Arzobispo de Tarragona y todos los Obispos de Cataluña· Solemne Te Deum

A la puerta de la Catedral fueron recibidos los Reyes por el Arzobispo de Tarragona y todos los Obispos de Cataluña, entrando en el templo bajo palio, que era portado por caballeros de la nobleza catalana.

Los Monarcas penetraron en la real Capilla donde se cantó un solemne Te-Deum.

Luego adoraron la imagen de Santa Eulalia, patrona de Barcelona, visitando la cripta.

Después abandonaron el templo siendo despedidos en igual forma que a la llegada.

Al Ayuntamiento· Ovaciones. Gran recibimiento· «Lunch». El Rey se muestra encantado de su viaje a Italia y a Mallorca

Al salir de la Catedral, y una vez organizada la comitiva, se dirigieron los Monarcas al Ayuntamiento, siendo objeto de entusiastas ovaciones en todo el tránsito.

En el Consistorio fueron recibidos los Reyes por gran número de concejales y Gentiles Hombres, al tiempo que la Banda Municipal entonaba la Marcha Real.

En el despacho del Alcalde les fué servido a los Monarcas y a sus acompañantes un delicado «lunch».

El Rey conversó allí con varios aristócratas, mostrándose encantado de su viaje a Italia y a Mallorca.

El Rey alaba al fascismo· Asomados al balcón, son aclamados. Desfile de la tropa

Don Alfonso continuó hablando con algunas altas personalidades, alabando el funcionamiento del fascismo en Italia, diciendo que era una nueva política, muy importante en el mundo.

Luego se asomaron los Monarcas al balcón principal, siendo ovacionados por el público numeroso que permanecía estacionado en la Plaza de San Jaime.

Los Reyes presenciaron el desfile de las tropas.

En el Salón de Ciento. Recepción

Terminado el desfile, pasaron los Reyes al Salón de Ciento, donde se verificó una lucida recepción popular que duró más de dos horas.

Madrid 1 a las 22

Cambó y Ventosa en Madrid

Los ex-Ministros regionalistas señores Ventosa y Cambó llegaron a Madrid, donde se proponen pasar varios días.

Desfilando por ante los Monarcas infinidad de Ayuntamientos de Cataluña, Sociedades, Centros Oficiales, Corporaciones, Comisiones Militares, Clero, Nobleza y mucho público.

Banquete en el Hotel Ritz. Visita suspendida. La Reina a los brazales

Al terminar la recepción se trasladaron al Hotel Ritz, donde se celebró un banquete de autoridades.

Se suspendió la visita a las obras del Pajacio Real, por estar cansancio.

La Reina se dirigió a inaugurar un Pabellón de la Cruz Roja, imponiendo allí los brazaletes a las nuevas enfermeras.

Discurso del Rey· Termina con un «¡Visca Catalunya!» Contestación del señor Puig y Cadafalch

En el banquete celebrado en el Hotel Ritz el Rey pronunció un discurso, ajudiendo al Presidente de la Mancomunidad, señor Puig y Cadafalch, brindando por las cuatro provincias catalanas, y terminando con un «¡Visca Catalunya!», que fué lurosamente contestado.

El señor Puig y Cadafalch contestó con un «¡Viva España!» que también fué coreado.

Un té en Capitanía· Discurso del general Primo de Rivera. El Rey recordó el discurso de La Mancha· Sobre el golpe de Estado

Don Alfonso asistió a un té que se le ofreció en la Capitanía General, donde el general Primo de Rivera, Presidente del Directorio Militar, pronunció un discurso, recordando el viaje triunfal de los Reyes por Italia y la fecha de renovación en que tuvo lugar el golpe de Estado.

El Rey recordó su discurso pronunciado en Las Platas hace dos años, que fué tan discutido, y terminó diciendo que si el general Primo de Rivera no hubiera dado el golpe de Estado, lo hubiera hecho él.

El Monarca fué ovacionado.

El Marqués de Estella al Círculo Militar· La Reina a una fiesta de las Damas de la Cruz Roja

El Marqués de Estella se trasladó al Círculo Militar, para recibir el homenaje que deseaba rendirle la guarnición de Barcelona.

La Reina Victoria Eugenia...

D.ª Paula Cortés y Fuster

Vda. de Cortés

Ha fallecido a la edad de 84 años

después de haber recibido los Santos Sacramentos y la Bendición Apostólica

A. E. R. I. P.

Su Director espiritual, hermanos políticos, sobrinos, primos y demás parientes, participan a sus amigos y conocidos tan sensible pérdida y les ruegan encomiendan a Dios su alma y asistan al funeral que se celebrará mañana lunes día 3 a las once, en la Santa Iglesia Catedral.

No se invita particularmente

Casa mortuoria: Palacio, 12.

El Excmo. Sr. Obispo de Mallorca se ha dignado conceder 50 días de indulgencias por cada misa, comunión o parte de rosario que se ofrezcan en sufragio de su alma.

CINE MODERNO

Salón predilecto Mañana a las 3 y media

PROGRAMA MONSTRUO. 12 partes.

Estreno de la gran serie francesa ESPECIAL VERDAGUER

TAO Primera jornada Cuatro partes

La colosal película REAL PROGRAMA AJURIA

LA PRESA DEL ABISMO 6 partes y Charlot patinador 2 partes.

Estufas a Petróleo

ULTIMOS MODELOS

SALAMANDRAS

ESTUFAS PARA COK Y LEÑA

Antigua Casa Casasnovas

Santo Domingo, 20 al 24

TEATRO PRINCIPAL HOY DOMINGO

DOS GRANDES FUNCIONES TARDE Y NOCHE

A las cuatro y media

LA GEISHA

A las nueve de la noche, por única vez

El encanto de un vals

Mañana lunes, a las nueve despedida y beneficio de la primera tiple señora Tabassi, con sus obras de mayor éxito

MOLINOS DE VIENTO

Cavallería Rusticana

Creación de la beneficiada.

Dietario Agenda de Bufete para 1924

Editado exprofeso para Baleares

Se ha puesto a la venta en casa de sus editores.

AMENGUAL Y MUNTANER

CADENA, 2-CONQUISTADOR, 30

TOS Bronquitis, catarros, asma y demás afecciones bronquiales

SE CURAN radicalmente con las PASTILLAS TUBED HOMS

Un tubo 35 Cts.

De venta en todas las farmacias

Medical (BOUCLÉ)

El mejor tejido de punto higiénico

Trajes interiores de lana inencogibles

Casa Exclusiva:

RAFAEL PONS

CALLE SAN NICOLAS, 37 y 39

PALMA DE MALLORCA

El año en la mano

PARA 1924

De venta en la librería de Amengual y Muntaner.

Los más Importantes de Baleares

Grandes Almacenes SAN JOSE

Vda. de Ignacio Figuerola

Primera Casa en Novedades

para Sra. y Caballero

GRANDES EXISTENCIAS PRECIOS LIMITADOS

SIN SUCURSALES

CINE MODERNO

SALON PREDILECTO

A LAS TRES Y MEDIA. Exitazo de la extraordinaria película alemana

JUVENTUD DE PRINCIPE

por EVA MAY, PABLO HARTMANN y WERNER KRAOS. Final de la gran serie

El Emperador de los Pobres La catástrofe del Japón

Vista de los destrozos causados por los terremotos últimos.

Mañana TAO. Extraordinaria serie francesa en 6 libros. Jueves: Los Misterios de París

M.C.D. 2022

Los abonados disfrutarán de un veinte por ciento de rebaja.—Se abre un abono para las funciones de tarde. Los abonados a las funciones de noche disfrutarán gratis sus localidades en las funciones de la tarde.—Quedan nulos los pases de la anterior temporada.

LIRICO

Se han repartido las listas de la compañía de opereta española de Pedro Barreto, las que conoce ya el lector por haberlas publicado días pasados.

Debutará el miércoles 5 del corriente con la opereta del maestro Luna «Benamor».

Entrada y butaca, comprendidos los impuestos, valdrá cuatro pesetas, el mismo precio que regía en el Lírico para la compañía de opereta italiana.

ASISTENCIA PALMESANA

Hoy se proyectará por última vez el celebrado film italiano «La Sombra» genial interpretación de Francesca Bertini, y la cinta cómica en dos partes «Charlot esquirol».

—o()o—

Atropellados por automóviles

Anteayer sobre las siete de la tarde al intentar subir al tranvía en la calle de la Unión, José Compañy, de 17 años, domiciliado en la calle de Monserrat, número 13; se cayó siendo atropellado por un automóvil que justamente pasaba al lado del tranvía.

Por varios individuos de la Cruz Roja, fué conducido a la Casa de Socorro, en carruaje, siendo curado curado por el médico de guardia de heridas contusas en los dedos del pié derecho, sufriendo la pérdida de las uñas.

Fué trasladado en carruaje acompañado de un urbano a su domicilio.

***

Ayer tarde, las seis en la calle del Sindicato, el auto propejdad de don Antonio Camps Ribas, atropelló a Juan Salom, de 40 años, domiciliado en Santa María.

El atropellado fué conducido a la Casa de Socorro, siendo curado de varias contusiones en distintas partes del cuerpo.

El auto marchaba a poca velocidad y según manifestaciones del Salom, el conductor hizo lo posible para evitar el atropello.

Intervino un guardia urbano.

—o()o—

Vuelco de un carretón

Anteayer a las nueve de la noche, al retirarse del servicio el guardia rural de «Son Esapñol» y dirigirse a dicho suburbio observó que en la carretera había un hombre herido resultando ser éste Antonio Aulí Nadal, de 50 años, domiciliado en Esporlas, el cual había volcado el carretón que lo conducía.

uéF curado en la Casa de Socorro por el médico señor Planas, de una herida contusa en la cabeza, dándole varios puntos de sutura.

—o()o—

De Sociedad

En el vapor «Rey Jaime II», llegó ayer de Barcelona, el médico don Pedro Francisco Salvá.

***

Ayer rogresó de Barcelona, en el vapor «Rey Jaime II», en cuyo buque salió el miércoles, el capitán del vapor «Joage Juan» don Mateo Seguí, que pasó a la ciudad condal, con motivo del fallecimiento de su hermano.

***

También llegaron en dicho buuqe don Rafael Picó, don Luis Cabrerizos, don Casimiro Fernández, don José Ripoll y señora, don Mateo Cervera y don Baltasar Ripoll.

***

Después de recibir los auxilios espirituales falleció ayer la bondadosa señora doña Paula Cortés y Fuster, viuda de Cortés.

La finada que reunía excelentes condiciones morales, pasó su vida practicando el bien, siendo muy querida y respetada de todos.

Enviamos nuestro más expresivo pésame a su distinguida familia.

—o()o—

Curados en la Casa de Socorro

Antonio Pomar, 3 años, Costos, 14. Herida contusa en la rodilla derecha, por caída jugando, sutura.

—Julián Torres, 4 años, Génova, 7. Herida contusa en la frente, por caída, jugando, sutura.

—o()o—

CULTOS

PARA HOY

Jubileo de Cuarenta Horas

Continúan en el Socorro en honor de la Inmaculada Virgen María. Exposición a las seis y media. A las siete y media comunión general para los socios de la Guardia de Honor del Sagrado Corazón de Jesús con plática por el M. R. P. Director. Por la tarde a las seis rosario, novena de la Inmaculada y reserva de S. D. M.

Otras funciones

En la Catedral Basílica misa mayor con sermón.

En San Juan, a las siete y media novena de la Inmaculada. A las diez durante una misa se hará el ejercicio del Sagrado Corazón con exposición y cánticos. Al anochecer novena.

En Santa Clara solemne fiesta dedicada a San Saturnino mártir. A las diez y media misa mayor cantada por la Rda. Comunidad, con sermón por el Rdo. P. Jaime Rosselló, SS. CC.

En la Merced a las seis y media durante una misa la devoción de las Cuarenta Ave-Marías; al anochecer rosario y continuación de los domingos de la novena de Belén con sermón por el Rdo. señor Miró.

Visita a la Corte de María

A Nuestra Sra. de la Grada en la Catedral.

Santoral

Santa Bibiana, vg. y mr.

I de Adviento.—Cierranse las velaciones.

PARA MAÑANA

Jubileo de Cuarenta Horas

Concluyen en el Socorro en honor de la Inmaculada Concepción de la Virgen María. Exposición a las seis y media de la mañana. Por la tarde a las seis rosario, novena de la Inmaculada, Te Deum, Bendición y reserva de S. D. M.

Visita a la Corte de María

A Nuestra Sra. del Confalón, en Santa Eulalia.

Santoral

San Francisco Javier, cfr.

COLM DO DURAN

Pastas para sopa Casalana a 1'35 el kgr
Lata de sardinas de 1 Kg. a 2'00 lata

Cerezos, 11

QUITAOS LOS DOLORES DE ESTOMAGO

La mayoría de los dispépticos y otros mártires de estómagos malos saben que nada hay mejor que la Magnesia Bisurada para quitar la acidez perjudicial, causa de dolores, molestias, y de la fermentación de los alimentos. Hasta que uno lo ha experimentado por sí mismo, no puede sospechar cuán rápido y cierto es el alivio obtenido. Apenas absorbida la magnesia bisurada, se neutraliza la acidez, se paralizan la fermentación y la formación de gases, y se tiene el estómago sosegado, lo cual permite comer con normalidad sin la menor aprehensión de dolores, ni de molestias que puedan surgir. La Magnesia Bisurada constituye el remedio más cierto para calmar y evitar la dispepsia, la gastritis, la indigestión y otras muchas formas de padecimientos estomacales que se producen a causa de exceso de acidez. No debéis, pues, sufrir ya más; id en seguida a buscar un frasco de Magnesia Bisurada a cualquier Farmacia y tomad media cucharadita con un poco de agua después de la comida o al sentir algún dolor, y de esta manera podréis, por fin, tomar vuestros alimentos sin preocupación, como lo hacen las personas de estómago sano y fuerte.

NOTA.—Si quiere Vd convencerse de la eficacia de la Magnesia Bisurada para los males del estómago, pida opinión a su médico.

Sociedades y Corporaciones

Caja de Ahorros y Monte de Piedad de las Baleares.

Asociación de Beneficencia

Por acuerdo de la Junta Protectora el día 11 Dbre. próximo y siguientes necesarios, de cuatro a siete de la tarde, en la sala de ventas de la Sociedad (Sol 19), se celebrará pública subasta para enajenar las garantías de los préstamos vencidos en el mes de Nbre de 1922

Hasta el día 12 á las siete de la tarde podrán los interesados cancelar o renovar sus respectivos préstamos.

Palma 29 de Novbre de 1923.—El Vocal de turno, José Esteva.

ASTRAKANES

imitando pieles, en negro y colores para hallar un variadís mo surtido, visite V.

LAS MONJAS

Motores eléctricos MARELLI

Madrid, Prim, 5, Apartado 628.
Barcelona, Méndez Nuñez, 17. Apartado 697.
Sevilla, Tetuán, 28. Apartado 155.
Depósito en Palma: Gater, 5.

Hnos. Alomar

BLENORRAGIA

Curación radical y rápida mediante aparato.

Sífilis y Enfermedades de la Piel

Avda. A. Rosselló, 101, pral. (cerca Estaciones).
Consultas de 10 a 1, de 2 a 5 y 7 a 9 noche.
Domingos y Festivos de 8 a 1.

Dr. Lóbisch

especialista en las enfermedades de la piel, antes ayudante médico y jefe interino durante 8 años del ambulatorio para enfermedades de la piel y venéreas del Instituto medicinal-clínico de la Real Universidad Munich (Alemania).

SE HA TRASLADADO

Villa Modelo, esquina Avenida Conde Sallent, entrada calle San Miguel, (Frente carretera de Sóller). Parada Tranvía

Consulta de 9 a 1

Doctor Valenzuela

Médico (por oposición) del servicio de profilaxis pública de las enfermedades

VENEREO-SIFILITICAS

Plaza Cuadrado, 17

Cosecha de 1922

Vino clarete superior, 0'40 ptas.

Celler Cooperatiu de Felanitx

Despacho en Palma, Verí, n.º 3.

Vino tinto 1923, 0'30 ptas. litro.

Se sirve a domicilio sin aumento de precio, en barrales de 4, 8 y 16 litros.

Garantizamos la pureza de nuestros vinos

Auto Brasier-Limousine

Inmejorable estado, se vende. Informes: Talleres Mazcón, Sindicato, 207.

Pérdida El viernes último, se extravió un pendiente de oro en la capital. Se gratificará su devolución en la Mercería de Gil Panadés, calle de Quint, 12.

PELOS Y VELLO

DESAPARECEN RADICALMENTE

SIN DEPILATORIO

Ya es posible, gracias al AGUA DIXOR, suprimir por completo toda clase de pelos y vello sin necesidad de depilatorio. Los grandes órganos de Medicina (Moniteur Médical, Journal de Medicine, etc.,) han dedicado grandes elogios al AGUA DIXOR que permite la curación de la Hipertricosis (pelos superfluos). Esta preparación científica es de una limpidez perfecta y de una inocuidad absoluta. —Mojando con AGUA DIXOR las partes velludas, se absorbe la savia capilar y a los pocos minutos el vello habrá desaparecido para siempre y la piel aparecerá de una blancura esplendorosa.

El Agua DIXOR se vende en todas partes a Pesetas 13'50 el frasco.

Depósito en Palma: CENTRO FARMACÉUTICO

Se manda discretamente a domicilio contra reembolso por Ptas. 14'50 pidiéndola a ESPAÑA COMERCIAL. Vía Layetana, 21, Barcelona. Agentes exclusivos de la Société Parisienne des Produits Dixor.

TELEGRAMAS

Lotería

Madrid 1.º a las 12

En el sorteo de la lotería celebrado hoy han salido premiados los siguientes números:

Con 10.000 pesetas el 33790 despachado en Madrid.

Con 60.000 pesetas el 3130 despachado en Granada y Catarroya.

Con 20.000 pesetas el 21996, despachado en Yecla, Málaga y la Coruña.

Con 1.500 pesetas los números 1097, despachado en Barcelona, Gerona, Oviedo, Sevilla y Bilbao; el 15388, en Pamplona, Madrid, Barcelona y Valencia; 18999 en Barcelona, Alora, Sevilla y Málaga; 16765 en Barcelona, Madrid, Bermeo y León; 12649 en Zaragoza, Barcelona, Madrid y La Línea; 12476 en CIUDADELA, Gerona, Málaga, Mereis y Tarragona; 25177 en Madrid, Sevilla, Santander y Zaragoza; 2357 en Barcelona, Almería, San Feliu de Llobregat y Huelva; 19974 en Sevilla, Barcelona, Granada, Toledo y Bilbao; 27395 en Barcelona; 8935 en Barcelona, Madrid, Málaga, Oviedo y Lora y el 21959 en Barcelona.

Con 300 pesetas

DECENA

41 62 99 96 75

CENTENA

278 826 603 581 938 340
20 119 467 676 706 960
641 153 727 412 151 296
798 770 192 372 883 723
193 383 638 891 914 120
327 446

MILLAR

270 664 227 822 372 359
269 379 015 642 943 939
995 180 109 262 312 845
798 125 318 072 840 733
315 473 534 541 832 148
975 180 332 550 982 187
309 674 026 885 856 889
357 129 703 340 331 776
492 874 611 794 971 477
680 699 394 213 426 884

DOS MIL

388 173 991 635 466 440
646 023 642 112 864 927
971 499 863 221 037 647
581 550 356 549 886 82
069 122 405 881 797 662
220

TRES MIL

326 739 852 420 136 614
963 421 573 726 778 242
649 281 825 707 101 362
865 320 128 898 765 891
760 377 085 241 482 390
969 658 857 351 718 256
074

CUATRO MIL

389 258 990 095 458 155
529 508 934 932 277 703
092 767 860 007 572 398
801 831 828 730 370 541
865 778 989 171 038 162
372 430 905 836 744 810
530 923

CINCO MIL

824 253 353 725 453 942
330 441 388 583 105 334
888 120 241 458 706 439
064 359 520 922 873 482
819 577 751 500 869 183
776 567 242

SEIS MIL

379 111 639 389 481 076
358 199 490 822 041 061
860 370 531 320 115 494
760 030 468 138 143 330
471 286 521 974 544 920
429 614 350 195 718 744
935 892 260 957

SIETE MIL

769 149 652 046 297 635
028 097 174 900 925 222
621 724 494 763 225 384
895 200 337 802 071 523
614 006 383 033 070 188
042 788 264 659 422 313
121 241 124 838 608 681

OCHO MIL

223 358 384 160 526 360
047 013 060 746 967 982
253 361 038 551 952 181
382 875 951 889 679 595
812 369 624 426 790 546
352 927 940 131 865 705

NUEVE MIL

50 622 361 062 735 407
470 200 977 408 058 192
291 014 881 315 561 980
061 391 134 460 691 780
007 909 510 788 677 201
060 589 778 238 828 720
971 755

DIEZ MIL

008 055 115 055 141 820
746 610 531 199 410 859
266 588 908 937 850 359
008 346 831 799 977 251
651 902 786 885 203 325
273 856 708 967 262 834
219

ONCE MIL

285 614 135 818 132 584
914 669 775 374 147 203
447 130 354 658 411 915
079 415 907 951 786 615
005 336 496 619 866 312
389 057 346 601 789 077
251 061 100 062 174 733
804 940 041 316 210 840
421

DOCE MIL

272 526 176 967 211 723
081 305 164 679 176 869
508 717 482 428 486 313
005 380 510 166 223 544
307 451 475 812 766 469
252 796 764 821 708 024
651 781 114 420 018

TRECE MIL

991 892 452 385 296 285
008 857 318 813 430 140
107 956 537 998 815 040
428 166 815 334 866 546
038 455 859 224 568 869
042 427 247 401 054 725
051 345 699 529 862 485
056 212 389 651 764 054
637

CATORCE MIL

327 155 859 725 692 423
089 989 712 907 281 126
639 043 289 880 266 193
345 398 203 949 634 324
586 856 607 984 277 612
012 412 690 810 948 448
555

QUINCE MIL

871 241 116 286 644 136
890 869 725 030 834 060
528 440 848 302 964 941
677 416 782 677 021 102
703 991 875 824 204 457
480 357 802 540 029 811
338 947

DIEZ Y SEIS MIL

653 168 124 049 692 860
010 887 115 572 451 951
926 069 857 790 122 869
575 724 802 159 464 041
095 408 284 533 103 916
850 946 555 988 397 612
705 498

DIEZ Y SIETE MIL

044 174 364 778 341 006
544 089 398 713 154 321
117 171 941 282 618 906
600 008 526 366 051 812
116 088 427 841 045 676
189 511 113 339 293 540
770 296 680 192 415 898
034

DIEZ Y OCHO MIL

158 543 324 640 810 195
329 131 494 753 755 685
139 275 836 754 289 987
446 188 095 130 283 669
488 192 725 101 798 385
098 772 113 306 533 780
784 163 424 509 309 100
217

DIEZ Y NUEVE MIL

491 967 589 569 512 259
570 089 630 947 684 349
590 446 890 352 195 780
180 742 801 661 607 637
529 899 378 206 179 441
906 465

VEINTE MIL

882 553 453 715 014 024
001 177 790 888 651 654
159 835 059 517 258 101
395 791 631 156 766 025
447 534 319 415 227 714
002 982 915 674 031 673
858 777 928 609 337 810

VEINTE Y UN MIL

551 610 394 088 147 471
866 306 445 655 859 696
888 113 571 728 203 051
703 815 788 082 443 781
091 980 689 709 080 251
678 851

VEINTE Y DOS MIL

392 203 395 788 865 072
189 307 837 835 821 527
429 299 354 356 838 420
176 480 587 968 051 543
688 955 563 800 187 753
957 321 693 996 779 826
068 585

VEINTE Y TRES MIL

462 067 701 806 917 312
500 857 979 767 547 383
958 841 112 784 489 326
313 142 440 989 722 672
385 412 237 109 493 038
786 120 181 503 847 866
287 840 230 846 222 319
416 186

VEINTE Y CUATRO MIL

784 103 700 997 806 423
765 888 234 003 354 175
013 672 034 613 757 224
056 551 319 578 131 990
042 235 698 858 730 683
428

VEINTE Y CINCO MIL

008 415 987 805 361 139
282 064 465 705 025 385
267 852 694 035 796 985
947 828 047 912 680 605
828 045 673 871 134 701
470 204 247 488 048

VEINTE Y SEIS MIL

912 230 279 496 353 100
101 779 990 394 656 674
846 717 385 750 595 067
338 485 811 517 680 588
635 163 451 869 151 543
719 789 687 997 604 539
033 837 907 628 192 508
158 216 622 110 701 038
734 356

VEINTE Y SIETE MIL

588 942 605 980 701 554
657 847 513 675 424 212
684 909 523 962 903 484
119 074 149 150 302 253
549 129 932 148 341 844
869 056 441 494 626 374
068 351 628 174 427 669
450 900 197 778 111 400
688

VEINTE Y OCHO MIL

588 741 602 950 652 570
735 039 921 269 066 196
428 069 229 909 004 591
454 70 787 853 596 190
258 173 647 288 217 962
142 162 724 490 938 784
336 734 670

VEINTE Y NUEVE MIL

297 125 531 921 882 249
052 680 930 042 825 680
795 846 062 682 444 033
829 549 064 920 275 938
605 775 652 094 152 698
573 963 882 654 885 941
712 123 840 375 416 674
564 279 072 702 640 623
723

TREINTA MIL

017 127 625 387 932 046
882 133 260 581 848 865
308 374 491 708 790 407
186 160 801 061 553 735
963 667 791 019 844 419
534 484 058 812 632 638
212 268

TREINTA Y UN MIL

979 630 896 544 677 26
851 021 851 506 610 043
172 270 875 117 551 848
883 964 467 874 875 105
550 377 338 173 895 507
589 542 603 376 635 020
995 425 899 526 518

TREINTA Y DOS MIL

429 831 056 833 243 060

TREINTA Y CUATRO MIL

842 399 297 825 786 022
791 169 509 220 752 172
870 963 922 717 425 191
816 616 678 219 375 235
012 314 711 580 685 638
865 327 005 421 881 817
823 524 489 189 380 091
407

Como los presentes números son tomados al oído y transmitidos por telégrafo, están expuestos a alguna equivocación; por lo tanto conviene que nuestros suscriptores y lectores conserven sus billetes hasta comprobarlos con las listas oficiales.

ACTOS DEL NUEVO GOBIERNO

Madrid 30 a las 13

La «Gaceta»

La Gaceta de hoy publica los siguientes decretos:

Declarando que en lo sucesivo los Arquitectos, Ingenieros, Letrados y demás profesiones que presten servicio en los Ayuntamientos y Diputaciones, no puedan ser técnicos de empresas o sociedades que funcionen a base de concesiones o contratos con dichas Corporaciones, ni realizar trabajos profesionales que tengan que ser aprobados o examinados por las mismas en un mes para optar en casos de incompatibilidad.

Real orden denegando la petición del Encargado de Instrucción Pública que solicita se exceptúe a su Ministerio de la disposición que prohibe las horas extraordinarias a destajo.

R. O. aclaratoria a la asostencia de los funcionarios a las oficinas. Las horas de asistencia de los funcionarios podrán ser seis, cuando la acumulación de los trabajos lo exija.

Para ello los jefes de las oficinas harán la propuesta correspondiente al Encargado del Ministerio, quien resolverá según las necesidades del servicio, a no ser que la alteración de las plantillas permita atender al despacho en que haya diferencsia de horas de trabajo.

En las peticiones de horas extraordinarias y a destajo, deben establecerse entre los funcionarios y obreros, pues estos trabajarán con arreglo a sus elementos.

No se cursará ni autorizarán horas extraordinarias, mientras no se haya rebasado el límite de seis horas.

También publica una circular de la Junta Central del Censo Electoral.

Disponiendo que por falta de individuos en condiciones legales ni el resto presente ni próximo hasta que se organice el régimen definitivo en el Ayuntamiento.

Formarán parte de las Juntas municipales del Censo el concejal de mayor número de votos a que se refiere la ley Electoral, atribuyéndose el cargo de Vice presidente primero como tampoco suplente.

En lo sucesivo la presidencia de las Juntas Municipales la desempeñarán el vocal de la Junta local de Reformas Sociales, a cuyo favor hubiera recaído la elección.

En caso de no haberse efectuado, se hará a la brevedad posible.

La constitución de las juntas municipales se hará el 2 de Enero de 1924.

Concediendo el empleo de Contralmirante de la Reserva al Capitán de Navío don Guillermo Lacave.

Acordando la postergación de 6 meses al Abogado Fiscal de la Audiencia de Salamanca don Luis Corchero.

Señalando no corresponde imponer la corrección al Juez de primera instancia de Almería don Ramón Espinel.

Imponiendo a don Fernando Lopez Sagredo, Juez de primera instancia de San Vicente de Valencia, la reprensión calificada con pérdida de sueldo por tres meses.

Ampliando hasta el 15 de Diciembre próximo el plazo de admisión de instancias para ensayo del cultivo del tabaco.

Madrid 30 a las 22

Sobre la visita del gobernador a la Casa del Pueblo. Una inspección provincial

Un periódico dice que como consecuencia de la visita efectuada por el gobernador civil a la Casa del Pueblo, se ha notificado a esta entidad la conveniencia de no llevar por ahora una vida demasiado intensa.

El mismo periódico dice que será nombrado Inspector Provincial de Sanidad en Madrid el Doctor don José Palanca.

Importante denuncia ante el Directorio. Para darse de alta en la contribución

Un funcionario del Ministerio del Trabajo ha denunciado ante el Directorio que no se dá en dicho departamento el debido empleo a las sesenta y cinco mil pesetas consignadas para los servicios provinciales, puesto que dejan de girarse a los Gobiernos civiles.

En el último día de darse de alta en la contribución con arreglo al Decreto último por ocultación de riqueza, se forman colas enormes, creyéndose que dichas operaciones se prolongarán hasta muy avanzada la madrugada.

Se calcula que las nuevas declaraciones presentadas se acercan a unas treinta mil, suponiéndose que significarán un ingreso para el Tesoro de cerca de cincuenta millones de pesetas.

España en la Oficina Internacional del Trabajo. Sobre la Conferencia en Ginebra.

En la Presidencia el Encargado del Ministerio del Trabajo se ha reunido con la Comisión asesora y la representación de España en la Oficina Internacional del Trabajo.

El Conde de Altea informó sobre la conferencia celebrada en Ginebra, quedando enterados del cuestionario remitido por la Oficina Internacional del Trabajo, respecto a los cuatro asuntos que se tratarán en la Conferencia general de 1924, los cuales se someterán al Instituto de Reformas Sociales.

Madrid 30 a las 20.

Para que puedan regresar a España los prófugos.

Una comisión del Congreso de Comercio de Ultramar celebrado en el mes de Mayo último en Madrid ha visitado esta tarde al Presidente del Directorio, para solicitar que puedan regresar a España los prófugos que se encuentran en Ultramar.

Siguen debatiendo sobre el régimen político futuro.

Ninguna orientación luminosa aparece.

Las extremas derechas declaran que el parlamentarismo y el liberalismo murieron y no volverán más.

Al presidente de la Cámara de Comercio española en París, señor López Tudela, le ha parecido bien la propuesta de crear un Parlamento chico que auxilie al Directorio y desarrolle el programa para volver a la normalidad ansiada por civiles y militares.

El señor Zulueta publica un artículo en «La Libertad» afirmando que este problema lo resolverá el sentido común.

España seguirá el camino de las grandes naciones de Europa y América.

Los reaccionarios irreflexivos aspiran a un régimen sin comicios, órganos representativos y cámaras legislativas.

Todos los pueblos civilizados tienen Parlamento.

Mussolini gobierna con las Cámaras.

Las Cortes españolas tienen gloriosa tradición de siete siglos.

Jaime I pidió consejo a las Cortes para conquistar Mallorca.

El único camino es elegir Cortes que sirvan dignamente a los intereses nacionales.

Dice el Marqués de Magaz

El Presidente interino señor Marqués de Magaz llegó a las cuatro y cuarto a la Presidencia.

Dijo a los periodistas que tenía noticia de la feliz llegada de los Reyes a Palma de Mallorca.

—Ahora me despido de ustedes, añadió, porque hallándose ya el Presidente señor Primo de Rivera en territorio español, he cesado en mi «ministerinidad».

Ya soy ahora meramente un encargado de los asuntos de trámite.

Lo único que siento es no haber tenido con ustedes más estrechas relaciones.

Los periodistas le contestaron que