LA ULTIMA HORA

SUSCRIPCION: Un mes . . . . . 2'50 Ptas. Extranjero semestre . . . 24' » Número suelto. . . . . 15 cts.

DIARIO ILUSTRADO DE LA NOCHE, DE INFORMACION LITERARIO Y ARTISTICO

REDACCION Y TALLERES: Olmos, 2.—Teléf. 1243
ADMINISTRACION: P. Cort, 29.—Telfé. 2826
PALMA DE MALLORCA

Miércoles 17 Mayo de 1939.—Año de la Victoria.

DIRECTOR Y FUNDADOR: D. JOSE TOUS FERRER

Año XLVI— Núm. 14.008

ESPAÑA - UNIFICACION - VICTORIA

La Gran Cruz al Caudillo

A petición unánime del pueblo español, representado por los Ayuntamientos y las Diputaciones de toda España, ha sido otorgada al Caudillo y Salvador de la Patria la más alta de las condecoraciones nacionales: la Gran Cruz Laureada de San Fernando.

¿Quién como el Generalísimo Franco háyala merecido jamás? Nadie ni nunca.

La obra del Caudillo ha sido tal; la eficacia de su genio tan intensa, el heroismo de sus actos tan gigante; el patriotismo de su alma tan fecundo; el triunfo de sus planes tan formidable y la dedicación de sus horas y de sus ansias y de sus amores a España tan inigualable. Júntanse en él tantos y tan grandes merecimientos, que acaso o sin duda por primera vez en la historia, una recompensa otorgada no lo ha sido por proposiciones de carácter más o menos restringido, sino por el voto unánime de toda una nación.

Porque España yacía en el abismo de todos los dolores, acosada por todas las verguenzas, agobiada por todas las torturas, maltrecha y desesperanzada, y la palabra del Caudillo levántola de pie al llamarla a la lid para su regeneración.

Porque el Ejército de España veíase "triturado" por aquellos entes microcéfalos que detentaron el poder para destruir todas las noblezas y todos los honores de la Patria, y el genio del Caudillo le inyectó su propio espíritu, y le hizo héroe y vencedor, unido y resuelto, patriota y formidable.

Porque la Armada Nacional había sido minada por la traición y la miseria. Y el Caudillo la rehizo tornándole sus viejos prestigios y sembrando en el mar laureles imperecederos que reviviedon las glorias viejas que eran orgullo santo de la Marina Española.

Porque el pueblo de España, dividido y destrozado por los viles egoismos de una política infame, sentíase sin ilusiones, acribillado el cuerpo por la insania feroz de sus enemigos de dentro y de fuera, sin camino por que marchar, sin fin que conseguir. Porque se hallaba convertido en un perpétuo semilledo de discordia. Y veía los ubérrimos campos y las calles de las poblaciones ensangrentados por las iras sin término de los energúmenos entregados a la inspiración extraña de gentes boshevizadas. Y el Caudillo le unificó, haciendo de todos los españoles un solo afán, una sola ilusión, una sola políticaa la de España...

Y así triunfó en la guerra, y así se restablece en la paz.

Y tiende ahora la mirada y contempla en el esplendoroso porvenir que le aguarda, auras de imperio y claridades maravillosas de grandeza.

Y torna los ojos al pasado, y contempla los años en que su nombre, su ejemplo y su vida fué guía y norma y envidia de todos los países de la tierra. Y al verse ahora sabe y siente que ha vuelto a recobrar los añejos esplendores y corona su frente con la imperial diadema, y tiene como emblema el yugo fuerte y las flechas agudas que lo fueron de los Reyes Católicos, aquellos monarcas inmensos que dieron un mundo al mundo y un predominio ingente a cuanto fuera español.

Se ha accedido a la petición unánime del pueblo de España. Se ha concedido al Caudillo la Gran Cruz Laureada de San Fernando. se ha hecho justicia extricta a un hombre como ninguno de los actuales tiempos.

FRANCO, FRANCO, FRANCO.... Y en los días de ahora dijérase que las sombras victoriosas de Cortés y de Gonzálo de Córdoba y del Duque de Alba pasean de nuevo sus pisadas triunfales sobre la patria tierra. Y que ha vuelto Cisneros, el grande, el inmenso, con su visión política insuperada, con la soberana grandeza de su alma dominadora e imperial....

FRANCO, FRANCO, FRANCO....

El genial artífice de la victoria

La unidad de la Patria

El amanecer glorioso de la Patria se enciende hoy en resplandores triunfales. Flamean las banderas victoriosas en eclosión magnífica de patriotismo que tiene un solo amor: el amor santo de España; que tiene un solo grito: el grito resonante que repite, mulituplicándolo hasta lo humano, el corazón de todos los españoles: FRANCO, FRANCO, FRANCO...

Y en este amanecer de la Patria renacida, regenerada, inmensa, imperial; de esta Patria que se ha hecho GRANDE merced al genio de su Caudillo; que se ha hecho LIBRE bajo el riego sagrado de la sangre de los mártires, del sacrificio de los héroes, de las lágrimas benditas de las madres, como portada maravillosa. de toda su hermosura preséntase ante los ojos en su UNIDAD. España, territorialmente, se soldó tras los años dolorosos en que imperaba en ella la disociación, y los espíritus, el alma del pueblo español, se han vuelto a unificar en un anhelo solo, en solamente un ansia, en un nombre y una política: ESPAÑA.

Por eso, en los instantes en que la ardorosa explosión del patriotismo se manifiesta en festejos en que campean con claridades magnas el sentir nacional, el recuerdo de los que lucharon y vencieron, el otear victorioso a un porvenir ingente, la veneración suprema al Caudillo único, formidable, paternal y constructor, se inicia el gran desfile de las solemnidades con la evocación de la orden por la que desaparecieron de nuestra vida las diferencias todas, formando el pueblo entero la masa de Falange Española Tradicionalista y de las JONS., irreductible y poderosa, abnegada y serena, consciente y justa, forjada con el fuego del trabajo y con las palpitaciones del corazón.

Ella, pueblo de España, es la esencia purísima de las altas virtudes del pasado, de las aspiraciones que avanzan hacia el futuro. Semilla de los que ayer sostuvieron el estandarte rutilante de la tradición, y de estos hombres de ahora que, en pos de José Antonio, han sabido de amarguras y de ensueños, de afanes y pelea, de sed de porvenir aureolado con los mismos prestigios del pasado...

Fiestas de la Victoria: Fiestas de España y de un pueblo que tiene un gran Caudillo y ha sembrado la flor imperecedera de esta victoria inmensa, para tornar a ser Grande, para ser siempre Libre haciéndose inquebrantablemente Una, porque así lo quiere su alma, así lo reclama su historia...

Y así lo ordena FRANCO.

Día de la Victoria

Mayo 19

Ayer, en Consejo de Ministros, el Gobierno Nacional tomó un acuerdo de trascendental importancia: el de movilizar a todos los españoles desde 18 a 50 años para trabajar en la reconstrucción de España.

Todavia no conocemos lo que será esta trascendental disposición, que sabemos ha sido recibida con interés por todo el mundo; pero indudablemente tan importante medida está relacionada con las palabras de Franco que la guerra no ha terminado y que no estamos dispuestos los españoles a entregarnos a una paz tranquila.

Esta prestación personal obligatoria tiene en primer lugar un revolucionario sentido social ya que coloca a todos los españoles ante el mismo deber para con la Patria en ruinas. Los mismos que han hecho la guerra, sus hermanos más jóvenes, todos unidos, entrarán a formar parte de las nuevas escuadras de trabajo, donde será canalizado el esfuerzo común en beneficio de la Patria.

Esto dará la mejor respuesta a quienes creen que todo se va a resolver solicitando empréstitos del Extranjero. Nosotros, que hemos perdido todo nuestro oro, robado por los rojos creemos firmemente que el verdadero oro es el trabajo nacional, el esfuerzo de todos los españoles. La medida del Gobierno Nacional viene a dar amplio sentido social a la prestación de este esfuerzo, pues con ella el trabajo no será considerado como el castigo de una clase sino como el deber de todos. En el pasado—ahora mismo todavía—hay muchas gentes que creen que se podría seguir viviendo al margen y sin trabajar; el Estado viene a recordarles que se van a terminar las posibilidades de vivir parasitariamente: ni zánganos ni convidados, como hubo de decir en cierta ocasión el Generalísimo Franco. El trabajo obligatorio viene a demostrar a todos este fuerte deber social. Sin nuestras obras, la palabra Nacional sindicalista sería un tópico vacio.

Saludemos pues con júbilo esta implantación del Servicio Obligatorio del Trabajo y esperemos que las disposiciones reglamentándolo se conviertan en eficientes instrumentos de le hermandad nacional. Esta lección la hemos aprendido en la guerra y habrá de ser mantenida despierta y sin olvidar durante la paz.

NTRA. SRA. DE LLUCH

conocida por nuestra «Moreneta», la Reina de Mallorca, la de leyendas queridas, la morena de sol y de manos que adoran y de labios que besan

Habla el Caudillo

Roma. — El Generalísimo Franco ha hecho unas declaraciones a un redactor del "Popolo d'Italia" en las que ha manifestado que irá a Italia cuando pueda, pero que por ahora tiene demasiado trabajo.

El CAUDILLO manifestó también que en España no existe el problema judío pues España lo ha resuelto mucho antes que los demás países.

El GENERALISIMO FRANCO habla del discurso pronunciado en Turín por el Duce el domingo último y lo califica de sobrio. La guerra —dice el GENERALISIMO— es cosa seria; ninguna nación tiene interés en embarcarse en una guerra aventurera y tremenda a no ser obligado por razones vitales de honor o existencia. El discurso de Mussolini refleja esta visión sana de la victoria.

La palabra del Duce es siempre esperada con confianza por los pueblos, en todas las naciones por gentes altas y bajas, en los momentos más difíciles cuando la tempestad aparece más amenazadora es cuando el pueblo se dirige hacia el Duce por instinto y confía en él.

Luego, tras un estudio de la obra de Mussolini el GENERALISIMO le califica de la más grande figura de la historia.

El GENERALISIMO anuncia su deseo de venir a Italia en cuanto pueda. El CAUDILLO habla a continuación de las directrices de la política española y dice que ganada nuestra guerra con la victoria ratificamos nuestro propósito de romper con nuestro inmediato pasado. "La nueva España no estará expuesta a la eventualidad de un sufragio inorgánico."

El GENERALISIMO dice a continuación que el deseo de España es volver a cultivar el suelo, reconstruir nuestra industria y poner en movimiento nuestras fuentes de producción deshechas y descompuestas por el dominio rojo, así como imprimir un ritmo acelerado a nuestra economía y restablecer la actuación del 17 de julio de 1936 y superarla.

Estamos firmemente decididos a desarrollar los principios de la justicia social promulgados en nuestro Fuero del Trabajo y que se hallan instituídos en las leyes vigentes para mejorar las condiciones de los humildes. Nuestras aspiraciones se condensan en dos grandes palabras de nuestro programa: el Pan y la Justicia para los humildes.

El Generalísimo de los Ejércitos Nacionales españoles habla del futuro de la política castrense de la nación española. La nación española—ha dicho el GENERALISIMO — tendrá una política militar naval y aérea en armonía con su potencialidad económica y con la necesidad de garantizar su frontera y no cree necesário afirmar los sentimientos pacíficos de nuestro pueblo, pues nuestra guerra ha salvado una civilización y al mismo tiempo ha salvado a muchos pueblos de la barbarie comunista. España desea la paz para todos los españoles tanto más cuanto que será una España fuerte y poderosa y poderosamente armada. Naturaleza marítima de nuestras principales fronteras hace que hayamos de dar la debida importancia a nuestra fuerza en el mar y en el aire.

A continlación en la conversación mantenida por el corresponsal del "Popolo d'Italia" se habla del Imperio, resurrección de nuestra misión histórica y elogia a los legionarios italianos de aquellas legiones romanas que llevaron al mundo el espíritu de la antigua Roma y la amistad entre España e Italia, pueblos hechos para ser hermanos, y amistad que se debe fundar en los comunes intereses como ya se ha fundado en los comunes sentimientos.

En política internacional, el Generalísimo señala tres aspectos de actual interés fundamental: la actitud de Polonia, que ha de mantener buenas relaciones de vecindad con Alemania. El contacto de la URSS está más cargado de peligros que de ventajas y ciertas garantías no hacen sino complicar situaciones y agriar los problemas.

El final de la entrevista está dedicado a Marruecos. El GENERALISIMO dice que los marroquías aman a España como los españoles aman a tan grandes colaboradores y en especial el CAUDILLO de España; tuvieron lugar en aquellas tierras sus primeras lides militares y fué cuna de la epopeya anticomunista que felizmente España acaba de coronar.

Fiestas en Madrid

Esperando al CAUDILLO

Madrid. — Se engalana la capital para recibir al Caudillo. Las tribunas de las Avenidas del Generalísimo y de Calvo Sotelo muestran ya al público sus adornos y sus iluminaciones. Las brigadas de Transmisión colocan miles de altavoces en todo el casco urbano de la capital. Por las Avenidas del Paseo del Prado las sillas forman montañas.

El edificio de la Telefónica presenta en su fachada una efigie monumental del Caudillo y un Escudo de la España Imperial. Haces de luz roja y gualda forma enormes Banderas de España sobre el cielo madrileño. La Cibeles, Neptuno y la Puerta de Alcalá lucen sus mejores galas.

Los escaparates de las tiendas adornados con yugos y flechas muestran retratos del Caudillo entre ramos de laurel, así como efigies del Profeta José Antonio.

Ayer se determinó exactamente las fuerzas que han de tomar parte en el grandioso desfile de la Victoria, que debe celebrarse en Madrid, en conmemoración de la Victoria final de nuestro Ejército, siendo estas las siguientes:

Las fuerzas del Ejército del centro al mando del General Saliquet; las del cuerpo de Ejército de Toledo, con las divisiones 11, 14, y 17; el cuerpo de Ejército de Levante con las divisiones 4, 5 y 63; el cuerpo de Ejército del Maestrazgo con las divisiones 16, 18 y 71, además de todas las fuerzas que ocuparon la capital de Madrid el día 18 del pasado mes.

Tomarán parte también en el desfile las unidades siguientes:

6 Escuadrones de caballería a pié, a las cuales seguirán los grupos 6 y 7 de caballería del Ejército del Centro al mando del General Monasterio, 100 baterías de artillería con unos 400 cañones, 20 baterías antiaéreas y las unidades de guerra en reserva, elevándose la cifra de hombres que componen estas divisiones y unidades a mas de 120 mil hombres, a los cuales se unirán diferentes unidades de sanidad e Intendencia, elevándose así dicha cifra a 200 mil hombres que son los que desfilarán en Madrid.

A continuación desfilarán fuerzas de marinería en número que aun no se conoce.

Durante tres días permanecerá el Generalísimo Franco en Madrid. Durante su estancia en la capital de España le darán guardia de honor los militares que ostentan la Gran Cruz Laureada de San Fernando individual o colectiva. Los laureados individuales son 14 y entre ellos los generales Varela, Tella, Moscardó, y Aranda, dos sargentos, un cabo, que quedó ciego y un guardia civil, que se defendió heróicamente en el pueblo de Tocino contra grandes fuerzas rojas. Los oficiales que tengan la Cruz Laureada de San Fernando colectiva formarán la escolta de honor de esos días.

Son numerosas las personas que visitan en la Diputación la Exposición de joyas gloriosas de nuestra historia que han llegado a Madrid para tomar parte en el desfile.

Ayer llegaron el gallardete de la nave "Capitana" que tripulaba el primer Almirante Don Juan de Austria y la lámpara votiva del Gran Capitán.

El Teatro Nacional de la Falange presentará en Madrid el famoso auto-sacramental del maestro Joaquín de Valdivieso, "El hospital de los locos".

Debido a la magnitud del desfile éste empezará a las nueve en punto de la mañana.

NTRA. SRA. DE LA SALUD

la Virgen histórica, como dijo el Pregón, aún lleva en su hábito la sal y el nácar de la primera visita a nuestra Mallorca de Jaime I el Rey Conquistador.

M.C.D. 2022

Todos a trabajar

El Ministro de la Gobernación y Prensa y Propaganda señor Serrano Suñer ha firmado en el día de hoy la siguiente orden:

La imagen de la guerra terminada, tiene su símbolo victorioso en la entrada oficial del Caudillo en Madrid. España se dispone para la celebración solemne de este día en que la Patria siente el orgullo de la Unidad sagrada y del unánime sacrificio y será manifestación externa de nuestro porvenir glorioso el desfile ante el Caudillo del Ejército triunfador, esto es de un pueblo hecho milicia. Será la renovación del recuerdo a los que vertieron su sangre heroica, y la conmemoración de las glorias militares de nuestro siglo y la libertad de España levantada por el Caudillo que convirtió en victoria el Alzamiento que de lucha incierta que era se transformó por su genio en seguro triunfo.

Por consecuencia este día será celebrado conforme a las disposiciones siguientes:

Artículo 1.º—Se establece la denominación de "Día de la Victoria, al 19 de Mayo de 1939.

Artículo 2.º—El día 18 vigilia de la celebración tendrán lugar en las provincias especiales festivales, brillantes desfiles y fiestas populares en las que tomarán parte todos los hombres. El día 19 dedicado a la celebración de la fiesta en Madrid, se dará lectura en las plazas mayores de todas las ciudades, pueblos y aldeas de España la proclama que dirigió el Generalísimo Franco el 19 de Julio de 1936 al tomar el mando del Ejército en Africa y el último parte de guerra del Cuartel General del Generalísimo. A este efecto, los Jefes Provinciales de Propaganda, de acuerdo con los gobernadores civiles y jefes provinciales del Movimiento darán las órdenes oportunas para que sean cumplidas las instrucciones comunicadas por la Jefatura del Servicio Nacional de Propaganda.

Artículo 3.º—Los Gobernadores civiles de acuerdo con los delegados de Trabajo dictarán las oportunas órdenes referente a apertura y cierre de establecimientos, jornadas de trabajo, abono de jornales y excepciones justificadas a esta disposición.

Inglaterra y Rusia

Londres.—La respuesta inglesa a las proposiciones soviéticas con vistas a una alianza militar será enviada a Moscú dentro de los próximos días. Los círculos competentes ingleses dicen en efecto que la respuesta inglesa será enviada a Moscú probablemente antes de la apertura de las sesiones de la S. de N. en Ginebra. El gabinete inglés redactará el proyecto de dicha respuesta.

Londres.—Ha causado una desagradable sorpresa la información recibida de Moscú, según la cual el Comisario de Negocios Extranjeros de la URSS Molotov, ha encargado al Embajador de la Unión Soviética en Londres, Maisky, la representación del gobierno de la URSS en la sesión del Consejo de la S. de N. que empezará el día 22 de mayo en Ginebra. Hasta este momento se había creído qu eel Vice-comisario de Negocios Extranjeros de la URSS, Potemnin iría a Ginebra.

Londres y París tenían fundadas grandes esperanzas en la entrevista entre lord Halifax M. Bonett y Potemkin. Anteayer lunes Chamberlain aun había expresado la esperanza de que "el Ministro de Negocios Extranjeros británico tendría ocasión de proseguir en Ginebra las negociaciones con el representante soviético". no aludía al Embajador de la URSS en Londres, Maisky, puesto que lord Halifar no tiene necesidad de ir a Ginebra para entrevistarse con aquél. La oposición también había considerado que la entrevista Halifax-Potemkin en Ginebra equivalía a un viaje a Moscú viaje que siempre han deseado los laboristas ingleses.

Hasta ahora no se ha podido obtener ninguna declaración oficial con relación a esta sorprendente noticia. De todos modos es posible según ciertos círculos políticos ingleses, que se haga alguna alusión a este asunto en la sesión de la Cámara de esta tarde. os círculos políticos ingleses son de opinión que el nombramiento de Maisky para representar a la URSS en Ginebra debe ser considerado como una maniobra táctica de los soviets a pesar de que todavía es demasiado pronto para descubrir la verdadera razón de la medida tomada por Molotov.

París.—La desestimación por parte de Moscú de las proposiciones británicas no es comentada por los periódicos franceses de esta mañana, y la mayoría de ellos solamente dan cuenta de las manifestaciones de Moscú y Londres. La categórica petición rusa de una alianza militar y un pacto de mutua agresión ha causado una profunda impresión en los círculos políticos franceses desde que se ha visto que la URSS. tiene gran interés en la rápida conclusión de este acuerdo, el cual proporcionaría una mayor garantía a Polonia y Rumanía.

"L'Excelsior" dice que el gobierno francés tiene ya preparadas unas proposiciones de compromiso, que sacará a relucir si las negociaciones entre Inglaterra y Rusia llegasen a fracasar. Se dice que estas proposiciones pudieran ser sometidas a los delegados de Moscú durante las conferencias de Ginebra.

"Le Temps" afirma que la única forma de llegar a un acuerdo sería el determinar las concesiones por parte de Moscú y que ahora lo que se trata es de garantizar la independencia de Polonia y Rumanía. Las actuales garantías defienden a los soviets puesto que los dos países son vecinos de la URSS.

Negrin

Barcelona.—En unas cajas consignadas a Juan Negrin han sido descubiertas las coronas votivas de nuestra Señora del Sagrario patrona de Toledo.

Las joyas de arte serán remitidas a la ciudad Imperial.

Ayuntamiento de Palma

(NEGOCIADO DE ARBITRIOS)

Arbitrios: Casinos y círculos de recreo, Carruajes de lujo, Gramolas y Radio gramolas y Solares sin edificar.

ANUNCIO: Queda abierta la cobranza en su periodo voluntario del 2.º trimestre de los Arbitrios—Carruajes de lujo y Casinos y Círculos de Recreto.—2.º semestre de Gramolas y Radio Gramolas.—1.º y 2.º trimestre de Solares sin edificar y anuales del mismo del ejercicio corriente, la cual tendrá lugar en las oficinas municipales de recaudación, los dias que transcurran desde el dia 15 de Mayo al 24 de junio ambos inclusive, advirtiendo que los contribuyencurrirán en apremio sin más notificin ni requerimiento con el recargo del 20 % por único grado, quedando este reducido al 10 % si los satisfacen desde el día 4 de Julio al 14 del mismo mes.

Lo que se anuncia para general tes que dejaren transcurrir el citado plazo sin satisfacer sus recibos, inconocimiento de los interesados.

Palma 10 de Mayo de 1939. — El Alcalde interino, **Guillermo Cirerol.**

AÑO DE LA VICTORIA

VIVA ESPAÑA

VIVA FRANCO

Informaciones

A la colonia artenense

El próximo domingo día 21 del corriente, se celebrará en la Iglesia Parroquial de San Jaime de esta ciudad, fiesta solemne dedicada a la Virgen de San Salvador, Patrona de Artá.

A las diez y media se dirá la Misa Mayor, en la que predicará el P. R. Nadal, Fraile Franciscano de la Residencia de Artá.

Por la tarde a las cinco, se rezará el Santo Rosario ante la venerada Imagen.

Se recomienda encarecidamente a todos los devotos de la Patrona de la villa de Artá y de una manera muy especial a los artenenses, contribuyan con su presencia a la solemnidad de la fiesta, en agradecimiento por la victoria obtenida y para impetrar de Ella la protección para nuestra querida España.

Notas del mar

El movimiento de buques en el puerto durante el dia de hoy ha sido como sigue:

ENTRADAS

Procedente de Tarragona, el vapor mercante español «Padre Prior», con carga general.

Procedente de Valencia, el vapor correo español «Vicente Puchol», con pasaje, carga general y la correspondencia.

Procedente de Barcelona, el pailebot español «Cala Llamp», con mercadería varia.

SALIDAS

Para Castellón, el vapor de carga español «Padre Prior», con mercadería general.

Para Barcelona, el vapor de la misma matrícula «Araya Mendi», con efectos.

Para Mahón, el vapor correo español «Fuerteventura», con pasaje y correspondencia.

Para Ciudadela el vapor correo «Ciudadela», con pasaje y la correspondencia.

Para Alcudia, el pailebot español «Cala Falcó», con efectos.

DESPACHADOS

Para Ibiza y Alicante, con salida esta noche, el vapor correo «Vicente Puchol», con pasaje, carga y correspondencia.

Para Barcelonar, el pailebot español «Cala Galiote», con efectos.

Para Valencia, el pailebot de la misma matrícula, «Cala Mitjana», con carga varia.

Para Gandia el pailebot «Virgen del Carmen», con carga general.

BUQUES ESPERADOS

Es esperado uno de estos dias el va por mercante italiano «Le Tre Marie», con carga general.

BUQUES DE GUERRA

Ayer se hizo a la mar un destroyer inglés.

Caballeros Mutilados

AVISO

Se pone en conocimiento de los Caballeros Mutilados que a continuación se relacionan, se sirvan pasar por esta Comisión (Diputación) para hacerles entrega del Título de Caballero Mutilado mediante la presentación de cinco fotografías tamaño carnet.

D. Mariano Marí Roig.— Capitán de Infantería.

D. Gabriel Verd Moner.— Capitán de Regulares.

D. José Santandreu Font—Cabo de Infantería.

D . Juan Cabanillas Riera.—Cabo de Infantería.

D. Bernardo Andreu Truyols.—Soldado de Infantería.

D. Miguel Llabrés Isern.—Soldado de Infantería.

D. Honorato Juan Planis.—Soldado de Infantería.

UN HOMENAJE

El lunes próximo día 22 y a las 9 y media de la noche, se celebrará una función en el Frontón Balear en Homenaje al Glorioso Cuerpo de Mutilados de Guerra de Baleares. Tomará parte en uno de los partidos, el conocido pelotari y Caballero Legionario y Mutilado de Guerra, Luis Mendía.

O. J.

CARNET DEFINITIVO

Se pone en conocimiento de los afiliados a las Organizaciones Juveniles de PALMA,que a partir del día de la fecha podrán pasar por esta Delegación (Casa Primo de Rivera) cualquier dia laborable de 10 a 1 de la mañana y de 4 y media a 6 y media de la tarde para solicitar el CARNET DEFINITIVO para lo cual tendrán que hacer de nuevo la solicitud de ingreso empleando el impreso que se les facilitará y que deberá ir acompañado de tres fotografías del interesado.

Para facilitar a los obreros este cumplimiento, los domingos se abrirán las oficinas de 10 y media a 12 y media de la mañana.

Se advierte a todos los camaradas que desde la iniciación del Movimiento se afiliaron a las Organizaciones Juveniles sea donde sea que presten sus servicios: Ejército, Marina, Falange Naval, Flechas Navales, Milicias o estén rebajados que para poder acreditar su antiguedad y poder seguir considerándose como afiliados tendrán que llenar de nuevo el impreso de solicitud.

El plazo de solicitud termina el día 31 del actual mes de Mayo entendiéndose que los que en dicha fecha no hayan cumplido tal requisito reusan pertenecer a las Organizaciones Juveniles de Falange.

Por Dios, España y su Revolución Nacional-Sindicalista.

Palma de Mallorca, 30 de Abril de 1939.—Año de la Victoria.—El Delegado Local de O. J., Juan Sastre (Firmado).

Cuatro obras interesantes

LA ESPAÑA IMPERIAL. — EL GRAN CARDENAL DE ESPAÑA D. PEDRO GONZALEZ D EMENDOZA, por El Marqués de la Cadena; 6ptas.

PETROLEO EN ESPAÑA, por Carlos E. Montañés; 10 ptas.

LA INCOGNITA DEL HOMBRE, por Alexis Carrel; 14 ptas.

MODERNO CONSULTOR PRACTICO, para el hogar, el taller y el campo, por Joaquín Gil Guiñón; 20 ptas.

De venta en la Librería J. Tous.

Notas del Carnet

PERSONALES

Han sido nombrados Arcipreste de Manacor el Rdo. don Francisco Más Galmés, Vicario Ecónomo de San Juan, y Vicario Ecónomo de la parroquia de los Dolores, de Manacor, el Rdo. don Monserrate Binimelis Galmés.

Séales parabién.

* Con el nacimiento de un hermoso y robusto niño que se llamará Jaime, han visto alegrado su hogar los esposos don Jerónimo Florit Moll y doña Victoria Quetglas, a quienes damos nuestro parabién.

*Ha celebrado su primera comunión la encantadora niña América Durán Panocchia.

Enhorabuena.

Marcial Lalanda
Domingo Ortega
Juanito Belmonte
con seis magníficos toros de
PABLO ROMERO
4 de Junio en el **COLISEO BALEAR**

En la «ESCUELA AUTO PRACTICA»
José Anselmo Clavé, 37-1.º (junto puerta San Antonio)
Teléfono 1559—Palma de Mallorca
puede Vd. convertirse rápida y económicamente en un excelente conductor de automóviles.

Vías Urinarias
Blenorragia; Curación rápida; «definitiva», curación pre-matrimonial. A. ALOMAR Especialista en Enfermedades Sexuales. Lorenzo Vives 3, (Travesía J. Anselmo Clavé) Salones separados

Agencia de Transportes Rápidos
Y RECADERO
Palma a Barcelona y viceversa
JUAN GINESTA FABREGUES
Domicilio Palma
P.ª Arzobispo O. Miralles núm. 8
(antes Mercadal)
Teléfono 2088
Barcelona
Ancha, 12
Agencia "Zamora"
Teléfono 15.653

Su automóvil
SERA BIEN VENDIDO, CAMBIADO O COMPRADO
EN
Garage Español
calle José Anselmo Clavé, núm. 7

Fomento del Civismo
AVISO IMPORTANTE
Acordada la disolución de esta sociedad, se pone a la venta, durante un plazo de diez días, los muebles y demás enseres de la misma, entre ellos un piano Chassaigne, los cuales estarán de manifiesto en el local social, Pasaje Catalonia, 5, a los señores socios, acreedores y demás personas a quienes pueda interesar su adquisición, para que ofrezcan precio de compra, por unidades o lotes, quedando al arbitrio de esta Comisión la adjudicación a la oferta que se estime más conveniente.
Palma, 16 de Mayo de 1339.—Año de la Victoria.
La Comisión liquidadora

ACROBACIA AEREA
por
GARCIA MORATO
7 Ptas.
De venta en la librería de J. Tous

Legislación Española
desde 18 de Julio de 1936 a 1.º de Febrero de 1939
por
Luis Calcilan Plá y W. D. Ayala
65 Ptas.
Se venden tomos sueltos.
Librería José Tous, Plaza Cort, 3

SEBASTIAN XAMENA
Afinador y reparador de pianos. Poderós, 2 entl.º Palma Mallorca. (212

EXTRAVIADOSE
rueda completa con neumático 4 50 - 17, en la carretera Inca a Manacor. Gratificarâse devolución Gastos Salóm, Garage, Inca. (31

COMPRARIA
sinfin de 50 y un motor de 15 a 20 HP. gas pobre o bien de aceite. C. Horros de Manacor, 131. (212

AGENCIA ROCA
Colón, 14-1.º : PALMA : Tel. 1200
TRAMITACIONES EN GENERAL
Carnets chófer; Penales. Licencias caza; Instancias; Pasajes; Traspasos autos, etc., etc.
RAPIDEZ EN LOS ENCARGOS

El médico oculista
LUIS POMAR
ha reanudado su consulta
Plaza España núm. 3

Vendo por ausentarme
magnífico aparato radio, todas ondas y máquina fotográfica. Razón: Botería, 8-1.º (2127

FOTOGRAFIA
Por tenerse que ausentar se traspasa en Mahón (Menorca) montada a la moderna, en la calle más céntrica y la que más trabaja. Gran oportunidad para el que desea establecerse. Informes: Teléfono 2495. (2121

CAMBIARIA
por solar o huerto tres casitas nuevas en un suburbio de Palma con servicio de tranvía y autobús. Informes San Miguel, 124, 1.º (1001

VENDESE
pianola Aeolian sobre piano Stroad en muy buen estado con un centenar de rollos de música clásica. Informes don Antonio Rotger, calle Real, 32.—Sóller. (2093

DOCTOR JAIME COMAS
MEDICO OCULISTA
Plaza Santa Eulalia, núm. 1-1.º
CONSULTA DE 10 A 1
y horas convenidas

CONFITERIA CENTRICA
aparroquianada, se traspasa. Razón: Pza. Quadrado, 28, 3.º de 8 y media a 9 y media mañana. (0008

ALQUILO CASA
por 75 pesetas, 4 habitaciones, salón, cuarto baños, Jardín. Sta. Catalina. Informes: Nicolás de Patx 11. (2073

VENDO FORD
Roaster, neumáticos nuevos, a toda prueba. Informes: Hospital, 1-2.º (2111

VENDO CHALET
espléndido, en Las Maravillas. Informes: Honderos, 35. (315

VENDO UNA
Casa por 18.000 ptas. Facilidades de pago. Informes: Calle 11 n.º 85 Junto P. de Toros. (7079

SEGUROS CONTRA DEFUNCIONES
La Funeraria
LLORET
GENERAL MOLA 25-29 TELEFONO: 2017

VENDO FINCA
cuatro viviendas, reciente construcción, en el Ensanche, inmediaciones Plaza de Toros Razón: Pza. Sta. Eulalia 10. (2005

SE VENDE
un motor de aceites pesados marca "Petter" de 30 HP., en estado de nuevo, y un alternador de 25 kva. trifásico 125-220 V. Razón: G. Más Catalá. Plaza España, 24—Palma. (2112

AUTOMOVILES
COMPRA - VENTA - CAMBIO
CASA GOMILA—Avenida Antonio Maura, 13—Teléfono núm. 23

SOCIO CON CAPITAL
se desea para ampliar negocio automóviles. Informes: Honderos, 35. (311

PIECERAS
de primera clase se desean en la Sastrería Casasnovas. Almudaina, 4-1.º

VENDO BARATO
Gramola y gramófono. 50 discos junto o por piezas. 31 de Diciembre, 33-2.º (2109

COMPRO COCHE
a particular hasta 12 H. P. en buenas condiciones. Manuel de los Herreros, 43-2.º de 1 a 3 (2116

RADIOTELEGRAFISTAS
Preparación completa
Rayo, 28-2.º — Santa Catalina

ATENCION
Al terminar el derribo y precisarme liquidar las existencias, vendo a precios reducidísimos puertas, ventanas, vidrieras, etc.
Dirijirse: General Goded, n.º 46.

CITROEN 5 HP.
cabriolet, vendo. Fábrica galletas, Teniente Llobera, 3—Inca.

VENDO
Ventanas, puertas, balcones, persianas usadas de derribo. Informes: Morey 7. (2080

RADIO GRAMOLA
se vende con extracorta. Informes: Sindicato, 133, 2.º-2.ª De 1 a 3 tarde.

C. PASCUAL
MEDICO ESPECIALISTA
Tratamiento de las enfermedades venéreas con métodos modernos. Curación de la BLENORRAGIA por antigua y rebelde que sea en pocos días.
Mesquida 9 (junto al Borne)

Tienda Comestibles
Vendo barato por ausentarme, aparroquianada, buen sitio, alquiler una peseta diaria. Razón: Pza. Sta. Eulalia, 10. (207

VENDO
coche por 5.000 ptas., conducción interior, cuatro plazas 8 HP., neumáticos en perfecto estado. Razón: Conquistador, 20. Palma.

MALETA ARMARIO
tamaño grande, buen estado, se vende. Razón: San Elías, 21-1.º-2.ª (2127

PALMA CELEBRA LAS FIESTAS DE LA VICTORIA

Grandioso entusiasmo en Palma

Días de gran emoción se nos han ofrecido durante los pasados días de guerra. De emoción grande como jamás los habíamos experimentado, pero, más grande que todos aquellos es el que hoy nos brinda la Providencia.

La lucha con sus triunfos y adversidades nos deparó momentos de infinita alegría y también de acentuada tristeza, pero Dios ha querido compensarnos estos últimos con la victoria, con este triunfo tan grande que va virtiendo sobre España rios de inefable alegría y de grandiosa sublimidad.

Grandes son los actuales días para nuestra bendita nación y grande, por tanto, es el día de hoy para Mallorca, pero, es mayor todavía porque a la explosión popular de alegría por el triunfo de nuestras armas se une el gozo por la visita de nuestras gloriosas Vírgenes, de esas bellísimas efigies que desde sus tronos de celestial grandeza en lo alto de nuestras mentes velan por Mallorca, nos conceden sus piadosos favores e imploran para todos la gracia y la Bendición de Dios.

Ellas, a las que en Santa Peregrinación hemos llegado muchas veces, salvando riesgos y trepando por sobre abruptos peñascos, se hallan ahora entre nosotros derrochando sobre Palma destellos de su celestial grandeza. A ellas las que nos han concedido su infinita clemencia y tranquilizado con su inacabable bondad nuestro espíritu, recibámoslas con infinita alegría y con el corazón abierto, adorémoslas con fervor y démoslas infinitas gracias por haber concedido a España el precioso don de la victoria que libra al mundo civilizado de los que, encubiertos con el humano ropaje envolvían al espíritu del mal.

Adorémoslas, sí, con gran fervor y digamos luego: Loor a la Virgen Santísima; ¡Viva el Generalísimo Franco! ¡Viva España! y ¡Viva el Ejército y la Marina!

17 Mayo. - Comienzan las fiestas de la Victoria

AL ALBOREAR EL DIA

Apenas alboreaba el día comenzó el movimiento en nuestras calles. Vehículos que iban y venían y rumores producidos por las gentes que, o bién llegadas de los pueblos o de la propia capital se preparaban para los grandes actos que han culminado con la llegada de las Vírgenes que favorecen a Palma con su presencia. Tales circunstancias indicaban que el interés era grandísimo y que, por tanto, la recepción habían de ser una cosa realmente interesante, y así ha acontecido.

EL HORNATO TERMINADO.—PALMA ESTA DE FIESTA SOLEMNE OFRECIENDO UN ASPECTO MAGNIFICO

En la noche de ayer quedó terminado el hornato que tanto está embelleciendo a Palma. Listos los bellísimos arcos: el de la Avenida de Antonio Maura; de la calle del General Goded; de la Bolsería; de la del Sindicato; de la Plaza de Santa Catalina Thomás; de la calle de San Miguel; y del Terreno, como listos también los adornos de las calles de Jaime III, de la de Colon, de la del Sindicato, Bolsería, Plazade Cort, Quint y muchas otras, como adornados ya la Casa Consistorial, Diputación, Cuarteles, Sociedades recreativas y culturales, balcones y muchos dinteles de casas, Palma ofrece un aspecto bellísimo.

La fachada del Ayuntamiento está adornada con mucho gusto. En los bajos, artísticamente combinadas y en apretado haz, ondea la bandera española, en unión de la de nuestras hermanas las grandes Italia, Aelmania, Portugal y las muy queridas del movimiento.

Terminada también la notable instalación folklórica, llamémosla así, en el puerto, queda aquello convertido en un lugar por completo atrayente. En las instalaciones no falta un detalle ni un enser por lo que resultan verdaderamente notables.

Adorno de mostradores, terminado también. Pueden verse en ellos cosas realmente magníficas. No cabe particularización en estos momentos porque con seguridad incurriríamos en omisiones sensibles. Hay muchas cosas magníficas al propio tiempo que curiosas y notables, de alto valor artístico que detallaremos con la atención que merecen.

Por anto, las fiestas por la victoria,no pueden comenzar con mejores auspicios ni con mas marcados entusiasmo y grandeza.

A MEDIDA QUE AVANZA EL DIA AUMENTAN LA ANIMACION Y EL BULLICIO

A las nueve de la mañana la ciudad estaba convertida en verdadero hormiguero humano. Calles y plazas atestadas de gente, gozosa,que comentaba la grandiosidad del acto que luego había de producirse.

Una riada humana se encaminaba a la Estación de los Ferrocarriles de Mallorca, teatro de la primera escena de esta grandiosa expansión del entusiasmo popular. A tal hora los vastos terrenos que circundan este centro estaban atestadas de gente y era tanta la que continuaba afluyendo que a pesar de la gran área del lugar no había sitio para todos.

Las Estaciones así de lose Ferrocarriles de Mallorca como del Ferrocarril de Sóller estaban soberbiamente engalanadas. El espectáculo que se ofrece con tanto adorno y tanta gente es de infinita belleza.

APERTURA DE ESCAPARATES

A las nueve de la mañana se han reunido, frente a la Iglesia de San Nicolás las autoridades y personalidades que constituían la Comisión encargada de la revisión y ordenar la apertura de mostradores. Entre ella figuraban: el Alcalde de Palma, señor Cicerol, los gestores señores Salleras y Alabern; el Jefe de los servicios de Exportación; señor Casasnovas; el director del Banco de España señor Roca; en representación del Jefe Provincial de Falange Española Tradicionalista y de las J.O.N.S. el camarada Saiz Gralla; el Jefe Provincial de Propaganda señor Sancho; el director de Comunicaciones, comandante señor Enseñat, el comandante Jefe del servicio de automóviles del Ejército, señor Rebasa, el Delegado Sindical de la O. N. S., don Gabriel Cortés; el Director del Banco de Crédito, señor Espina; el 2.º Jefe de Aduanas don Gabriel González; el Auditor de Guerra, señor Topete; el Gestor y Cónsul de Portugal señor Valdés Guzmán y otros.

Dichos señores por la calle de San Nicolás, Brossa y demás que circundan la capital la han recorrido declarando abierto el concurso de mostradores. Nosotros la hemos recorrido con ellos y podemos afirmar que hay chos verdaderamente notables, sencillamente maravillosas.

La llegada de las veneradas imágenes

EN LA ESTACION DE LOS FERROCARRILES DE MALLORCA

Gran movimiento en dicho centro, precursor de un acontecimieno apoteósico.

En los andenes esperan autoridades, personalidades y gran número de invitados. Cabe manifestar que los empleados de la casa se desviven para atender a todos. El primer parabién, pues, es para la patritóica Compañía.

Entre las referidas personalidades recordamos:

A Su Ilma. el Obispo de la Diócesis Dr. D. José Miralles acompañado por su Capellán de honor y demás séquito; al Coronel Sr. Ferrer en representación del Excmo. Sr. Capitán General, al Delegado de Hacienda Ilmo. Sr. don Miguel Fons; al Alcalde de Palma, don Guillermo Cicerol, a los gestores señores Salleras, Buades, Moscardó, Valdés Guzmán, Bonet, Casas, Sastre, Mariano y Rotger; al eJfe de esta Base Naval Excmo. señor don Gabriel Rodríguez Acosta; Presidente de la Diputación señor Moragues; al Presidente de la Compañía Mallorquina de Tranvías, don José Tous Ferrer, al Director de los Ferrocarriles D Rafael Blanes con todo el alto personal de la casa; nutridas representaciones militares, integradas por los señores Jefes y Oficiales de la guarnición de estas islas; el vocal de la Compañía de Ferrocarriles de Mallorca y abogado, don Tomás Muntaner; el Presidente de esta Excma. Audiencia, señor Delgado; el Presidente de la Junta Reguladora de exportación señor Casasnovas; en representación del Jefe Provincial de Falange Española Tradicionalista y de las JONS. el camarada Pablo Saiz Gralla; Jefe Provincial de las O.N.S., don Gabriel Cortés; los Jerarcas de Falange Española Tradicionalista y de las J.O.N.S.; los señores Jefes de la Aviación Legionaria; Jefe provincial de Propaganda, don Sebastián Sancho; Representaciones nutridísimas del Clero Parroquial de Palma y pueblos; el Presidente de la Cámara de la Propiedad Urbana, don Gabriel Villalonga Olivar, los doctores Vanrell y Camps y don Bernardo Jaume; Propietario y Comerciante don Manuel Salas Sureda; Dr. Vanrell Grimaux; secretario del Ayuntamiento don Antonio Rosselló Cazador; Auditor de Guerra, señor Topete; don Eduardo Nouvilas; secretario de la Diputación Provincial don Miguel Font y diputado señor Erasmo que con el Presidente señor Moragues constituían la Comisión de la Diputación Provincial; Secretario del Obispado canónigo, don Andrés Caimari; secretario de Orden Público, don Ramón Saiz; Jefe de Seguridad señor Ferrer; Jefe aviación Legionaria Maggicre Fontana, Delegado de Frentes y Hospitales señor Oleza; secretario local de Falange Española Tradicionalista y de las J.O.N.S. señor Martorell y en fin, muchísimas otras personas representación de entidades oficiales, comerciales y de la industria que de tener que consignar sus nombres harían estalistainterminable.

EL TREN A PUNTO DE ENTRAR EN AGUJAS.—GRANDIOSA ESPECTACION.—GRANDES VITORES Y APLAUSOS A LAS VIRGENES

Poco antes de las diez de la mañana a sido oido el silbato del tren en su avance hacia Palma; pocos momentos después asomaba por bajo el puente que confina con la estación y a las diez en punto entraba en agujas, parando, adosado a los andenes.

La locomotora como el tren y como otros trenes que antes habían llegado venían con espléndidez engalanados: flores, banderas españolas y mirto por todos lados.

En tales momentos se producía una explosión del entusiasmo popular dándose constantes vivas y aplaudiéndose frenéticamente a las Vírgenes, al Generalísimo Franco, a España, al Ejército y a la Marina. El entusiasmo era indescriptible. La gente corría de un lado para otro para contemplar a las Imágenes. Desbordó el torrente humano y fueron rodeados los vagones en que venían las Veneradas Imágenes, besándolas y rezándolas fervorosamente.

Música, cánticos religiosos y plegarias engrandecían este cuadro de religiosa creencia y fervor de los que en tales momentos daba otra prueba vehemente el gran pueblo mallorquín.

SON SACADAS LAS IMAGENES DEL TREN Y DEPOSITADAS UNOS MOMENTOS EN LA CAPILLA

En la Sala de Juntas de la Compañía de los Ferrocarriles de Mallorca había sido improvisada una magestuosa Capilla, donde, en los primeros momentos habían de ser depositadas las Vírgenes.

Pocos momentos después de las diez eran bajadas las Veneradas Efigies del tren. Cada una venía acompañada por el Alcalde del pueblo correspondiente al Santuario, del Clero Parroquial de numerosísimos fieles tantos que se calcula que esta mañana han llegado a Palma alrededor de unas ocho mil personas.

La primera efigie que fué sacada del tren fué la de la Virgen que mora en el Santuario de Bonany; la segunda la de San Salvador de Artá; la tercera la de San Salvador de Felanitx y la cuarta y última de las que han venido en el tren la del Santuario de Cura.

Los momentos en que eran sacadas las vírgenes han sido de verdadera locura. Los vítores, aplausos rezos e invocaciones se sucedían en forma que no acababan nunca. Nuestras virgencitas de la Montaña habían sido recibidas en Palma con un fervor y un entusiasmo como no se había visto nunca. Se ha hecho derroche de flores y alguna de las efigies iba casi cubierta por ellas.

Colocadas las cuatro preciosas vírgenes en la Capilla a que antes hemos hecho mención las autoridades han desfilado por ante ellas brazo erguido y luego lo han hecho el Clero y el público.

DESPUES DE TAN GRANDE COMO ENTUSIASTA RECEPCION SON PREPARADAS LAS VIRGENES PARA TRASLADARLAS A SUS RESPECTIVAS IGLESIAS

El desfile de devotos ha durado casi una hora y terminado han sido preparadas las Vírgenes para trasladarlas a las Iglesias, donde y como es ya sabido, permanecerán hasta esta tarde que en procesión, grande también y solemnísima, serán llevadas a nuestra Santa Basílica.

La comitiva para el traslado a las mencionadas iglesias se ha formado en la calle de Eusebio Estada, donde las secciones de cada pueblo esperaban a sus correspondientes Imágenes.

Cada sección llevaba sus respectivos pendones que acompañaban crecido número de penitentes.

Con tal motivo la larga y ancha referida calle de Eusebio Estada quedaba repleta de arriba a bajo.

En los comienzos de esta calle esperaban las Autoridades, personalidades e invitados con Su Ilma. nuestro Reverendísimo Obispo

Finalmente han ido llegando las Imágenes y formada la respectiva Comitiva han ido saliendo en dirección, repetimos, a sus respectivas Iglesias.

Cada comitiva estaba integrada, en primer lugar por individuos de la guardia municipal que cuidaban el orden. Seguían el Clero, numerosos niños y mayores portadores de magníficos estandartes; la Venerada Efigie autoridades, clero y numerosísimos fieles.

Con el referido orden en la Comitiva han ido saliendo, en primer lugar, al Santísima Virgen de Cura, luego la de Artá, luego la de la Virgen de Bonany y finalmente la de San Salvador de Felanitx.

Las autoridades las han acompañado hasta frente el Hospital Militar, en cuyo lugar ha tenido efecto la despedida, ocasionándose una delirante ovación.

El público ha presenciado el paso de las comitivas formando dos compactas hileras en las que se calcula había unas doce mil personas, hileras que comenzaban en la calle de Eusebio Estada y terminaban al final del Paseo Vía Roma. El entusiasmo ha sido delirante. Se ha hecho gran derroche de flores, notándose en determinados lugares compactas cuan bellas alfombras, tal ha sido la cantidad de las que han sido arrojadas a las Vírgenes.

Las que llegaron por la carretera de Inca

Si grande ha sido el entusiasmo popular en la Estación de Palma con motivo de la llegada de las Veneradas Efigies, mayor ha sido, si cabe, la grandiosa manifestación producidose en la caretera de Inca con motivo de la llegada de las Vírgenes que venían por aquellos lugares en caravana triunfal. A las once nuestras autoridades e invitados que habían estado en la recepción de las Vírgenes que vinieron en el tren se trasladaron a la carretera de Inca, donde aguardaba un gentío no menor de ocho mil almas.

La gente se apiñaba a amlos lados y gran parte de ella estaba provista de canastitas con gran cantidad de flores.

La extensa calle de Aragón se mostraba adornada con Banderas Nacionales, mirto y gran cantidad de flores también.

Acrecentaban el gentío secciones de Falange Española Tradicionalista y de las JONS, Femenina de Palma y entre ellas un grupo de bellísimas muchachas de Son Servera ataviadas con el típico traje de payesa, acompañadas por la Jefe local del referido pueblo, señorita Anita Blanes y la de Auxilio Social del mismo señorita Isabel Ribas.

Vestían una indumentaria vistosísima y eminentemente típica por lo que llamaban grandemente la atención.

Formaban también en el referido lugar unanutrida sección de niñas vestidas con trajes de Virgen que ofrecían al cuadro destellos de belleza inmaculada.

Una sección de cadetes con fusil y bayoneta calada se situaba frente a la Casa Bestard. Eran ellos los encargados de rendir homenaje a las Vírgenes que llegaban.

LA CARAVANA A LA VISTA —LLEGAN LAS VIRGENES

A las doce de la mañana un clamoreo general anunciaba que la caravana que conducía a las bellas cuan veneradas efigies se hallaba ya a la vista. Resonó un aplauso que verdaderamente ensordecía.

Y, efectivamente así era: avanzaba una sección de motoristas de Obras Públicas y tras ellos las magníficas carrozas que conducían a la Santísima Virgen.

La primera en llegar a la capital era la de la Victoria de Alcudia; la segunda la de Ntra. Sra. del Puig de Pollensa; la tercera la de Santa María la Mayor y la cuarta era nuestra veneradísima moreneta del Santuario de Lluch.

Ante las bellas Imágenes la explosión de entusiasmo ha sido una cosa enorme. No cesaban los aplausos, caían flores sobre ellas a montones, y rezos, cánticos y peticiones implorando protección no cesaban de producirse.

Venían en magníficas carrozas, simbolizando una de ellas una Ermita con sus ermitaños dentro, en momentos de llamar a oración; otra un templetee sobre el cual se asentaba la Reina y Madre de los Cielos; otra una sección del Monasterio de Lluch y otra una magnífica gloria. Todas ellas de gran gusto y extremada vistosidad.

Cuatro cadetes colocados en el centro del camino y manteniendo una pancarta cada uno, con los nombres de Alcudia, Pollensa, Inca y Lluch indicaban el curso a seguir y el lugar que en la comitiva debían ocupar las carrozas. Y así aconteció al llegar, cada una ocupó el puesto de antemano señalado.

Tras las carrozas con las Vírgenes iban considerable número de autos con los séquitos que los acompañaban, integrados por las autoridades de los respectivos pueblos, Clero parroquial, ermitaños de cada uno de ellos, y gran número de penitentes.

La carroza en que era llevada la Virgen de Santa María la Mayor de Inca venía rodeada por gran número de niñas ataviadas con boitos trajes de Vírgenes.

ES ORGANIZADA LA COMITIVA

Ya en Palma los elementos que constituían el acompañamiento de las Veneradas Imágenes, se ha formado la comitiva para la entrada a la ciudad y conducción de las mismas a sus respectivas Iglesias.

Quedaba integrada como sigue:

Motoristas de Obras Públicas, Guardia Municipal Montada, Carrozas con las Divinas Efigies y tras cada carroza las autoridades, clero y acompañamientos de sus respecetivos pueblos.

Luego la presidencia integrada por nuestras autoridades, Ayuntamiento y Diputación bajo mazas y finalmente un enorme acompañamiento de muchos miles de personas.

En tal forma ha marchado la comitiva por la Avenida de Alejandro Rosselló, Plaza de España, Avenida del Conde de Sallent, Plaza de la Conquista y calle de San Miguel frente al Hospital Militar, donde ha tenido lugar la despedida retirándose las autoridades.

LAS IMAGENES A SUS RESPECTIVOS TEMPLOS

La comitiva ha continuado su camino para dejar cada Imagen en su correspondiente Iglesia por la calle de los Olmos, Vía Roma, Plaza de Santa Catalina Tnomás, General Mola y Paseo del General Franco, donde se ha disuelto ya que la última Imagen ha quedado depositada en la Iglesia de la Purísima Concepción.

El recorrido ha sido triunfal y por todos conceptos emocionante. Ni una sola casa quedaba sin adornar, mostrando todas la gran satisfacción y alegría que nos embarga por el triunfo de nuestras armas y la visita de nuestras Vírgenes.

Las explosiones de entusiasmo se sucedían y los vitores y aplausos no cesaban un solo momento. En una palabra un espectáculo apoteósico que honra y enaltece al católico pueblo mallorquín.

El trayecto estaba ocupado por veraderas riadas humanas que al paso de las cuatro divinidades no cesaban en sus gritos de Vivas a las Reinas de Mallorca.

Es imposible con la pluma dar siquiera una pequeña idea del entusiasmo que reinaba pudiéndose afirmar cumplidamente que Mallorca ha hervido de emoción y patriótico entusiasmo.

Los actos de esta tarde

A las cuatro de la tarde continua el gran entusiasmo en Palma. La gente se apresta para concurrir al que resultará otro grandioso acto al trasladar las Vírgenes desde las Iglesias en que se hallan a la Santa Iglesia Catedral.

Todo está preparándose sin omitir el menor detalle. Las Imágenes serán trasladadas a la amplia Plaza de España, desde donde y procesionalmente ya, se dirigirán a la Iglesia de San Miguel, donde después de recogida Nuestra Señora de la Salud, juntas, las adoradas Vírgenes, serán conducidas a la Catedral Basílica.

Repetimos, se prepara otro espectáculo enorme que con seguridad presenciará Palma entera.

GUARDIA DE HONOR ANTE LAS VENERADAS IMAGENES

Todas las Parroquias, Ordenes Religiosas, Congregaciones y Asociaciones piadosas han sido invitadas para hacer Vela o Guardia de Honor ante las Imágenes Veneradas de la Santísima Virgen que, con motivo de las Fiestas de la Victoria, han de ser traídas a la Catedral durante el tiempo (día y noche) que permanezcan en la Sta. Basílica.

Las Velas serán de media hora hasta las nueve y media de la noche, inclusive, y estarán a cargo de las Asociaciones de Señoras. Desde las diez de la noche a las seis de la mañana, serán de una hora y estarán a cargo de las Asociaciones de Caballeros.

Durante cada vela se rezará, desde el púlpito, el Smo. Rosario por el Director de la Asociación respectiva u otro sacerdote, en sufragio de los caídos por Dios y por la Patria.

Tan piadoso ejercicio será a la vez que un testimonio magnífico de la fe y del amor del pueblo de Palma a la Sma. Madre de Dios, un cariñoso recuerdo de agradecimiento y sufragio por los que dieron su sangre por España.

A esas Velas pueden asociarse todos los fieles.

NOTICIAS POR EL MICROFONO

Desde el micrófono instalado en el Ayuntamiento, esta mañana un locutor ha dado toda clase de detalles de la llegada a Palma de las Vírgenes, siendo numeroso el público estacionado en la P. de Cort que seguía con gran interés las diferentes fases de tan trascendental llegada.

BAILES Y MUSICA

Este mediodía en la Plaza de Cort han sido interpretados bailes regionales por distinguidas señoritas ataviadas con el típico traje de payesa.

NOTA DE LA JEFATURA DE FABRICACION DE MATERIAL DE GUERRA DE MALLORCA

El personal de los talleres de esta Junta que tenga que tomar parte en la Retreta Militar, según las instrucciones recibidas, se concentrará a continuación de la barrera de cierre del muelle a las 21,15 del día 1j.

No se encenderá ninguna carroza ni farol hasta el momeneto del desfile.

Palma de Mallorca, 17 de Mayo de 1939. Año de la Victoria.

J. Bauzá.—33

MAÑANA TARDE Y NOCHE EN:

RIO DE ORO

Grandes BAILES FAMILIARES

J. Bauzá.—33

Productos «GENY»

en los escaparates de LA PRIMAVERA, calle de Quint, donde se exhiben los productos GENY, apreciará Vd. el grado de progreso alcanzado por la industria mallorquina en el ramo de Perfumería.

TEATRO PRINCIPAL

GRAN COMPAÑIA LIRICA ESPAÑOLA

PABLO GORGE

Director: RICARDO FUENTES

Mañana jueves: DOS GRANDES FUNCIONES

Tarde a las 5

La Verbena de la Paloma—El Duo de la Africana—Los Claveles

Noche a las 9'45

LUISA FERNANDA

NOTA: Teniendo que colaborar la orquesta en las Fiestas de la Victoria, hoy miércoles no se celebrarán funciones.

CRISTO REY

por

Monseñor Dr. TIHAMER TOTH

10 Ptas.

De venta en la librería José Tous

M.C.D. 2022

Cómo celebra Mallorca la Victoria

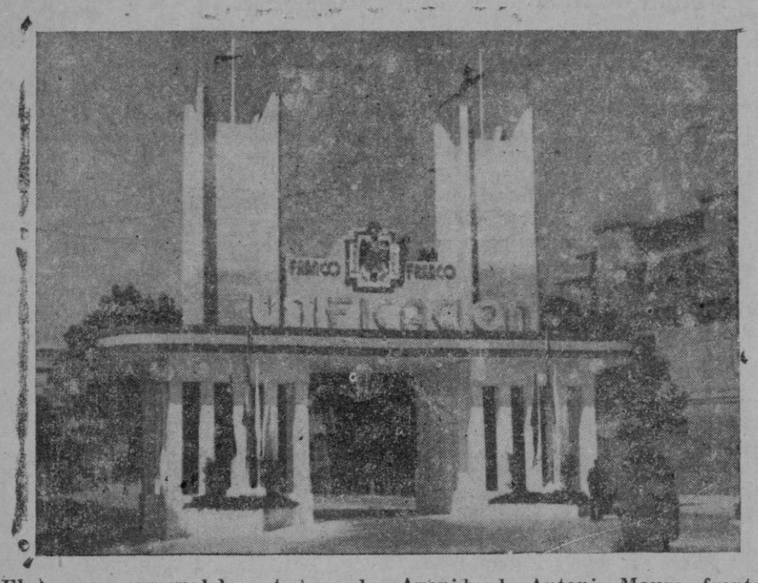

El Arco monumental levantado en la Avenida de Antonio Maura, frente al Cuarel de Caballería

Programa para mañana

A las 8.— Repique de campanas, etcétera.

A las 10.—Renovación de las coronas de laurel ante JOSE ANTONIO y coronas y ramos ante la Cruz de los Caídos.

(Reunión: en el patio de la Comandancia General).

A las 10'30.—Oficio Pontifical en la Catedral.

A las 12'15.—Descubrimiento de la lápida con el último parte de Guerra, en el nuevo edificio del Gobierno Civil.

(Reunión: En el nuevo edificio del Gobierno Civil).

A las 12'30.— Conciertos.

A las 16'30.—Desfile de carrozas.

(Reunión: En el Ayuntamiento).

A las 18'30.— Bailes típicos en la ex planada del muele.

A las 22.—Retreta Militar.

(Reunión: en el Ayuntamiento).

A las 24.—Hoguera en el Puig Mayor.

Jefatura de Propaganda

ORDEN PARA EL DIA 18

A las 8 a. m.—Diana. Repique de campanas y toques de sirena. Vuelo de aviones y estampido de morteretes.

Los gigantes y cabezudos recorrerán, lo mismo que bandas de música, parejas y chirimias y trompetas, las principales calles de Palma. Las emisoras F. E. T. núm. 6 y Radio Mallorca radiarán arengas y cantos regionales que degerán ser transmitidos por todos los aparatos instalados en cafés y bares.

A las 10.—Renovación de las coronas bajo el nombre de José Antonio. En cada Parroquia por el Jefe de la demarcación: en la Catedral, por las Autoridades y Jefe del Movimiento. Este dará el grito de «JOSE ANTONIO» contestándose con el ritual de ¡PRESENTE! Las Autoridades y primer Jerarca Provincial del Movimiento depositarán coronas y ramos de flores ante la Cruz de los Caídos. Acto seguido harán lo propio las representaciones de Sindicatos. Organizaciones Juveniles. Falange Femenina y demás afiliados a Falange Española Tradicionalista y de las JONS y el pueblo. Los Jefes de cada grupo darán al llegar a la Cruz, la voz de: «Caídos por España» que será contestado con la de: ¡PRESENTES!

ORDEN DE COLOCACION

1.º *Sindicatos.*—Ocuparán el Mirador, dejando espacio para el Excmo. señor Arzobispo y salida de coches.

2.º *Falange Femenina.*—Plaza frente Catedral hacia calle General Goded.

3.º *Organizaciones Juveniles.*—Acera derecha y media calle Goded.

4.º *Afiliados a Falange Española Tradicionalista y de las JONS.*—A continuación de O. J.

5.º *Público.*— Acera principal de la Catedral y plaza pequeña de la misma, dejando sitio para la colocación de coronas y entrada a la Catedral.

DESFILE ANTE LA CRUZ

Se verificará por el orden indicado, disolviéndose en la muralla.

AUTORIDADES E INVITADOS

Se reunirán en el patio de la Comandancia esperando a S. E. el Comandante General.

Saldrán precedidos por payesas y Hermandad de la Ciudad y Campo.

A las 10'30.— En la Catedral Basílica solemne Oficio ante las nueve veneradas imágenes. Oficiando de Pontifical el Excmo. y Rdmo. Sr. Arzobispo-Obispo de Mallorca. Predicando el M. I. señor Sancho, Canónigo Magistral. La Schola Cantorum del Seminario elevará, en escogidos motetes, sus preces al Altísimo.

A las 12'15.— Descubrimiento en el nuevo edificio del Gobierno Civil de una lápida reproduciendo el documento origen de las Fiestas de la Victoria: el Ultimo Parte de Guerra.

Asistirán las Autoridades y representaciones de los Sindicatos. Falange Femenina. Delegación de Servicios y Maestros con los niños y niñas de las Escuelas Nacionales y Colegios particulares. Los pequeños llevarán todos banderitas nacionales.

Momentos antes de proceder a descubrir la lápida y previo toque de atención será leída la alocución del General Franco, dirigida al entonces Presidente del Consejo de Ministros, al tomar el mando del Ejército de Africa. Un cornetín de órdenes dará el de «Orden y Parte» como en la noche del 1.º de Abril cuando se dijo: «La Guerra ha terminado».

Suelta de palomas con lazos nacionales, toque del Himno Nacional y desfile ante la lápida y Efigie del Caudillo.

Se irá clamando el nombre de Franco, Franco, Franco.

ORDEN DE COLOCACION

1.º *Falange Femenina.*—Mitad de la Gran Vía desde la esquina Este del Gobierno Civil hasta esquina Norte de la Telefónica.

2.º *Representaciones Delegados Servicios.*— Detrás de Falange Femenina.

3.º *Representaciones Delegados Sindicatos.*— A continuación la anterior.

4.º *Colegios Privados.* — Frente a Fuente de las Tortugas, en el Paseo del Borne.

5.º *Escuelas Nacionales.*— Frente Café Born.

6.º *Flechas masculinas.* — Precederán al grupo anterior.

7.º *Flechas femeninas.*— Precediendo al otro grupo.

8.º *Cadetes.*— Frente a la Telefónica en el Paseo Borne.

9.º *Publico.*

El Arco levantado en la calle de San Miguel

DESFILE

Por el orden indicado disolviéndose frente a La Veda. Los del Borne darán media vuelta llegando a la lápida por la calle de Jovellanos y Pelaires.

Autoridades e invitados.— Se reunirán en la acera del Gobierno Civil.

Coches oficiales.— Desde la calle de Santo Domingo.

A las 12'30.—Conciertos en el Paseo del Generalísimo. Plazas de Cort y de España.

Equipos de altavoces repetirán frases y consignas del Caudillo.

TRATADOS DE

OLVICULTURA — VINIFICACION— ARBORCULTURA FRUTAL — AVICULTURA — AGRICULTURA — CONSERVAS DE FRUTAS — CONSERVAS DE LEGUMBRES — ABONOS QUIMICA — QUIMICA ORGANICA ELECTRICIDAD — HORTICOLA — DICCIONARIOS Y VOCABULARIOS — NOVELAS SOPENA — D. QUIJOTE DE LA MANCHA — LIBROS DE COCINA.

De venta en la librería José Tous.

Licenciamiento de quintas

Orden General del día 16 de Mayo de 1939. Año de la Victoria. En Palma de Mallorca.

PRIMERA SECCION ESTADO MAYOR

I.—Licenciamiento.

Para cumplimentar lo dispuesto por S. E. EL GENERALISIMO, respecto al licenciamiento del reemplazo de 1930, el Excmo. Sr. Comandante General de estas Islas, se ha servido disponer:

a).—El licenciamiento del personal que se encuentra en esta Isla y tenga que fijar su residencia en la misma, se verificará el prximo día 29 y para el que tenga que marchar a la Península u otras islas el día que proponga a esta Comandancia le Jefe de los Servicios de Intendencia de Baleares de acuerdo con los oportunos Jefes de Cuerpo, los cuales deberán remitir a dicho Jefe con la máxima urgencia, nota numérica del que debe marchar al continente o fuera de las islas donde se encuentra, indicando el punto donde cada uno desea trasladarse.

b).—El correspondiente al personal destacado en Menorca e Ibiza, perteneciente a dicho reemplazo, se verificará en las fechas que determine el respectivo Gobernador o Comandante Militar, dentro de los plazos señalados y normas establecidas.

d).—Por los Jefes de las Unidades que tenga personal de tropa del expresado reemplazo que se hallen separados de su Plana Mayor, se formularán relaciones nominales de los licenciados con el punto a que cada uno vaya a residir, las cuales serán remitidas a las planas mayores de los Regimientos o Cuerpos a que pertenezcan aquellas unidades administrativamente, y por las planas mayores se enviarán a su vez a los Centros de Movilización y Reserva relaciones de los que vayan a residir a los lugaresafectos a cada uno.

c).—Se harán en la cartilla militar de cada interesado o documento que la sustituya las debidas anotaciones de los servicios prestados, el pase a nueva situación en virtud de la citada disposición y lugar donde el interesado fija su residencia con las oportunas órdenes de marcha, autorizando dichos documentos los respectivos Jefes de Cuerpo.

f).—Serán igualmente licenciados todos los individuos del reemplazo de 1929, del alistamiento de la Armada, incorporación a Unidades del Ejército de estas islas.

Lo que de orden de S. E. se publica a los efectos oportunos.

II — Licenciamientos. — Oficiales honorarios y asimilados.

El Excmo. Sr. General Subsecretario del Ejército en telegrama de 15 del actual, dice lo siguiente:

"Proceda V. E. a licenciar a los Oficiales honorarios y asimilados de los reemplazos 1927, 1928, 1929, 1930 y anteriores, que lo deseen, teniendo en cuenta que habiendo concedido esta distinción sólo por tiempo duración campaña los que lo soliciten dejan de ser oficiales honorarios y que en igual forma se procederá con los que cesen en sus destinos por no ser necesarios en ellos sus servicios."

Lo que de orden de S. E. se publica en la general de hoyparaconocimiento y efectos, debiendo remitir los Jefes de Cuerpo y Servicios a cuyas órdenes sirva el citado personal, relación nominal del que resulte licenciado en virtud de esta disposición.

III.—Licenciamientos. — Oficiales y Suboficiales de complemento y Provisionales:

El Excmo. Sr. General Subsecretario del Ejército en telegrama de 15 del actual, dice al Excmo. Sr. Comandante General de estas islas lo siguiente:

"Procede que sean licenciados los Oficiales y Subofiiciales de complemento y provisionales de los reemplazos de 1927, 1928, 1929, 1930, y anteriores que lo deseen."

Lo que se publica en lageneral de hoy para conocimiento y efectos, debiendo los Jefes de Cuerpo y Servicios de estas Islas remitir a esta Comandancia General relación nominal de los que sean licenciados en virtld de esta disposición.

Noticiario al día

La Sociedad de Naciones

Londres. — Se asegura en los centros oficiales británicos que dicho gobierno responderá a la nota soviética antes de la reunión del consejo de la S. de N. del próximo lunes.

El punto de vista soviético

Londres. — En la sesión del Consejo de la S. de N. que se reunirá el próximo lunes será presidida por el embajador de la URSS en la Gran Bretaña.

El hecho de que no sea Potemkin el delegado soviético en Ginebra que asista a la deliberación de la S. de N. se interpreta como obstáculo de las negociaciones actuales que se llevan a cabo entre los gobiernos inglés y ruso. En efecto Lord Halifax no podrá discutir los puntos de divergencias que negocian ambos gobiernos para la conclusión de un sistema completo.

Chamberlain - Halifax

Londres. — Los señores Chamberlain y Lord Halifax han conversado durante una hora. Se asegura que en las conversaciones examinaron los términos para la contestación de la URSS.

Los técnicos del Foreing Office, examinaron actualmente los pormenores a la contestación rusa a fin de preparar los informes que han de ser sometidos en el consejo de ministros del miércoles.

En los centros oficiales se guarda la mayor reserva a la contestación de la nota soviética.

La devolucion del material rojo

París.—Ayer martes por la tarde ha recibido el ministro de Negocios Exxteriores francés al embajador de España, señor Lequerica, que se despidió de Bonnet por marcharse ocho días a España.

En la entrevista se ha discutido la realización del acuerdo Berard-Jordana.

Parece que en breve se entablarán negociaciones entre comisionados del gobierno español y delegados y autoridades de Bayona sobre la devolución a España del material de guerra traído por los españoles rojos a Francia en la retirada de Cataluña.

Nuestro tesoro de arte

Madrid.—Han llegado las 25 unidades que contienen el tesoro artístico que ha sido devuelto desde Ginebra.

Son obras del Museo del Prado, del Palacio Real y de la Academia de San Fernando y del Escorial.

Hay Goyas, Grecos, Riberas, etc. Entre los Goyas hay el autorretrato y el Entierro de la Sardina.

Ha desaparecido la valiosa colección de monedas del Museo arqueológico.

Se cree que dentro de un mes se abrirá de nuevo al público el Museo del Prado.

BORN
HOY
Wolga
Wolga

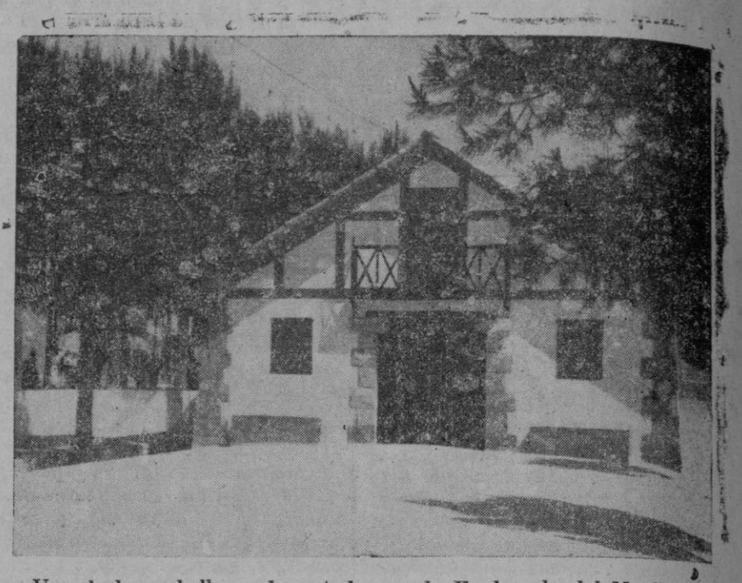

Uno de los pabellones levantados en la Explanada del Muelle

La prensa madrileña

(Servicio de esta tarde de Radio Nacional)

«Arriba» se ocupa de los fariseos que pretenden anidar en el nuevo Estado y dice que empiezan a querer cruzarse en el camino de la Revolución Nacional con máscaras industriales de patriotismo, o de palabrería. Sin embargo—escribe— lasc palabras de los legítimos fundadores y conductores de la España de hoy, del CAUDILLO, José Antonio, del Secretario General del Movimiento, de Iamón Serrano Suñer, no ofrecen el menor lugar a dudas sobre el modo de entender y administrar la justicia y el amor en la Patria recobrada. Por lo tanto, el frente contra los fariceos, contra las voces ladinas y peligrosas, que dijera en un discurso el Ministro de la Gobernación, es un frente de que no desertaremos jamás hasta que sea aniquilado el enemigo. La victoria infalible sería mucho más hermosa y más rápida si cuantos somos buenos cristianos en ésta que —despué de todo— es la misma revolución de Jesús contra los fariceos de siempre.

«Ya» trata de la tarea noble que se está llevando a efecto con respecto a las publicaciones perjudiciales. Tal vez no se podrá hacer nunca la historia de la participación que en el estado anárquico anterior al Glorioso Movimiento Nacional tuvieron las innumerables publicaciones que disfrazaban su verdadera finalidad amparándose en el respeto que merece lo literario y lo científico cuando se trata de servir efectivamente a la literatura y a la ciencia. La voluntad de acabar con todo ésto le correspondía al Movimiento Nacional y no dudamos que sabrá realizarla y que no se perderá nunca de vista que difícilmente puede hacérseleun mal mayor a un espíritu cultivado que el de adobar sus mal consolidados principios con el lustre de una pseudo-ciencia, mil veces peor que la ignorancia absoluta.

Madrid anhelante

(Servicio de esta tarde de Radio Nacional)

El Primer Locutor, Jefe de los Estudios de Radio Madrid, Fernando Fernández de Córdoba, ha iniciado su labor en la emisión de sobremesa dando lectura a una Crónica original de esta tarde en la citada emisora, de Luis Mons y Mariño, cuyo es el título precedente y que dice así:

"Madrid ya no es Madrid; Madrid es un millón de almas en vela, colocadas en esta hora sobre la cumbre histórica más elevada de la Patria, oteando hacia todos los horizontes. Se avecina la fecha grande. Llega el momento verdaderamente histórico en el que vamos a festejar el tránsito de la Guerra Victoriosa a la Paz cargada de promesas.

Y conviene madrileños, conviene españoles, ir poniendo el alma a punto, para que sea digna de presenciar la fecha grande. Porque el día del Desfile de la Victoria tiene en el orden histórico un significado de fecha crucial que no puede ignorar nadie. Por un lado remata la guerra con la Victoria; de otro empezamos a dar las primeras pisadas por el camino de la Paz, que ha de ser también—que no lo dude nadie—una paz cargada de promesas.

Y aún tiene, españoles y madrileños, otra elevada siignificación de símbolo el día del Desfile de la Victoria; es que en la gran fecha vamos a contemplar a FRANCO, presidiendo el paso de los vencedores, que siempre llevó por los caminos, anchos y abiertos, del triunfo. En ese día, al ver el pueblo convertido en disciplinada milicia como se advierte en la Orden que dictó ayer el camarada Serrano Suñer, al ver pasar a los que lucharon, sufrieron y vencieron, sentiremos como un escalofrío de emoción en nuestras venas, sentiremos a la vista de la propia fuerza el orgullo de ser españoles, sentiremos a la vez con los hermanos que desfilen, la emoción de saber que es el hermano, el hijo, el amigo entrañable el que pasa marcial y recto en servicio de la Patria. Y sentiremos también más que nunca, la presencia de los Muertos, porque los Muertos serán espectadores del acto. Y hasta puedo aseguraros, hermanos de Madrid, que los Muertos sentirán como un temblor de gloria dentro de las sepulturas, que ha de recorrer sus cuerpos rígidos.

¡Madrileños! ¡Madrileños! ¡Madrileños! ¡Poned las almas a punto! Este día del Desfile de la Victoria, solo un clamor llenará los aires de Madrid: el nombre de FRANCO, victorioso, vencedor, triunfador en todas las batallas cubrirá los aires de Madrid y hará eco en todos los corazones españoles. Desde aquí hasta las riberas del e mar, en donde se recorta la geografía de la Patria, todo lo ha de llenar el nombre de FRANCO. España entera será como un clamor inmenso, fiero y victorioso que en sus notas diga a coro: ¡FRANCO! ¡FRANCO! ¡FRANCO! ¡GLORIA A FRANCO VICTORIOSO!"

TEATRO LIRICO
—oo—
Espectáculos de Gran Arte
Variedades SELECTAS
Dos estrellas en programa
PILAR RUIZ
estrella de la canción moderna
GOYESCA
la eminente estrella del baile
¿LUSO?
Atracción mundial
LAS REVOLTOSAS
bellas artistas coreográficas
EL CABALLERO FABRA
Fenómeno fonético
Hermanas MARIN
Canciones americanas
BOBY, humorista
TONI-KAR, enciclopédico
Orquesta SIURE
compuesta de diez profesores
DEBUT
HOY MIERCOLES
De 5'30 TARDE á 12 NOCHE
Las atracciones trabajarán
a las 7 y a las 10'15

SEÑORA
se ha fijado que en donde hay ALKASIL sucumben todos los preparados similares?
POR ALGO SERÁ
Todo el mundo reconoce que no hay nada como el ALKASIL para el lavado de SEDAS, LANAS y toda clase de tejidos.
Depósito: P.ª España, 24.

Motores Bombas «VALLINO», Terrestres y Marítimos
Ventiladores y aspiradores «STURM»
JUAN COMPAÑY, LA PUEBLA, RUIDO, 19
EN BARCELONA, ROSSELLON, 307
Consultas hasta el día 19, HOTEL ALHAMBRA, D. JOAQUIN SEGU