LA ÚLTIMA HORA

SUSCRIPCION: Un mes ... ... 2'50 Ptas. Extranjero semestre ... 24' „ Número suelto. ... ... 15 cts.

DIARIO ILUSTRADO DE LA NOCHE DE INFORMACION, LITERARIO Y ARTISTICO

ADMINISTRACCION: P. Cort, 29—Teléf. 2820
REDACCION Y TALLERES: Olmos, 2—Teléf. 1243

Palma de Mallorca. Sábado 20 de Junio de 1936.

DIRECTOR Y FUNDADOR: D. JOSE TOUS FERRER

Año XLIII.— Núm. 13.131

DEL MOMENTO

El puerto de Palma

Como otros muchos días, ayer nuestro puerto registró un tráfico considerable como lo registran pocos puertos en el Mediterráneo. Aparte el movimiento de vapores correos, llegaron ayer a Palma tres paquebotes, uno norteamericano, otro holandés y otro inglés, bajando a tierra los pasajes que prestaron a nuestra capital gran animación.

Aunque el movimiento de barcos registrado ayer en Palma, no constituya un caso excepcional pues afortunadamente son bastantes al años los días que ocurre lo propio, es ello motivo de satisfacción puesto que evidencia que no decae el interés que Mallorca despierta a cuantos gustan de visitar los lugares privilegiados por la Naturaleza.

Barcos de las principales compañías de Europa y América, han incluído ya en sus itinerarios la escala en Palma, y hoy Mallorca está en relación directa con los principales centros mundiales.

Estas comunicaciones lejos de reducirse, no obstante la época de crisis mundial que atravesamos con su secuela de dificultades, reducciones, etc., por lo que a Mallorca respecta va en aumento. No hace mucho tiempo la prensa publicaba amplias referencias de un nuevo servicio que una empresa extranjera establecía incluyendo nuestro puerto en sus itinerarios.

Ello ha de satisfacernos grandemente por el sumo provecho que estos servicos reportan a Mallorca.

Al ponernos en comunicación directa con los principales centros mundiales, hacen más fácil visitar nuestra isla, y ello es un factor importantísimo para que podamos incrementar la industria del viajero.

Los barcos que aquí hacen escala, muchos de ellos permanecen anclados todo el día en la bahía. El pasaje baja a tierra; visita los comercios, bares y cafés. Muchos aprovechan su corta estancia en Mallorca para hacer una breve excursión, utilizando coches. Todo ello es actividad, trabajo y beneficio.

Además es un motivo para que muchos de los que han visitado la isla en estas circunstancias, sientan el deseo de volver a ella para visitarla más detenidamente.

Todo ello favorece bajo múltiples aspectos a Mallorca, por cuyos intereses todos hemos de preocuparnos, procurando en cuanto podamos favorecerlos, siquiera poniendo a nuestra región en condiciones de poder desarrollar normalmente esta riqueza que es una de las principales de cuantas coadyuvan al sostén de su economía.

Palma necesita un puerto que esté en condiciones de atender cumplidamente a este tráfico tan importante.

Es una necesidad apremiante.

Esos barcos que con frecuencia nos visitan no pueden entrar en nuestro puerto, falto de capacidad y de condiciones.

Han de anclar en la bahía, y ésta está abierta a los vientos en forma que a veces el oleaje hace imposible que el pasaje pueda embarcar o desembarcar por resultar sumamente peligrosos los trasbordos.

Así ocurrirá en tanto no sea llevada a cabo la proyectada reforma del puerto, obra necesaria, inaplazable, que no debería diferirse porque todo aplazamiento es contraproducente puesto que ese grave inconveniente que nuestro puerto registra podría ser causa de que esas compañías que han incluído a Palma en la escala de sus viajes, ante la eventualidad de no poder tomar o dejar pasaje en nuestro puerto, prescindieran de él en sus itinerarios, peligro éste que muchas veces hemos advertido y que es el que nos ha movido a reclamar con mayor insistencia la pronta realización de la proyectada reforma del puerto, obra necesaria, absolutamente precisa para que la industria del turismo pueda desarrollarse normalmente en Mallorca y para que el prestigio de nuestros servicios públicos pueda ser el que corresponda a la importancia de nuestra nación.

No es posible que dar satisfacción a una necesidad tan evidente y tan apremiante, pueda ir diferiéndose en la forma como se difiere la proyectada reforma de nuestro puerto.

Max Schmeling vence a Joé Luis

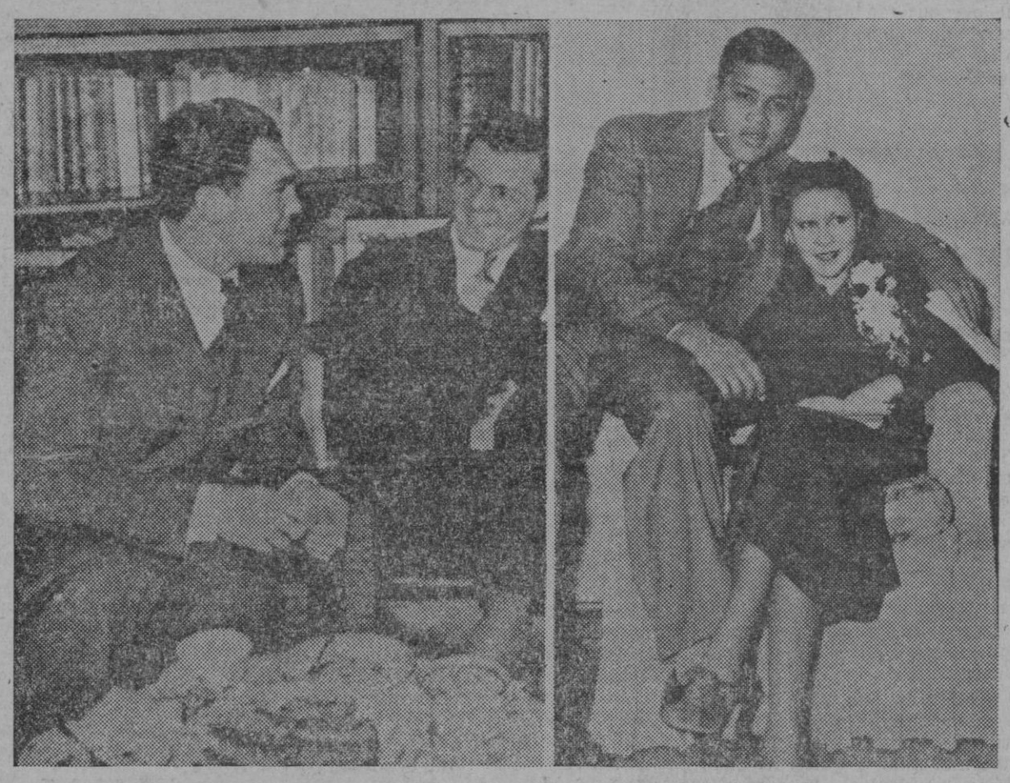

El boxeador Max Schmeling (a la izquierda) que anoche venció por K. O. a Joé Louis (a la derecha) en el 12° round

NUESTROS COLABORADORES

En torno a Puchkin

El día 29 de enero de 1937 se cumplirá el primer centenario de la muerte del gran escritor ruso, y en todo el orbe van preparándose a conmemorar la fecha.

España no podía ser una excepción y ya hay la comisión correspondiente dedicada a preparar el homenaje del pensamiento nacional al talento eslavo. Pero como el homenaje no debe pasar inadvertido del pueblo español y ser únicamente una recordación hecha por una minoría intelectual, creo de oportunidad hablar con tiempo de Puchkin y divulgar su personalidad.

Antes dee nfocar directamente al escritor es conveniente pasar la mirada por el ambiente que le rodeaba y por el momento histórico en que surge a la luz pública.

En la segunda decena del siglo diez y nueve Rusia salia triunfante de las pruebas a que había sido sometida por Napoleón. No solamente su resistencia en 1812 había sido casi aniquilado el gran ejército del Coloso, sino que en 1814 fué el emperador Alejandro I quien en París había dictado la paz. Había repuesto un Borbón en el trono y, dirigiéndose a la vencida Francia, había impuesto silencio al odio y al apetito de sus aliados.

Rusia, pues, había merecido doble gratitud de la Historia no solo por su dignidad en ladesgracia, sino tambien por su moderación en la victoria.

Semejantes transtornos no podían menos de influir en los militares rusos que se habían paseado por Europa en las últimas campañas; también habían alcanzado a muchos "civiles" que, aunque vivían en Rusia, estaban al corriente por sus parientes del ejército.

Entonces dejó sentir más lai nfluencia occidental. Y no se intenta imitar las modas y las actitudes; se penetra en las ideas. Muchos rusos que hasta entonces no habían reflexionado se encuentran en presencia de impresiones que demuestran el estado de atraso de su país.

De ahí viene la efervescencia que se deja sentir en Rusia hacia el final de la segunda decena del siglo XIX, y cuya manifestación más conocida es la conjuración de los Decembristas al advenimiento de Nocalás I.

Este soberano debía encarnar la concepción de árbitro de Europa que su hermano había inaugurado con mayor modestia y con más dignidad.

Quiso hacer de Rusia un campo atrincherado en que nadie osase hablar de esta libertad en nombre de la cual se había vertido tanta sangre en Occidente. Al mismo tiempo este anormal hijo de Pablo I temía a su pueblo. Un detalle bastará para retratarlo: escribió al rey de Prusia para pedirle que le enviara dos suboficiales que tendrían como misión hacerle las fricciones cotidianas, y explica su extraña petición diciendo "que él no temía a sus rusos por delante, pero que dudaba en presentarles la espalda". Este autócrata se daba cuenta de lo inestable del régimen que él imponía.

De todos modos no se desinteresaba de la literatura; aun reaccionando brutalmente contra todo escrito que trascendiese aunque fuese levemente a libertad. favoreció en ocasiones a ciertos escritores, y no de los menores, como Puchkin y Gogol.

Bajo este príncipe y en la primera mitad del siglo XIX fué cuando se fijó el tipo de una Rusia autocrática compuesta por una corte orgullosa y brillante, una literatura que la autoridad procuraba vigilar y tener a raya y un inmenso pueblo al que sólo se pedía que viviese y mirase en silencio.

En esta Rusia se desarrolló la obra de Puchkin.

Alejandro Serguievitch Puchkin, que nació el 26 de mayo de 1799, no es, como alguien se lo representa, un joven indiferente que escribía versos como diversión. Es, ante todo, un admirable obrero de las letras y probablemente el hombre de genio claro, múltiple y sugestivo que haya tenido nunca Rusia.

La mayoría de los críticos extranjeros han manifestado con respecto a Puchkin más admiración que comprensión. Esto es a causa de que para gustar a Puchkin y comprenderlo no basta saber ruso, sino que es menester conocer Rusia y poseer alguna cultura, pues su poesía traduce con una gracia ligera y alada muchos pensamientos frecuentemente profundos.

La originalidad de Puckin se comprenderá mejor comparándolo a los muchos modelos que él imitó, como son Parny, Voltaire, Byron, Shackespeare o Goethe. Era un espíritu abierto a todo horizonte intelectual, y a su servicio tenía una avidez insaciable de lectura y una memoria fresca.

Por otra parte era un ruso apasionado: se entregó a las costumbres de moda entre la juventud de su época: la bebida, el juego y las mujeres.

Pero pese a entregarse de todo corazón a la vida de disipación, Puchkin sabía salir con el espíritu tranquilo; las impresiones salvajes de sus exceos se traducían, al pasar a sus versos, en una forma que recuerda a Voltaire. Cualesquiera que fuesen las fuentes de su inspiración se purifican divinamente cuando aparece la obra que las ha utilizado.

Es dificil encasillar a nuestro escritor en una corriente literaria. Puchkin ha participado en todas las corrientes literarias que se manifestaron en su tiempo,pero no se ha enrolado en ninguna. Como fué precedido en su país por literatos de poca envergadura, tuvo que ensayarlo todo.

Pero no se le puede fijar en una escuela determinada, ayudará a comprendersele por su actitud con recpecto a su país, es inmensa Rusia de la cual su humor vagabundo y las tempestades de su existencia le han hecho ver los aspectos más diversos: la estepa, la montaña, lo bosques nórdicos, el mar. Su gran originalidad consiste en haber abrazado con el mismo amor tanto la Rusia de arriba, cortesana, como la Rusia de abajo, la de los mujiks.

Algunos escritores antes que él habían aprovechado los temas populares, pero no había habido uno que comprendiese como Puchkin que la vitalidd de Rusia no venía de la Sociedad culta sino de su admirable pueblo.

Su nodriza Arina Radionova le contó durante su infancia y su adolescencia gran número de narraciones populares que el poeta en ciernes escuchaba embelesado; esto no tiene nada de extraño en Puchkin pues lo mismo sucedía con otros jóvenes que como él tenían servidumbre campesina y pasaban alguna temporada en plena naturaleza. Pero lo que en realidad tiene trascendencia en nuestro escritor es que escuchaba gustoso la literatura oral porque comprendía que había allí una fuente inagotable de temas que podían ser causa de que Rusia entrase, al fin, en la gran literatura.

Para Puchkin el pueblo en cuya memoria se conservaban desde hacia siglos los fragmentos de esta literatura oral, se le aparecía como sublime, y al propio tiempo excusado de su ignorancia secular gracias al tesoro que había sabido guardar durante siglos.

La obra de Puchkin es más extensa y variada que compacta: ha necesitado tiempo el poeta para reconocerse entre las mil tendencias que lo solicitaban y que ha seguido en gran número.

Comienza por poesías cortas y por un poema, "Ruslan y Lurmila", de tipo heróico cómico, en el que cuenta una historia divertida y muy moderna de inspiracion, a despecho de los enanos y brujos que se aparecer en ella.

Del tiempo que permaneció en el mediodia de Rusiasón representantes los poemas "Los zinganos", "El prisionero del Cáucaso" y "La fuente de Bajchi Serai." De estas obras arrancan dos tendencias en la literatura rusa: una la de los amores desesperados como tema literario; y otra, una vez pasado el romanticismo, da origen al tema en que un tipo de civilizado va a buscar en la supuesta simplicidad campesina el modo de descargarse de la pesadez de la cultura.

También en el Teatro realizó tentativas como la que dió como resultado su "Boris Godunov", la cual hubo de padecer censura oficial.

En su poema "Poltava" recuerda la figura del Zar Pedro el Grande; pero la obra cumbre de su poesía está representada por el poema "Eugenio Oneguin". En un poema en siete mil versos en el cual el autor trabajó durante diez años y en él dejó gran parte de su experiencia vital.

La obra en prosa de Puchkin también ha conseguido gran resonancia. Cabe citar "La Lame de Pique," "Dubrovsky", "Viaje a Erzerum", y "La hija del Capitán". En esta última se novela la sublevación de Pugachof y se rehace la vida de los años de 1775 en una pequeña población rusa.

Desde el punto de vista lingüistico también es considerable la importancia de Puchkin. Fija definitivamente el lenguaje literario ruso moderno; con él terminan los arcaismos y el lenguaje que emplea es el que se utilizará en la literatura rusa posterior.

La compleja personalidad del poeta y escritor no cabe en un artículo. Esperemos que la Comisín organizadora del centenario en España realice también una labor vulgarizadora y cada aspecto de Puchkin sea estudiado con detenimiento y puesto de relieve. Y que, de este centenario, salga una lección de arte literario que es lo que cabe esperar de toda conmemoración.

IGNACIO BAUER

(Reproduccin prohibida.)

NUESTROS COLABORADORES

INSTANTANEA POLITICA

Una semana de interés

El lunes por la mañana aparece Madrid con 100.000 obreros en huelga. Los de la construcción, los madereros, los de uso y vestido, los ascensoristas... Naturalmente hay que poner un reme-

La participación en la Olimpiada.— Un gráfico mundial delas 60 naciones que toman parte en les XI Juegos Olímpicos de Berlín. Esta, por continentes es como sigue:

América: Canadá, EE.UU., México, Bermudas, Haiti, Jamaica Guatemala, Honduras, San Salvador, Nicaragua, Costa Rica, Panamá, Colombia, Perú, Bolivia, Brasil, Chile, Puerto Rico, Uruguay y Argentina.

Europa: Noruega, Suecia, Finlandia, Inglaterra, Irlanda, Portugal, España, Francia, Bélgica, Holanda, Dinamarca, Alemania, Austria, Polonia, Lituania, Letonia, Estonia, Italia, Yugoeslavia, Islandia, Grecia, Bulgaria, Rumania, Checoeslovaquia, Hungría, Suiza, Malta, Turquía, Luxemburgo, Liechtstein y Mónaco.

Africa: Egipto y Africa del Sur.

Asia: Afganistan, India, China, Japón y Filipinas.

Australia: Unión Australiana y Nueva Zelanda.

Las partes de cuadrícula son naciones no participantes y las rayadas colonias. Lo impreso en negro son naciones participantes. (Cliché Mediterráneo).

DE ARTE

«La Mujer Tanque», obra que figura en la original y tan discutida exposición Sancho que se celebra actualmente en en el Café Mercantil de Inca.

M.C.D. 2022

dio rápido a esta situación. Los agitadores profesionales circulan toda clase de "bulos" que puedan contribuir a aconcentrar en un determinado sitio masas y presionar al Gobierno. Nada menos que un peridico de la noche ha lanzado la noticia de que en el Ministerio del Trabajo se daban vales para comer a los obreros huelguistas de la construcción. El Subsecretario de la Gobernación ha calificado esta noticia de equivocación lamentable.

Con todas estas cosas y muchas más que llegan de provincias gana terreno la idea de los plenos poderes. Aún hay quien confía en la democracia, don Marcelino Domingo, jefe de izquierda republicana y cree que por vías democráticas existen medios sobrados para resolver la situación, y como quiera que hay una desviación, en algunos sectores, del enjuiciamiento de la situación social achacando a las derechas extremas confabulaciones y conspiraciones, lógicamente se piensa que cortando estas se termina la situación que ha motivado los consejos de la semana pasada y el Conejo con que se abre la presente.

Es posible que las derechas conspiren, pero el Gobierno que tiene en sus manos toda la información y toda la verdad, no se equivoca. Esos comités locales irresponsables, la huelgas fulminante y los desordenes callejero no ciertamente derechitas, por mucha que sea la satisfacción de las derechas al contemplar como se desarrollan los sucesos, ya que a ellas favorecen en definitiva.

El problema planteado en el consejo es éste: ¿puede la economía nacional resistir las demandas, huelgas y colapsos que sufre por consecuencia de una acción directa que ha llegado a desentenderse de toda autoridad, aun la delos propios partidos obreros? En la calle se habla de los plenos poderes como una solución inevitable para poner freno a la paión y a las intemperancias de los más audaces que no dejan paso a la razón. Hay muchas gentes que no tienen que llevarse a la boca y nos tememos que de seguir así no será facil la solución inmediata de unas rei vindicaciones que por tener un aspecto político, y aún sindical, más que eco nómico en el no satisfacen a nadie, ni aún a sus promotores.

Esta semana es, realmente interesante.

ALVAREZ DE LEON

(Reproducción prohibida.)

CUENTOS DEL SABADO

Veinte años después

Con visible temor entró la joven en el despacho confortable y claro donde aguardaba el director.

Antes de que llegase el turno se sentía muy optimista. El conocimiento de tres idiomas extranjeros, su excelente certificado de la casa Dubry —cinco años de servicios—y su dominio de la taquigrafía le permitían abrigar fundadas esperanzas de ser admitida.

Pero desde hacía tres meses que estaba sin empleo había perdido mucho la confianza en sí misma. Tenía a su madre enferma, y había que alimentarla y salvarla.

Temblando de emoción se acercó a la mesa, detrás de la cual se hallaba sentado el hombre del cual iba a depender su suerte. Era un señor grueso, de unos cincuenta años.

—¿Su nombre ,señorita?—preguntó.

—Emilia Bollange, caballero.

Los labios del director se estremecieron al oir aquel nombre; pero volviendo la cabeza, y aparentando indiferencia, prosiguió:

—¿Vive su padre de usted?

—No...; no lo sé, señor—balbuceó la joven—. o lo he conocido.

—¿Y su madre?

—Mamá vive conmigo. Está muy enferma. .

—¿Enferma? ¿Qué tiene?—se apresuró a preguntar el director. .

—El corazón.

—¿Es usted sola a cuidarla?

—Sí, señor.

—¿Qué edad tiene su madre?

—Cuarenta y nueve años.

El director guardó silencio, y Emilia tuvo que reanudar el diálogo, deseosa de recordar a aquel señor que hacía preguntas tan extrañas el motivo de estar ella allí.

—He leído esta mañana su anuncio en un periódico...

—¡Ah!, sí—dijo el director, como si despertase de un profundo sueño—. ¿Viene usted por la plaza de taquigrafía? Perfectamente. Vamos a ver sus aptitudes. Voy a dictarle cualquir cosa.

Cogió un periódico, y empezó a dictar:

"Bajo la nieve que caía abundante, se ha celebrado la ceremonia inaugural de los Juegos Olímpicos„.

De pronto se detuvo, y preguntó:

—¿Dijo usted Bollange? ¿Es el nombre de su madre?

Ahora hizo Emilia grandes esfuerzos para contenerse. ¿Qué le importaba a aquel desconocido el triste secreto de su madre? Pero aquel hombre tenía entre sus manos el destino de las dos, y contestó con orógullo:

Mamá hubiera podido abandonarme, como mi padre nos dejó a ella y a mí, para casarse con una mujer rica. Afortunadamente para mí, me crió y educó a fuerza de trabajar mucho; trabajo que ha sido la causa de su enfermedad.

Sorprendida de su audacia, se detuvo Precisamente mientras hablaba el rostro del director adquirió una gran severidad.

—Prosigamos, si le parece, señorita—dijo con sequedad.

—Sí, señor. Usted perdone.

"...Desde la tribuna situada en el centro del stádium habló...„

Dictaba tan despacio, que Emilia se veía obligada a detenerse, al tiempo que pensaba que en aquel singular examen no entraban para nada en juego sus aptitudes taquigráficas.

—¡Cómo se parece a su madre!—pensaba a su vez el director—. Los mismos ojos, la misma nariz... En cuanto a la boca... ¿es mía?

Con disimulo se miró en el espejo de la chimenea, y se dijo:

—Sí.

Reconocía igualmente en la mejilla derecha de la joven aquellos tres lunares en forma de triángulo que él poseía también, y que habían adornado asimismo la mejilla de su padre. La marca de fábrica, como decía éste.

Recordó de un golpe el pasado. Veinte años antes conoció a la pobre Angela. Fué para él un modelo de abnegación y dulzura; pero no era más que una obrera, una pobre florista. Tuvo relaciones con ella cuatro años, mientras preparó su doctorado. Después se le presentó la ocasión de hacer una boda ventajosa, y se casó. Angela no supo nada hasta que volvió de su viaje de novios, pero no le molestó lo más mínimo. Un día sintió la nostalgia de aquel café de barrio adonde iban juntos... La cajera lo reconoció y le entregó una carta. Decía así:

"No sé, Emilio mío, si algún día leerás estas lneas; pero, por si acaso, te escribo ésta para decirte que eres padre de una niña, a quien he dado el nombre de Emilia, en recuerdo tuyo„.

Su lectura le emocionó, pero su vida estaba trazada. Se debía a su mujer, a sus intereses comunes, a la fábrica de su suegro, de cuya dirección se encargaría algún día. Además, Angela no pedía dinero. Por lo visto trabajaba y no carecía de nada. ¿Para qué complicar las cosas?

Pasaron los años. Alguna vez que otra pensaba en que tenía una hija, na sabía dónde, y entonces agradecía con el pensamiento la discreción de aquella pobre Angela.

Ahora se presentaba la ocasión de reparar de algún modo su injusticia pasada. Bastaba para ello que dijera a la joven: "Queda usted admitida, señorita„.

Sí; pero... ¿Y si se encariñaba con la muchacha? ¿Y si su mujer (cinco millones en la fábrica) averiguaba la verdad?

Esta última idea hizo estremecer al director, el cual dijo:

—Muy agradecido, señorta, y ya se le escribirá.

—¡Oh, señor!—exclamó su hija, que ya sabía el alcance de aquella fatídica fórmula "se le escribirá„—. Le advierto que tomo mucho más de prisa de lo que usted me ha dictado.

Inflexible, tocó un timbre.

Y apareció el ordenanza.

—¡Que entre otra!

Aún tuvo que sostener una última lucha contra su emoción, al ver salir del despacho a Emilia, encorvada bajo el peso de su margura.

Porque no era un hombre malo del todo.

JEAN PORTAIL

Por Telégrafo

Primer gobierno de Federación campesina

Madrid, 19 (11 n.)

Estocolmo.—Se ha formado el nuevo Gobierno en la siguiente forma:

La Presidencia y el Ministerio de Agricultura los desempeña el señor Pehrsson.

De los once Ministros solo cinco son diputados y los restantes funcionarios técnicos.

El nuevo gobierno es el primero perteneciente a la Federación Campesina.

La situación en Palestina

EL PROBLEMA ANTE LA CAMARA DE LOS COMUNES

Madrid, 19 (11 n.)

Londres.—En la sesión de esta tarde en la Cámara de los comunes el señor Lloyd George declaró que el problema de Palestina constituía para Inglaterra una serie de dificultades tan graves como las sufridas en Egipto. Nuestras comunicaciones dependen en gran parte de Palestina, de la misma forma que cuando poseíamos el control total sobre Egipto.

El mandato que tenemos en Palestina—añadió—es una obligación de honor que no podemos abandonar.

Recordando la histórica declaración de Balfour, dice Lloyd George que a pesar de estar hecha durante uno de los períodos sombríos de la guerra y cuando ninguna otra alternativa se ofrecía a la Gran Bretaña sino la de hacer frente a la más potente combinación militar que el mundo había conocido, el país comprendió la necesidad de hacer frente a la situación y controlar Palestina que era para nosotros una cuestión vital y en la cual no estaba de más una simpatía por la comunidad judía que no había por qué ocultar. No significaba esta simpatía una aprensión contra los árabes, puesto que en nuestras colonias hay millares de seres de este credo, con el que nunca hemos tenido diferencia fundamental.

En estas condiciones decidimos que era preciso asegurar la simpatía y la cooperación de esta comunidad notabilísima que constituye la raza judía. En aquella ocasión, nuestros aliados aceptaron nuestra proposición y con ellos todas las naciones miembros de la Sociedad de Naciones.

Estoy seguro—añadió Lloyd George—que los judíos responderán a nuestro llamamiento y nos ayudarán en nuestra misión de pacificación.

Cree que el Gobierno interpretará el Mandato de Palestina de una manera liberal, que es más necesaria que nunca, después de la persecución que en Alemania se sigue contra los israelitas.

Haciendo referencia al deseo árabe de cortar radicalmente la inmigración judía, declara el orador que Inglaterra no podrá aceptar nunca esta exigencia, sin deshonrarse ante sus propias obligaciones.

Ecos varios

EL "N. Q. T.„

Madrid, 19 (11 n.)

Sevilla.— Un grupo de individuos de buen humor ha formado un partido titulado N. Q. T., cuyo lema es "No queremos trabajar„.

Tienen también un saludo especial consistente en estirar el brazo desperezándose.

CONTINUA LA HUELGA EN CADIZ.—SE ROMPEN LAS BOMBILLAS DEL ALUMBRADO

Cádiz.—Se cree que por la actuación que han realizado durante todo el día las juventudes socialistas y Comunistas, hoy no terminará la huelga.

Numerosos grupos se dedican a romper bombillas del alumbrado público.

Se han practicado numerosas detenciones, calculándose que los detenidos pasan de doscientos.

UN TREN ARROLLA UNA CAMIONETA

Albacete.—Cerca del pueblo de Tobava un tren que efectuaba maniobras arrolló a una camioneta, resultando muertos las cuatro personas que la ocupaban.

El guardabarrera, al conocer el accidente se suicidó disparándose un tiro en la cabeza.

DE LA EXPLOSION EN UNA ESTACION DE RADIO.—OTRA NIÑA MUERTA

Las Palmas.—Ha fallecido una niña de seis años, hija del Administrador del periódico La Provincial, en donde se produjo una reciente explosión la estación de radio.

En este suceso resultó muerto otro hermanito.

Está herida grave la esposa del Administrador de dicho peridico.

ACTOS EN HONOR DEL COMANDANTE D. PEDRO ROMERO

Almería.—Las Juventudes unificadas trasladaron esta madrugada al salón de actos del Ayuntamiento el cadáver del comandante don Pedro Romero.

Le velaron representaciones de los partidos republicanos de izquierda.

El Ayuntamiento y la Diputación levantarán la sesión en señal de duelo..

La U. G. T. y otras organizaciones obreras acordaron paralizar los trabajos desde las dos de la tarde hasta media noche, para expresar el sentimiento por dicho fallecimiento.

CONTINUAN LAS HUELGAS DE CONSTRUCCION Y DE SASTRES

Continúan en el mismo estado las huelgas de construcción y de sastres de Madrid.

Prosiguen las negociaciones para ver la forma de solucionar el conflicto.

Respecto a la huelga del ramo de construcción la C. N. T. insiste en pedir que sean colocados sus afiliados en idénticas condiciones y garantías.

Los demás elementos que intervienen en el conflicto sin esas garantías, no intervendrán en ninguna negociación.

J. P. D.

RENAULT

Modelo CELTAQUATRE conducción interior. Gran lujo, 5 Plazas, 105 Kms. hora 9450 Ptas.

Puesto en Frontera

RENAULT

Modelo PRIMAQUATRE, equipado con el Célebre Motor «85» 120 Kms. hora. Conducción interior, Gran lujo 5|6 plazas.

Puesto en Frontera, 10.775.

RENAULT

Modelo VIVA GRAN SPORT, 6 Cilindros 150 Kms. hora

Todos los amantes de la velocidad y seguridad soliciten una prueba sin compromiso.

Agente Oficial: JUAN MIR

EXPOSICION San Miguel, 191

Las víctimas del ácido úrico

son innumerables, y casi puede asegurarse que en forma más o menos oculta no existe hombre alguno, pasados los cuarenta, que no sea víctima de este ácido deletéreo cuya acción lenta y traidora envenena la sangre dando origen a infinitas enfermedades. Tales son las del grupo artrítico; como el reuma, gota, mal de piedra, apoplegía, etc. A combatir este terrible enemigo que nos acecha constantemente van encaminados los esfuerzos de la clínica. «Desintoxicad vuestro organismo» es el lema de combate contra la serie de males que conducen a la vejez precoz, y, en consecuencia, a una muerte prematura. El tratamiento es fácil y agradable.

¿Cuál es el factor benéfico? Un conglomerado de substancias pacientemente comprobadas, por cuyas virtudes terapéuticas el venenoso ácido anidado en las arterias, en los riñones o en la sangre, viene expulsado por la orina. Su nombre es Uromil: y por las curaciones que se consiguen diariamente en enfermos desengañados, curando todos los remedios han fracasado, es el nuevo por el cual infinidad de médicos eminentes de Europa y América proclaman el disolvente ideal de las concreciones úricas, lo que constituye un verdadero triunfo de la farmacopea moderna.

La siguiente opinión medical confirma e ilustra los conceptos anteriores. «Como artrítico crónico soy un devoto agradecido al Uromil, que por su tolerancia perfecta y por su actividad intensa y específica, hace el remedio actual más eficaz y agradable de las manifestaciones antríticas en todas sus variadas formas. No produce en absoluto sobrecarga de eliminación renal, hasta favorece los procesos digestivos y se puede tomar como bebida agradable de refresco».

El Bacilo de Kock y el Thus-Serum

El mortífero bacilo que tantas víctimas causa, descubierto por el Insigne Clínico, cuyo nombre encabeza estas líneas, puede aislarse debido a los conocimientos que de él se tienen acerca de su desarrollo, reduciéndolo a una forma menos virulenta, y si llegamos con la nueva terapéutica a cretificarlo, no puede ofrecer peligro alguno.

Siguiendo los principios del sabio Doctor, ha sido estudiada y practicada con resultados admirables, una preparación balsámica a la que se ha dado el nombre de Thus-Serum: asociación de elementos cicatrizantes, nutritivos y remineralizadores, que modifican las mucosas del aparato respiratorio, comunicando al organismo la resistencia necesaria para contrarrestar los gérmenes patológicos, haciendo que el terreno invadido sea refractario a la proliferación de los bacilos.

El Thus-Serum, es un excelente antícatarral, que favorece la expectoración, calma rápidamente la tos y corta los resfriados más pertinaces. Está indicado, por tanto, en los ataques gripales, en la afonia, afecciones pulmonares, asma, laringitis, etc.

Como curar la acidez de estómago

Está absolutamente comprobado que, de cada 100 casos de enfermedades del estómago, 90 por lo menos son producidos por la acidez (hiperclorhidria). Los dolores de estómago, especialmente entre comidas, el ardor y peso de estómago, los eructos agrios el mal sabor de boca, etc. son los principales síntomas de la acidez, la cual en muchos casos termina en úlcera de estómago.

Para contrarrestar este mal, recomendamos muy particularmente el empleo de los comprimidos BOLGA, a base de substancias alcalinas en estado coloidal, las cuales neutralizan el exceso de ácido sin permitir la formación de gases, como sucede cuando se emplean el bicarbonato y la magnesia.

Conocemos infinidad de casos en que los comprimidos BOLGA han curado radicalmente a enfermos crónicos del estómago, avisando el peligro de una operación.

VENDO

Dion Bouton 10 H. P. sedan, 5 plazas, o Mathis 9 H. P. cabriolet, 4 plazas, en perfecto uso y a toda prueba. Razón: Antonio Planas, 17, 1.°

M.C.D. 2022

: ACTUALIDAD TEATRAL :

El teatro en Palma

PRINCIPAL

Se proyectan en este local las producciones tituladas "Gloria que mata„ y "Tormenta sobre Méjico„.

LIRICO

Continúa proyectándose con extraordinario éxito el doble programa estrenado el jueves en este local.

Integran dicho programa las superproducciones tituladas "Regina„ y "La verbena de la Paloma„.

"Regina„ es una deliciosa opereta alemana, con un argumento dramático en el cual los conocidos artistas alemanes Luise Ulbrich y Adolf Wolhuck realizan una labor verdaderamente notable.

En cuanto a "La verbena de la Paloma„, film basado en la popular zarzuela del mismo título, es una de las producciones nacionales que más éxito ha obtenido esta temporada.

Protagonizan "La verbena de la Paloma„ los conocidos artistas Miguel Ligero, Roberto Rey, Charito Leonis Silica Pérez Carpio y Dolores Cortés.

Este sugestivo programa continuará proyectándose hasta el próximo martes.

LA TEMPORADA DE VERANO EN EL LIRICO

Para el próximo miércoles se anuncia en este teetro la inauguración de la temporada cinematográfica de verano, la cual promete ser pródiga en acontecimientos cinematográficos.

Durante esta temporada de verano y para dar más variedad a los programas, éstos se estrenarán todos los lunes y jueves y en cada uno de ellos figurarán dos grandes producciones habladas en español e interpretadas por los artistas de más prestigio de la famosa marca Metro Goldwyn Mayer.

Para mayor comodidad del público se intstalarán en la sala 18 potentes ventiladores lo cual unido a las condiciones del local hará que en éste se disfrute de una temperatura agradabilísima.

El programa inaugural del miércoles lo integran las dos grandes producciones habladas en español tituladas "El velo pintado„ y "La estropeada vida de Oliverio VIII„.

"El velo pintado„ es una de las producciones que más éxito ha obtenido esta temporada pasada y en ella realiza una de sus mejores creaciones la genial estrella sueca Greta Garbo.

En cuanto a "La estropeada vida de Oliverio VIII„, basta decir que está interpretada por los ídolos de nuestro público Stan Laurel y Oliver Hardy, los cuales en este film se superan a sí mismos.

Con tan atractivos programams no dudamos de que la temporada de verano en el Lírico ofrece una brillantez inusitada.

BALEAR

Hoy sábado y mañana domingo, en sesiones de tres tarde a doce noche, se proyectará por últimos días la gran producción rusa "Tchapaief„, una de los films cumbres de la temporada.

De complemento se proyecta también la deliciosa comedia "Rayo de Sol„ con los notables y conocidos artistas Anabella y Gustavo Froclich.

Para el lunes próximo se anuncia el estreno en este teatro de dos producciones de la R. K. O., "Cargamento Salvaje„, y "El hijo de Kong„, dos de las películas de más éxito estrenadas en Palma.

MODERNO

Se proyectan en este salón las producciones tituladas "Limpia, fija y da explendor„ y "Compañeros de viaje„.

RIALTO

Hoy y mañana se proyectarán en este salon los films titulados "Charlie Chan en Changhay„ y "Ojos cariñosos„.

BORN

Continúan proyectaándose los films titulados "La pícara música„ y "Las mujeres del Rey Sol„.

ORIENTAL

En el popular cine del Ensanche se proyectan las películo "Balado de juerga„ y "Escándalo en Budapest.„

CINE PROGRESO

Hoy de 6 a 9 se proyectará la grandiosa producción española "El Gato Montés" por el divo Pablo Hestogs.

De complemento el intenso drama "Lucha de sexos" por Gené Baymond y Fay Wvay.

Este interesante programa se proyectará mañana domingo de 3 a 12 y el lunes de 6 a 12.

Para elmiércoles la gran producción española "En cada puerto un amor" por Conchita Montenegro, Juan de Landa, José Crespo y Romualdo Tirado y "Los 6 Misteriosos" de Wallace Beeri, Joan Harlow y Calrk Cable.

JARDINEE CINE PROGRESO

Eta noche a las 9'30 grandiosa verbena con presentación de la famosa "Orquesta Mayans" compuesta de 7 profesores de orquesta.

Las señoras tendrán entrada gratis.

DORE

Sigue proyectándose can gran éxito en este cine la película en españolo "El Novio de Mamá" por Imperio Argentina y Miguel Ligero, y la película de acción "Soldados de la Tormenta" por Regis Toomey, Anita Pazi.

Se proyectará este programa hasta el próximo lunes en sesiones continuas desde las 3.

Para la semana próxima se anuncian dos películas en español "Caravana" y "La última senda".

TEATRO CASA DEL PUEBLO

Hoy sábado día 20, a las nueve de la noche gran velada a beneficio Pro-Olimpiada Popular.

Programa:

1.º La Masa Coral Antifascista (S. R. I.) interpretará las siguientes composiciones de su vasto repertorio:

1.º L'Emigrant.
2.º Canción a Thaelman.
3.º La Internacional.
2.º La renombrada "Rondalla Mallorquina„, de bailes típicos regionales, ejecutará una escogida selección de su repertorio.
3.º Dará fin a tan agradable velada un gran Baile de Sala amenizado por la orquestina "Melody Boys„ que ejecutará los bailes modernos más en boga.

Trabajadores: Acudid a prestar vuestra ayuda a la gran "Olimpiada Popular„.

NUESTROS COLABORADORES

MADRID AL DIA

La actriz muerta

Siempre que muere una actriz se nos renueva un idéntico pensamiento: ¿qué queda del arte de aquella persona que ha desaparecido del mundo de los vivos? De un pintor, de un escultor, de un escritor, de un músico, se mantiene en un primer plano el recuerdo de sus obras. ¿Cuales son las obras de un actor o de un cantante? Lo que cada noche da a un público fervoroso que va a contemplarle sobre las tablas. Su arte es el mismo, la muestra, de su talento son sus gestos sus ademanes, la entonación de su voz y la belleza de su actitud, es, en fin, la comprensión para dar existencia real a lo que otros imaginaron.

¿Es que el arte de representar o de cantar no será un verdadero arte? No creemos eso que ya ha tenido propugnadores de reconocida valía desde el momento en que se ha dicho que el arte del actor o de la actriz no es un verdadero arte, puesto que el arte, todo arte, es creación y no interpretación. No de todo nos avenimos a esta teoría; que efectivamente tiene sus detensores. Representar, en cierto modo no es solo interpretar, sino también en parte, crear. Y la prueba de ello está en que el Oswaldo de "Espectres" encarnado en Zaconi es absolutamente distinto que si le lleva a la escena cual quier Mindundi de los que andan por esas tablas. En la interpretación de un papel hay siempre creación, desde el momento en que cada artista pone en él lo mejor de su temperamento y lo más emocionado de su sensibilidad.

Pues de ese arte que fué exquisito, que tuvo demostraciones interesantes, que descubrió a las palabras y a las frases, al contexto interno de un personaje matices que hasta aquel instante nadie había descubierto, muere y es sepultado con la persona. Es preciso reconocer que ésto es bien triste. Todos los humanos, cada uno en el ramo de la actividad que cultiva, vive preocupado conque lo que él crea le supervive en el recuerdo de las gentes. Este hecho se da en el escritor, en el músico, en el pintor, en todo aquel que pone su pensamiento sobre una cosa o es capaz de plasmar en el papel, en el lienzo o en el pentágrama una idea o una sensación o una belleza. De los actores y de los cantantes se pierde lo que fueron y lo que hicieron y si algo supervive entre un grupo de gentes de selección es su nombre, su nombre, que al bajar a otro nucleo de gentes menos cultas, aunque andan por las calles vestidas de limpio, no le encajan con lo que hicieron. Por eso a veces se oye.

—¡Oh, Gayarre, fué un buen político!

—¡Frascuelo, que bien pintaba!

—¡Calvo, que gran intérprete en "La Traviata"!

Y no basta que antes el fonógrafo y ahora el cinematógrafo dejan plasmadas su voz y sus figuras. Su voz se va con ellos para siempre. Aun no se han inventado los mecannismos que la puedan retener, y si en parte se hace solo dura un poco de tiempo, porque los discos gramofónicos, por ejemplo, también sufren un desgaste y acaban por morir. De Caruso, que fué uno de los tenores que más cantaba para discos, muy poco queda. Algunos admiradores han tenido que recoger algunos de los más notables que de él había y conservarlos, como una preciada reliquia, para que la voz del gran cantante no acabara por extinguirse por completo.

Cuanto antecede nos le ha sugerido la muerte reciente de una buena actriz de verso. Era, de las actuales, la que mejor recitaba los versos de los clásicos españoles. A ellos se había dedicado por entero, hasta lograr una rara perfección, que era muy admirada por los buenos aficionados que aun quedan al teatro, a nuestro gran teatro de los siglos XVI y XVII. Lo más estimable en ella, como recitadora, era una voz densa y llena, dueña de una vocalización perfecta para decir el verso. ¿Cómo se retiene? De ninguna manera. Se lo ha llevado a la tumba en plena juventud, cuando de ella todavía podían esperarse magníficas interpretaciones que arrancaran del olvido a los clásicos.

JUAN DE ROCA

(Agencia Internacional Arco).

Crónica de la semana

ANA ADAMUZ, AL MARAVILLAS

Terminó la temporada de primavera que en el teatro Español ha realizado Ana Adamuz, quien inmediatamente pasará con su compañía a otro teatro madrileño, al Maravillas, para seguir representando «Martinete», del poeta Alberto Cienfuegos. En Maravillas estará hasta que el calor eche el cierre, y entonces saldrá de «tournée» rumbo al norte.

ENRIQUE RAMBAL

En el Español se abre ahora una interrogación. ¿Quién será el valiente que quiera apechugar con la temporada de verano? Pues el teatro municipal parece que no estará cerrado durante los meses de julio y agosto. Hay varios valientes que lo solicitan, y, entre ellos, el más heroico parece que es Enrique Rambal, quien por mediación de su director artístico, López Alarcón, lo ha solicitado del Ayuntamiento.

Ahora solicita el Español, que en los meses de verano no es ningún regalo, y, poniéndose a tono con el marco del escenario, no lo quiere para hacer su género habitual de obras de alta emoción y espectáculo, sino para realizar un programa de arte, entre cuyas obras que tiene en proyecto figuran, «Hamlet», de Shakespeare, y «Enrique IV», de Pirandello.

FORMACION LIRICA

Se está formando una compañía lírica para hacer una temporada de verano en uno de los rinciappeles teatros de Madrid y estrenar una opereta, titulada «Sol de libertad», del baritono Rusell y el maestro Estela.

El empresario es el señor Pardo Reina, quien ya tiene contratados a Conchita Panadés, a Ramón Peña, que será el director de la compañía, y a Galleguito.

EN EL VICTORIA

El plan del teatro Victoria para la temporada próxima no se resolverá hasta dentro de unos días, cuando al regresar a España el empresario don Francisco Hormeachea se sepa si, como parece, desiste definitivamente de la temporada de septiembre a enero, en una compañía cómica a base de Rafael Somoza.

Desde luego una parte de la temporada de invierno, desde enero a verano, la hará la compañía Díaz Collado; pero si no se realiza la de Somoza, es probable que José Juan Cadenas la dé completa a Pepita Díaz de Artigas y Manuel Collado, quienes cuentan con una nueva comedia de Casona, que quizás se titule «Prohibido suicidarse en primavera», y otra comedia de Torrado y Navarro, además de «La florista de la reina», de Luis Fernández Ardavín.

EL MAESTRO ALONSO

En vista de que cada temporada hay menos compañías de género lírico, que es el más atacado por la epidemia de la crisis teatral, y si la cosa sigue así dentro de los compositores, no van a tener teatro al que llevar sus obras, el maestro Alonso se ha quedado con el teatro Maravillas, para la próxima temporada.

EN LA LATINA

¿Qué pasará en la Latina? ¿Continuará María Fernanda Ladrón de Guevara en la Latina después del domingo 21? ¿Debutará, por fin, el día 23, la compañía de Társila Criado De ser esto así, ¿se reprisará en aquel teatro «Dueña y señora»? Y de continuar María Fernanda, ¿se harán en la Latina las populares de «Nuestra Natacha»?

La verdad hasta hoy es que la compañía de María Fernanda Ladrón de Guevara debe terminar el próximo domingo, y que el martes siguiente harán en aquel teatro su presentación las huestes dramáticas de Társila Criado Pero la Empresa de la Latina insinuó a María Fernanda su deseo de que continuase en aquella casa cuatro días más tarde, es decir, hasta el viernes 26, y así, hacer que Társila Criado debutase el sábado 27, día en que ya habrá terminado su actuación en el Cómico, Carmen Díaz y se podrá debutar con la reposición de «Dueña y señora»; pues hay la prohibición de hacer esa obra mientras doña Carmen esté en Madrid.

María Fernanda se negó a prorrogar esos cuatro días, que en el orden económico no la significaban nada y en el moral la ponían en el trance de que dar mal con los alicantinos, que a esperan el día 24 para procamarla «fogulera» mayor.

¿Están desindados los campos?

Puede ser y no puede ser eso. Por que el caballero arañaga y el literato Casona celebraron una larga y sustanciosa entrevista. Al señor Casona le sigue pareciendo de perlas el que María Fernanda haga en la Latina las populares de «Nuestra Natacha». A la ilustre actriz y al señor Larragaña les se duce esmismo la idea. Para que la cosa puede tener efectividad sería necesario que Társila Criado renunciase a hacer su temporada anunciada. ¿Qué clase de compromisos unen a los señores Fernández Burgas con don Antonio Navarro? ¿Sería fácil desasirse de ese compromiso? Unos dicen que sí; los más opinan que no, pues parece que Navarro tiene un derecho más que moral en ese contrato al que prestó toda clase de colaboraciones. Para saber, en definitiva, a qué atenerse los señores Larrañaga se lanzaron a la busca de los señores Fernández Burgas.

Como las cosas no varíen de sesgo, tendremos que atenernos a la verdad oficial: María Fernanda Ladrón de Cuevara terminará con su compañía de actuar en la Latina el próximo domingo, día 21, y Társila Criado debutará con la suya en aquel escenario veinticuatro horas después de haberse despedido de Madrid Carmen Díaz.

LIRICO

Aparato sonoro WESTERN ELECTRIC

Miércoles 24 de Junio

Inauguración de la temporada

Dos grandes films en español Dos

y LA ESTROPEADA VIDA DE OLIVERIO VIII

por LAUREL -- HARDY

Todos los lunes y jueves nuevos programas

Los mejores films.--Los mejores artistas.-- La temperatura más agradable

El teatro en el extranjero

EN FRANCIA—NUEVO BALLE CREADO POR LIFAR

Lifar ha creado un baile, titulado «Le roi nu», inspirado en el cuento de Andersen «Las vestiduras reales» con música de Jean Francaix. El escenario está calcado fielmente en el cuento andersiano.

El decorado lo ejecuta el pintor Pruna.

HA FALLECIDO DETOURS

Ha fallecido uno de los pensionados de la Gaite—Lyrique, Detours Este artista había obtenido muchos aplausos en el repertorio de la opereta Se distinguió en «Los saltimbanques», «Mamzelle Nitouche», «La fille de Madame Argot» y «La fille du tambour Major», entre otras obras.

LOS CINCUENTA AÑOS DE «SIMBOLISMO»

Siguen realizándose los actos conmemorativos de los cincuenta años del «Simbolismo».

Se ha erigido en Bruselas un monumento al poeta Charles van Lerberghe, donde escribó «La chansón d'Eve».

Y se señalan varios actos en París, en los que tomarán parte Vielé-Griffin, Paul Valery, L'dmond Jaloux y Edouard Bujardin.

EL TEATRO DE ORANGE

Se está organizando para este año una semana de fiestas en el teatro de Orange.

Empezarán en primero del próximo julio, con un espectáculo titulado Danza, Música y Poesía; la segunda sesión estará consagrada al «Fausto», de Gounod, cantando Pernet el papel de «Mefistófeles»; cantará el de «Faust», el tenor Lugo; la tercera, será dedicada a una comedia heróica, de diez cuadros, «Bertrán de Born», escrita para este año por Jean Valnoy-Baisse, con partitura debida a Darius Milhaud; se guirá otra fiesta, en la que será representada «Heliogobalo», tragedia lírica de Emile Sicard, música de Deodat de Séverac, que se presentó por primera vez en Béziers, con el concurso de grandes artistas.

Y para el quinto día o fiesta de dicha semana será representada la ópera «Edipo», de Enesco, con intervención de artistas del Teatro nacional de la Opera.

PROXIMA VENTA DEL EDIFICIO DEL TEATRO DE LA RENAISSANCE, DE PARIS

Para el próximo día 2 de julio, está anunciada la venta del edificio donde se halla instalado el teatro Renaissance, de París. El precio señalado es el de 500.000 francos.

«DON JUAN OU LA SOLITUDE», DE GEORGES OLTRAMARE

Ha sido estrenada en el teatro de l'Oeuvre, de París, la obra en tres actos «Don Juan ou la Solitude», que firma Georges Oltramare.

El asunto es la pintura de la última conquista de «Don Juan», o sea la de su personalidad. Es la obra de un dramaturgo y a la vez de un pensador.

En ella «Don Juan», enamorado de «Rosina», enamora más por entrenamiento o costumbre, que por convicción, y acaba por pasar su vida en la soledad, más cruel para él que los sinsabores más dolorosos.

HA FALLECIDO EL VIOLINISTA MARCEL CHAILLEY

Ha fallecido el eminente violinista Marcel Chailley, que tantos alumnos brillantes le deben su enseñanza, entre los cuales se cuenta Lola Bobesco, la joven violinista rumana.

Tenía alma de apóstol.

Fué el fundador del cuarteto Chailley, consagrado a la difusión de la música contemporánea.

OBRA SATIRICA

Ha sido estrenada en el teatro Capucines, de París, una obra satírica, titulada «La R. O. S. S.», de Jean Bonnant y A. Meiray.

Es una sátira contra ciertas costumbres políticas actuales, especialmente rusas.

EL TEATRO DE LA COMEDIA FRANCESA

El teatro Comedia Francesa, de París, está pasando por una difícil situación económica, agravada estos días por la petición que acaban de hacer a sus dirigentes los maquinistas de la semana de 40 horas.

Está anunciada una próxima reunión para procurar resolver con urgencia el conflicto que plantea a dicho teatro en el orden económico, que señala una catástrofe.

EL VERDADERO «MISTERIO DE LA PASION»

Se está representando estos días en París, delante de la catedral de Nuestra Señora, el «Misterio de la Pasión», que el año pasado no pudo desarrollarse con el brillo conveniente por las condiciones desfavorables del tiempo.

UNA OBRA DE ROMAIN ROLLAND

El próximo día 14 de julio será representada, con motivo de las fiestas artísticas populares que se efectuarán en París, la obra «Quatorze Juillet», de Romain Rolland.

NOVELISTA QUE SE PREPARA A DEBUTAR EN EL TEATRO

André Maurois se prepara a hacer su debut en el teatro. Adaptará, en colaboración con Virginia Vernon, «Victoria Regina», del autor americano Houseman.

EN SUIZA. — TEMPORADA ITALIANA EN ZURICH

Se ha inicado en Zurich una temporada de ópera italiana, organizada por el maestro Santer Fabriiardi.

Han cantado «Norma», la Cigna, la Stigniani, Bettoni y Vojer, actuando de director de orquesta Lucon.

Están anunciadas «Lucía di Lammermoor», «La Favorita» y Barbero di Siviglia». La temporada continuará en Lucerna, con «La Boheme» y «La Favorita».

EN INGLATERRA.— LA TEMPORADA DEL COVENT GARDEN

La temporada de ópera en el Covent Garden se ha desarrollado bien, salvo en la manifestación francesa, confiada a artistas que no dominan la lengua francesa bastante para poder cantar óperas.

La revelación de este año, ha sido una alemana, la señorita Kirsten Flagstad, que ha interpretado una «Isolda» maravillosa y que ha conquistado de un golpe el primer lugar en el teatro lírico.

También ha sido una de las revelaciones de la temporada, Ezio Pinza.

UN ESTRENO EN BARCELONA

«Pancho Macho» de Enrique Uthoft

Pancho Villa, el guerrillero mejicano, que ha escrito largas páginas de la historia, por su arrojo y valentía, que logró dominar a toda una nación, poseedor de un alma guerrera, sin instrucción apenas, que luchó contra los poderosos para elevar el nivel de los humildes, es el héroe que ha inspirado a Enrique Uthoft para escribir la obra que nos ocupa.

«Pancho Macho» (La vida de Pancho Villa) es, pues, algunos episodios de este gran aventurero, escenificados en cuatro actos y un epílogo, que no llegaron a convencer del todo dada la sencillez y poco fuerza puesta en los diálogos y en las escenas.

Pancho Villa es un personaje demasiado conocido para ser presentado con todo el carácter y propiedad que el mismo requiere.

Hemos de comprender que es muy difícil resumir en pocas palabras y hechos la larga y heroica vida del caudillo, que la escena no puede darnos un completo ejemplo de la misma, pero creemos que el autor bien pudiera haber sacado mucho más provecho de la misma.

Sin embargo, la obra está bien trazada y muy bien descritas las costumbres y tipos de la República hermana y las escenas llegan a tener, a veces, grandes alardes de emoción e interés, pero poco a poco pierden esta fuerza para caer nuevamente en una sencillez escénica sin colorido alguno

Se puede decir que la fuerza dramática del fondo del asunto no se empieza a sentir hasta el tercer acto, el más atrayente y sentimental de la obra, el mejor desarrollado y, por lo tanto, el de mayor interés.

A pesar de todo, se aplaudió con entusiasmo todos los actos, obligándose a salir a escena al autor e intérpretes.

La obra ha sido montada con sumo cuidado y gran propiedad, tanto en los decorados, que son dignos todos de tener en cuenta, como por el vestuario. El primer cuadro, representativo de la campiña mejicana, como el tercero, reflejo del interior, es una muestra de las buenas obras del arte escenógrafo.

En cuanto a la interpretación, como el personaje central, a cargo del popular actor Ernesto Vilches, que no estuvo tan afortunado como otras veces, dado quizás a que no se haya posesionado por completo del personaje que encarnaba y a sus condiciones físicas, ya que Pancho Villa era un hombre corpulento y de elevada estatura.

Sin embargo, Ernesto Vilches trabajó con mucha voluntad, poniendo todos sus conocimientos artísticos para salvar estas dificultades, por lo tanto es digno de todo elogio.

El resto de los intérpretes cumplió su cometido con mucho acierto, sobresaliendo la labor de los cancioneros mejicanos Cuates Castilla, que fueron muy aplaudidos en la interpretación de canciones populares, que las ejecutaron con una seguridad y voz muy agradable y clara, contribuyendo con ello a dar gran realce a la obra.

LARA

GARAGE

Hay uno para alquilar. Informarán: el Conserje del Teatro Lírico.

M.C.D. 2022

Campo del Monasterio LLUCMAYOR

Dias 27, 28 y 29 Junio

Grandes Verbenas

PROCLAMACION

MISS DEPORTE

CURSILLO DE VERANO

Bachillerato - Comercio - Ingreso en las Escuelas Normales. Ingreso en la Universidad

Profesorado competente y especializado.
Clases colectivas y particulares.

Academia Politécnica — Rambla - 5

Palma de Mallorca Informes 4 a 7

Informaciones

Del Gobierno Civil

LOS PROHIBIDOS

Nos ha dicho el señor Gobernador que había impuesto varias multas a otros tantos individuos de los pueblos por haber sido sorprendidos jugando a los prohibiros.

POR ALTERACION DEL ORDEN

Nos ha dicho también el señor Gobernador que había santcionado con multas de a 50 pesetas cada una a varios vecinos de Santa Eugenia que habían acudido en forma tumultuosa al Ayuntamiento para solicitar determinadas concesiones con motivo de la supresión de la enseñanza religiosa.

A LA INAUGURACION DEL MUSEO DE BELLVER

Si lo permiten sus ocupaciones ha dicho, también, el señor Gobernador, que esta tarde asistiría a la inauguración del Museo de Bellver.

JUNTA DE PARADOS

De la Junta de parados celebrada el viernes nos ha facilitado el señor Liarte los siguientes datos:

Asistió a dicha Junta una comisión de parados quienes expusieron algunas iniciativas de las cuales fueron tomada buena nota y que serán puestas en práctica las que sean de realización factible. Otras las está estudiando la Junta.

A requerimiento de los señores de la referida Junta asistieron a la reunión varios propietarios que, por diferentes conceptos tienen obras interrumpidas. Se les rogó que las continuaran y ello sprometieron que así lo harían tan luego como tuvieran solventadas algunas dificultades que habían dado lugar a la paralización de las mismas.

El señor Ferrando prometió reanudarlas la semana próxima.

Fascistas en libertad

Esta mañana al salir de la Comisaría de Inspección y Vigilancia, donde nos han dicho que no había novedad, nos hemos tropezado con don Alfonso Zayas y de Bobadilla, Jefe de Falange Española de las JONS en nuestra ciudad, acompañado del señor Mulet y algunos otros militantes.

Hemos preguntado al señor Zayas cuando fueron puestos en libertad, diciéndonos que ayer.

El señor Zayas ha entrado seguidamente en el despacho del Comisario, celebrando con él una entrevista.

Desde ayer noche en el castillo de San Carlos no hay ningún detenido de F. E.

Política local

ESQUERRA REPUBLICANA

El grupo Femenino Pro-buarderías Infantiles, el día 16 del corriente recibió una comisión integrada por tres miembros del Centro Cultural Obrero -de Hostalets, que le hizo entrega de 384'90 pesetas producto de la velada literaria celebrada en dicha barriada a beneficio de las guarderías.

El Grupo Femenino, felicita al Centro Cultural Obrero de los Hostalets por el éxito obtenido, y al empresario del Salón Doré don Armando López, que cedió gratuitamente el local y dió toda clase de facilidades para dar mayor brillantez a la fiesta.

ESQUERRA REPUBLICANA BALEAR

El Centro del III Distrito "Eixampla„ de Esquerra Republicana tiene organizado para el próximo domingo dia 21 una fiesta en conmemoración del 2.° Aniversario de su fundación y al mismo tiempo para celebrar la inauguración de las nuevas dependencias con las cuales ha sido ampliado el local social.

Dicha fiesta consistirá en un Café de Compañerismo a las 4 de la tarde, a cuyo acto asistirán representaciones de todos los organismos del Partido en Palma, y una Velada a las nueve de la noche. Esta comenzará con un concierto a cargo del Orfeó d'E. R. B. de l'Arraval eel cual cantará lo más selecto de su extenso repertorio, y terminará con un Grandioso Baile de Sala en el amplio salón de fiestas exprofesamente adornado por la sección "Joventut' de la entidad.

A estos actos, que prometen verse muy concurridos, quedan invitados todos los correligionarios, familiares y simpatizantes.

Los tickets para el café de compañerismo pueden recogerse en todas las Delegaciones de Distrito y en la conserjería de la entidad organizadora calle de García Hernández número 65, hasta el sábado a las nueve de la noche.

EL ATENEO CULTURAL RACIONALISTA

Se nos ruega la publicación de la siguiente nota:

"El domingo 14 a las diez y media de la mañana el Ateneo Cultural Racionalista de Santa Catalina celebró un acto conferencia cultural en el Cine Progreso de Santa Catalina, viéndose muy concurrido por los amantes a la cultura.

Dámosle las gracias al Sr. Tous por la concesión de dicho cine como igualmente al personal afecto al mismo que tan amable y atentamente prestaron sus servicios para que el acto se celebrara en su correspodiente orden.

Quedando muy agradecidos por todo: Por la Junta, El Secretario.—P. Quesada„.

La Comisión de Ensanche

Uno de estos pasados días ha efectuado la acostumbrada visita a la muy extensa zona de su competencia el teniente de Alcalde y Presidente de la Comisión especial de Ensanche, don Francisco de Sales Aguiló. Iba acompañado de los señores Forteza, Balaguer y Payeras, Arquitecto, Aparejador y Oficial, respectivamente, con destino en el departamento de Ensanche.

No es otra la finalidad de estas visitas que la de estudiar sobre el propio terreno la manera de subsanar deficiencias, realizar mejoras y seguir el curso de las obras en ejecución.

De los lugares visitados los más notables son los siguientes:

PUERTA DEL CAMPO. — Se regularizará el bordillo que últimamente ha sido colocado con motivo de las obras de urbanización que en dichos terrenos se efectúan. Se llevará la tierra que precise, procedente del desmonte del baluarte de Berard, para la nivelación del piso, a cuyo fin se destinarán unos cuantos operarios de la Bolsa de Trabajo de los que el Ayuntamiento tiene en ocupación en el citado baluarte En el momento oportuno se plantarán árboles de seguro desarrollo en tal paraje, y se rogará a las Compañías de Electricidad y Telefónica cambien el emplazamiento de unos postes, colocándolos en lugares que no puedan molestar.

CALLE DEL 11 DE FEBRERO. — En el primer tramo de esta vía se están efectuando por contrata obras de urbanización. Estas ensancharán la calzada, alejándose la línea del tranvía del borde de la acera. Y como se trata de una vía muy transitada (carretera de Manacor), para facilitar la circulación por ella, se harán gestiones cerca de la Compañía de Tranvías para que rectifique una pequeña parte de la línea, acercándola a la nueva acera.

PLACA HOMENAJE AL ILUSTRE REPUBLICANO MALLORQUIN D. FRANCISCO VILLALONGA. — Se emplazará en la fachada de la finca núm. 20 de la calle que lleva el nombre del homenajeado, en el extremo inmediato a la de Sureda.

PLAZA DE GARCIA ORELL. — Hace poco terminaron las obras de urbanización. Actualmente se complementan con la construcción de pasos empedrados en el interior de la parte de plaza limitada por la pérgola, y muy en breve comenzarán las de jardinería, pues ha sido ya cursada la orden al Director municipal de parques y jardines para que mande la tierra que sea necesaria a tal fin.

PISO DE LAS VIAS DEL ENSANCHE. — Con motivo de las recientes lluvias se pudo contemplar una vez más el lamentable estado que presentan los pisos de la mayoría de vías de terrisco de nuestro Ensanche.

Como este es asunto de capital importancia, ocupa preferente atención en los miembros que constituyen la actual Comisión especial de Ensanche. Pero, de momento, no puede realizarse en este sentido obra alguna que sea eficaz, puesto que, por una parte, el presupuesto de Ensanche es modestísimo comparado con las necesidades de la nueva zona de la ciudad, y, por otra, las obras de canalización de aguas y alcantarillado que actualmente se llevan a cabo obligan a tener que levantar el piso de las calles en las que se efectúan dichas obras, de modo que hasta que éstas lo permitan no se asfaltarán las principales vías, y ello sin perjuicio de dar con la anhelada fórmula que haga posible convertir en realidad el proyecto de asfaltado general.

Sin embargo, como el problema no admite demora, de momento se irán colocando pasos empedrados, siendo los inmediatos los de los cruces de la calle de Fermín Galán con las de Balmes, Juan Munar, Anselmo Turmeda y Pons y Gallarza; Escultor Galmés con Juan Munar, Francisco Sancho y Buñola, y en la calle del Marqués de Fuensanta, junto a la avenida.

Todos los dos pasos se instalarán en el lado izquierdo, subiendo. Tendrán el ancho de la acera, a menos que ésta rebase los tres metros.

ALMACEN MUNICIPAL. — Como consecuencia de las persistentes lluvias y de lo movedizo del terreno, agravado por las obras de canalización que se efectúan en la calle de Font y Monteros, el señor Arquitecto dió las órdenes oportunas en evitación de desgracias a los operarios oue trabajan en las obras de ampliación del Almacén, edificio de líneas sobrias y elegantes que realizará la urbanización de aquellos contornos.

Por último, el señor Presidente encargó al señor Aparejador hiciera un perfecto deslinde del solar, propiedad del Ayuntamiento, que ocupa el ángulo formado por la plaza del Obispo Berenguer de Palou y la calle de Cecilio Metelo.

Casal Catalá de Mallorca

Orgonizada por esta Entidad para el próximo día 23 la primera de las verbenas de la presente temporada, la cual se celebrará en "Tito's Bar", se comunica a todos los señores socios, que en el local social, está abierta la inscripción, para la distribución de mesas, a cuyo efecto, se recomienda a los que deseen que se les reserve alguna, se apresuren a solicitarlo con la cantelación debida, para no dar lugar después a posibles omisiones, o que debido a la aglomeración de demandas no sea posible el atender debidamente los deseos de los que a la citada fiesta tengan la intención de concurrir.

Ayer en Montesión

Con motivo de la festividad del Sagrado Corazón de Jesús, se celebraron ayer, en la iglesia de Montesión, solemnes cultos. De los de la mañana ya dimos cuenta a nuestros lectores en la edición de ayer.

Por la tarde, a las seis, se cantó el Trisagio, y, seguidamente, ocupó la Sagrada Cátedra, pronunciando elocuente sermón el orador de la Novena, eRverendo señor don Nicolás Sagesse.

Terminado el sermón, se organizó la solemne procesión — que este año, por causas diversas, recorrió sólo el interior del templo — yendo delante los Celadores, inmediatamente después el M. I. señor don Francisco Esteve, Canónigo, que actuaba de Preste, con el Santísimo Sacramento, el Rdo. Clero y Junta del Apostolado de la Oración.

Se hicieron las cuatro visitas restantes al Sagrado Corazón, pues la primera se hizo por la mañana.

Terminada la procesión y rezadas las visitas, se leyó, desde el púlpito, el acto de desagravio al Sacratísimo Corazón de Jesús.

El M. I. señor don Francisco Esteve, Canónigo, dió la bendición, con el Santísimo a los fieles.

Acto seguido se hizo la reserva de S. D. M.

a función terminó con el canto de "Corazón Santo", del Maestro Inchausti.

Asistieron numerosísimos fiele.

Delegación de Hacienda de Baleares

Libramientos al cobro para el día 22 de junio:

Angel Puigserver; Eduardo Terrasa; Juan Betti; Antonio Torres; Pedro Mora; Jaime Rosselló Fullana; Inp. provincial Sanidad; José Fernández; Director Sanidad Exterior; José Font; Empresa Autos Palma Andraitx; Motor Unión; Miguel Huguet; Juan Ferrer; Miguel Guasch; Miguel Juliá; Sebastián Carbonell; Bartolomé Alzina.

República Dominicana

Por mediación de nuestro distinguido amigo don Vicente Tejada, Cónsul de la República Dominicana en Palma, hemos recibido un número del interesantísimo extraordinario que el prestigioso diario "Washington Herald", ha dedicado a dicha República, estudiando sus particularidades políticas, sociales y económicas, y cuyo número publica abundante información gráfica.

Agradecemos al señor Tejada su atención para con nosotros.

La Industria del calzado en Menorca

Parece ser que en Menorca como en Palma la industria del calzado atraviesa una acentuada crisis.

En "El Iris„ de Ciudadela, leemos las siguientes líneas relativas a dicho extremo:

"Nota desagradable la de hace ya algunos años la industria del calzado, que va empeorando constantemente. Una importantísima casa de la península que consumía mucho calzado ciudadelano se halla en situación económica muy apurada y las consecuencias llegan hasta nosotros paralizándose muchas fábricas. El porvenir no parece muy esperanzador para estos industriales y por tanto, para muchas familias que viven de dicha industria.

Aumentarán los obreros en paro forzoso y el conflicto no tendrá solución con los medios locales, de muy escasas reservas. Alguién ha indicado la conveniencia de esperar el regreso de una comisión que se halla en Madrid y que, sin duda, estará gestionando asuntos relacionados con el paro obrero en beneficio de muchas familias humildes que sufren las tristes consecuencias de la falta de jornal.

Auto que cae por un terraplén

DOS HERIDOS

La Benemérita del puesto de Inca da cuenta al señor Gobernador del siguiente hecho:

Tuvo noticia de que a las 10 horas del día 19, e el kilómetro 27 de la carretera que de Palma conduce a Alcudia había ocurrido un accidente automovilista.

Personada en el lugar del suceso encontró al auto n. 6678, matrícula de esta provincia, propiedad de don Aurelio Vila Sagrador, de 33 años, natural de Madrid y vecino de Palma, volcado, en el huerto conocido por "Ca'n Ainaca„.

Hechas las necesarias gestiones para el esclarecimiento del hecho resultó, que en ocasión en que se dirigía a Inca el propietario de dicho coche conduciéndole el mismo y acompañándole un señor llamado don Rinardo Thselesman, vecino de Valencia, al llegar al expresado kilómetro para evitar un choque con el carro de la matrícula de Campanet núm. 1, que circulaba en dirección contraria guiado por su propietario don José Mulet Bennasar, cayó por un terraplén de cosa de metro y medio de altura.

El propietario del coche resultó con una ligera herida en el cuero cabelludo y una erosión en la región frontal y el señor Tihelmen con otra pequeña herida en el cuero cabelludo y una contusión en el torax, ambas heridas de pronóstico leve según dictamen de los facultativos que les asistieron.

El auto resultó con desperfectos en el estribo y abolladuras en los guardabarros de la parte derecha y en la capota.

La Mutua Balear

INAUGURACION DEL LOCAL SOCIAL

La Mútua Balear (antes Mutualidad de Accidentes de Mallorca) ha circulado con motivo de la próxima inauguración de su nuevo local social sito en la continuaión de la Rambla, núm. 45, la siguiente circular de la que nos es grato reproducir lo siguiente:

"Después de bastantes años de trabajo intenso, desarrollado dentro del máximo respeto para los Pederes constituidos y la legislación vigente en materia de Seguros y Accidentes del Trabajo, esta "Mutua Balear„ ha visto premiados todos sus esfuerzos al poder terminar con fondos propios, en su totalidad, el magnífico edificio en el que se han instalado las Oficinas, Dispensario y demás, propios de la misma habiéndose fijado para el día 5 de Julio próximo la fecha de la inauguración.

Durante la mañana del día de la inauguración estará abierto el edificio para poder visitar todas las dependencias del mismo.

A las 13'20 se celebrará un banquete en el Grand Hotel, cuyo precio del cubierto será de 12 ptas.

Los billetes se facilitarán en Palma en el edificio social y en el propio hotel, y en los pueblos, en el domicilio de los representantes de la Mutua, hasta el daí 2 de Julio inclusive."

Recital de poesías de Meyer Armada

Como se anunció el jueves día 18 en la residencia del "Grupo Literario-Artístico': ATENEO, dió su anunciada lectura de poesías originales Guillermo Meyer Armada, Vicesecretario del nombrado Grupo.

Pablo Sampietro hizo la presentación. Habló primeramente del público que asiste a los "recitales„ poéticos dando a conocer su personalísima opinión respecto al mismo. Luego puso de manifiesto la personalidad poética de Meyer Armada haciendo notar la evolución en un sentido de perfección observado en el poeta desde que lo conoció Y después de haber hecho el oficio de portero por abrir el acto—según él—cede la palabra a Meyer.

Este comienza su lectura con la "Danzarina rubia„. Un canto a la bailarina italiana, a la danzarina de la carreta, de lpolvo del camino y del cansancio... Va desarrollando su programa en el que se aprecia el estilo que ha sabido crearse el más joven de los poetas residentes en esta—18 años—. Las "Sinfonías conventuales„, un "Romance gitano„ dividido en varias partes, una composicin sobre un motivo de Chopin. Y así unas 20 poesías terminando con su "Sinfonía carceera„ y "Viaje espiritual„ enas de imágenes y figuras literarias modernas. Fu émuy aplaudido por el público llue llenaba el salón.

Guillermo Meyer Armada recibió muchas felicitaciones y el estmulo para que realice un libro de sus poemas.

"El Grupo Literario-Artístico„ ha sid otambién muy celebrado por la organización de sus actos dando a conocer valores que permanecerían ocultos.

Asistieron presidiendo la Junta de Gobierno del Grupo: Sritas. Magdalena Palmer Verger, Juanita Barceló; Sres: Aguiló, Miralles Lladó, Cabot Llompart, Sanmartín, Sampietro, Escalas Darder y Segura Miró. También los señores Durich, Horrach y don "Toni Piña„.

Notas del Carnet

PERSONALES

El Ayuntamiento de Mahón ha acordado por unanimidad proclamar hijo predilecto al ex-Gobernador Civil de Baleares don Juan Manent Victory fallecido recientemente, colocando su retrato en la Galería del Salón y dar su nombre a una de las calles.

* Ayer fué objeto de una intervención quirúrgica, la distinguida señorita María del Carmen Moragues Garau, hija de nuestro amigo el Pagador de O. P. don Raimundo.

Celebraremos una pronta curación.

* Por nuestro amigo el doctor don Pedro Alcover Sureda ha sido objeto de cada una delicada operación quirúrgica, la distinguida señora doña Mamada Ramis, madre de nuestro compañero de Redacción don Guillermo Sureda.

Hacemos votos para que se cure pronto y totalmente.

* Por el doctor don Pedro y asistiendo el médico don Ramón Ramis, fué practicada uno de estos dos días con toda felicidad una delicada intervención quirúrgica a nuestro amigo el conocido industrial don Pedro Cabrer Torres.

El estado del paciente es satisfactorio habiendo podido salvar la vida del citado señor Alcover.

Al celebrarlo muy de veras deseamos al enfermo un rápido y total restablecimiento.

NECROLOGIA

† A primeras horas de esta noche ha fallecido el conocido industrial estimado amigo nuestro don Miguel Torrents Roca, dueño de la Fonda.

Persona de excelente trato, carácter franco y bondadoso, ha granjeado la estima y consideración de cuantos le conocieron.

Hombre de empresa acostumbrado a suerte varia diversos negocios y industrias, no regateando nunca su atención a las iniciativas para que le solicitado su concurso.

Su muerte será sentidísima por numerosos amigos con que contaba finado.

D. E. P. el que fué nuestro amigo.

Reciba toda su familia y particular sus hijos doña Matilde y doña Margarita, y su hijo nuestro amigo el capitán de Marina don Luis Feliu Fons, la expresión de nuestra viva condolencia.

DE

Al objeto de asistir a los Juegos de natación que se celebrarán en Barcelona, organizados por el Sindicato de Periodistas Deportivos, marchará esta noche don Ernesto Pascual, don Rafael Recio, don Alberto Barceló, don Francisco Vizcaíno, don Francisco Ferrer de San Jordi, don Ramón Llompart de la Peña, don Eduardo Guardia Amer, don Eduardo Torres y la señorita Carmiña Amer.

* Esta noche embarcarán para Barcelona don José Santos, don Ramón Moncada, don Arturo Paul, don José Casallana.

* Mañana a las 12 de la mañana marcharán para Valencia don Francisco Coselló Caimari, don Arturo Cabot, don Miguel Bonet, don Cristóbal Esteva, don José Toscado, don José Molina y don José Sanchiz.

También embarcará mañana para Valencia don José Casasnovas, presidente de la Cámara de Comercio.

RELIGIOSA

PARA M

SANTORAL. — San Luis Gonzaga, S. J., y Santa Demetria, vg.

CUARENTA HORAS. — Continúan en la parroquial iglesia de Santa Eulalia dedicadas a San Luis Gonzaga, a las ocho, misa mayor con sermón por el Rdo. P. Miguel Tous, C. O. Por la tarde, Rosario, ejercicio y reserva de S. D. M., después de solemne Tedeum.

Concluyen en la parroquial iglesia de San Nicolás, en honor al Sagrado Corazón de Jesús. A las diez y media, misa mayor solemne con sermón por el Rdo. don Bernardo Suñer, de la misma. Después de la reposición del Santísimo. Por la tarde, después del Rosario, solemne procesión y reserva de S. D. M., previo procesión y solemne Tedeum.

Concluyen en la iglesia de los Dos Corazones, en honor de sus titulares. Fiesta principal de la Asociación. A las siete, misa de unión general, que celebrará el doctor don Andrés Caimari, C. R. Secretario, con plática y misa a las diez y media, misa mayor el celebrante el Rdmo. P. José, Superior General, y sermón por el P. Julián Adrover, C. R. Por la tarde a las siete, Rosario, sermón dedicado orador. Corona de Oro, eucarístico, Tedeum y reserva Divina Majestad.

Empiezan en la iglesia del Sagrado que la Archicofradía de la Guardia de Honor dedica al Sagrado Corazón de Jesús. Fiesta principal de la Guardia de Honor. A las ocho, misa de unión general con plática para los asociados y devotos del Sagrado Corazón. A las diez y media, misa mayor con sermón panegírico a cargo del Rdo. Bartolomé Vidal. Al terminar la misa se expondrá S. D. M. Por la tarde, a las siete, rezo del Santo Rosario, Trisagio cantado. sermón por el Rdo. Padre Remigio Sánchez, y reserva Divina Majestad

Empiezan en la iglesia de los Padres Capuchinas. A las seis y media misa y exposición del Santísimo. Misas rezada. Por la tarde, a las seis y media, rezo del Santo Rosario, exposición, estación al Santísimo Sacramento y reserva de S. D. M.

Concluyen en la parroquia del Sagrado Corazón (Ensanche), en honor de su Excelso Titular, por la Guardia de Honor. A las diez y media, misa solemne y misa mayor con sermón

LIRICO :-: HOY

Sensacinoal programa

EL FILM CUMBRE NACIONAL

LA VERBENA DE LA PALOMA

MIGUEL LIGERO
ROBERTO REY
RAQUEL RODRIGO
SELICA PEREZ CARPIO
CHARITO LEONIS
DOLORES CORTES

UNA PRODUCCIÓN DE BENITO PEROJO

y estreno del grandioso film

REGINA

M.C.D. 2022

dando de manifiesto el Santísimo. Por la noche, a las siete y media, después de los actos de coro, ejercicio al Sagrado Corazón con sermón por el Rdo. don Andrés Casellas, Pbro., procesión por el interior del Templo, Tedeum y reserva de S. D. M.

Concluyen en las Religiosas de la Visitación (Salesas), en honor del Sagrado Corazón de Jesús. Misa rezada a la ocho y media y Exposición del Santísimo. Por la tarde, a las cinco y media, Rosario, Trisagio, sermón por el Rdo. P. José Marzo, solemne Tedeum y reserva de S. D. M.

OTRAS FUNCIONES. — En la Misa mayor de la Santa Iglesia Catedral Basílica predicará el Rdo. D. Pedro Lladó, teniente archivero.

En la parroquial iglesia de Santa Eulalia, al anochecer, expuesta Su Divina Majestad, comenzará la Novena en forma de Ejercicios, cuyos sermones predicará el Rdo. don Valentín Herrero Pbro. Del 22 al 28, inclusive, a las siete de la mañana habrá misa y plática por el mismo señor Herrero y comunión general y por la noche como antes se indica.

En la parroquial iglesia de Santa Cruz, a las siete y media, misa de comunión general para los archicofrades de Nuestra Señora del Perpetuo Socorro. A las ocho y cuarto, misa mayor con sermón. Por la tarde, a las seis, actos de coro; al anochecer, piadoso ejercicio con exposición y plática.

CORPUS EN LA MERCED. Por la mañana a las siete y media Misa de Comunión general con plática. A las diez y media, oficio solemne, cantándose por los congregantes del Santísimo y pueblo, la Misa de Angelis, y sermón que predicará el Rdo. P. Pedro N. Monzón. Quedará expuesto el Santísimo hasta el ejercicio de la tarde y le harán vela los socios de la Congregación.

Por la tarde, a las 7 y media, Trisagio solemne, procesión y reserva.

El día 22 empieza la novena de San Marcial. Se rezará por la tarde a las siete y media.

En el Centro Eucarístico a las 8 Misa de Comunión para las Marias del Sagrario, Corona de Desagravios y plática por el M. I. señor Director don Antonio Canals, Arcipreste.

Iglesia de PP. Capuchinos. Domingo día 21, la V. O. T. tendrá Misa de Comunión con plática por el Rdo. Padre Felipe de Palma. Se aplicará por el alma de doña Paulina Padró Isern, hermana del P. Director.

Por la tarde, a las siete. Exposición, Trisagio, conferencia y Reserva.

Por la tarde, a las siete. Exposición, Trisagio, conferencia y Reserva.

En la iglesia del Convento de la Concepción, fiesta solemne dedicada al Sagrado Corazón de Jesús. A las diez y media, misa mayor con sermón por el Rdo. P. Pedro N. Isla.

En la iglesia de Santa Maria Magdalena se celebrará solemne fiesta en honor del Sagrado Corazón de Jesús, que anualmente le dedica una devota familia. A las diez y media, mayor con sermón por el Rdo. don Francisco Jaume Vicario de San Jaime.

En la iglesia de Santa Clara, solemne fiesta que los Cofrades de los festejes callejeros del barrio de Santa Clara dedican a la Precisosísima Sangre de Jesucristo. A las diez y media, misa mayor con sermón por el Rdo. don Antonio Garau, Pbro.

VISITA.—A LA Virgen de la Presentación, en Montesión.

Marítimas y aéreas

El movimient oen el puerto ha sido como sigue:

ENTRADAS.—Procedente de Barcelona la motonave "Ciudad de Palma„, con pasaje y la correspondencia. Capitán don Mateo Seguí.

Procedente de Cabrera el vapor "Ciudad de Alcudia„, con algún pasaje y un pico de pescado. Patrón don Blás Cifre.

Procedente de Valencia el pailebot "Cala Llonga„ con carga general.

Procedente de Tarragona el velero español "Estela„, con carga general.

Procedente de Ibiza la balandra "Patricio Solá„ con carga general.

Procedente de Villafranche el paquebot de nacionalidad holandesa "Joan Dewitt„, el cual lleva 103 turistas los cuales en la mañana de hoy han visitado nuestra capital.

A las 2 de la tarde ha reemprendido la marcha hacia Ceuta.

SALIDAS.—Para Cabrera el vapor "Ciudad de Alcudia„. Patrón don Blas Cifre.

Para Barcelona la motonave "Ciudad de Palma„, con el correo y pasaje. Capitán don Mateo Segu-.

Mañana a las 12 de la mañana saldrá para Valencia, la motonave "Ciudd de Alicante„, con pasaje, correo y carga general.

DESPACHADOS

Lo estaban:

El yate de recreo de nacionalidad alemana, "Erika„.

Igualmente lo estaba la motonave "Ciudad de Palma„ para Barcelona.

TRAFICO

Esta mañana era embarcada una buena partida de tablilla al velero "Cala Antió„.

—Importantes partidas de paja y bidones de gasolina eran embarcadas esta mañana a la balandra "Joven Teresa„.

—Al pailebot "Cala Llonga„ llegado esta mañana de Valencia le eran desembarcadas unas 30 toneladas de carga consistente en cueros, naranja, cebadas, yeso y otros.

NOTICIAS VARIAS

Sobre muelle había importantes partidas de tablilla, conservas varias, albaricoques e higos para ser embarcadas para el continente.

AVIONES QUE EVOLUCIONAN

Sobre las 4 horas de ayer tarde evolucionaron sobre nuestra Ciudad, cinco aviones militares procedentes de Pollensa; uno de ellos el Savoia núm. 16 amerrizó en aguas de nuestro puerto y según se nos ha dicho vino para servicios especiales.

Los otros cuatro aparatos hicieron nuevamente rumbo a Pollensa.

El Savoia a las seis de la tarde despegó marchando a Pollensa.

LA ESTACION PARA VIAJEROS

Una obra de gran utilidad de las que estos pasados años han sido realizadas en el puerto en la Estación de viajeros en el espigón de la Consigna.

Así los dias de sol canicular como los de grandes lluvias, cual la de los pasados días, se ha hecho bien patente su utilidad e importancia.

El pasaje llegado en los vapores de turismo ha sido numeroso y ha habido dia, que, tanto a la hora del desembarque como a la del embarque ha llovido a cántaros ofreciendo, la circunstancia, como es natural un inconveniente grande a los que atraidos por las bellezas que de nuestra isla se pregonan llegan en los grandes trasatlánticos a Palma.

Con la nueva Estación, pues, al desembarcar o tener que esperar los botes para el reembarque han podido esperar cómodamente y por tanto libres de las inclemencias del tiempo sin que en las personas ni equipajes hayan sufrido daño alguno.

Dicho tinglado, como casi todos hemos visto, es de forma rectangular y mide 15 metros de longitud por 8'20 de anchura.

Comprende:un a sala de equipajes de 8'00 por 45 metros, con dos mostradores para la revisión; una con signa- de 4'50 por 4'50 metros para depósito de dichos equipajes, cuando convenga al viajero y dos despachos independientes para el Vista e Inspector de aduanas, respecvtivamente.

En 23 de Ener odel año anterior fué hecha entrega de la referida Estación al Sr. Administrador de la Aduana.

EL CORREO AEREO

Esta mañana ha salido para Barcelona, el avión E. C.AA-AU, de la Compañía LAPE, pilotado por el señor Gallloso.

Taurófilas

LA CORRIDA DE 5 DE JULIO

Conforme dijimos anoche la Empresa de nuestra plaza de toros prepara una extraordinaria corrida que se celebrará el domingo día 5 de julio.

Para dicha corrida la Empresa ha tenido que vencer grandes dificultades pues era su principal empeño poder presentar en el mismo cartel a los jóvenes diestros Raafel Ponce "Rafaelillo" y Jaime Pericás, los dos matadores que hoy se disputan el favor del público y que tantas corridas llevan toreadas juntos triunfando en todas ellas y cortando orejas y rabos.

"Rafaelillo", que se presenta por primera vez a nuestro público es sin disputa uno de los toreros más valientes y voluntariosos con que cuenta hoy la fiesta nacional, y de él puede decirse con razón "que no encuentra toro malo" pues en todos realiza la faena. Sus éxitos se cuentan por corridas y el número de las que tiene este año, entre toreadas y firmadas alcanza ya la cifra se sesenta.

En cuanto a nuetro paisano Jaime Pericás, sería pueril negar que es un valor en nuestra fiesta de toros. El interés por verle en Palma después de lo ocurrido en la última corrida es extraordinario. El artista está dispuesto a demostrar a sus paisanos lo que vale y nuestro público está ansioso de verle triunfar.

La terna de matadores estará completada por Pepe Gallardo, el torero que con tantas simpatías cuenta en Palma y que recientemente ha toreado en Madrid dos corridas cortando en ambas orejas.

Para esta corrida la Empresa ha adquirido seis magníficos ejemplares de la antigua y acreditada ganadería de Veragua, hoy propiedad de don Juan Pedro Domecq.

Los toros han sido escrupulosamente seleccionados y según asegura la Empresa están bien armados y su peso está alrededor de los trescientos kilos.

En resumen un corral de verdadero tronio y como pocos se han presentado en Palma.

Este es el cartel del 5 de julio. Una corrida de postín y de verdadero atractivo.

En el Molinar de Levante

y punto Can Xudó y Can Moragues. Se vende precioso chalet, comuoesto de dos viviendas separadas, una de ellas con piso principal, garage y molino para sacar agua, y ambas con jardín, núm. 357 y 359. Para informes: Francisco Pizá Barceló, Plaza de la Merced, núm. 9, principal.

CLASES

particulares doy en mi domicilio o en domicilio ajeno. Razón: Plaza Santa Eulalia, 10

✝

EL SEÑOR

D. Domingo Torrens Roca

HA FALLECIDO

Habiendo recibido los Santos Sacramentos y la Bendición Apóstolica

A. E. R. I. P.

Sus afligidos hijos Matilde, Juan y Margarita, hijo político Luis Feliu Fons, nietos, hermana, hermanos políticos y demas parientes, al notificar a sus amistades tan sensible pérdida, suplican le tengan presente en sus oraciones y asistan al rosario que se rezará mañana a las 12 y media en la Parroquia de Santa Eulalia y acto seguido a la conducción del cadáver, como también al funeral que se celebrará el lunes próximo día 22 a las once de la mañana en la citada parroquia de Santa Eulalia.

Casa mortuoria: Calle Lonjeta, 2. No se invita particularmente.

El Excmo. Sr. Arzobispo-Obispo de Mallorca ha concedido indulgencias en la forma acostumbrada.

Deportivas

Tirada de pichón

La tirada de pichón que debió celebrarse el domingo último 14 del actual en la playa de «Las Maravillas» y que por el mal estado del tiempo tuvo que suspenderse, se celebrará, si el tiempo lo permite, el próximo domingo 21 de los corrientes a las 3,30 de la tarde en el mismo lugar y en las mismas condiciones ya publicadas.

Natación

En el rápido de esta noche, saldrán para Barcelona, los nadadores que han de tomar parte en el festival de natación organizado por el Sindicato de Periodistas Deportivos de la Ciudad Condal.

Como saben nuestros lectores son: Alberto Moreimas y Carmiña Guardia del Club de Regatas, y Eduardo Prada del C. N. Balear.

Juntamente con ellos embarcará el seleccionador de la F. B N A, don Eduardo Llompart, y buen numero de aficionados.

Deseamos que nuestros representantes logren los triunfos que merecen.

Fútbol

NOTA OFICIOSA DE LA FEDERACIN

Torneo Liga Mallorca

Relación de los partidos correspondientes al Torneo Liga Mallorca que se han de celebrar el día 21 corriente a las 4,45 de la tarde.

Racing — Mediterráneo
Lluchmayor — Athlétic
Soledad — Mallorca

Torneo Liga Amateur

Con la presente se convoca a todos los Clubs que han tomado parte en el Torneo Liga Amateur, a la Asamblea que se celebrará en el local de la Federación Balear, calle de Santa Bárbará 6, el próximo día 20 a las 7'30 noche en primera convocatoria y a las 8 en segunda; en dicha Asamblea dará cuenta el Comité, de su gestión.

Nuevos ingresos

Se pone en conocimiento de todos los Clubs, que han ingresado en esta Federación los Clubs siguientes.

C D Narval, de Palma
Club Pollensa, de Pollensa
Deportivo La Aurora, de Alaró

PARTIDO COPA

Mañana por la tarde los equipos juveniles de los Clubs Regional y J De portista jugarán el segundo partido de los dos concertados para disputarse una copa.

Este partido es esperado con gran interés por los entusiastas de uno y otro equipo.

En el anterior encuentro venció el J. Deportivo por 4 a 3.

El partido tendrá lugar en el campo de Hércules y empezará a las 3.45.

P. URUGUAYO — PEÑA X.

Mañana domingo, a las 5 de la tarde, tendrá lugar en el campo del Patria un interesante partido entre los equipos más arriba mencionados.

No dudamos que este partido resultará en extremo reñido, ya que la P. Uruguayo desplazará sus mejores elementos, pues en ella tiene destacados jugadores.

De la Peña X. no importa hacer elogios, pues de sobras se sabe que es un equipo que en sus actuaciones ha de mostrado que es un cuadro completo.

Dicho partido, como decimos más arriba dará comienzo a las 5 de la tarde.

Automovilismo

D. Juan Mir Jaume, Agente Oficial de los automóviles "Renault„, anuncia al público en general, la próxima llegada de un Stock completo de todos los modelos "Renaul„ 1936 pudiéndolos admirar en su Salón de Exposición calle de San Miguel 191, por lo que aconseja e invita a sus amigos y compradores no compren sin antes ver y admirar los últimos modelos "Renault„.

Catch - as - catch - can

LA GRAN REUNION DE CATCH DEL LUNES EN EL BALEAR

El campeón de Escocia Paul Duveen, será el adversario de Wladeck Zbyszko, y en la misma reunión actuarán Ismael Hakey y el brutal holandes Van Datz.

Se confirman plenamente las excelentes referencias que teníamos de la gran reunión de catch que se prepara para el próximo lunes en el Balear„ a base de la actuación en esta ciudad del Campeón mundial Wladeck Zbyszko.

El adversario de Zbyszko, será otro luchador nuevo en esta plaza y de cuya gran clase hablan los excelentes resultados que ha logrado en Barcelona. Se trata del Campeón de Escocia Paul Duveen, muchacho jóven y de un estilo de lucha violentamente salvaje, muy adecuado para dar la réplica al Campeón mundial Zbyszko.

Otros grandes atractivos ofrece la reunión, ya que también figurará en programa el maravilloso Campeón argentino Ismael Hakey, el "apolo de bronce„ como lo llaman ,considerado como uno de los mejores luchadores del Mundo. Se trata de un atleta formidable, de 25 años de edad y 102 kilos de peso en 1 m. 90 cm. de estatura. Ismael Hakey es un "catcher„ de clase extraordinaria y de agilidad superior a la de Rex Gable y Nowina.

Figurarán también en programa el forzudo y violentamente brutal campeón holandés Van Datz, cuyas actuaciones han sido el gran éxito del torneo de Barcelona al que recientemente se ha inconporado.

Como verán nuestros lectores se trata de un gran programa de catch el que el lunes por la noche se nos ofrecerá en el "Balear„.

Ciclismo

LAS GRANES CARRERAS DE MAÑANA EN EL VELODROMO DE TIRADOR

De excepcionales pueden tildarse las carreras que tendrán lugar mañana en nuestro Velódromo, y con mucha razón ya que es la primera vez, no en Mallorca, sino en España que se celebra una carrera en pista enfrentándose los seis mejores equipos en esta especialidad, en una carrera de 100 kms.

De los corredores inscritos hay uno, Pedro Mayol de Sóller, que hasta la fecha ha tenido fijada su residencia en Francia y que mañana será la segunda vez que corre en España, la primera fué en el Trofeo Masferrer de Barcelona y que como seguramente estarán enterados nuestros lectores se clasificó en tercer lugar, delante de Cañardo, Cardona, Esquerra, Truebba y otros de categoría. El otro, desconocido del público maollrquín es el catalán Blanco; de este muchacho sol opodemos decir que fué el vencedor absoluto del Gran Premio de Reus y con esto ya es lo suficiente para acreditar su valía. De los restantes nada decimos ya que la afición sabe y reconoce de sobra sus méritos.

Para la carrera de 60 vueltas con sprints cada tres hay inscritos los corredores siguientes: Gascón, Salvá, Teberner, Rosselló, Llompart, Fullana y otros.

Así que no dudamos que con este programa la afición se dará por muy satisfecha y acudirá a presenciarlo ya que a lo mejor no se presentará otra ocasión como esta o tardará mucho tiempo en repetirse.

GACETILLAS

BAILE EN SON SERRA — En el teatro La Aldeana de Son Serra se anuncia un gran baile para mañana domingo día 21 a las 8 de la noche amenizado por la orquestina «Palma Jazz».

CALLE SIN LUZ — ANOMALIA A CORREGIR — Muchos vecinos de la calle del Archiduque Luis Salvador se nos quejan, y con razón, de que hace una semana que por la noche queda aquella calle a oscuras, ocasionando la circunstancia las consiguientes molestias y bastantes sustos.

Como que es ella una anomalía que no debe persistir hay que esperar que, por quien corresponda, se mandará subsanar el referido inconveniente.

PIKMENTINE. — Tinte para el cabello, Belleza, naturalidad, duración mínima seis meses. De venta: Perfumería EL ALBA. Calle Sindicato, 93, Palma.

MAÑANA:

SANTORAL — Se celebrará la festividad de San Luis Gonzaga

CORREO MARITIMO — A las 7 de la mañana llegará vapor correo de Barcelona

A las 8 de la noche saldrá vapor correo para Valencia

MERCADO — Se celebrará en Pollensa La Puebla, Felanitx, Sancellas y Sóller

LIRICO — Sesiones de cine sonoro de 3 tarde a 12 noche

BALEAR — Sesiones de cine sonoro de 3 tarde a 12 noche

PROGRESO — Sesiones de cine sonoro de 3 tarde a 12 noche

CINES — Moderno, Oriental, Principal Born, Rialto y Protectora

FARMACIAS ABIERTAS — Lo estarán las siguientes:

D. Ramón Reynés — San Miguel
D. Antonio Oliver — Carmen
D. Miguel Mir — San Nicolás
Vda. de Juan Valenzuela — Cuarteria
D. Pedro Sbert — P. Conquista
D. Jesús Antich — Colón
D. Alfonso Miró — Colón
D. Juan Rubí — Sindicato
D. Jaime Oliver — Hornabeque (Santa Catalina)

CATCH - AS - CATCH - CAN

Lunes 22, a las 9'30

VAN DATZ contra **KARSIC**

Ismael Hakey contra **Koch**

PAUL DUVEEN

Campeón de Escocia

contra

WLADECK ZBYSZKO

El rompe-costillas. Campeón del mundo

Teatro Balear

FRONTON BALEAR

HOY SABADO
Tarde a las 5

BARRENECHEA—URQUIRI
contra
ANACABE—REGO

CANTABRIA—SOLOZABAL
contra
IRIONDO II—GUERNICA

y quinielas.

NOCHE A LAS 9'45

SATUR—TRECET
contra
IRIONDO—LOYOLA

ATANO—CARMELO
contra
ISASI—ECHAVE

y quinielas.

Más detalles por carteles y programas.

Mañana Domingo, tarde y Noche, grandes partidos y quinielas.

M.C.D. 2022

Humo que vivifica sus bronquios...

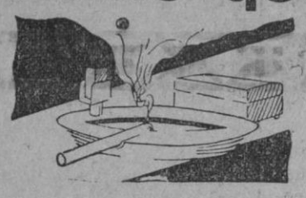

...en lugar de congestionarlos y de intoxicar su organismo como hace el tabaco común, es el humo de los **Cigarrillos Balsámicos del Dr. Andreu,** mezcla aromática que le permitirá renunciar al tabaco y medicar sus bronquios sin dejar de fumar. Los bronquíticos, los asmáticos, los enfisematosos y, en general, todas aquellas personas a quienes el tabaco perjudica, deben recurrir a este eficaz y cómodo medicamento. — Venta en farmacias. Estuche de 10 Cigarrillos, UNA PESETA. Caja de 100, Ptas. 7'80.

POR TELÉGRAFO

La Política

INTERVENCION ENERGICA

Madrid, 19 (11 n.)

Se sabe que en el Consejo de hoy, el Ministro de la Gobernación informó a sus compañeros de los sucesos ocurridos anoche en Valladolid y Santander.

Se acordó que el poder público intervenga con toda energía para impedir la repetición de hechos análogos.

CAMBIO DE PARTIDO

Ha ingresado en el partido de Unión Republicana el diputado por Sevilla don Manuel Figueroa que figuraba en el partido progresista.

LA FIRMA

A primera hora de la noche el señor Casares Quiroga estuvo en el Palacio del Pardo sometiendo a la firma del Presidente varios decretos aprobados en el Consejo de hoy.

EL CASTILLO DE MONTJUICH

El exalcalde de Barcelona señor Ayguadé, acompañado de algunos diputados de la Ezquerra pidió al señor Casares Quiroga, que se ceda al Ayuntamiento de Barcelona el castillo de Montjuich.

LA ACUSACION CONTRA SALAZAR ALONSO

El martes celebrará una sesión el grupo parlamentario de Izquierdas para tratar de fijar los términos de la acusación que se formula en las Cortes contr ael señor Salazar Alonso, referente a las responsabilidades por el asunto Strauss.

La acusación se hará sobre la base de los testimonios y actuaciones judiciales presentadas al Conggreso por el Juzgado especial que entiende en el asunto.

LA SITUACION EN EL CAMPO

El exministro señor Cid ha anunciado una interpelación para el martes, a fin de exponer la situación en el campo pues ante las bases de trabajo que se solicitan ara la recogida de cosechas, la economía agraria irá a la ruina si no se remedia la situación.

La sesión del Congreso

En los pasillos

COMENTARIOS POLITICOS

Madrid 19 (11 n.)

Como viernes día de la semana parlamentaria en que muchos diputados marchan a sus respectivas provincias para regresar el martes, a no ser que algún debate extraordinario retenga su atención en Madrid, la desanimación hoy fué muy grande en la Cámara y en los pasillos.

Unicamente se reflejaba algún interés en el desarrollo de la cuestión relativa a determinada actitud adoptada por las tripulaciones de algunos barcos españoles en aguas inglesas.

Al llegar a la Cámara el señor Barcia, se le preguntó quién le iba a acompañar en su viaje a Ginebra y contestó que un secretario.

Preguntado si el señor Madariaga continuaría representando a España en la Sociedad de Naciones, se limitó a entrar en el despacho de ministros sin responder.

En vista de ello los informadores hicieron la misma pregunta al señor Ruiz Funes y éste contestó que lo único que podía afirmar es que el asunto no ha sido tratado en el Consejo de ministros de hoy, ignorando que rumbo tomaría.

LA COMISION DE INDUSTRIA Y COMERCIO

Se reunió la Comisión de Industria y Comercio, aprobándose el artículo tercero de la ley de intervención del Estado en las minas.

El jueves róximo se volverá a reunir para proseguir el estudio y dictamen de esta Ley.

La sesión

ESCASA CONCURRENCIA

A las cuatro y veinticinco de la tarde declara abierta la sesión el presidente de la Cámara, don Diego Martinez Barrio.

En el banco ministerial representa al Gobierno el ministro de Estado, don Augusto Barcia.

La escasa concurrencia es la característica de la sesión de hoy a primera hora, tanto en los escaños como en las tribunas destinadas al público.

UN RUEGO ESCRITO DEL SR. GIL ROBLES

Se da lectura al acta de laa nterior sesión y se plantea el asunto derivado de un ruego escrito del señor Gil Robles que versa sobre el conflicto promovido por unos tripulantes españoles en un puerto inglés.

El señor Barcia hace uso de la palabra y comienza por afirmar que los sucesos a que se refirió en su pasada intervención el jefe de la Ceda, y que dá cuenta de ellos nuevamente en el ruego escrito que comienza a discutirse, carecen en absoluto de exactitud.

Tanto en la tarde de ayer como en la mañana de hoy ha circulado por el territorio español la información del "Diario de Sesiones" en el que se insertaban los informes facilitados por el jefe populista y que yo—dice—repito que son erróneos.

Dice que en el pasado día 23 de mayo se recibió un telegrama de nuestro representante diplomático en Londres notificando que los tripulantes de unas naves españolas se negaban a permitir el desembarco del mineral que portaban aquellos barcos Dá cuenta después de los datos que suministró el cónsul de España en Newcastle, don Virgilio Sevillano, considerando influída por la tendencia la información recogida por el señor Gil Robles y por el contrario como autorizada la que suministra dicho diplomático.

A continuación da lectura a numerosos telegramas conteniendo negativas respecto a los términos del conflicto planteado por aquellos marinos.

Lamenta que el jefe de un partido político dé valor a un rumor inexacto.

A continuación don José María Gil Robles interviene, manifestando que era grave para él y para el partido que dirige y representa hacer una afirmación de esta naturaleza, por lo que se apresuró con gran diligencia a formular un ruego escrito al Parlamento.

Agrega que como contestación a la información facilitada por el señor Barcia como ministro de Estado, tiene que expresar su ratificación en un todo debiendo aplicarse la ley a quien se haya apartado de ella.

Un diputado pertenciente a los grupos mayoritarios interumpe al orador, originando una actitud de protesta en los correligionarios del jefe de la Ceda quien añade que lo ocurrido reviste gravedad y que la verdad oficial se aparta mucho de la verdad real.

El señor González dice que lo grave es afirmar sobre hechos no curridos. Lo grave es ofender al cuerpo diplomático.

Estas palabras son acogidas con denegaciones y protestas teniendo que intervenir la campanilla presidencial para cortar el incidente y que pueda proseguir en el uso de la palabra el ex ministro de la Guerra.

Don José Maria Gil Robles hace un minucioso relato de lo ocurrido con los tripulantes españoles, relato recogido de la información publicada por "The Times". Afirma la información periodística que hubo huelga en el puerto inglés antes citado, declarada por los marinos mercantes españoles, y que, como un comunista inglés subiera a bordo a tratar del conflicto, dijo que al descender del barco que no había que estropear el plante de los camaradas españoles y que para ello debieran solidarizarse con ello los trabajadores del puerto.

El presidente corta el discurso que está pronunciando el señor Gil Robles diciendo que el debate es irregular y alegando que el señor Gil Robles sólo puede rectificar el discurso del ministro de Estado, dejando el asunto para que sea tratado en toda su amplitud cuando el señor ministro de Estado acepte la interpelación.

El ministro de Estado dice: Puede explanarla S. S. señor Gil Robles, inmediatamente.

El Presidente dice: En ese caso S. S., señor Gil Robles puede hacer uso de la palabra... Es decir, siéntese unos momentos. Se aprueba el acta?

Al oir palabras afirmativas de los diputados el señor Martinez Barrio agrega: Queda aprobada. Su señoría tiene la palabra. (Risas y rumores).

Sigue hablando el señor Gil Robles y dirigiéndose a la mayoría dice que no debe lamentar este debate pues así tendrá algo en que ocuparse la Cámara, ya que le faltan suntos que tratar. (Protestas).

Insiste en la versión del "Daily Herald", el cual afirma que los marineros españoles del "Gorbeamendi", trataron de agredir a los tripulantes ingleses que subieron a bordo a sacar el barco.

Para conseguir este objeto los marinos ingleses tuvieron que ser amparados por la policía.

"Manchester Guardian" periódico liberal y "Daily Herald" diario socialista, coinciden en la relación de los hechos y la importancia de estos debe juzgarla cada cual como crea conveniente, pero con ellos es evidente que el prestigio de nuestro país padece sensiblemente, aparte de que estos hechos reflejan el estado de sublevación en que vivimos.

El señor Barcia dice que el señor Gil Robles para sotener u tesis prescinde de la información oficial.

Recuerda que en distintas ocaciones los periódicos ingleses han publicado informaciones de España completamente inexactas.

Se extraña de que si hubo reyerta entre los marinos británicos y españoles no se practicara ninguna detención

Dice que tiene telegramas del consul en Newscatle en los cuales afirma que no se cometió ninguna coacción.

Rectifica el Sr. Gil Robles y dice que los hechos han quedado bien claros.

De la información practicada se deduce que es verdad lo queyoafirmé, que los barcos españoles salieron de un puerto ingiés con tripulación extranjera y la policía a bordo.

Es cierto que hemos tenido que sufrir la verguenza de que la policia inglesa haya intervenido en lo que se llama territorio español.

El señor Barcia rectifica y niega que trate de demostrar simpatías por la actitud de rebeldía de los marinos españoles. Me he limitado a dar una relación veraz de los hechos.

Debo recordar que el pabellón español no puede impedir la entrada de las autoridades en un barco de otro país si en el se ha faltado a la ley.

El Sr. Gil Robles dice que se demostró la veracidad de su información.

No pretendo, dice, dar lecciones al Ministro de Estado, pero lo que sí estoy dispuesto es a defender el derecho de fiscalizar en todo momento, derecho que se pretende reducir y lo cual no consentiremos.

Se da por terminada la interpelación.

LA INTERPELACION SOBRE CANARIAS

Interviene el señor Benitez de Lugo invitando también al Gobierno para poner urgente remedio a cuanto sucede en Canarias.

Dice que en tiempos de la monarquía era la provincia cenicienta ahora en tiempos de la República ocurre igual.

Hay que proteger su comercio de frutas, así como su tabaco.

Si se hace así todos los problemas se solucionarán.

El señor Rodríguez Figueroa, también interviene arremetiendo contra la política radical cedista y contra los gobernadores nombrados por sus gobiernos.

Entonces se hizo víctima al proletariado de todas las coacciones y atropellos y esto ha traído ahora una reacción obrera y los trastornos de estos últimos tiempos.

Estima que el Sr. Guerra del Río no tiene derecho a quejarse, pues como radical es culpable de la política anterior que se siguió en aquellas islas.

Censura que se envien a Canarias funcionarios indeseables y dice que también se envían algunos jefes del Ejército desafectos al Régimen que producen allí desasociego.

D. Justo Toral también interviene y dice que en Canarias los únicos que tienen derecho a pedir medidas de orden público son los proletarios contra los desmanes de los patronos.

Las causas de la crisis de trabajo son principalmente los negocios ilícitos y las ambiciones de los amigos del señor Guerra del Río que tiene la culpa de cuanto allí ocurre.

Los obreros piden reivindicaciones dentro de la ley y debe hacerse allí justicia republicana a secas.

El señor Martinez Barrio: Se suspende este debate.

El señor Guerra del Río: Yo confío en que algún día conteste el Gobierno a mi interpelación.

El señor Martinez Bario: Tenga en cuenta S. S. que hay aún ocho diputados que han solicitado hablar de las cuestiones de Canarias. Cuando lo hagan contestará el Gobierno.

RUEGOS Y PREGUNTAS

El señor Solano expone la situación de los campesinos extremeños. Dice que se han asentado y se ha dado tierra en Extremadura a miles de campesinos, pero no se les ha dodo dinero para aperos de labranza animales, etc.

Pide que el Gobierno busque una fórmula para entregarles dinero a fin de que puedan trabajar en condiciones.

El señor Cervera, de la Ceda formula varios ruegos de interés local.

Y se levanta la sesión a las 9 de la noche.

La final del Campeonato de España de Fútbol

ESPECTACION

Madrid 20 (6 m.)

Mañana domingo, como se sabe se jugará en el campo de Mestalla de Valencia la final de la opa España de Futbol que se disputan este año los equipos Madrid y Barcelona.

La espectación para el partido es extraordinaria.

A Valencia se trasladan un imponente número de aficionados y en todos los hoteles es grande el pedido de habitaciones.

Las entradas para el partido están agotadas.

LOS CONTENDIENTES

Después de una ligera preparación efectuada ayer en Chamartin, el equipo del Madrid ha salido de la capital de ia República con dirección a Valencia.

El equipo madrileño pernoctó en la ciudad del Turia y hoy, sábado, para alejar a los jugadores de la ciudad y de su bullicio y aislarlos de la "fiebre" de la final, se les llevará a pasear por distintos lugares de la región levantina. Por la nooche regresarán a Valencia, para descansar hasta el día siguiente.

La alineación que el Madrid presentará en el trascendental match del domingo, habida cuenta que Ciriaco se encuentra ya en disposición de actuar, será la siguiente:

Zamora, Ciriaco, Quincoces, P. Regueiro, Bonet, Souto, Eugenio, L. Regueiro, Sañudo, Lecue y Emilín.

Por su parte el Barcelona ha salido a las ocho y media con rumbo a Tortosa, donde comerá, dirigiéndose después a Benicasim, donde pernoctará.

La alineación depende del estado de Zabalo.

EN VALENCIA PROTESTAN POR LA CARESTIA DE LOCALIDADES Y ENTRADAS

Valencia.— La Federación Española de Futbol ha hecho pública una nota en la que participa a la afición valenciana, la imposibilidad de abrir taquilla para expender entradas del partido del próximo domingo, toda vez que lo asignado reglamentariamente a los clubs finalistas, más las entradas de socio y abono del club propietario del campo, cubre con exceso las localidades de Mestalla.

Calcúlese que de atender todas las peticiones y de abrir taquilla se necesitaría un campo tres veces mayor que el terreno mestallero.

Con este motivo los aficionados valencianos hállanse indignados por no poder presenciar tan trascendental partido.

La prensa valenciana se ha hecho eco de esta vejación para los valencianos y comenta duramente la nota de la Federación nacional, estimando poco atenta e indelicada su actitud para con los deportistas valencianos. Ante un probable y serio conflicto de orden público, se pide la intervención del gobernador.

Entre las muchas personalidades que vendrán a Valencia el domingo próximo es esperado el subsecretario de Gobernación.

Lo que cuenta un revolucionario que estuvo en Rusia

LA VIDA DE LOS BOLCHEVIQUES

Madrid 19 (11 n.)

Badajoz.—Un redactor del periódico local "Hoy", publica una conversación sostenida con Ricardo Ortiz de Zárate Ursola, cuñado del que fué director general de Seguridad, don Manuel Andrés Casaus.

El señor Ortiz de Zárate participó activamente en los sucesos revolucionarios de Asturias y para evitar verse encarcelado, huyó a Rusia donde ha permanecido hasta ahora.

Hablando de la vida en el país de los Soviets ha dicho que no son ciertas las manifestaciones de Margarita Nelken, por el contrario, en Rusia, hay ahora más miseria que cuando los Zares y la corupción de las costumbres ha llegado a un extremo inconcebible.

—Si yo hablara con Margarita Nelken—añadió—, le recordaría algunos espectáculos que presenciamos juntos, como vimos dormir hombres sobre unas esteras y el desprecio de los industriales por los vales que facilita el Estado y su avidez por el dinero de los extranjeros. La dictadura del proletariado es peor que una dictadura militar.

A una objección del periodista señalando que no es esto lo que dicen las comisiones de obreros que visitan Rusia contesta:

—Claro como que ven Rusia sólo por un lado; el que les presentan los organismos de los Soviets encargados de que los extranjeros lo vean todo de color de rosa. Para percatarse de lo que sucede hay que llegar a buscarse la vida por sí mismo.

Refiere que efectivamente los refugiados españoles en Rusia recibían auxilios del "Socorro Rojo". El logró colocarse en el Hospital Central de Moscú ya que sólo le fantan dos años para tener la carrera de médico.

Habla del progreso y civilizaicón de Rusia y dice que si en la época de los Zares había en Siberia catorce mil deportados hoy pasan de noventa mil

La defensa del Mediterráneo

LOS PROYECTOS BRITANICOS

Madrid 19 (11 n.)

Londres. — Créese saber que los proyectos británicos para la defensa del Mediterráneo implican el mantenimiento en la región oriental del Mediterráneo de fuerzas armadas mucho más considerables que hasta ahora.

Esta decisión se traducirá por la elevación del número de unidade navales, así como por el mantenimiento de los actuales efectivos militares en Egipto. La situación será objeto de una constante atención, aunque se estima que el acrecentamiento de medidas de protección impedirán cualquier ataque contra los intereses británicos.

La tendencia del Gobierno francés

TAMBIEN SE MUESTRA PARTIDARIO DE QUE CESE EL REGIMEN DE SANCIONES

Madrid, 19 (11 n.)

París—En los círculos gubernamentales se observa verdadero silencio sobre el detalle de las decisiones tomadas esta mañana en el Consejo de ministros, en lo que se refiere al eventual levantamiento de las sanciones y al esfuerzo de la seguridad colectiva.

El Consejo de ministros ha decidido que sea el señor Deloos quien anuncie claramente el criterio del Gobierno en el debate que se celebrará el martes próximo en la Cámara, de lo que se reduce que antes de dicho día no se hará ninguna declaración sobre el particular.

Existen suficientes motivos para creer que la opinión proclamada ayer por el señor Eden en la Cámara de los Comunes, ha sido el factor determinante de las decisiones del Gobierno francés.

Por ello puede ponerse de manifiesto que en el comunicado oficial del Consejo de ministros celebrado esta mañana, se dice que ven el estado actual en que se encuentran las sanciones, las consideraciones de hecho conducen a aceptar el levantamiento de las mismas". La posición del Gobierno francés es, por consiguiente, muy clara. Después de la desisión británica no se opondrá a la derogación de las sanciones, pero esta determinación solo puede ser tomada por la Sociedad de Naciones y por medio de una resolución colectiva de las potencias interesadas.

Por otra parte, y de acuerdo con las sugerencias del señor Delbos, el Consejo de ministros ha considerado necesario que el Gobierno se preocupe sin dilación de aprovechar las lecciones que encierran los acontecimientos de Etiopía, y que por consiguiente estudie la manera de reforzar el sistema de la seguridad colectiva, fundada esencialmente sobre el Pacto de la Sociedad de Naciones.

En este sentido estarán concebidas las instrucciones que se enviarán a los representantes de Francia en el ertranjero para presentar a los Gobiernos, cerca de los cuales están acreditados, las correspondientes sugerencias en este sentido.

Las personalidades usualmente bien informadas dicen ignorar las modalidades en que se efectuarán estas gestiones, pero existen motivos para creer que las ideas que inspiran este plan tienden a modificar la forma de unanimidad en la aplicación del artículo once del Pacto (vitación de la guerra) y la realización de los pactos regionales de asistencia mútua.

Se ignora todavía si este proyecto será presentado en la sesión del treinta de junio a la Asamblea de la Sociedad de Naciones, o bien si el Gobierno francés efectuará antes algún cambio de impresiones con los demás miembros del Organismo de Ginebra.

Las declaraciones de Mr. Eden

IMPRESIONES EN GINEBRA

Ginebra. — Las declaraciones pronunciadas ayer en la Cámara de los Comunes no han producido sorpresa alguna en los círculos diplomáticos de Ginebra. El reingreso del señor Hore al Ministerio y los discursos públicos del señor Chamberlain y del propio Baldwin, hacían prever claramente cuales serían en último término las decisiones británicas.

La cuestión radica ahora en saber cuales serán las reacciones de la Asamblea, que es la única a la que incumbe pronunciarse sobre el levantamiento de las sanciones.

La Asamblea, después del debate general publico, querrá trasladar la decisión al Comité de coordinación de las sanciones en el que, por otra parte están representados todos los miembros de la Asamblea excepto Italia y Etiopia.

En los círculos diplomáticos ginebrinos se expresa el convencimiento de que la recomendación del Gobierno británico será seguida generalmente por los estados sancionistas. Entre éstos Francia llamará la atención de la delegaciones que esperan con curiosidad los discursos que pronuncien los señores Blum y Delbos ante la Asamblea.

Por lo que se refiere a la reforma de la Sociedad de Naciones, en Ginebra se agradece al señor Eden el hecho de que haya declarado que la reforma no podrá ser tratada por lo menos hasta la sesión de septiembre, por cuanto esta cuestión excede en mucho del marco del conflicto italo-etiope y exige un detenido y paciente estudio.

La Unión Surafricana

NO CAMBIARA DE ACTITUD EN EL PROBLEMA DE LAS SANCIONES

Madrid 19 (11 n.-

Londres. — Los elementos sudafricanos de Londres, afirman esta mañana que la decisión del Gobierno inglés en el sentido de proponer a Ginebra la retirada de las sanciones y las decisiones análogas de los Gobiernos del Canadá y Australia, no harán cambiar de actitud a la Unión Surafricana.

Se pone de manifiesto que las declaraciones que pronunció recientemente el general Hertzog, ante la Asamblea de la Unión, fueron redactadas cuando ya todo el mundo estaba convencido de que el Gobierno británico había decidido cambiar de actitud y se afirma que las declaraciones de Hertzog pueden considerarse como definitivas.

La disposición ministerial belga

EL MOVIMIENTO HUELGUISTICO

Madrid, 19 (11 n.)

Bruselas.— La disposición Ministerial autoriza a los Ministros del Interior y de Defensa Nacional a requisar todo lo necesario para los trabajos de utilidad pública y abastecimiento de las poblaciones.

Con esta disposición el Gobierno quiere hacer frente a cualquier eventualidad.

El movimiento huelguístico no ha disminuído.

La gendarmería ha destrudo las barricadas levantadas en algunos puntos.

La situación financiera francesa

DISCURSO DEL MINISTRO DE HACIENDA EN LA CAMARA

Madrid, 19 (11 n.)

París.—EEl Ministro de Hacienda señor Aeriel hizo en la Cámara una detallada información acerca de la situación financiera y económica, de Francia.

Anunció que adoptaría medidas para la defensa de los mercados de valores y que dentro de breves días haría un llamamiento al ahorro nacional a favor de los bonos a corto plazo.

Agregó que no tiene el propósito de nacionalizar los bancos privados, sino por el contrario, poner en orden a todos los organismos de crédito.

Dijo que el Gobierno se preocupa también de la disminución del alquiler del dinero con vista a la utilización del cheque de compensación para el comercio exterior.

JARDINES CINE PROGRESO

Esta noche a las 9'30

Grandiosa Verbena

Presentación de la ranombrada

Orquesta MAYANS

7 Profesores 7

Señoras GRATIS

CAFE BAR

Los conflictos sociales en Cataluña

EL ASPECTO DE LA CIUDAD EN EL DIA DE HOY

Barcelona 19 (11'30 n.)

La características ofrecidas en la ciudad en la mañana de hoy han superado a las del día anterior, pues en la de esta fecha, se ha advertido una animación mucho mayor en los mercados, singularmente en los emplazados en el casco viejo urbano, y con especialidad en el tan famoso de San José.

Con este motivo aquella parte de la Rambla de las Flores, de suyo siempre animadísima, lo era esta mañana de un modo especial, a lo que contribuía la esplendoroso del día.

Desde luego que la totalidad de las frecuentadas Ramblas brindaban el aspecto dominical, pero notándose en algunos puntos, como el citado, y en otros como los de la plaza del Teatro y Rambla de Santa Mónica, donde se hallan instalados, respectivamente, la Asociación de la Dependencia Mercantil y el C. A. D. C. I., una considerable afluencia de público, constituído en su totalidad por elementos huelguistas, que formaban compactos grupos entre los que se discutía la marcha del conflicto.

EN EL PUERTO

En el puerto ha continuado el trabajo en la descarga de buques. y en la Aduana a excepción de algunos agentes y consignatarios que han presentado documentos de carácter urgente no se ha despachado ninguna mercancía, siendo escasa la tramitación de documentos en las oficinas.

Los buques salen en lastre y al pasaje que embarca se le expende el billete a bordo.

SOBRE LA APERTURA DE COMERCIOS

Alrededor de las diez de la mañana despertó curiosidad entre los elementos interesados en la huelga, y en general entre los viandantes, la presencia de patrullas de guardias de Seguridad que acompañadas de agentes de la policía, dirigían requerimientos a los dueños o encargados de los establecimientos afectados por el cierre, para que abrieran los mismos.

Fueron muchos los comercios que atendiendo las indicaciones de los guardadores del orden y de la Federación Mercantil Catalana, abrieron sus puertas, contribuyendo a ese aspecto más animado que registramos al comienzo de estas líneas.

Por otra parte no fueron pocos los comerciantes que de "motu propio" reanudaron sus actividades mercantiles, unos y otros sintiéndose amparados por las disposiciones de la autoridad para proteger la libertad de trabajo.

En las barriadas la apertura de establecimientos ha sido todavía más generalizada.

Si se ha notado menor intensidad en el transporte rodado de mercancías de toda clase, como natural consecuencia de la paralización casi absoluta del primer día en el gremio mercantil.

LA CIUDAD VA RECOBRANDO SU ASPECTO NORMAL

Pooco después de haber hablado esta tarde el consejero de Gobernación con los periodistas, se ha ordenado que fuera radiada una nota, redactada en términos parecidos a las manifestaciones que había hecho el señor España referentes a la apertura de establecimientos y en la que se hace constar el propósito del consejero de aplicar sanciones a los dueños de establecimiento que, sin causa justificda, no abran sus puertas al público así como a todo el que intente ejercer coacciones en merma de la libertad del trabajo.

La nota ha sido radiada varias veces desde primeras horas de la tarde y, desde luego, los ofrecimientos de garantía hechos por la autoridad han surtido su efecto, por cuanto la mayoría de las tiendas y otra clase de establecimientos han abierto sus puertas al público, recobrando la ciudad el aspecto normal, hallándose las vías céntricas de la ciudad muy animadas.

Han permanecido únicamente cerrados aquellos establecimientos cuya dependencia no se ha presentado al trabajo y no pueden funcionar sin el auxilio de la misma.

La impresión de última hora era la de que se va hacia la normalidad, la que se cree quedará restablecida en breve plazo.o

Ultimos Telegramas

UN JOVEN HERIDO DE GRAVEDAD

Madrid 20 (2 t.)

Santander — Anoche en la calle Blanca un joven derechista llamado Benjamín Cruceira, fué agredido a tiros.

Tiene un balazo en la espalda. Está grave.

Otro de los proyectiles penetró en el Salón Royalty, rompiendo los cristales

Una pareja de asalto que prestaba vigilancia por las cercanías no pudo detener a los autores.

La agresión se realizó casi a quema ropa.

HUELGA EN VIAS DE SOLUCION

Santander — El Delegado del Ministerio de Trabajo sigue sus gestiones para solucionar la huelga del ramo de construcción.

Las impresiones son buenas.

Créese que el lunes reanudarán el trabajo.

Es la única huelga actualmente declarada en Santander.

EL RAPIDO DE MADRID NO LLEGA A SANTANDER

Santander — No llegó el rápido de Madrid. Aquí se organizó un pequeño tren que marchó a recoger al Encargado de Negocios de Cuba, el cual viajaba en el tren detenido para esperar en Santander el paso del expresidente de aquella República don José Brunet.

CAMIONETA QUE SE ESTRELLA

Salamanca — Una camioneta que, con 46 segadores, desde Orense se dirigía a Madrid se despistó en el kilómetro 226, cerca del pueblo La Calzada, recorriendo 60 metros, por la cuneta hasta llegar a un terraplén donde se estrelló contra un árbol y cayó finalmente en dicho terraplén.

Fué causa del accidente la rotura de la dirección del vehículo.

Resultaron nueve heridos, seis de ellos graves.

HUELGA TERMINADA

Badajoz — Créese que mañana terminará la huelga general de Fregenal de la Sierra.

Las gestiones van por buen camino.

SALIDA DEL «GALATEA»

Ferrol — El lunes zarpará en viaje de instrucción el buque escuela Galatea, conduciendo la marinería que estudia diversas especialidades.

Se dirigirá a Cádiz, donde recogerá los aspirantes de la Escuela Naval.

Vigo, Santa Cruz de la Palma, Tenerife, Las Palmas, Tánger, Melilla, Baleares, Mahón y Cartagena.

Rendirán viaje a El Ferrol.

Señala el recargo de Aduanas para la tercera decena del mes actual en 139 enteros, 24 décimas por ciento.

Es prorrogado hasta el día 30 del actual el plazo para la admisión de las obras para el Concurso Nacional de Pintura de este año.

Una convocatoria del Gobierno de la Generalidad de Cataluña para proveer seis plazas de primera categoría y doce de segunda del Cuerpo de Funcionarios judiciales internos.

La Gaceta»

Madrid 20 (2 t.)

La Gaceta, entre otras, publica las siguientes disposiciones:

Ha promovido al empleo de Contralmirante el capitán de navío, don Adolfo Leila y a Vicealmirante el Contralmirante señor Núñez Quijano.

Llegada de los restos del comandante Romero

Madrid 20 (2 t.)

A mediodía en una ambulancia automóvil llegaron a Madrid los restos del Comandante don Pedro Romero, fallecido en Almería

En la puerta de Toledo los recibieron el Presidente del Consejo señor Casares Quiroga, el Ministro señor Ruíz Fumez, el señor Velao, el Alcalde y demás autoridades, los generales Nedia y Núñez Prado y muchos militares y diputados del Frente Popular.

También acudieron uniformadas las juventudes marxistas y numeroso público.

El féretro llegó envuelto en la bandera nacional y otras banderas rojas.

Se entregaron numerosos coronas.

La comitiva siguió hasta el puente de Toledo donde se despidió el duelo.

La ambulancia seguida de otros coches con los señores Casares Quiroga, los ministros, autoridades y numeroso público siguió hasta el cementerio de Carabanchel.

La situación en Francia

Madrid 20 (2 t.)

París — Se han declarado en huelga los empleados del asfaltado de Orange, donde también se han declarado en huelga los obreros del ramo de construcción.

—El total de los huelguistas de París en el departamento del Sena, ayer, era de 41.82. Se ha aejado el peligro de huelga del ramo de electricidad; pero en cambio se han declarado en huelga los empleados del ramo de salchichería.

—En Nancy, a consecuencia de la huelga de camareros de cafés, hoteles y restaurantes, han sido éstos cerrados. Se ha solucionado la huelga de la industria química.

—En Niza los tranviarios se han declarado en huelga ocupando los locales de la Compañía.

—Igual han hecho los tranviarios de Burdeos.

—En Cannes esta mañana se han declarado en huelga los empleados de hoteles y restaurantes.

—En Avignon han parado los empleados del servicio de recogidas de basura.

Continúan las agresiones

DOS HERIDOS GRAVES

Madrid 20 (2 t.)

Granada — A última hora de la madrugada ingresó en el Hospital procedente del pueblo de Ferneira, Herminia Romero Calvo, de 21 años, esposa del Alcalde del pueblo.

Presenta un balazo con orificio de entrada y salida en la región maseterica que llega hasta la boca.

Tiene otro proyectil alojado en el cuello. Su estado es de suma gravedad.

Ha podido declarar que encontrándose en la finca de su propiedad, sonó un disparo que ignora quién lo hizo sintiéndose herida.

El marido se encontraba ausente del pueblo.

Son ignorados los móviles de la agresión.

La final de mañana en en Valencia

Madrid 20 (3 t.)

Valencia — En el rápido llegaron los jugadores del Madrid con los directivos y el entrenador.

Mañana entre las nueve y las diez llegaron tres trenes españoles de Madrid ynumerosa s caravanas de automóviles que se han organizado en Madrid y Barcelona.

También llegaron anoche enautocar los jugadores del Barcelona.

Asistirán al partido final de la Copa España, el Minstro del Trabajo, el Subsecretario de Sanidad, el Comité Nacional de Fútbol y el Presidente del Madrid señor Sánchez Guerra.

El pleito de los toreros

NO SE HA LLEGADO A UN ACUERDO

Madrid, 20 (2 t.)

En el Ministerio del Trabajo se celebró una reunión de toreros con el Subsecretario para resolver el conflicto de los toreros mejicanos.

A pesar de la buena disposición del Embajador de Méjico no se pudo llegar a un acuerdo.

Han quedado rotas las negociaciones.

La cuesión de las sanciones

MADARIAGA EN ONDRES

Madrid, 20 (2 t.)

Londres.—El Presidente del Comité de Sanciones Sr. Madariaga, que se encuentra en Londres, en la Embajada española, ha publicado una nota diciendo que el viaje es totalmente privado.

COMENTARIOS DE LOS INGLESES A LA DECISION FRANCESA

Londres.—La prensa de esta mañana se ocupa de la s-ituación creada por la decisión del gobierno francés sobre el levantamiento de las sanciones.

"El Daily Telegraph„ dice que si la decisión deben adoptarla los demás miembros de la Sociedad, el Comité de Coordinación debe fijar la fecha, simultánea para todos los Estados.

El "Morning Post„ dice que los gobiernos francés y soviético han comunicado que están de acuerdo con la decisión inglesa y que se esperan nuevas e idénticas comunicaciones de otros Gobiernos. Al parecer en los Estados de la pequeña Entente no se encontrará tampoco gran resistencia.

Lo que dicen en Gobernación

DIMISION DE UN GOBERNADOR

Madrid, 20 (11 m.)

El Subsecretario de Gobernación ha manifestado que ha dimitido el Gobernador de Valladolid y que anoche mismo tomó posesión del ando de esta provincia el de Zamora señor Lavín.

Añadi que ha sid olevantada la clausura del Centro de la C. N. T. para que juedan ser designados los vocales que han de intenvenir en el jurado mixto para la discusión de las bases de trabajo.

Este levantamiento de clausura es circunstancial.

El estado de las huelgas en Madrid sigue igual.

Anoche en varias obras en construcción estallaron algunos petardos que produjeron destrozos.

El partido socialista español y la política internacional

Madrid, 20 (2 t.)

"El Socialista„ de hoy publica una nota de la Comisión Ejecutiva del partido socialista español en la cual ratifica su adhesión a la política de seguridad colectiva y censura la nota del Sr. Madariaga representante de España en la Sociedad de Naciones.

Dice que la gravedad de la situación internacional la proclaman los políticos de las mas opuestas tendencias de los distintos pueblos.

Los hechos comprueban además que los regímenes fascistas son actores de la guerra en medio de la receinte tensión que especialmente en Europa se va creando.

El partido socialista obrero español ha visto con sorpresa en estos momentos, el documento insólito que el Delegado Permanente de España en la Liga de Naciones entregó, a título personal, a los representantes de los diversos países, documento que hace un mes está siendo examinado en las cancillerías porque afecta íntimamente al Estatuto de la paz.

El partido socialista ve con satisfacción la actitud del Gobierno español y la propia convicción os fuerza a admitir sin reservas su repulsa, porque esa nota confidencial representa la negación de los ideales que han servido de fundamento a la política internacional de todos los partidos de izquierda de Europa, entre ellos España.

Pedir una versión del pacto, para debilitar el sistema de seguridad colectiva por asistencia mutua que es el sentido y el alcance del artículo 16 del Convenat supone comenzar a retroceder en la vida internacional y en el estado que quiso superarse con la fundación de la Liga, dejando desasistidos a los pueblos débiles a quienes se les fuerza a emprender una política de armamentos o a someterse a la protección de una gran potencia.

La Ejecutiva del partido socialista español, segura de interpretar el sentir de sus agrupaciones y de la masa obrera en general, invita al gobierno español, en esta hora llena de riesgos para la paz europea y para los regímenes amparadores de las libertales individuales y colectivas, a que contenga en Ginebra con su actitud de declaraciones y actos la desviación de conducta que en algunos medios internacionales se atribuye a España.

Confía que el Gobierno pondrá su esfuerzo al servicio de la causa que España simboliza en Ginebra por haber sido autora de la idea de la comunidad política internacional, con el complemento obligado de mantener y vigorizar las medidas necesarias para el sostenimiento de la paz.

El partido socialista confía asimismo en que las dilaciones para normalizar las relaciones diplomáticas comerciales con Rusia, tendrán término inmediato,con lo cual España dejará de ser a este respecto una lamentable excepción.

Una carta del señor Royo Villanova

Madrid 20 (2 t.)

El señor Royo Villanova con objeto de haberle requerido el partido agrario de Zaragoza para que reingrese en el Partido Agrario Español le ha escrito una cartaen que dice que agradece el requerimiento y que ningún compromiso tiene que le impida seguir su inclinación, sus afectos y simpatías personales, pero que desde que dimitió la Cartera de Marina e ha ido acentuando en él. cada vez más, el convencimiento de que, todo lo que pasa en España es debido a flaqueza y a queranto de la solidaridad nacional y de que todos los partidos se desentienden del deber preferente de robustecer la autoriidad del Estado.

Por ello, continua diciendo, ha tomado la resolución firmísima e irrevocable de no abandonar su actual retraimiento político mientras no exista un partido genuinamente español, que siendo liberal demócrata y parlamentario mantenía con patriótica intransigencia dos postulados, uno la supresión de los Estatuos regionales y el oro la reforma de la Contitución para que no puedan resucitar.

Max Schmelings vence por K. O. a Joé Louis

LA PRIMERA NOTICIA

Madrid 20 (4'50 m.)

Nueva York. — Anoche el boxeador alemán Max Schmeling venció por k o en el doceavo round al negro Joe Louis precisamente después de dar éste a su rival un golpe bajo.

ESPECTACION

Madrid 20 (2 t.)

Nueva York. — Al combate de anoche asistieron 85.000 espectadores.

A última hora se descubrió en el barrio negro una fabricación de billetes.

LAS APUESTAS Y EL RESULTADO

Nueva York. — Antes del combate seguían las apuestas en una importante cifra solo superada cuando el combate Braddock y Mac Baer.

Al iniciarse el combate las apuestas en favor de Louis eran nueve contra uno.

La victoria del negro por k. o. se cotizaba a 5 contra 1.

El público fué partidario del negro hasta el cuarto asalto que fué cuando empezó a imponerse la mayor ciencia del alemán.

Hasta entonces nadie creía en el triunfo de Schmeling el cual desde aquel momento puso varias veces en peligro al negro.

Este le dió dos golpes bajos y en el egundo se encoraginó el alemán y atacó furioso logrando derribar al negro.

EL DESARROLLO DEL MATCH

Primer asalto. — Los dos boxeadores se muestran con gran sigilo. Parece que se estudian. Loui lanza su izquierda con poca fuerza, y el alemán esquiva. Schmeling, al salir de un cuerpo cuerpo, coloca un fuerte golpe en la cabeza del negro. "Round" de Louis.

Segundo. — El negro intenta colocar dos izquierdazos sobre el alemán, sin que le dé ninguno. Luego lanza dos derechazos, que Schmeling esquiva. Este ataca. Asaito igualado.

Tercero. — Schmeling coloca dos fuertes golpes de derecha a la quijada de su adversario, seguidos de uno muy fuerte a la barbilla. El negro contraataca con coraje y da fuertes golpes en la cara del alemán. Dominio de Louis.

Cuarto. — El ojo del alemán comienza a hincharse a consecuencia de un golpe recibido en el asalto anterior. Schmeling se lanza sobre oJe y pega dos derechazos en la barbilla. Los golpes han sido tan violentos, que el negro cae de rodillas. Cuando el árbitro empieza la cuenta se incorpora Louis; pero el alemán vuelve a lanzarse sobre él y le pega una serie de golpes con ambos brazos que ponen "groggi" al negro. El asalto ha sido neto de Schmeling.

Quinto. — El combate se desarrolla a fuerte tren. Ambos púgiles demuestran su deseo de terminar rápidamente. El público exterioriza u entusiasmo. Schmeling corre al negro por el "ring".

Sexto. — El negro se mantiene a la defensiva. El duro tren a que ha sido llevada la lucha ha producido también su efecto en el alemán, que está cansado. Hay una situacin comprometida para Louis que al final se rehace; pero no logra alcanzar ningún golpe de efecto.

Séptimo. — Este asalto se desarrolla con la misma característica que el anterior y siempre con dominio del alemán.

Octavo. — Schmeling lanza al negro un fuerte golpe en la barbilla. El público ovaciona al alemán y prevé que este golpe puede ser el próximo final de la lucha. No obstante, ésta continúa.

Noveno. — Schmeling golpea por tres veces la cabeza del negro; éste parece indefenso, pues la ventaja del alemán es abrumadora. Al sonar la campana se advierte en el rostro de ouis los efectos de los furtes golpes de su adversario.

Décimo. — Se inicia el asalto con un golpe bajo poco acentuado del negro al alemán. Sigue la pelea, y Schmeling demuestra su superioridad. Se ve ya que de no surgir un fuera de combate, la lucha será ganada por el boxeador alemán. Este busca con insistencia el "k. o".

Undécimo. — El negro se refugia en la esquina y Schmeling no encuentra oportunidad para colocar el golpe decisivo.

Duodécimo. — Louis da otro golpe bajo al alemán que éste no acusa, inmediatamente Schmeling golpea fuertemente la cabeza del negro, se oye un grito, y Louis cae a tierra, donde permanece los diez segundos reglamentarios y es declarado vencido por "k. o." El público ovaciona largamente al vencedor y muchas personas suben al ring para abrazarle.

ALGUNOS DETALLES. — FALLECE UN ANTIGUO BOXEADOR

Nueva York. — Antes de comenzar el combate subieron al ring Dempsey, Tumey, Valcker, Hommy y Camponieri que fueron ovacionados por el público.

Momentos antes de comenzar también subió el veterano Burke de 85 años a saludar a Schmeling y cuando se retiraba del ring fllleció repentinamente causando ello gran impresión en el público.

Para asistir al ring ha llegado público de toda América en coches, autos y autocars.

Todas las calles cercanas al Stadium estaban atestadas.

En trenes especiales y aviones llegaron espectadores de todas artes.

De Hollywood llegaron en avión varias estrellas cinematográficas.

También asistieron al combate todas las autoridades y lo gobernadores de eis Estados.

Cien etaciones de radio trasmitieron el combate.

LO QUE SE PREPARA

Nueva York. — Créese que ahora Schmeling luchará contra Braddock para el campeonato del mundo en Septiembre.

Créese también que Alemania gestionará que este Campeonato se dispute en territorio alemán.

LOS PRONOSTICOS. — EMCITACION Y LUCHA

Nueva York. — Anes del combate, Tunney y Dempsey creían que ganaría Loouis antes del cuarto asalto.

Sharkey creaí al negro futuro campeón de todas las categorías.

En el barrio negro la derrota de Louis produjo gran emoción y los negros agredían a pedradas a los transeuntes blancos.

Tuvo que intervenir la policía.

GOEBELS FELICITA AL VENCEDOR

Berlín.—El ministro Goebels ha telegrafado a Schmeling felicitándole y diciéndole que los alemanes están orgullosos de su victoria, que es la victoria alemana.

EXTRANJERO

Madrid 20 (1,0 t.

LONDRES	
Pesetas	3673
Dolares	50168
Francos	7514
PARIS	
Pesetas	0720
Dolares	1518
Libras	

FABRA

CREDITO BALEAR

En cumplimiento de lo preceptuado en el artículo 24 de los Estatutos sociales vigentes se convoca la Junta General de accionistas de este Banco para celebrar sesión ordinaria en el local de su oficina Central, el día 30 del presente mes de junio a las 6 de la tarde.

Según previene el artículo 26 de los mismos Estatutos, tienen derecho de asistencia a la Junta los poseedores de diez o más acciones ordinarias, o una o más acciones preferentes que ,con una antelación mínima de dos días a la fecha de la Junta, hayan depositado en la Caja social sus acciones o los resguardos acreditativos de tenerlas depositadas en un establecimiento bancario.

Los poseedores de menor número de acciones podrán agruparse para reunir el número necesario y delegar su representación y voto a uno de ellos.

Cada acción preferente da derecho a un voto. Cada diez acciones ordinarias da derecho, asimismo, a un voto.

Las cartas de representación a que se refiere el mencionado artículo 26 de los Estatutos, así como las papeletas de asistencia a la Junta, serán facilitadas a los señores accionistas en la Secretaría General del Banco, previo el depósito de las acciones a que se refiere el repetido artículo, dentro del plazo fijado.

Todo lo cual se anuncia para conocimiento de los interesados.

Palma de Mallorca, 17 de Junio 1936

EL PRESIDENTE, *Miguel Rossello.*

Contadores de Agua
vende
repara
asegura
Siemens Industria Eléctrica, S. A.
San Miguel 82 y 84 — Tel. 1719
que ha instalado en Palma
un laboratorio moderno
Por un canon módico se aseguran toda clase de contadores de agua

Cine Progreso
HOY
DOMINGO a las 3
EL GATO MONTES
PABLO HERTOGS
Lucha de sexos
HOY a las 9'30
Gran Verbena

Sábado 20 a las 6 Tarde
Reapertura de la Sucursal n.° 2
Confiteria Oliver
Sindicato, n.° 1 Tel. 2450

M.C.D. 2022

VERDADERA GANGA

empleado por traslado forzoso al Continente urge vender finca por 10.000 ptas., construcción moderna, consta de 10 metros fachada por 25, compuesta de tres cuartos, sala, comedor y cocina. Informes: Francisco Villalonga 76 (1086

COMPRARIA

Incubadora moderna, de 200 a 300 huevos. Dirigirse Apartado 255. Palma. (1062

MUDANZAS

desde 12 pesetas

LA EMBALADORA

Ramón Lull núm. 12

Se alquila habitación

en casa particular con pensión completa en la Avda. Conde Sallent. 35, piso 2.º 2.ª (1055

Neumáticos Gigantes

PARA CAMIONES

30 x 5 a 175 ptas.

32 x 6 a 259 ptas.

Casa Gomila, Avda. At.º Maura, 13 (1029

Se vende en Son Ferriol

casa con tierra, árboles de todas clases, molino, dos pozos y una fuente. calle Marqués de Tenerife y de Letra J. núm. 5 Informes: Platería, 48

SE VENDE CAFE

Situado en punto céntrico, por tener que ausentarse. Razón: Plaza Santa Eulalia, 10 (1104

PLATOS ANTIGUOS

Catalanes, azules y de color compro. Escribir Sr. Kein, Cau Arnat, Puerto Pollensa (1069

VENDO COCHE

6 H. P. 2 plazas, útil para representante, en muy buen estado, a toda prueba. Informes: Nicolás de Pax, 8 (1064

SE VENDE

Colmado por no poderlo atender con bastante parroquia por 3.500 ptas. Informes: 11 de Febrero, 280 (1085

PORTALS NOUS

Solares y casas al contado y a plazos en el mejor sitio de Mallorca. Informes: M. Falconer, Sindicato, 191; B. Vaquer, A. Rosselló, 73; Palma de Mallorca.

Máquina de coser SINGER

con toda garantía, se vende por mitad de su valor, es como nueva. Razón de 7 a 8 tarde en Jaime II, 68, 3.º Palma (1075

TRASPASO

Local situado en la calle Colón y un kiosco de bebidas situado en la Plaza Marqués del Palmer. Razón: Plaza de Santa Eulalia, 10 (1071

Peluquería SEÑORAS

vendo con aparatos nuevos y modernos, buena clientela y precio razonable. Razón: plaza Sta. Eulalia, 10 (1088

SE ALQUILA

entresuelo reducido y decorado, compuesto de sala y alcoba, dos cuartitos, comedor, lavaduría, corralito, water, gas, etc. Calle tranquila y céntrica del ensanche a un centenar de m. del tranvía. Precio 55 ptas. Preferible sin niños pequeños. Razón: plaza Santa Eulalia, 10 (1087

PISO POR 60 PTAS.

Se alquila uno en la calle de San Miguel muy espacioso con dos balcones y mucho sol. Informes: San Miguel 192 principal, 2.ª (1081

La CASA de los COCHES PEQUEÑOS

BALILLA 8 HP. maleta y dos ruedas recambio.

HISPANO SIAT 10 HP. 4 puertas

CITROEN 10 HP. B 14, 7 plazas

CRYSLER modelo 1935, 7 plazas

CITROEN 5 HP., Cabriolet

OLDSMOBILE, 17 HP., 7 plazas

COMPRA— VENTA— CAMBIO

GARAGE ESPAÑOL, J. Anselmo Clavé, 7 (1074

Familia Castellana

ofrece habitación con pensión, baño, ducha. También admite solo comer Plaza Santa Catalina Thomás, 22 primero, Palma 1105

MODISTA

se ofrece a domicilio en Palma o fuera Informes: Calle Fiol, 24 (1076

Valencia-Madrid

O VICE-VERSA EN 6 HORAS

50 PTS.

Conduzca Vd. mismo nuestros magníficos automóviles. Esta casa no tiene ningún empleado a la llegada del Barco.

Desconfíen de los automóviles que como nuestros, les ofrezcan en el Puerto.

Dirigirse en;

VALENCIA
Félix Pizcueta, 9
T.º 19050

MADRID
Sánchez Bustillo, 7
Tos. 74000 y 74009

BARBERO

se necesita, sábados y domingos. Razón: Plaza Sta. Eulalia, 10.

40 MIL DUROS

Colocaría en primeras hipotecas en fincas rústicas y urbanas. Modestos intereses. Escribid: Plaza del Progreso, núm. 11 1.º Agustín O'Donell (1079

EXEZ

Sedan 4 puertas, a toda prueba, se vende por 1.950 ptas. Informes: Garage Gomila, Rambla, 84. (1082

BICICLETA INGLESA

poco uso vendo y manta «peluche» se da nueva. Miguel Porcel, 10. Son Españolet. (1092

SE ALQUILA

habitación en casa particular a toda pensión como únicos huéspedes. Razón: Luis Salvador, 99 3.º (1090

GANGA

vendo por ausentarme todos los muebles y enseres de piso céntrico y grande. Razón: Luis Salvador, 99 3.º (1089

FORD 8 H. P.

matrícula muy alta, un año de uso, se vende, San Jaime 11, 2.º. Teléfono 2015 (1080

SE VENDEN

Tres plantas bajas, en un lote o por separado en la Ronda de Poniente, Ensanche.

Dirigirse: San Miguel, 55, (café.)

VENDO

2 máquinas escribir Continental y Underwood razonable. Conde Sallent, 20, bajos (1097

SE VENDE

tienda situada en el punto más céntrico de Palma, dedicada a la venta de mantequillas, quesos rata, cafés y chocolates. Informes: Calle Caro, 106. (1095

VENDO

los muebles y ropa de un piso, calle Santa Rita, 27, de 11 y media á 1 y de 3 y media á 5. (1096

VENDO O ALQUILO

Industria en plena marcha y buen rendimiento. Facilidades pago. Informes. Siete Esquinas, 11 pral (1093

GATOS DE ANGORA

Se cederán a precios económicos, algunos ejemplares. Razón: Plaza San Antonio, 65, 1.º (tienda de pájaros y Carretera de Inca, núm. 40 — Son Amatller, Vivero. Palma).

Aprenda a conducir

con prontitud y seguridad con el nuevo método oficial de la Academia de Chóferes aprobado en el Reglamento de Circulación. Informes: J. Garcías, Avenida A. Maura, 13. Teléfono 1123 (1016

CASA PARTICULAR

ofrece a caballero o señorita habitación en el centro de Palma a toda pensión. Razón: Hanina, 28 1.º 2.ª (1083

Muebles Martorell

Dormitorio cubista, de nogal barnizado compuesto de armario, cama, mesita, tocador, cuadro grande y butaca, 63 DUROS con lunas biseladas.

Dormitorios cubistas de nogal barnizados a todo lujo, compuesto de armario tres cuerpos, cama, 2 mesitas y tocador, 115 DUROS, con lunas biseladas.

Armarios con luna biselada 26 DUROS.

Nadie puede competir con nuestros precios.

Comedores desde 43 DUROS.

VALLORI, 2 1.º Palma. (1098

Traspaso o alquilo local

de unos 600 metros cuadrados en Puerta San Antonio, alquilar bajo, informes: Siete Esquinas, 11, pral. (1094

Abogado -- Dr. en Derecho

PEDRO A. GARAU

Especialidad en asuntos civiles, mercantiles, divorcios y cobro créditos.

Aribau, 84. pral.

Teléfono, 81122. BARCELONA

CANAS

Usando RHUM QUINA MELIS conseguirán belleza y juveutud desapareciendo sus CANAS. Permite rizarse y aplicar la permanente.

Venta en todas partes

PIORREA

Enfermedades rebeldes. Pida folleto gratis. Ruiz Jiménez, 4. Farmacia. MADRID

NEVERAS NORTH

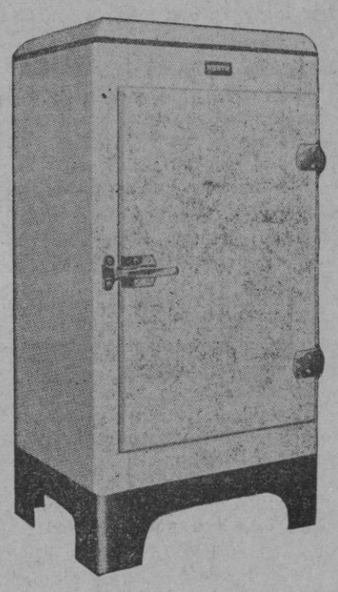

2'50 ptas. a la semana

Radio

M. FEBRER

Merced, 25 - Tel. 2578 Palma

Agencia Oficial de

LUCARDA y Cia.

Barcelona

VENDO BALILLA

por ausentarme a precio de ganga. Informes: Vilanova, núm. 30 Garage Americano. (955

LIMPIA METALES

a 1,90 el litro

Casa Gomila Av. At.º Maura 13 (1040

URGE VENDER AUTO

8 HP. Sedán cuatro puertas, bien de todo, patente pagada, neumáticos nuevos. Precio 2.650 ptas. Garage Campins calle Aragón, Tel. 1869 (834

GANGA

Mesa comedor casi nueva se vende por 50 ptas. Informes: P. Mayor 38, 1.ª 2.ª (1106

SE VENDE

café comestibles, gran porvenir, por no poderlo atender. Calle de Aragón, núm. 88. (953

SE PERDIO

una rueda con llanta camión, kilómetro 28, carretera Santa Margarita, día 7 actual. Se gratificará su devolución a la Guardia Civil del mismo pueblo. (1051

C. PASCUAL

médico especialista.— Piel — Sífilis — Vías Urinarias. — Próstata.— Impotencia. — Pérdidas seminales. — flujos, etc— Ulceras de las piernas, etc—Curación de la Blenorragia por contrata (garantizada). Aplicación de 606—914 y de toda clase de inyecciones intravenosas a precios módicos. Consulta de 10 a 1 y horas convenidas.

Para obreros de 6 a 8. 2 ptas. Domingos de 9 a 11, Mesquida, 9 (junto al Borne.

ASEGURESE

contra el riesgo de un fallecimiento en su hogar en LA PREVISORA MALLORQUINA entidad legalmente establecida y que por una pequeña cuota mensual le preserva de toda molestia y gasto.

Francisco Sancho, 35. Telf. 2529

SIRVIENTA

Se necesita para trabajos del piso joven dormir en su casa presentarse de 6 a 7 Magallanes 19, 1.º 1.ª (Son Alegre) (1107

SE VENDE

UN TRACTOR FORDSON DE 28—30 H. P. UNA TRILLADORA - AJURIA NUM. 1. En buen estado y a precios económicos. Para detalles e informes: Fermín Galán, 21. Lluchmayor.

BLANQUEADOR

se ofrece para el blanqueo de habitaciones y pequeñas fachadas y demás trabajos de casa; sabe algo de albañilería y de labrar tierras y cuidar jardines.

Razón: plaza Sta. Eulalia, 10

Latín - Francés - Inglés

Alemán, Contabilidad matemáticas, adaptado al Comercio y bachillerato. Clases económicas y a domicilio. Calle Rayo, 28, 2.º Santa Catalina

Neumáticos y Cámaras

MICHELIN—STOP de fabricación española a precios nunca vistos. Casa Gomilla, Avda. A. Maura, 11. Tel. 1123 (958

SE ALQUILAN

grandes locales propios para almacén garage o cualquier industria. Informes: Café Sánchez, plaza Palou y Coll (500

SE COMPRAN

Bicicletas usadas. Taller de construcción y Reparación de Bicicletas de FRANCISCO REBASA, Paseo, Rambla núm. 35. (1006

SEÑORA

No compre su máquina de coser o bordar, sin antes ver las de ganga que las hay casi nuevas. Calle Teatro Balear. 5

Pescadores y aficionados

Acabo de recibir importante partida de cascos sardinas propios para la pesca de Nansas y Gambins pescado de temporada (sin alum ni gusanos) al ínfimo precio casco 800 sardinas 9 pesetas y casco 450 a 500 sardinas 5 ptas.

Ventas: Sindicato, 134 (827

VENDO AUTO CITROEN

Sedán 5 plazas, neumáticos nuevos, por 3.500 ptas. un motor A E G acoplado con bomba. Una tostadera de café a gas de 5 kg.

Abstenerse corredores. Plaza Marqués del Palmer, núm. 1 (608

COMPRO ALHAJAS

monedas oro, papeletas de empeño sobre alhajas, dentaduras usadas y objetos plata.

Platería Jaime II, 55, frente fábrica paraguas.

ALQUILO PRINCIPAL GRANDE

propio para pensión, colegio, etc., nueve dormitorios, calefacción, terraza a piso, junto a las Avenidas.— Informes: Siete Esquinas, 11, pral. 2.ª (Junto calle Colón).

la mujer sin medias «no podrá nunca vestir elegante»

Seda natural producción española al precio de Ptas. 5--el par en

La Casa de las Medias

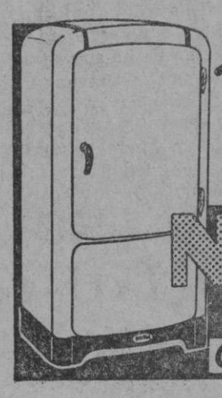

Una nevera? NO, una maravilla

NORGE

Rollator Refrigerator

CASA GOMILA, Av. A.º MAURA 13

Para la reparación de su aparato de

RADIO

exija la garantía técnica que solo encontrará en el

Laboratorio Electro técnico, DAMIANS

único en Mallorca equipado con los más modernos aparatos de control y servido por personal especializado.

Garantía — Calidad — Economía

J. Anselmo Clavé. 32. Teléfono, 2634

CAJAS ENVASE

Se venden algunas. Razón: Plaza Sta. Eulaila, 10

HERMANOS ALOMAR

Blenorragia, curación radical Urinarias, Impotencia, Sífilis y enfermedades de la Piel.

Av. Alejandro Rosselló 117. Tel. 2321

Calle del Mar 21 — (frente al Lírico)

SE ALQUILA

En Son Alegre a orilla del mar primer piso, 5 dormitorios, calefacción central, baño, gas, electricidad y 2.º 4 dormitorios calefacción central, baño gas, electricidad. Informes: Fuió 27. Son Alegre. (9655

MOTORES DIESEL

Semidiesel. Gasolina y Eléctricos, dustriales y Marinos

DESDE 1 HASTA 1000 H. P.

Instalaciones completas para ... de toda clase

Para informes a:

JUAN COMPANY

Ruído 19, La Puebla. Teléfono ...

Los sábados: CAFE COLONIAL Plaza Mayor, Palma

Vinos de mesa OLIVE

Sacristía de San Jaime, 1.

Sucursal: Merced, 8.

Servicio a domicilio.

Teléfono, 2836