LA ÚLTIMA HORA

Un mes.. ... ... 2'50 Ptas.
SCRIPCION: Extranjero semestre ..... 24' „
Número suelto ... ... 15 cts.

DIARIO ILUSTRADO DE LA NOCHE, DE INFORMACION LITERARIO Y ARTISTICO

REDACCION Y TALLERES Olmos, 2
ADMINISTRACION: P. Cort, 29
Teléfono número 1.243

Palma de Mallorca. Lunes 25 de Noviembre de 1935. DIRECTOR Y FUNDADOR: D. JOSE TOUS FERRER Año XLII. — Núm. 12952

DEL MOMENTO

Distinción merecida

Días pasados dábam os cuenta de una distinción dictada por el Gobierno en la cu al reconociéndose el mérito de la labor que realizan las en tidades consagradas a fomentar el turismo y el beneficio qu e de la actuación de esas entidades se deriva para la econom ía nacional, y en atención a todo ello, se les otorga a esas entidades la consideración de instituciones de utilidad pú blica.

Nos parece justa la distinción rgada por el Gobierno a las en- ades consagradas al fomento del rismo.

Nos parece justa porque la actua- n que los mallorquines hemos ido apreciar en la entidad Fo- nto del Turismo, constituida en a capital, en los treinta años que va de existencia, es de indudaa mérito y de suma utilidad para s intereses de nuestra región y a los intereses de la economía cional.

Esta entidad, con un celo insuable, con un entusiasmo magífico, con una constancia ejemplar a costa siempre de sacrificios y fuerzos inauditos, ha venido reazando con una intensidad mayor da día, una campaña en el exraniero de propaganda en favor e Mallorca para lograr que la viitaran quienes gustan de viajar or placer y en busca de lugares gratos.

Y no solo ha mantenido constante la campaña de propaganda en avor de Mallorca, sino que luego a organizado aquí excelentemen- servicios de información y entación en favor de los turistas e nos visitan.

Esta obra en sí, por el esfuerzo e representa y por la generosa tención que la guía, es benemérita y digna por tanto de toda conderación y de ser distinguida.

Pero acrecienta más su valor el e su eficacia haya sido tangible; dos hemos podido apreciarla, y dos la hemos reconocido en más una ocasión.

A esa propaganda, a esa gestión nstante, entusiasta y esforzada l Fomento del Civismo, débese no en absoluto en gran parte al mos, el auge magnífico que años más alcanzó el turismo en Mallorque llegó a convertir nuestra a en uno de los más principales ntros de atracción de forasteros.

Quienes hayamos apreciado los éritos, los servicios al interés público que esas entidades prestan, s ha de parecer bien en absolu- que el Gobierno las haya hondo con la consideración oficial entidades de utilidad pública, nsideración ésta en la que ya las mos cuantos, como los mallorquines, habíamos constatado la acia de su actuación.

Por tanto queremos comentar laudatoriamente la resolución del Gobierno; pero al hacerlo hemos de significar también el deseo de que un día llegue la industria del turismo (que tantísima importancia tiene para Mallorca) a conseguir del Gobierno la misma consideración que ahora ha otorgado a las entidades que se consagran a su fomento, es decir que considere y trate a la industria del turismo como empresas de utilidad pública, de interés general, de común conveniencia.

Porque es el caso que el obstáculo mayor con que ha tropezado Mallorca no ya para desenvolver su industria del viajero sino simplemente para mantenerla en el auge a que la habían elevado los esfuerzos que los mallorquines habían hecho, ha sido el poco apoyo oficial logrado en favor de la industria del viajero.

Siendo Mallorca una región que contaba entre sus principales riquezas al turismo, y conviniendo a nuestros intereses y a los de la economía nacional que este turismo fuera desarrollándose, se dictaron unas disposiciones con respecto a los extranjeros que por lo molestas, por lo enojosas y por lo excepcionales provocaron aquí una legítima protesta y la petición unánime de su derogación que todavía no hemos logrado en la extensión que deseamos.

Siendo Mallorca un lugar de turismo, si alguna excepción cabe hacer ha de ser en el sentido de hacer más fácil la visita y estancia en la isla a los que la visiten.

Si se abrigan temores de posibles espionajes no es con medidas de precaución generales (que los espías serían siempre y en todo caso los que más y mejor cumplirían) como pueden y deben evitarse, sino con diligentes servicios de investigación y vigilancia.

A estas medidas excepcionales debemos en gran parte la crisis de turismo que sufrimos.

Ojalá repetimos, sean algún día reconocidos y apoyados los intereses del turismo, en la forma y extensión como conviene a esta idustria, tan provechosa para todos, para la región y para el propio Estado.

La legión de «camisas negras» n.° 219, que embarcó para el Africa Orien tal, mandada por el General Galbiali, dirigiéndose a l embarcadero.

(Express-Foto.)

NOTAS DE ARTE

PAISAJES Y FIGURA

nte las obras del pintor alemán Icks, el observador descubre, desde luego, que es un artista de firme Las obras podrán interpretar, más o menos justeza, los paisajes, en ellos se vé una mano que ha entado producir emociones. Ciertamente, que estas se experimentan segun el temperamento de cada cual. No extraño, pues, que el señor Icks, alemán de nacimiento y acostumbrado a ntir y gozar los paisajes de su país, enfrentarse con los de Mallorca, a sa de la diferencia de luz, hayan producido en él un contraste demasiado rápido, tan rápido, que no le ha sido posible captar los destellos que emanan de la contemplación de nuestra campiña. No es extraño que su retina, acostumbrada a aquella tierra de poca luz, encuentre en Mallorca dificultades para expresarla con la brillantez que a diario se nos presenta.

Así es que la mayoría de sus paisajes, los vemos rodeados de ese tinte brumoso, que no han tenido nunca nuestras montañas ni nuestros bosques. En otros, en cambio, ya se descubre esa asimilación de temperamento con nuestra tierra, pudiéndose notar alguna diafanidad, en el concepto general de la obra, empleando colores que tienden a ajustarse más a lo que nosotros llamamos "realidad de nuestro paisaje".

También hay en la exposición que tiene abierta en el "Círculo Mallorquín", una serie de retratos. En esta modalidad el artista se presenta como un interpretador audaz. Haciendo caso omiso, puede decirse, del colorido, tiende a expresar la psicología del retratado, que consigue, con grandes brochazos. Maneja el pincel, como si fuera el carboncillo, y sus trazos, van directos a desentrañar el modo de ser de cada cual. Fijándonos en dos cuadros, digamos que ha tenido un gran acierto en la interpretación del Rdo. Juan María Thomás, y en el del médico don José Sampol. Más en el primero que en el segundo, se afianza la demostración de que el artista busca el alma del retratado. Las figuras se presentan enérgicas, con trazos negros, arrinconando el colorido, que solo acusa levemente.

En cambio, en la misma exposición, se vé un torso de mujer, que ttula "Mujer con clavel blanco", obra la más completa de las exhibidas y en la que el colorido está perfectamente distribuído. La figura, construída dentro los cánones que se llaman académicos, contrasta con las restantes obras, paisajes principalmente, que denotan un espíritu avanzado.

ESCULTURAS Y BODEGONES

La artista catalana Clotilde P. Fibla se ha presentado, en las Galerías Costa, con una nueva modalidad. Nos ha descubierto que es una notable escultora. Esto es, una escultora que siente lo que hace, y lo que es más de apreciar, que ese sentimiento lo sabe transmitir a todo el que examina sus obras. Efectivamente, esas pequeñas esculturas que se destacaban sobre el fondo gris de las paredes del nuevo saloncito de aquellas Galerías, producen un efecto amable, un efecto simpático, y sobre todo, dan la revelación de una artista de verdadera emoción. Porque emoción producen aquellas parejas de payesas mallorquinas, interpretanto nuestros típicos bailes. Los airosos movimientos se mantienen perennes, las faltas de ella quedan al aire, como si el ritmo no hubiera cesado y los brazos del varón, están levantados, como si quisieran mantener la última nota de nuestro "bolero" o del "copeo traído".

Esa feliz interpretación del movimiento es lo más notable de aquella artista. En todas sus obras, domina ese momento emotivo, que nos comunican las estatuítas en bronce, como si quisieran que las recordáramos con deleite.

En otras estatuas, cabezas de tipos mallorquines, que se contemplan en la exposición, ha sabido infundirlas un sello clásico. Parecen recogidas de unas excavaciones, o arrancadas de algún museo.

Estas obras, con gran satisfaccón de todos, han puesto de relieve que la señora Fibla de Junyer es una verdadera escultora, y que ella comienza, por donde otros artistas acaban.

* *

También en el mismo saloncito la referida artista, tiene expuestos una serie de bodegones, habiendo conseguido un nuevo avance en la delicada interpretación de esta clase de pintura, que tantos elogios le han valido. En otras ocasiones nos hemos ocupado, elogiando la destreza de sus pinceles, en la interpretación de flores, peces y frutas. Las obras que actualmente exhibe vienen a ser una confirmación de cuanto dijimos. Las obras producen ese encanto amable de la reproducción de cosas, artísticamente combinadas e interpretadas; son admiradas, no solo por la forma, sino por el modo como sobe distribuir los objetos que ha elegido para la formación del cuadro. Y sin embargo, a aquellas interpretaciones, que tanto elogiamos, la artista no se ha mostrado conforme, y se nos muestra, con las actuales obras, con una nueva delcadeza, que las hace más amables, más vaporosas.

Son las obras una sinfonía de colores. Cada lienzo tiene su tema. Armonía en azules, combniaciones de amarillos y ese conjunto de colores repartidos artísticamente, dejan una impresión vaporosa, una impresión agradable, que invita a cerrar los ojos, para retenerla a fin de hacerla más duradera.

JOSE VIVES VERGER

CONSTRUCCIONES

NIC

Por su fácil montaje, línea moderna, colorido y diversidad de modelos, es el juguete preferido de los niños.

1'50

De venta en la papelería y librería José Tous.

NUESTROS COLABORADORES

Españoles de antaño

LX XII

Continúa la victoria del capítulo anterior.

Corrían los tlascaltecas con palas, picas y teas incendiarias arrasando las casas de la capital, después de haberlas saqueado, y aniquilado a sus moradores, obedeciendo el irrefrenable afán de venganza sentida contra los mejicanos, quienes al verles correr con el hacha en la mano, arrasando los mas hermosos edificios, dando alaridos de feroz entusiasmo y destruyéndolo todo sin freno ni consideración alguna, les decían abatidos con triste y resignada amargura: "Mal haceis esclavos en destruir lo nuestro y echar a tierra nuestras casas, porque si salimos vencedores vosotros tendreis que calificarlas para nosotros y si triunfais seris también vosotros quienes las levanteis para los españoles". Pero los tlascaltecas se burlaban de tan lógico y probable profecía.

Efectivamente era doloroso en extremo ver condenado a ser destruida sin compasión la bella ciudad de Tenutchitlan, emporio de riqueza, de tradición, de suntuosidad, belleza y encanto, orgullo honra y prez de la dinastía azteca; cuyas filigranas de la más pura arquitectura mejicana quería a todo trance hacer respetar y conservar el caudillo español, viéndose imposibilitado de realizar sus deseos ante la tenaz resistencia de los mejicanos quienes refugiados en las casas y palacios, negándose a pelear en campo abierto, desde aquellos edificios insultaban, apedreaban, lanzaban flechas y líquidos hirvientes a los españoles ,sin abandonar sus refugios hasta que estaban arrasados.

Guatimocin último emperador azteca cumplió como buen mejicano, si bien con su terquedad patriótica perjudicó a Méjico, porque fué causa de una enorme carnicería y del arrasamiento de Tenutchilan; pero su ardor patritico y su alto amor a la independencia de su patria, le llevó a defender palmo a palmo con inútil resistencia el suelo de Tenutchitlan hasta que por último y ya completamente derrotado y abandonado por muchos de sus aliados se refugió en unos arrabales que circundaban la Capital, rodeados de agua, donde se refugiaron también los que salieron con vida de la enormme matanza habida en los últimos combates.

Tanto Cortés como los Capitanes españoles, a pesar de la justa satisfacción que les ocasionaban aquellas victorias, porque señalaban ya el final glorioso de su épica azaña, se sentían profundamente doloridos ante el tristísimo derrumbamiento de la suntuosa Capital, maravilla de la arquitectura azteca; y más aun ante la horrosa carnicería de los desventurados indios que tan caro pagaban la incomprensión y la heroica resistencia del glorioso pero ofuscado Guatimocin.

En una de las cartas que Cortés escribió a Carlos V y que se conserva en el archivo de Indias, entre otras cosas de gran sustancia decía el gran caudillo "Acordé dejar de combatir algunos días porque me ponía en mucha pena y dolor que pereciese aquella multitud y que se me obligase a destruir sus viviendas; y esperaba que el serenarse su ánimo, podría con esperanzas de éxito ofrecerles de nuevo la paz como vengo haciendo tantas veces„.

Y efectivamente aun realizó un nuevo intento de pacificación, confiando fundadamente que esta vez serían aceptadas las cláusulas capitulares por duras que fuese, ya que era doloroso pensar en más derramamiento de sangre y deplorable en grado sumo la situación a que habían quedado reducidos los mejicanos; encerrados en míseros arrabales y sin posible salida por ninguna parte, pues estaban cercados por la laguna y por tierra; escasísimos de víveres, con millares de enfermos y heridos carentes de toda asistencia; sin armas de combate, viéndose obligados a beber agua salobre, lo que aumetaba por momentos el contingente de enfermos, especialmente entre las mujeres y los niños que sucumbían a docenas diariammente; agravándose hora a hora aquella tristísima situación, sin esperanza alguna de recibir auxilios o mejorar su suerte, porque todos los recursos humanos estaban agotados. Su salvación única estaba en celebrar un convenio con el caudillo español de cuya generosidad no podían dudar y en realidad por espíritu patrio y como mal menor para Méjico, Guatimocin debía aceptarlo, despreciando las interesadas amenazas de aquellos groseros sacerdotes que después de azuzar a los demás a la lucha eran los únicos mejicanos que se escondían en los templos en el momento de peligro y los primeros en recoger los provechos y claro está no querían perder las ventajas de su privilegiada situación.

Pero además de estar Guatimocin acuciado por las furias interesadas y peligrosas de los sacerdotes, era su alma muy compleja; forzada en el crisol de la lucha, de la adversidad, de su ardiente amor a la Patria, cuya independencia vió en peligro desde que los españoles invadieron la capital durante el reinado del gran Moctezuma; templado su espíritu en un elevado afán de defenderla, casi incomprensible en una raza desconocedora de la civilización oriental, cualidades todas tendentes a formar del gran patriota Guatimocin un hombre superior, muy digno de mejor suerte.

Y por mucho que Cortés estudiase la psicología de los aztecas que podían considerarse como los más celosos mejicanos, aun no podía comprender, no acaba de adivinar que su brillante estrella le concedía tal vez como merecido y glorioso galardon de su gesta, que su principal víctima fuese uno de aquellos seres magnánimos, de grandeza sublime, de alma de titán y corazón de leon, que eclipsado por el esplendor glorioso de los españoles iba a quedar injustamente postergado en las páginas históricas de su glorioso destino.

Y evitar tamaña injusticia debió constituir el más noble afán de todos los historiadores de tan gigantesca empresa humana. Pero no ha sido así; hay en las referencias históricas de la conquista de Méjico, olvidos, indiferencias y aun especies calumniosas que no tienen justificación, atenuante, ni defensa. Hemos apuntado ya en otros capítulos que según autorizados juicios de historiadores extranjeros, Cortés no ha sido aun glorificado cual se merece. .

Pero no es Cortés solo el que aun no ha recibido el esplendoroso homenaje de la historia y la más intensa y firme devoción hispana. Hay que

En Carabanchel (Madrid) falleció una anciana mujer en la más completa miseria. Nadie cuidó del cadáver hasta que el vecindario indignado por el abandono procedió por sí mismo a organizar en la forma que refleja la foto el entierro de la infeliz mujer. (Express-Foto.)

M.C.D. 2022

rendir también en aras de la justicia histórica un tributo de gloria a los personajes mejicanos, que por su heroismo, por su patriotismo inmenso, por su amor a la independencia, por su lealtad acrisolada con los españoles, por sus altas virtudes y merecimientos son figuras excelsas dignas de figurar en las más doradas páginas de la historia Universal.

Marina, Moctezuma, Guatimocin, Iztsepelapa, Xirotencal, Majiscatcin, Tempual, Tentila, Canibó, Pilpatoe, cuyas figuras y hechos resonantes hemmos visto en los capítulos de esta historia, son merecedores de esculpirse en mármoles en todas las ciudades de Méjico y España, ya que en una u otra forma sacrificaron la libertad, la tranquilidad y la vida durante la gloriosa epopeya mejicana. Y ningún historiador, que sepamos; ha hecho hasta la fecha, tan justa evocación.

Pero no se realizaron las fundadas esperanzas de Cortés, ya que Guatimocin a pesar de su situación desesperada, a pesar del torrente de sangre vertida, a pesar de la enorme enfermería, del seguro derrumbamiento de Méjico e inminente final del Imperio Azteca, que ya solo era cuestión de horas; a pesar de tanto desastre, el emperador con bravura heroica y fatal abnegación, rechazó indignado las reiteradas proposiciones de capitulación que con la mejor intención y hasta con terquedad piadosa le hacía nuevamente el caudillo triunfador. Si, "guerra a muerte„ era su mejicana contestación, y volvió a organizar sus escasas y quebrantadas huestes, llevándolas a un nuevo combate con harto dolor de Cortés, quien se convenció de que solo con el exterminio de Guatimocin, de sus belicosos pero bien emboscados sacerdotes y de sus últimos y heroicos aliados, conseguiría dar cima a la total conquista de Méjico.

Pero entonces como un sudario de muerte pasaba por la mente de nuestro caudillo la idea fantasmal de los terribles sufrimientos, de los dolores de pesadilla de aquellas mujeres fogosas, de aquellas criaturas famélicas que Guatimocin arrastraba consigo a la ruina, a la desesperación, el tormento y a la muerte.

Aminorar, aliviar, consolar tanta desgracia fué desde aquel momento la piadosa preocupación del noble español, como veremos en el próximo capítulo.

CAPITAN BELLVER

NUESTROS COLABORADORES

Cuestiones internacionales

El fuerte y el débil -- Tratados de Westfalia, Viena, Versalles -- La S. D. N. -- Problemas actuales

La guerra, es la herencia lóbrega de nuestros abuelos de las cavernas que, con la daga en la mano, se arrebataban mútuamente el ganado, los pastos..., y la mujer.

En el primer conato de lucha que se produjo en los albores de la Historia Universal, el hombre fuerte atacó al débil. Habrá alguno que pretenda lo contrario? Fedro, el escritor latino traductor de Esopo, el fabulista griego, nos cuenta de un cordero que fué devorado por un lobo; mas, los fabulistas no han caído en la sinrazón de contarnos la extravagancia que supondría el decirnos que tal corderillo se había engullido a su enemigo natural. El Abel bíblico, no mata a Caín. Caín, el fuerte, vale tanto como Caín, el malo; Abel, el débil, tanto como el bueno...

Y, la amenaza del poderoso, se convierte en agresión y la agresión en lucha. A la amenaza del coloso, responden los débiles con su unión. El fuerte, escarmentado, busca alianza con sus rivales de antaño, para un condominio sobre los flacos que se han unido. Mientras tanto, otros factores de distinto orden que la fuerza primitiva, tales como el dolo y la audacia, se actualizan, por cuanto se ignora quien es el fuerte y quien el débil, quien el temeroso y quien el temido: el bando de poderosos esgrime su fuerza salvaje, el de los agredidos se torna falaz y astuto. De este modo, todos recelan de tolos y contra todos. La guerra nace y se generaliza en un proceso mismo: "bellum hominum contra omnes„.

Unidas las familias, nace la tribu; las tribus enlazadas entre sí forman la gens, gentilidad o clan: se constituye paulatinamente—"con la poderosa lentitud de los fenómenos históricos„—el Estado—Ciudad, de donde se deriva el Estado propiamente dicho, que da luz a toda la gerarquía social, distinguiéndose en primer lugar, el soberano, el general, el alto funcionario y el sacerdote, todos investidos de una autoridad inquisitiva, engreídos de su posición, plenos de orgullo y ambición, sin haberse desprendido de la salvaje ralea de sus primitivos antecesores, miopes y más que miopes, ciegos ante toda idea de prójimo, acaudillan a sus subordinados contra sus vecinos, tenidos por bárbaros, impíos, esclavos y enemigos, los cuales no tienen derechos ni otras obligaciones que someterse al yugo de sus tiranos total y plenamente, como la materia inanimada.

Más, la evolución sigue siempre, con ella la civilización, el perfeccionamiento del hombre. A veces los pueblos experimentan un retroceso que les detiene en el camino de su transformación cultural. Y este retroceso fatal, que tantas veces hizo postergarse a los que iban en vanguardia, la mayor parte de las veces no es otro, que la tragedia de la guerra que los embrutece y enerva.

En la Edad Media la guerra no se detiene. Los cuatro ginetes apocalípicos que la acompañan merman la población de Europa. La Edad Media es una época confusa, saturada de intransigencia y de error. Arrecían las luchas en todos los órdenes: luchas de raza, de dogmas religiosos. Los mahometanos impelidos por su doctrina invaden a España, desuués de haber arrasado el N. de Africa y el E. de Asia y hasta el año 1492, no se logra expulsarlos de la península. El cristianismo reñía contra los infieles mahometanos y siguen las incursiones de europeos en Marruecos. Dentro la Edad Moderna hunden la flota turca en aguas de Lepanto. Viene la Reforma de Lutero y cesan las cruzadas contra la morisma. Entre los estados cristianos hubo cisma; había que dirimirlo en seguida, y luego de treinta años de vicisitudes las cosas quedaron como antes .Se firmó el tratado de "Westfalia„ entre los beligerantes; pero muy pronto otra conflagración debía terminar con la paz. En efecto; la preponderancia de Francia, como antes infieles y hugonotes, fué el rótulo. Y de aquí nació la guerra de sucesión, que tan cara había de costarnos a los españoles, terminando la contienda con el tratado de "Utrecht„ (1713). Entre los tratados de Utrecht y Viena la lucha entre las potencias europeas se recrudece y en 1870, ya estamos en la guerra franco-prusiana. Francia perdió en esta ocasión la Alsacia y Lorena, provincia fronteriza de Germania, lo cual preparó para el futuro la mayor conflagración que en los ámbitos de la Historia se registra, la Gran Guerra, en cuya ocasión se ensañaron los contendientes hasta el paroxismo, violando naciones neutrales, atropellando la población civil, en las regiones ocupadas por el ejército, bombardeando las ciudades con todos los elementos de destrucción, hundiendo los buques de pasaje, a costa de lo prescrito en el Derecho Internacional, de los diversos tratados y de los más elementales principios humanitarios, cosa que se consideraba imposible, dado al alto grado de civilización de los beligerantes. Se perdieron millones de vidas, millares de mutilados y bosques de cruces atestiguan cuatro años de criminal barbarie. El dispendio, sólo de gastos netos de guerra, asciende a más de un billón de liras (cifra del profesor Flora) que empleados en beneficios para la Sociedad, no hubiera visto tanta crisis, tanta miseria, y mientras las naciones sigan creyendo que la "paz armada„ garantiza la paz y para ello se gasten millares de millones para el mantenimiento de fuerzas militares ,las haciendas de los estados estarán en contínua penuria, los servicios públicos estaran deprimidos, si bien habrá formidables paradas y desfiles de tropas, que andarán marciales al paso de una "charanga„ guerrera; pero ello será mediante el hambre de algunos, mediante el empobrecimiento de muchos y el malestar de todos. Y, en estas circunstancias, siempre subsistentes otras necesidades del Estado, tienen que exprimirse del esfuerzo tributario de la masa depauperada, que para subsistir tiene que poner en práctica heroicos esfuerzos; empero, lo triste del caso es, que no hay que esperar mientras tanto, una bonanza en la tempestad: de día en día serán aumentados los tributos hasta que los estados cancelen los armamentos y rompan con un pasado de violencias; se convenzan de que la guerra es impropia de nuestros días, que pertenece a los tiempos de Homero; porque, de continuar por este camino, entramos en un angosto callejón que desemboca en un abismo, en cuyo fondo se encontrarían o los estados arruinados o destruídas las naciones. Este es el epitafio de "la paz armada„.

Entre tanto, la guerra subsiste y subsistirá mientras haya acorazados en los mares, mientras haya ejércitos, mientras crucen el espacio gavilanes de acero... que se destruyan los tanques. los cañones, vuélense las fortalezas, las naves armadas que no sirvan para fines comerciales. Hágase que los franceses estén en su territorio, que los alemanes conserven el suyo. Desaparezcan los límites convencionales que dividen Europa, que han sido forjados por la violencia. Que se civilice a los pueblos salvajes, lo cual es bueno y necesario. Mas cuando tengan un nivel moral superior, démosles la libertad y el derecho de ser artífices de su suerte. Que se dé un idioma universal, no importa cual, sólo que podamos entendernos los hombres de todas las razas. Construyamos un Tribunal Internacional inapelable, que se rija por un código en el cual, hayamos colaborado todos y sus sentencias sean fuente de derecho. Que se internacionalicen la Justicia y la Policía. Por último, que se establezca la S. D. N. sobre nuevas bases, porque la de ahora nació del pacto leonino de Versalles y las potencias no pueden actuar en ella con identidad de derechos. La Sociedad de Naciones constituye actualmente un peligro para la paz. El predominio de determinadas potencias le quita la fuerza moral. Establecida la política que todos hemos visto, ha sido para proteger intereses de estados preponderantes y de acosar a aquellos que han caído en desgracia, juego peligroso que presenta un futuro desgraciado. El hecho de que el Japón haya puesto en movimiento su imperialismo; y haya ocupado toda una región china, con el cobarde silencio de la S. de N., el haber dejado a su antojo a los beligerantes del Chaco y haberse olvidado de la trangresión alemana del tratado de Versalles, es un precedente que ha servido a Italia, para ocupar Abisinia, sin el cual no lo hubiera hecho. Y, dado a que se dispone a aplicarle el art. 16 del Pacto, en caso de una conflagración, podrá objetar que la Sociedad de Naciones, hace justicia a base de las dos pesas y las dos medidas, cosa que ya ha dicho en Ginebra el Sr. Aloisi.

Con el actual estado de cosas la paz será siempre un alma en pena, secuestrada entre el humo de la pólvora y la niebla de los gases tóxicos. Su símbolo, el ramo de olivo, será secado y destruído, por la metralla y los líquidos inflamables.

Y... cuando desesperados con la locura humana, levantamos los ojos al cielo, para ver si allí..., en las regiones etéreas sale el arcoiris, promesa de sosiego; entonces..., en vez de la esperanza, lo cruzarán alevosos murciélagos, que no vacilarán, como antes los monstruos cavernarios, en truncar la existencia a desvalidos viejos, mujeres encinta y débiles niños.

JUAN PIZA

La Puebla, 14 Noviembre de 1935.

Casa José Buades

Pl. ROSARIO, 1

Amplía y reforma su local

Los APLIQUES, LAMPARAS, PORTATILES, LUCETAS; estorban en su trabajo a los pintores y carpinteros que colaboran en esta reforma.

Esto nos ha hecho decidir venderlas a unos precios limitadísimos.

Ultimas novedades. **¡Nada de anticuallas!**

VISITENOS HOY MISMO.

DERECHOS Y DEBERES DEL PROFESIONALISMO

¿SE PUEDE?

Con motivo de dos asuntos que llevan al fútbol fuera de los límites que sus organizadores le marcaron, se ha puesto sobre el tapete periodístico el tema de la personalidad profesional del jugador y de sus derechos y deberes.

Como, hace más de un año, en estas mismas columnas publiqué una serie de artículos en los que propugnaba la aplicación de la legislación social al fútbol, me creo con cierto derecho, y casi obligado por un deber, a intervenir por una sola vez en esta cuestión, y por eso doy con los nudillos en la puerta del salón periodístico donde se habla del fútbol burocrático-legal, pidiendo permiso para entrar. Adelante.

En aquellos artículos desmenuzaba lo que debía ser la personalidad profesional del futbolista, y pedía concretamente que su relación con el Club patrono fuese un verdadero contrato de trabajo; que todas las cuestiones qu surgieran de la interpretación de esos contratos fueran sometidas a un Jurado mixto de fútbol; que los futbolistas tuvieran a su favor un seguro de accidentes del trabajo, que si se considera necesario en otras profesiones es de mucha más necesidad en la del fútbol, por ser, naturalmente, mayor el riesgo, y, por último, aconsejaba la organización de Asociaciones profesionales por una y otra parte que se encargasen de velar por la eficacia de los derechos de sus elementos integrantes.

Todo esto, por salir de mi pluma, no fué atendido por nadie, y llega un momento en que la realidad impone aquella consideración que yo postulaba para el futbolista profesional, y los Clubs se alzan e inquietan ante las decisiones gubernativas o judiciales que la determinan.

Ahora se hace más preciso que nunca estudiar serenamente la cuestión, y a los Clubs, antes que a nadie, interesa resolverla.

¡Qué ocasión más bonita para moralizar el fútbol! ¿Será aprovechada?

Las Sociedades deben adelantarse a dar a sus jugadores el verdadero trato que como profesionales les corresponde, y dándoles ese trato podrán exigir también con mejor derecho el cumplimiento de las obligaciones que a aquéllos incumben, evitando así los lamentables espectáculos que con frecuencia se producen.

Si por gestiones de los jugadores o exigencias gubernativas van las Sociedades a esa situación que ahora se pretende, irán con menos fuerza moral que si son ellas mismas las que proponen y gestionan la aplicación de las leyes sociales a sus relaciones con los jugadores, que, dicho sea de paso, son verdaderos profesionales, aunque su profesión sea un arte o un deporte, que practican, no por el amor que les inspira, sino por la retribución que les produce.

Si, por el contrario, los Clubs se resisten a encuadrar sus relaciones con los jugadores en el marco llamado social, muchas luchas sobrevendrán que en nada beneficiarán al fútbol, pues serán los propios jugadores, que ya van dando su opinión, quienes impongan una nueva situación, en la que dejen de ser cosas para convertirse en verdaderos ciudadanos con sus derechos y deberes, como ha dicho muy bien el «compañero» Sañudo.

FERNANDO CANALS

Frente a la Olimpiada

LOS PAISES CONCURRENTES A LA OLIMPIADA DE INVIERNO

El número de naciones que concurrirán a la próxima Olimpiada blanca —Juegos Olímpicos de Invierno— ha quedado definitivamente fijado en 28. La Olimpiada blanca se celebrará, como es sabido, durante los días 6 al 16 de febrero de 1936, en Garmisch-Partenkirchen (Alta Baviera, Alemania), y el número de adhesiones recibidas bate el «record» de todas las Olimpiadas invernales anteriores. En las precedentes, celebradas en Lake Placid, tomaron parte 17 países solamente. Las naciones inscritas en los Juegos Olímpicos Invernales de Garmisch-Partenkirchen son las siguientes: Alemania, Australia, Austria, Bélgica, Bulgaria, Estados Unidos, Estonia, Finlandia, Francia, Gran Bretaña, Grecia, España, Holanda, Hungría, Italia, Yugoeslavia, Japón, Canadá, Letonia, Liechtentein, Luxemburgo, Noruega, Polonia, Rumanía, Suecia, Suiza, Checoeslovaquia y Turquía, siendo de notar, como dato curioso y significativo a la vez, que en esta lista figuran algunos países cuyo interés por los deportes de invierno constituye una verdadera novedad, ¿Constituirá también en algunos casos una revelación? Tal sería el ferviente deseo de los organizadores.

MAS DE MIL ARBITROS EN LA OLIMPIADA

Ha sido ya calculado el número de árbitros que serán precisos para fallar las 176 pruebas, de 19 deportes distintos, que integran el programa olímpico. Pasarán de mil; exactamente, 1.280. Muchos más árbitros que campeones. Pero muchos menos que espectadores.

REBAJAS EN LOS PASAJES AEREOS PARA LA OLIMPIADA DE 1936

Con motivo de los IV Juegos Olímpicos que tendrán lugar en Garmisch-Partenkirchen (6-16 febrero de 1936) y de la XI Olimpiada, Berlín, 1936 (1-16 agosto), la Luft-Hansa alemana y Compañías Aéreas Asociadas concederán a los directivos y participantes en la Olimpiada, así como a los espectadores en posesión de «Pases» para el Estadio Olímpico, una reducción del 20 por 100 sobre los pasajes aéreos de ida y vuelta a Garmisch-Partenkirchen o Berlín. Para la Olimpiada Invernal en Garmisch-Partenkirchen, el viaje de ida ha de tener lugar entre los días 15 de enero y 15 de febrero, y el viaje de regreso entre los días 7 y 25 de febrero. Para los Juegos Olímpicos de Berlín, el vuelo de ida ha de verificarse entre los días 1 de julio y 15 de agosto, y el regreso, entre los días 1 de agosto y 15 de septiembre, inclusive.

EL FUTBOL, EN LA OLIMPIADA DE 1936

La Federación Internacional de Fútbol Amateur (FIFA) ha tomado ya los acuerdos pertinentes sobre los campeonatos de fútbol que se celebrarán con motivo de los Juegos Olímpicos, nombrando a tal efecto un Comité presidido por el doctor Bauwens, alemán, y el señor Lotsy, holandés. Los Clubs afiliados a la FIFA parecen estar ahora más decididos que en un principio a tomar parte en la Olimpiada, de modo que puede contarse ya con la participación de unos veinticinco países. El torneo se celebrará entre los días 3 y 15 de agosto.

ACADEMIA AGORA
de RAFAEL CORTÉS
PROXIMA APERTURA.—Calle Olmos. núm. 120
INFORMES: SOL—38

PASTILLAS MORELLO
CAJA UNA PESETA

CLINICA PLANAS
INSTALACION EN EL NUEVO EDIFICIO
Calle S. Ramón y Cajal (desde Instituto y Frontón Balear a Sta. Catalina)
Para la asistencia y tratamiento operatorio de los enfermos de Cirugía y Toco-Ginecología, utillaje completo de Bolher para fracturados, trouseaux de urgencia estéril para practicar al momento cualquier operación de urgencia (Hernia estrangulada, rotura tubáricas, grandes traumatismos, etc. etc.
Hospedaje para embarazadas.
Excelentes habitaciones con ambiente de confort y reposo.
Grandes jardines y terrazas.
Rayos X — Rayos Ultra-Violeta — Diatermia — Sol de altura, etc.

MUEBLES-GINARD
Por REFORMAS que efectuamos en nuestros talleres de Sta. Catalina y precisando desocupo locales, VENDEREMOS hasta AGOTAR nuestras EXISTENCIAS a precios MAS BAJOS que los de fabricación.
100 JUEGOS DISPONIBLES—COMPRE VENTAJOSAMENTE
EXPOSICION Y VENTA: STO. DOMINGO, 48.— PALMA

Felicitaciones
para NAVIDAD y AÑO NUEVO
Tarjetas, Cromos, Calendarios de bolsillo. Inmenso surtido.
Librería y Papelería J. Tous
Plaza Cort, 29.

AGENDAS DE BOLSILLO
1936
de toda clase, tamaño y precio
DIETARIO LUMEN.
DIETARIO PRACTICO
DIETARIO MYRGA
El más completo surtido.
Papelería y librería J. Tous
P. Cort, 29.

RON BACARDI

SEÑORAS
Las permanentes
RAMON
No tienen competencia
Sin peligro alguno.
Desde 5 PESETAS
Plaza San Antonio, 28, 1.º
(Pida hora)

OBREROS:
CALZADOS muy fuertes para trabajo, desdes 9 PTAS.
Para días festivos DESDE 10 PTAS
VUESTRA CASA
Anselmo Clavé, 19.
Baratura de Calzados

PEDRO FONT TRIAS
Medicina general e Infancia
Consulta de 11 á 1
Jaquotot, 8. (Frente iglesia Capuchinas)

JAIME JANER PUJOL
MEDICO
Enfermedades de la Infancia Consulta de 12 á 1 y media. San Alonso, 17

CANALETA
GRANONDA
DRENA
DEKOR
CHAPA LISA
FIBROCROM
FIBROMARMOL

URALITA

CUBIERTAS
CIELO RASOS
TUBERIAS
DESAGUES
DEPOSITOS
REVESTIMIENTO
ARRIMADEROS

URALITA S. A. Av. Alejandro Rosselló 78, PALMA DE MALLORCA
Almacén de venta: en Santa Catalina - Cotoner, 32

M.C.D. 2022

NUESTROS COLABORADORES

PANORAMA MUNDIAL

Hoy, en París

Otra vez el «affaire» Stawis ky. — Manejos de las izquierdas.

El desdichado "affaire„ Stawisky vuelve a atraer la atención del público con motivo de la vista del proceso: sin embargo, más que los detalles del asunto y sus peripecias judiciales, es el asunto en sí mismo que interesa, como índice de una situación peligrosa e insostenible.

La sombra trágica del 6 de febrero de 1934 con su secuela de sacrificiose stériles dominaba la conmemoración del armisticio y dió lugar a choques violentos que fueron reprimidos solamente gracias a una intervención enérgica de la policía: la inmensa mayoría de antiguos combatientes encuadrados en las Cruces de Fuego por primera vez se separaron de los demás manifestantes desfilando separadamente.

Es demasiado pronto para interpretar exactamente el valor simbólico de esta actitud y es muy posible que los antiguos combatientes, en los cuales perdura todavía mucho más vivo y presente el recuerdo de los compañeros muertos en la contienda, que en las nuevas generaciones, hayan querido subrayar la gravedad de la situación, al mismo tiempo que manifestaban su decidida voluntad de prescindir de las contiendas interiores de partido para inspirarse únicamente en los intereess superiores del país.

Legítima esta suposición el hecho de que en estos últimos tiempos han vuelto a reanudarse las maniobras partidistas en contra del Gobierno Nacional presidido por Laval: las izquierdas desplazadas del poder por la reprobación general del país, estiman haber sufrido un periodo suficiente de ostracismo y pretenden escalar otra vez el poder, especulando sobre las inevitables repercusiones de las medidas fiscales adoptadas para contener el deficit del presupuesto.

El estrechamiento de las relaciones con los Soviets, adoptado con vista a asegurarse su apoyo militar en contra de Alemania, y a pesar de todas las medidas de precaución adoptadas, ha favorecido la intensificación de la propaganda subversiva que es alentada por los políticos de izquierda burgueses, los cuales ven en ella un aliado para combatir al gobierno con la esperanza de que dicha ayuda favorezca su llegada al poder: una vez llegados, ya se encargarían las izquierdas burguesas de eliminar al comunismo.

Los marxistas inspirados por Moscú hacen exactamente los mismos cálculos y halagan a las izquierdas burguesas para que les desbrocen el camino: en cuanto los marxista lleguen al poder repetirán lo de Rusia y liquidarán rápida y radicalmente precisamente a sus aliados antes todavía que a los demás adversarios.

ALIX DELAMOTTE

(Prohibida la reproducción).

NUESTROS COLABORADORES

Dos anécdotas interesantes sobre D. Juan Ignacio Pombo

Vistió un flamante uniforme de segundo teniente de la aviación mexicana, en el banquete que la colonia española le ofreció el mismo día de su arribo. Lucia una medalla de la Orden del Libertador, y otra, la Medalla Militar — así creo la llaman de México. Y el Gobierno Cubano, por cable le anunció que le concedía la Orden de Carlos Manuel de Céspedes.

Cuando se leyó el cable alguien me informaba: "Usted vé, esa condecoración se la dan porque Pombo ha descubierto nuevas rutas, y usted sabe que Céspedes fué quien más rutas descubrió en Cuba."... Nó, compañero, éste Céspedes de la Condecoración fué un prócer de la independencia cubana; y el Céspedes a que Vd se refiere sólo encontró el camino de la perdición de la Isla de Cuba.

* *

Además de aviador, embajador de buena voluntad, buen mozo, simpático, etc., etc., hace chistes. Y en el banquete, contó un incidente que le ocurrió en Venezuela. Dice que se encontró con un inglés, con prismáticos y "tó". "Amigo, para donde vá Vd? le preguntó el inglés: "¡Pues voy pá Méjico!" le contestó el aviador. "Hombre, qué casualidad, yo también voy para Méjico y tendré que esperar por el vapor para hacer el viaje". Y Pombo, que emprendería el vuelo al día siguiente, le dijo: "Pues amigo, si desea, lo llevo conmigo en el avión", a lo que el inglés le respondió: "Oh, muchas gracias!, pero no puedo; esta vez "llevo mucha prisa"...

Y, ya que de chistes se trata .

A otro asturiano - puertorriqueño, hombre simpático entre los más impáticos ,comerciante hasta la médula, sociable hasta el derretimiento ,don Julio Rojo Fabián, se le ocurió uno, que si no es del todo bueno, al menos no llega a ser malísimo

Cuando de a tardanza del viaje de Pombo de España a México se trataba, dijo don Julio: "Zeñores, Pombo ha batido un record. Cómo hizo el viaje?. Lo hizo volando, no es eso?: Pués entonces, Pombo salió soltero de España y llegó A-BUELO a México."

Tres señora se desmayaron y a un periodista se le indigestó la comida.

ARCO

(Reproducción prohibida.)

Noticiario mundial

CANTANTE DE OPERA QUE SE MUERE EN LA CATEDRAL DE SAN PATRICIO

Nueva York. — La señorita Maria van Gelder, quién en su época fué famosa cantante de ópera, y que en los últicos se dedicó a dar clases de canto, falleció repentinamente mientras asistía a una misa en la Catedral de San Patricio, en esta ciudad.

La señorita van Gelder, quien al morir contaba 74 años de edad, cantó ante altos dignatarios del mundo, entre en una gira que hizo por Alemania, ante el Kaiser, Guillermo II.

FILMASE LA HISTORIA DE CRISTOBAL COLON

Hollywood. — Entre las películas que por ordenes expresas de II Duce se filmarán en la capital de Cinelandia, encuéntrase una que se titulará "Christopher Columbus", en la que el principal papel estará encomendado al famoso actor Frederic March.

El libreto ha sido encomendado al reputado autor judio Hernan Mankiewex. La película según se asegura, será usada en la propaganda para demostrar que Colon era italiano.

LOS EXPORTADORES ESPAÑOLES SE DIVIERTEN

Nueva York. — Entre las fiestas sociales de caracter español que anualmente se celebran en esta ciudad, la que organiza el "Spanish Exporters Club" constituye siempre la mejor en su clase. Los directores de este club —integrados por los más prestigiosos elementos de la colonia española e hispano americana en Nueva York — han acordado que sus fiesta se celebre el 30 de noviembre próximo en el gran salón de baile del hotel Commodore, que tiene capacidad cómoda para más de 2.000 parejas. La Comisión ejecutiva está integrada por el señor Ricardo Lapeira, Presidente, don José Manuel Bada, Secretario y don Enrique Moneyo, vocal.

Como en ocasiones anteriores, los artistas del famoso restaurante "El Chico„ tendrán parte principal en el programa de entretenimiento.

SIETE MILLONES POR UN NUEVO PARQUE

Nueva York.—"Fort Tryón Park„ enclavado en la parte más alta de la Ciudad, y a orillas del Hudson, ha sido considerado como uno de los más bellos del mundo entero. Ha costado la suma de siete millones, y ha sido obsequiado a la Ciudad de Nueva York por el multimillonario John D. Rockefeller (hijo).

HERRERA DE CUBA, RECLAMA $ 210.000 AL GOBIERNO DE NUW JERSEY

Newark.—El diminuto general Alberto Herrera, quien en su tiempo fué uno de los más peligrosos e insaciables instrumentos del ex-dictador cubano Gerardo Machado, recibió una buena aporreadura al tratar de cruzar la esquina de la alle 51 y Sexta Avenida sin fijarse en las luces de tránsito que estaban en su contra. Un carro oficial del Estado de New Jersey lo derribó, propinándole una buena aporreadura la que el general valua en doscientos cincuenta mil dólares. ¡Si lo supieran muchos cubanos....!!

CONVENCION DE DIRECTORES DE PERIODICOS EN WASHINGTON

Chicago.—Los directores de la Sociedad Americana de Directores de periódicos que celebraron reunión en esta ciudad, han acordado que la próxima convención de carácter nacional, de los diretores de los diarios norteamericanos, se celebre en la Capital de la nación, durante el mes de Abril de 1936. La convención durará tres días.

SOLARES

Se venden en la finca «Son Real», kilómetro 2 de la carretera Inca, entre Hostalets y La Soledad.

Facilidades de pago.—Informes: Jaime Pujol Roca. Constitución, núm. 70 (Borne); tel. 2912, y en la propia finca.

JUAN VALENZUELA

Médico Director del Dispensario Oficial de La Lucha Antivenérea

Consulta de

ENFERMEDADES DE LA PIEL

PLAZA DE QUADRADO, 25

ATENCION MODISTAS

Se ha recibido nueva re mesa de figurines para la temporada de invierno de 1936 en la librería de José Tous.

No equi vocarse

TODA CLASE DE REVIS TAS DE FIGURINES

LIBRERIA DE JOSE TOUS — PLAZA CORT, 29

LLEGA . . .

EL TITAN DEL CINEMA ! . . .

Radio FILMS

LA MARCA GLORIOSA

"El estómago es el manantial de alegría de la vida"

Cuídelo usted, con una buena alimentación y algunas cucharadas de

DIGESTÓNICO

del Dr. Vicente

VENTA EN FARMACIAS

GRAN SURTIDO DE

Calendarios de bolsillo y Carnets para felicitaciones.

Propios para peluquerías, barberías. limpiabotas, recaderos etc., etc.

Papelería y Librería de José Tous. Plaza Cort, 29.

Un nuevo libro de WALT DISNEY

Mickey en las carreras

Un cuento con personajes que salen del libro y andan solos.

8 ptas. ejemplar

De venta en la librería de J. Tous, P. Cort, 29.

Sres. VIAJANTES

¿Recibe usted géneros del extranjero?

¿Quiere recibir con prontitud?

Ordene sean entregados a la Agencia E. y J. Labori Buxó, Castaños, 8. BARCELONA

Remesa de entrada y salida todos los correos. Corresponsal en PALMA Bartolomé Mulet Berga. Siete Esquinas, 13, Teléfono, 1311.

SE VENDE

A precio de ganga, un auto «Fiat» de 2 plazas, modelo 501, conducción interior.

Informes: Administración de LA ULTIMA HORA.

LAXEN BUSTO LAXANTE PRODIGIOSO

FOLLETIN NUMERO 152

La hija de la nieve

o los amores de una loca

por LUIS DE VAL

por Dios!... Aquí no hay coches para ir a Madrid, ni gente que nos preste auxilio.

—Me pasará... me pasará—murmuró con voz débil.

Pero nuevamente el vahido la acometió más fuerte, y balbuceó la infeliz con doloroso acento:

—¡Ay, Mario!... ¡Mario de mi vida!... Yo... yo no sé qué tengo pero creo.. creo que me voy a morir. ¡Ah! ¡Dios mío! Mario... si muero... ¡mi hija!... tú... mi hija...

La pobre Adelina experimentó un estremecimiento nervioso y cerró los ojos.

Mario la sostuvo en sus brazos.

—¡Muerta!—murmuró el infame con ronca voz.

Después, mirando en torno suyo, añadió:

—Acabemos.

El cuerpo de Adelina estaba inanimado, rígido.

Su verdugo lo arrastró consigo hasta la tapia de uno de los solares.

Allí lo tendió en el suelo.

Adelina estaba pálida como la muerte, y su respiración era tranquila a pesar de todo.

Mario despasó algunos corchetes del juboncillo de la infeliz, introdujo la mano en aquel pecho turgente y tibio, y sacó una llave.

Era la del cofrecillo en donde guardaba las cartas y el dinero.

¡Oh! Aquellas cartas firmadas de su puño y letra, y en las cuales ofrecían reconocer la hija de su amor, eeran el objeto del malvado, y para poder conseguirlas, se apresuraba a cometer un crimen tan cobarde como bien meditado.

Un veneno activo, mezclado en el caramelo, le libraba de Adelina y le coocaba en situación de apoderarse tranquilamente de las cartas.

Mas ¿para qué la había llevado a aquellos solitarios lugares para cometer el crimen?

Mario había reflexionado mucho lo que iba a hacer, y pensó lo siguiente:

—"Adelina puede gritar experimentando algún dolor, y sus gritos atraerá a los vecinos; lo mejor es llevarla a un paraje solitario, y allí si no grita no correré riego alguno. Además, ocultando su cadáver en uno de los solares que hay en las cercanías del Paseo de Atocha, tardarán en encontrarla, y esto siempre es conveniente. Además, ¿quién me dice que no me verán salir de la casa si voy mucho a ella? Indudablemente, sospecharían de mí cuando hallasen muerta a Adelina..."

De todas estas reflexiones, nació el refinamiento con que Mario llevaba a efecto su crimen.

¡Pobre Adelina!

Las últimas palabras habían sido de cariño hacia el infame que la mataba, y de amor a su hija.

Mario, después de apoderarsee de la llavecita de la caja que contenia las cartas ,registró los bolsillos de la falda.

En ellos encontró la llave de la habitación de Adelina y la del cofre.

Se apoderó de las dos, guardóselas inmediatamente, y después, cogiendo en sus brazos el cuerpo de la infeliz, se lo echó sobre los hombros y llegó a la puertecilla de maderas viejas y carcomidas que había en el extremo de la tapia para entrar en el solar.

Sin dejar para nada el cuerpo de Adelina, se inclinó, metió la mano por debajo de la puerta, y tiró hacia arriba con fuerza hercúlea.

La puertacilla se abrió.

Mario se apresuró a entrar.

Aquel terreno estaba cubierto de alta hierba, y en un rincón, sobre ella, dejó el malvado aquel hermoso cuerpo que había sido en no lejanos tiempos, objetivo de sus afanes y miserables deseos.

Inmediatamente, Mario cerró la puerta por dentro, colocando el cerrojo en su sitio.

Saltó la tapia y hallóse en el camino.

Embozado hasta los ojos y caminando con gran apresuramiento, se encaminó a Madrid, murmurando:

—Dentro una hora las cartas estarán en mi podereGdei, h rou ñod roh do.

CAPITULO XV

EL TRAPERO

Las nueve de la noche serían, cuando Mario llegó sudoroso y jadeante, a la calle de Jesús y Maria.

La gente de aquellos barrios, gente pobre y en su mayoría de la clase trabajadora, se acuestan temprano, salvo algun que otro trasnochador que permanece en las tabernas hasta bien entrada la noche.

La calle, pues, se hallaba poco concurrida.

El infame Mario llegó a la escalerilla de la morada de su víctima.

Embozado hasta los ojos entró en ella, prestó atención al pie de la escalera, y no oyó ruido alguno.

Nadie subía ni bajaba.

Con gran rapidez, y procurando no hacer ruido con los pies, subió al piso tercero.

Aquella era, como ya sabemos, la habitación de la infeliz Adelina.

Sacó la llave y abrió.

Una vez dentro del piso, cerró tras sí, sin encender luz alguna.

Previsor en todo, pensaba:

—Si baja o sube algún vecino del cuarto piso o de las buhardillas, y ve luz aquí dentro, se le puede ocurrir mirar por el ojo de la llave para curiosear la habitación de la nueva inquilina. Esta gente pobre, como no tiene grandes quebraderos de cabeza, se preocupa muchísimo con todo aquello que nada le debiera importar.

Mario entró a tientas y sin hacer ruido, hasta la alcoba de la joven.

Allí estaba el cofre.

Tropezó con él, y se detuvo.

Ya podía encender un fósforo, pues sus resplandores no podían ser vistos por nadie.

Así lo hizo, y encontró sobre una silla una palmatoria con una vela.

La encendió sin gran apresuramientfi, y fué de notar que la mano del miserable no temblaba.

Respiró satisfecho.

—El asunto ha ido mejor de lo que yo creí — murmuró Mario, abriendo el cofre.

Entre la ropa estaba la cajita.

Pronto la encontró; y apoderóse de ella con la ansiedad con que un hambriento se hubiera apoderado de un pedazo de carne.

Con la llavecita sacada del pecho de la víctima, abrió la caja, y apoderóse, sonriendo con satisfacción ,de las cartas y del dinero que contenía .

—¿Estarán todas aquí ? —pensó antes de guardárselas.

Deshizo los paquetes, los revisó con la mayor calma, y murmurando: "Si... están todas!" guardóselas en el bolsillo interior de la americana.

Después dejó la cajita, perfectamente cerrada, en el mismo sitio en que la hallara; cerró el cofre, apagó la luz y salió a tientas, pensando:

—Ahora sólo falta dar el último paso... Todsa las llaves debe encontrarlas la policía en poder del cadáver.

Llegó el infame a la puerta de la habitación, la abrió sin producir el menor ruido, asomó la cabeza, y no oyendo nada, salió, cerró, y apresuróse a bajar a la calle.

—Nadie me ha visto — murmuró con satisfacción, al hallarse en el arroyo.

Mario se dirigió entonces por la calle de Atocha al paseo de este mismo nombre.

La noche era más fría cuanto más avanzaba y el viento acrecentaba su furia formando remolinos de polvo que obligaban a Mario a sujetarse el sombrero.

Caminando apresuradamente, llegó al cabo de tres cuartos de hora a la tapia del solar en que había depositado el cuerpo de Adelina.

Miró en torno suyo.

Nadie pasaba; ni era probable que pasase.

Se quitó la capa, trepó con ligereza al borde de la tapia, y saltó al interior.

Entonces fué cuando Mario experimentó alguna repulsión, algún temor.

Le repugnaba tener que tocar el cadáver frío y rígido, después de tres horas de permanecer al aire libre.

Sin embargo, dominó su repugnancia, dirigióse al rincón en que dejara a la infeliz difunta.

Allí estaba... boca arriba, con los brazos a lo largo del cuerpo, los ojos cerrados, la boca abierta, pálido el rostro, y rígido el cuerpo

Mario se apresuró a colgarle del cuello la llave de la cajita.

Para ello tuvo que levantar del suelo la cabeza de Adelina, y por no tocarle la carne, la levantó agarrándola de los cabellos.

Pero al pasarle los corchetes del juboncillo, rozaron sus dedos con la barba de Adelina, y un calofría estremeció al infame.

—Si alguien me viera ahora — murmuró, mirando recelosamente en torno suyo.

Una vez pasados los corchetes del jubón y a fin de que nada de particular o revelador de violencia se notase en el cuerpo de Adelina, Mario la metió todas las llaves en el bolsillo.

En seguida salió del solar, saltando la tapia.

—Ya está todo terminado — murmuró , alejándose con precipitación—; denhro de quince días, eonor será mi esposa, y yo... seré el dueño de su cuantioso dote... ¡Adelina no podrá evitar mi casamiento, ni con pruebas ni por medio del escándalo!

Y satisfecho de su obra, el miserable apresuró el paso cuanto pudo.

Casi al mismo tiempo que él se alejaba hacia el paseo de Atocha, un pobre hombre cargado con un saco repleto de papeles ,y apoyado con un grueso garrote, se dirigía al barrio del Pacífico por la Huerta de Atocha.

Aquel hombre era uno de tantos infelices traperos, que al llegar la noche recorren las calles de Madrid, para buscar el pan en las inmediaciones del arroyo.

Aquel infeliz llevaba una blusa, vieja como los pantalones de paño burdo que vestía.

El cuello y la boca se los cubría con una bufanda gris, y por todo abrigo llevaba en la cabeza un pingo grasiento, que debió ser una gorra algunos años antes.

Tal era el vestuario de aquel pobre hombre.

Aquel desgrraciado, doblegado bajo el peso del saco, caminaba con lentitud y arrastraba los pies.

Trás el iba un perro flaco, sucio y macilento.

Aquel pobre animalejo debía tener un hambre bastante considerable, pues no encontraba montón de basura que

M.C.D. 2022

: PAGINA DEPORTIVA :

FUTBOL

El Campeonato de Baleares

En un encuentro poco convincente el Baleares venció al Mediterráneo por 2 a 0

COMENTAIOS A LA JORNADA

Fueron los únicos protagonistas de la jornada de ayer los equipos de los clubs Baleares y Mediterráneo.

Debido a los resultados de la semana pasada este encuentro no tenía gran interés para el público y ni siquiera para el propio club blanquiazul.

Porque este extremo quedó reflejado sobre el mismo terreno de lucha. El Baleares no actuó con aquel gran entusiasmo y nervio de sus anteriores partidos.

Sin duda porque sus ánimos no tienen arrestos suficientes para sobreponerse a la injusta derrota de Inca y mantenerse con la moral necesaria para afrotar con serenidad y alguna esperanza las sucesivas jornadas.

Naturalmente que para el Baleares significó mucho la pérdida de los dos puntos del anterior domingo, ya que le hizo perder grandemente las francas posibilidades que mantenía para el primer lugar de la clasificación. Y ello es bastante para que haya perdido sus legítimas grandes ilusiones.

Pero es conveniente que el equipo blanquiazul se sobreponga a dicha contrariedad y actúe con el mismo tesón y con el mismo entusiasmo que imprimió al comienzo del campeonato.

Ni el Mallorca ni el Constancia tienen asegurada la victoria final para que el Baleares se abandone resignado a ocupar un tercer puesto; porque sus conjuntos no ofrecen plena garantía para así suponerlo.

Así que lo más recomendable para la suerte del Baleares es que adopte la táctica vigilante para que pueda aprovecharse en caso de que aquellos dos adversarios sufran algún contratiempo.

Porque ayer mismo el Mediterráneo puso de manifiesto que es capaz de proporcionar algún disgusto y hacer cambiar súbitamente la clasificación.

**

El resultado de la jornada estuvo acorde con el pronóstico más generalizado.

Se creía que el Baleares vencería sin esforzarse. Pero no fué así, ya que si bien se llevó los dos puntos, encontró una resistencia mucho mayor de la que quizá sospechaba; su adversario en conjunto jugó mejor que é, pero si no quedó reflejado en el tanteador fué debido a la poca eficacia, que tuvo su defensiva. Aún así y todo el Mediterráneo nunca mereció salir batido del campo de Son Canals.

Si la jornada hubiera producido un empate no hay duda de que habría hecho justicia a las incidencias del desarrollo del partido.

Claro que si hubiese venido un empate, la jornada se habría cerrado consignando su resultado técnico como anormal y sorprendente.

BALEARES, 2 - MEDITERRANEO, 0.

El partido entre estos dos equipos no tuvo el interés y la belleza que bien podía esperarse tendría.

Porque dada la distinta clasificación de uno y otro equipo, en estos casos no se suele jugar con aquel mismo apasionamiento y nerviosídad de cuando los dos bandos van igualados en puntuación, que no es posible casi que el juego se desarrolle brillante y sereno.

Por ello bien se podía creer que el partido entre el Baleares y Mediterráneo fuera más vistoso que fué.

Generalmente el Baleares presionó más, pero en cambio fué el Mediterráneo quien jugó con más ciencia y com penetración.

Ahora que si e Mediterráneo no llegó a sacar ningún resultado práctico de su mejor juego debe atribuirse, la culpa a su línea delantera que siempre mostróse poco peligrosa en sus atagues, por entretenerse demasiado en los pases.

En cambio el Baleares sin jugar mejor se anotó el triunfo por dos tantos a cero, siendo su autor Darder de dos potentes remates.

Los equipos se presentaron con los siguientes equipiers:

Baleares: Comas, Valla, Bonet ,Arbós, Colom, Castell, Darder, Llabrés, Mulet, Albella y Pellicer.

Mediterráneo: Cerdá, Oñate, Barceló, Garau, Moranta, Altaba, Roselló, Janer, Albella, Martí y Arcas.

El colegiado señor Bonet cuidó del arbitraje del partido.

Campeonato de Segunda Categoría

PORRERAS, 0 — RACING, 6

Ayer tarde en Porreras se jugó un partido de campeonato de segunda categoría.

Jugaron los equipos Porreras y Racing de Manacor.

El encuentro transcurrió muy favorable a los manacorenses que se apuntaron el triunfo por el amplio resultado de 6 a 0.

SOLEDAD, 2 — ANDRAITX, 1

En la barriada de la Libertad jugaron el sábado, de campeonato, los equipos del Soledad y Andraitx.

Venció con relativa facilidad el Soledad por 5 a 1.

Con este triunfo el Soledad se ha proclamado campeón virtual de su grupo.

ALARO, 2 — LLUCHMAYOR 3

En Alaró contendieron estos dos equipos en partido de campeonato.

La lucha fué muy reñida, pero a la postre el Lluchmayor se llevó el triunfo por su mejor juego por la mínima diferencia de tres a dos.

TORNEO LIGA AMATEUR

MOLINAR 5—DEPORTISTA 0

Ayer por la tarde en el Molinar jugaron estos dos equipos en partido correspondiente al Torneo Liga Amateur.

El triunfo se lo apuntó el Molinar por 5 a 0.

En descargo del Deportista hay que consignar que su equipo tuvo que presentarse falto de algunos titulares.

COLLERENSE, 3 — ESPAÑOL, 2

En el Coll d'en Rebassa jugaron dichos equipos.

Este partido se desarrolló algo más favorable al Español, pero la desafortunada actuación del árbitro seguramente hizo posible que perdiera os dos puntos.

El encuentro terminó tres a dos a favor del Collerense.

HISPANO, 3—FLORENCIA 1

En el campo del Antoniana jugaron el Hispano y el Florencia.

Venció el Hispano por 3 a 1.

VICTORI, 3 — MURILLO 0

El equipo del club Murillo perdió ayer otro partido más, en este torneo.

URUGUAYO, 3 — EUROPA, 2

El Uruguayo en su campo batió al Europa por tres a dos, después de acusar mejor conjunto.

MALLORQUI, 1 — PONT D'INCA, 0

El Mallorquí venció al Pont d'Inca por uno a cero. cuyo partido jugóse en el campo de Sa Punta.

Otros partidos

En el campo del Regional se jugó ayer por la mañana un partido amistoso entre el equipo propietario del campo y el Mallorca.

El partido fué más favorable al Regional que venció por 4 a 3.

* *

El Progreso y el Triana empataron a cero, en el campo del Patria .

El La Salle venció al Patria por 3 a 2, en el campo del primero.

El Son Sardina en su campo venció al Selecto por tres a uno.

El Constancia en Inca veció al Palma por uno acero.

El Iberia en el campo del Patria perdió con el Marina por dos a uno.

Campeonato Liga Amateur

EN BUÑOLA. — BUÑOLA F. C., 0 - C. D. SOLLER, 1

Ayer, en el campo de Caubet, tuvo lugar el partido del torneo amateur entre el equipo titular del campo y el del C. D. Sóller.

El partido había despertado gran interés en Buñola.

Actuando de árbitro el colegiado amateur Sr. Fiol, los equipos se alineaoron en esta forma:

Buñola: Brunet, Quetglas, Roselló, Brunet, Borrás, Bujosa, Roselló, Cabot, Vicens, Amengual, Nadal.

Sóller: Santos, Estades, Sacarés, Colom, Gelabert, Castañer (B), Castañer (J.), Galmés, Mayol, Serra.

Efectúa el saque el Sóller, jugando el Buñola a favor del sol.

A los diez minutos de puego se produce el primero y único goal de la tarde. El medio centro sollerense pasa a Mayol, éste a Serra que avanza y centra sobre la marcha recogiendo Castañer J. y Rullán de un cabezazo manda el balón a las mallas por el mismo ángulo.

El árbitro que está actuando con gran imparcialidad y energía corta todas las jugadas punibles castigándolas.

Un momento de gran peligro para la meta sollerense la salva Santos.

Se llega al descanso 1 - 0 favorable a los visitantes.

En la segunda parte el Sóller adopta una táctica defensiva jugando muy retrasados los interiores; los locales dominan en bastantes intérvalos pero infructosamente.

Al señalar el árbitro una falta casi en medio del campo es agredido por un jugador del Buñola que es expulsado del campo.

Se llega al final del partido con el mismo resultado que en el descanso 1 - 0 favorable a los visitantes.

El partido no fué de gran brillantez pero sí muy movido y con momentos de emoción. El Sóller jugó mas sereno y aplomado en todo momento al contrario de los locales que lo quisieron fiar al empuje y mayor corpulencia física de sus jugadores.

El arbitraje del Sr. Fiol fué un modelo de imparcialidad y acierto.

A la terminación del partido fué cobardemente agredido por el mismo jugador que había expulsado del campo, teniendo que ser custodiado el auto que lo conducía hasta la carretera de Sóller.

EN STA. MARIA. — SANTAMARIENSSE, 0 - LLOSETENSE, 5

Ayer domingo, se trasladó a Santa María el primer once del "S. D. Llosetense" para contender ,en partido correspondiente al campeonato de "Liga Amateur", con el titular de dicho pueblo; resolviéndose la contienda favorable al equipo visitante por 5 goals a 0.

En la primera parte, después de un juego bastante nivelado, solo se marcó un goal, obra de Call (A.) al rematar de cabeza un corner ejecutado por Ramón (J).

En la segunda los visitantes se impusieron claramente, consiguiendo cuatro tantos más que consolidaban la victoria y demostraban la superioridad del equipo Campeón sobre su adversario. Fueron sus autores Amengual, Ramón (J.), Pujadas y Ferragut.

El público muy correcto y el árbitro acertado e imparcial.—C.

CICLISMO

Flaquer, campeón de Mallorca

Torrens y Llodrá en los lugares de honor

Momento de llegar a la meta el corredor Bartolomé Flaquer. El Presidente del Veloz Sport Balear, señor Bennazar, le pone la banda de Campeón, mientr as unas señoritas le obsequían con sendos ramos de flores. (Foto Ribas de Durán)

Ayer se corrió, muy bien organizado por la entidad «Unión Ciclista Mallorquina» el campeonato de Baleares por carretera.

A las 10'20 minutos salieron de Palma 29 corredores.

Hasta muy avanzadas las cuestas de Lluchmayor no hubo despegues, pero luego se estiró la caravana.

Queda en cabeza un pelotón de 8 corredores, que son Flaquer (B. y J.) Xumet, Rosselló, Torrens, Canals, Llodrá y Company.

Se pasa por Lluchmayor a las 11'05, a un tren fantástico, llegando a Campos el primer pelotón, los mismos 8 corredores, a las 11'25, entrando juntos en el Velódromo, sufriendo entonces Company una fenomenal caída que le obliga a abandonar seriamente lesionado.

Vence al sprint Flaquer (B.), siguiéndole por este orden: Xumet, Flaquer J., Rosselló, Canals, Torrens, Llodrá, Cladera, Amer, Castañer, Serra, Dols, hasta 26 clasificados.

Después de 30 minutos de neutralización se reemprende la marcha a un tren cansino pasando por Porreras a las 12'20, marchando en cabeza un gran pelotón, pues casi todos han tomado contacto, cruzándose en esta forma por la carretera que bordea Montuiri.

A la vista de la prima establecida en Algaida, embala furiosamente Bibiloni, adjudicándosela, pero rompiendo las dos ruedas debido al topetazo con los raíles del ferrocarril.

Por Palma pasa un compacto pelotón pero ya en la carretera de Sóller se fuerza el tren y la caravana va estirándose. Por la cima del Coll de Sóller el paso es: Flaquer, Llodrá y Torrens. Por Sóller pasan juntos y netamente destacados los tres corredores nombrados, que hacen ya el resto de carrera solos.

Una prima de Deyá, por donde se pasa a las 3'15, es ganada por Torrens.

A la llegada a Palma un gran gentío espera a los corredores en las inmediaciones del Velódromo, entrando en él primero Torrens, seguido a escasa distancia de Flaquer (B.), pero el de Artá consigue pisar primero la meta en un sprint formidable. Enseguida entra Llodrá.

La clasificación se estableció así:

Campeón: Bartolomé Flaquer, en 5 h. 18 m. 13 s. 3/5.
2. Torrens, 5 h. 18 m. 14 s. 1/5.
3. Llodrá, 5 h. 18 m. 24 s. 3/5.
4. J. Flaquer, 5 h. 21 m. 29 s. 3/5
5. Xumet, 5 h. 23 m. 27 s. 1/5.
6. Garcías, 5 h. 23 m. 38 s. 3/5.

Sigue luego, Thomás, Castañer, Roselló, Amer, Sagrera, Bibiloni, Miró, Cladera, Font, Pastor y Reinés.

Nuestra sincera enhorabuenaal vencedor Bartolomé Flaquer por este nuevo triunfo que suma a su ya brillante historiall.

Las reuniones en Tirador

El sábado por la tarde tuvieron lugar unas interesantes carreras en el Velódromo del Tirador, denominadas Gran Match Mallorca contra Extranjero.

La orden y resultado del programa fué el siguiente:

Primera carrera, de velocidad, en serie de a dos.

1. Arangoits—Pons, 14 2—5.
2. Taberner—Fombellida, 15 2—5.
3. Planas—Reville, 14 3—5.
4.—Arangoits—Taberner, 16 3—5.
5. Fombellida—Pons, 18.
6. Taberner—Reville, 15.
7. Arangoits—Planas, 16.
8.—Pons—Reville, 16 1—5
9. Fombellida—Planas 17.

Resultaron vencedores los colocados en primer puesto y por lo tanto sumaron más victorias los extranjeros.

Corrióse a continuación una carrera de persecución a diez vueltas entre los dos equipos, resultando una emocionante carrera, en la que venció el equipo forastero por una distancia de cinco metros.

Seguidamente se disputó la carrera del Brazal de Persecución entre el italiano Erba y Salvá, resultando éste vencedor por unos 80 metros.

Y por turno se corrió una americana de 60 vueltas con sprints cada diez, la que entretuvo al respetable, pues siempre se dió la batalla.

El resultado de esta carrera fué el siguiente:

1. Reville, 20 puntos.
2. Pons, 14 p., a una vuelta.
3. Fombellida, 10 p., a una vuelta.
4. Planas, 4 p., a dos vueltas.
5. Arangoits, 11 p., a tres vueltas.
6. Taberner, 7 p., a tres vueltas.

Asistió a la reunión poco público, pero salió satisfecho.

LAS CARRERAS DE AYER

Ayer y con motivo de la llegada del Campeonato de Baleares se organizó una interesante reunión en el Velódromo.

Después del desfile se celebró una carrera de eliminación, cada dos vueltas con el siguiente resultado:

Primer eliminado: Erba.
Segundo id.: Elis.
Tercer id.: G. Rosselló.
Cuarto id.: Planas.
Quinto id.: Salvá.
Sexto id.: Alvarez.
Séptimo id.: Taberner.
Octavo id.: Pons.
Noveno id.; Arangritas

Resultó vencedor Reville, siendo muy aplaudido.

* * *

Seguidamente se celebra una carrera a 50 vueltas con sprints cada diez.

De principio se escapa Erba tomando ventaja. Salen en su busca Planas y Rosselló, alcanzándole. Salvá, Elis y Alvarez que salen en su persecución de los tres y logran anular su ventaja.

Primer sprint: Salvá Planas, Alvarez y Rosselló.

A la salida escapa Elis, alcanzando a Taberner, a Reville y a Pons.

Segundo sprint: Elis, Pons, Arangoits y Taberner.

Escapa nuevamente Erba, tomando media vuelta. Elis mientras tanto, ha logrado doblar al grupo.

Tercer sprint: Erba, Reville, Arangoits y Taberner.

Erba conserva la ventaja, marchando a media vuelta de Elis. Alvarez es alcanzado en un intento de fuga y Taberner y Reville pierden otra vuelta.

Cuarto sprint: Erba, Planas, Arangoits y Elis.

Pierden otra vuelta Arangoits, Rosselló, Taberner y Reville.

Quinto sprint: Arangoits, Pons, Alvarez y Planas.

La clasificación queda establecida en la siguiente forma:

1. Elis, 6 puntos.
2. Erba, 10 puntos, a 1 vuelta.
3. Planas, 7 id, a 1 id.
4. Salvá, 6 id. a 1 id.
5. Pons, 6 id. a 2 id.
6. Arangoits, 11 id. a 2 id.
7. Alvarez, 4 id. a 3 id.
8. Rosselló, 1 id. a 2 id.
9. Reville, 3 id. a 3id.
10. Taberner, id. a 3 id.

* * *

En estos momentos llegan los corredores que han disputados el campeonato de Baleares.

* * *

Seguidamente se celebra una meta partida, en la que toman parte Pons, Salvá, Planas, Taberner y G. Rosselló, contra Elis, Arangoits, Reville, Erba y Alvarez.

Los mallorquines toman ventaja hasta la cuarta vuelta. Luego quedan únicamente en Pista Planas y Rosselló, que tienen que inclinarse ante los tres que quedan del otro grupo y que son Elis, Alvarez y Reville. Se retira éste y ganan los extranjeros por una treintena de metros.

Las carreras resultaron interesantísimas.

Gayá venció en el Trofeo ciclista Café París y gran copa Darder

Ayer se celebró, con gran éxito, la anunciada prueba ciclista, que para los corredores sin licencia organizó la Peña Deportiva del Café París.

Los corredores llegaron a la meta por el siguiente orden:

1. Bartolomé Gayá, de Campos, 2 h. 32 m.
2. Ricardo Mommary, S. C. E. Peña Nicolau, 2 h. 41 m. 32 s.
3. Bartolomé Sastre, de Son Ferriol.
4. Nadal Mateu, de Sancellas.
5. Sebastián Rosselló, de Buñola, mismo tiempo.
6. Pablo Moll, de Son Ferriol; 7. Antonio Riutort de Petra; 8. Juan Cañellas, de Sta. María; 9. Esteban Sastre, del Terreno; 10. Juan Bonet, del Pont d' Inca; 11. Ramón Vicens, de Sóller; 12. Jaime Dumas, de Portol; 13. Jaime Maimó, S. C. E. Peña Nicolau; 14. Jaime Companys, de Consell; 15. Pedro Fiol, de Valldemosa; 16. Picho Sastre, U. C. M.; 17 Pedro Bonet, del Terreno; 18 José Melis, U. C. M.; 19 Vicente Prats del Terreno; 20 Bartolomé Vicens Prats, de Sóller; 21. Jaime Campins, del Vivero; 22 José Tugores, de la Indiotería; 23 Francisco de Sta. María; 24 Antonio Coll, del Vivero.

Este es el orden en que los corredores pisaron la meta, pero por deber esclarecer ciertas denuncias no ha sido establecida aún la clasificación definitiva.

Durante las carreras se disputaron dos primas, una de la Casa Cidos Blando de Sta. María que se adjudicó Nadal Mateu y la otra del fotógrafo Ribas de Durán al primer corredor que pinchara, siendo el «favorecido» José Ramis.

El próximo domingo día 1 de Diciembre tendrá lugar en el Café París, de 9 a 12 de la mañana, el reparto de premios.

SE ALQUILA

Local espacioso para taller, industria o garages. Murillo, 2. Razón: San Nicolás, 30.

Asociación de periodistas deportivos

BANQUETE ANIVERSARIO

Para conmemorar el primer aniversario de la fundación de la "Asociación de Periodistas Deportivos de Baleares" se reunieron ayer en fraternal comida en el Hotel Mediterráneo los integrantes de dicha Asociación.

Concurrieron la casi totalidad de asociados, reinando durante el transcurso de la comida la más franca amistad y camaradería.

El Menú fué espléndidamente servido, obsequiando, además la Directiva del Hotel a los periodistas con una copa de Champany.

Se dió cuenta de la adhesión de los socios honorarios don José Tous Ferrer, don Jerónimo Amengual Oliver, don Juan Ramis de Ayreflor y Saura y don Nicolás Brondo Rotten.

El Presidente señor Font obsequió a sus compañeros con cigarros habanos e hizo votos por la prosperidad de la Asociación.

Finalmente ,en la espléndida terraza del Hotel se impresioaron unas placas por el fotógrafo señor Ribas de Durá.

LIRICO -:- Miércoles

NATACION

La prueba de Navidad

En el Club de Regatas, han dado comienzo a los trabajos preliminares, para la prueba anual de la Copa Navidad.

Este año según rumores será mayor el número de concursantes asegurándose que en la misma tomarán parte diversas nadadoras.

En el Club de Regatas los entrenos continuan a diario y prometen una lucha muy empeñada.

La Challenge de esta prueba, está en posesión del nadador del Corp-Mari, José Luis Riera.

Los grandes Clínicos y el artritismo

Son infinitos los Clínicos eminentes de Europa y América que proclaman las virtudes tenapéuticas de un remedio sin igual para combatir las enfermedades generadas por exceso de ácido úrico, cuales son el artritismo, reuma, gota, mal de piedra etc. y esta convicción viene refrendada por ellos, a través de una serie de experimentos en enfermos desengañados que no habían encontrado el menor alivio ni aún en los antiúricos de más renombre. Este prodigioso preparado es el Uromil.

Como testimonio de mayor excepción, transcribimos el siguiente concepto medical: «Uso con frecuencia el Uromil del que soy entusiasta por su acción altamente antiséptica de la orina y el poder descongestionante de los diversos tramos del aparato urinario. También hago constar los sorprendentes y benéficos efectos conseguidos en casos de reuma, gota y litiasis renal, muy superiores a los preparados similares empleados hasta hoy».

DR. JOSE ALONSO VIDAL
Del Colegio de Médicos de Albacete.

M.C.D. 2022

✝

El Honor D. Nicolás Tous Rayó

FALLECIÓ EL 24 NOVIEMBRE 1935

habiendo recibido los Auxilios Espirituales

E. P. D.

Su desconsolada esposa D.ª Rosa Terrasa, sus hijos Nicolás, Bartolomé y Francisca, hija política Catalina Sabater, hermanos y hermanos políticos, primos, sobrinos y demás familia suplican una oración para el finado y su asistencia al funeral que se celebrará mañana martes a las 10 horas en la Iglesia Parroquial del Pont d' Inca.

El duelo se despide en la Iglesia.

No se invita particularmente.

Casa mortuoria: Can Sbert—Pont d' Inca,

Informaciones

XL aniversario de la explosión del Rebellín de San Fernando

Hoy, se cumple el cuarenta aniversario de la explosión del Revellín de San Fernando.

El trágico accidente que tantas vidas y dolores costó, no se borra del recuerdo de los palmesanos, que guardan para aquellas víctimas del infortunio un sentimiento inextinguible de piedad y conmiseración.

* *

Siguiendo la costumbre establecida a raíz de aquel luctuoso suceso, LA ULTIMA HORA ha sufragado una misa rezada para las víctimas de la explosión, la cual ha tenido lugar esta mañana en Santa Eulalia, cuyo piadoso acto se ha visto concurridísimo.

Del Gobierno Civil

INAUGURACION DE UNA ESCUELA

Al visitar esta mañana al señor Gobernador nos ha dicho que ayer tuvo lugar en el caserío de Corritxó (Felanitx) la inauguración de un magnífico edificio destinado a escuela rural.

No pudo asistir a dicha inauguración a causa de su estado de salud. Sentía el señor Manent grandemente la circunstancia de su imposibilidad porque esta clase de actos, ha dicho, han sido siempre a los que ha otorgado su mayor interés y primacia ya que ha entendido, que los asuntos relativos a creación de nuevas escuelas y de la escuela en las islas han sido de una trascendencia grande, base del porvenir y del engrandecimiento de España y de la región.

Con dicho motivo ha enviado su más entusiasta adhesión al acto y la más calurosa felicitación a aquel Ayuntamiento y a los demás elementos que han tenido a su cargo la creación del nuevo centro de enseñanza.

En el acto de ayer llevó su representación el Inspector de Primera Enseñanza quien se encargó de hacer constar la referida complacencia del señor Gobernador por la mejora.

Particularmente telegrafió el señor Gobernador al Alcalde su adhesión

Unión de Sindicatos Agrícolas de Mallorca

COOPERATIVA LECHERA

No sabemos si por efecto de nuestras continuas propagandas o si la angustiosa situación de los agricultores que ven depreciados sus productos mientras pagan triplicadas o muy cargadas cuantas materias de procedencia industrial consumen para sus necesidades, lo cierto es que el ambiente ha sido propicio para la organización de la Unión de Sindicatos Agrícolas en Mallorca, hoy en pleno periodo de organización y actividad con un crecido número de adscritos.

En las primeras reuniones uno de los problemas que más han interesado a los asociados ha sido el de la leche, y en la mayoría de constituciones de Sindicatos nuevos, y en las reuniones de los viejos han pedido con interés se organizara cuanto antes la Cooperativa Lechera.

Están cansados los productores de ser explotados por intermediarios y acaparadores, y conocen propósitos de absorción de empresas forasteras que hay que evitar, pues no deben los productores confiar su defensa a los extraños.

En vista de ello la U. S. A. M. en cumplimiento de sus deberes acoge la petición de los asociados, y les presentará en breve un completo proyecto de organización de la producción, higienización de la leche, su inspección y venta, defendiendo de esta manera a los productores y a los consumidores y facilitando la intervención oficial para la inspección y tributación, sin descuidar a los interesados en la venta.

Los interesados deben acudir a sus Sindicatos respectivos para la inscripción. Y en las comarcas donde no estén constituídos, debe formarse una comisión para que se ponga de acuerdo con la Junta de la U. S. A. M. donde le facilitarán cuanto sea necesario para la tramitación del expediente.

Palma 25 de noviembre de 1935.—La Comisión Organizadora.

Delegación de Hacienda de Baleares

Libramientos al cobro para el día 26 de noviembre.

Hdo. J. Industrias.
Santos Esquivias.
Raimundo Moragues.
Ing. J. Agronómica.
Banco Hispano Americano.
Luis Abrines.

Servicio meteorológico de la Diputación de Baleares

Estado del tiempo en la Europa Occidental el día 25 de noviembre de 1935 a 7 horas:

En todo el Occidente europeo domina tiempo nebuloso y con temperaturas bajas por la influencia de las altas presiones situadas en el Atlántico.

Se han producido algunas lluvias en Alemania y Estrecho de Gibraltar, estas últimas debido a la influencia de un centro ciclónico situado entre Canarias y la costa de Africa.

En el Mediterráneo Occidental los vientos son del W. en el estrecho de Gibraltar y por el resto flojos y variables.

Barcelona a 11 horas: Presión barométrica 762 mm. subiendo; estado del cielo, nuboso; direción del viento, calma.

Tiempo probable: Buen tiempo húmedo y nebuloso.

Un ciclista en la cuneta

ATROPELLADO POR UN CAMION

La benemérita del puesto de Petra da cuenta al señor Gobernador de que a las 16 horas del día 21, se presentó en aquella Casa Cuartel el vecino de Villafranca, Miguel Morlá Garí, de 21 años, soltero, labrador, denunciando que a las 14 horas de citado día y en ocasión de dirigirse a Petra por la carretera de Felanitx, montado en bicicleta, había sido atropellado y lanzado fuera de la carretera el camión matrícula P. M. núm. 6146, que, con carga de cerdos se dirigía a Felanitx, guiado por Fernando Caubet Ruiz; propiedad el vehículo de Francisco Abellá Huguet, resultando con rasguños leves en las manos, pero, la máquina con importantes desperfectos.

Se añade en la referida comunicación, que el denunciante al darse cuenta del poco espacio en la carretera y la poca precaución del conductor del camión se apeó para de este modo facilitar el paso a aquel vehículo, pero el conductor en vez de parar también para entre ambos facilitar la operación, continuó la marcha alcanzando al ciclista y ocasionándole los daños reseñados.

Cuando el denunciante pidió al chófer que le abonara los daños éste contestó diciéndole: que si al divisar al camión hubieran salido él y la máquina de la carretera no hubiera ocurrido nada de lo que en aquellos momentos se lamentaba.

De lo ocurrido se dió cuenta al Juzgado.

Actuación de la Caja de Pensiones de Inca

El día 22 del actual fué nuestra ciudad la que pudo admirar la benéfica labor de la Caja de Pensiones para la Vejez y de Ahorros.

El acto que consistió en una proyección de películas de las obras Sociales, culturales y benéficas que desarrolla esta institución, tuvo lugar a las seis de la tarde en el local de nuestro Teatro Principal. A pesar de la capacidad del local, todas las localidades fueron ocupadas y aun buena parte del público tuvo que presenciar la proyección desde los pasillos.

Antes de empezar la proyección dirigió la palabra al público el Delegado de la Sucursal de ésta, señor Nadal puso de manifiesto varias fases de la labor que desarrolla la citada entidad benéfica presentó luego al Delegado de la Sucursal de Lluchmayor Sr. Peyró el que en nombre de la Caja expuso el funcionamiento de la institución explicando los fines que persigue con su labor que viene desarrollando desde hace 32 años en pro del desvalido. Hizo un canto al Ahorro, exhortando a todos a que practicasen tan buena virtud.

Los parlamentos de los Sres. Nadal y Peyró fueron largamente aplaudidos.

Seguidamente se proyectaron las películas. Con manifestar que los comentarios que se hacían después de terminado el acto eran altamente favorables a la citada Institución exponemos el agrado con que el pueblo de Inca presenció la labor que viene desarrollando la Caja de Pensiones para la Vejez y de Ahorros.

Cruz Roja de Santa Catalina

Servicios médicos prestados durante el mes anterior:

Dr. don Juan Rosselló Llompart, Medicina general, 278.
Id. don Damián Deyá Rullán, Cirugía general, 10.
Oculista, 105.
Id. don Bernardo Calvet Ramón,
Id. don José Alomar Josa, Odontólogo, 43.
Id. don Sión Riera Domingo, Enfermedades del pecho, 58.
Id. don Juan Casas Llompart, Ginecología, 26.
Id. don Vicente Sergio de Orbaneja, Infancia, 64.
Id. don Rafael Vanrell Grimaux, Garganta, nariz y oido, 121.
Id. don Javier Garau Armet, Aparato digestivo, 28.
Id. don Juan B. Quadreñy y Torres, Medicina general, 73.
Practicante doña Catalina Xamena Parets, Servicios auxiliares a las órdenes de los señores facultativos, 257.
Accidentes atendidos en este Dispensario, 33.
Total, 1.098.

Inscripciones firmadas por personal masculino para prestar sus servicios voluntaiamente en la Cruz Roja de Abisinia, 7.

Donativos recibidos para la Cruz Roja de Abisinia, 2'00 ptas.

Servicios prestados en la Sección Pro-infancia durante el mes anterior.

Durante el mes anterior se han practicado 65 reconocimientos entre los niños de esta Sección entre los que se han distribuido 36 prendas.

De los dueños del hotel "Mar i Cel" del puerto de Pollensa se ha recibido una cuna completa que ha sido entregada al niño Juan Ripoll Vidal, domiciliado en Valldurgent, 34 - 1.º

De don Pedro Larrañaga, una completa cuna que ha sido entregada al niño Bartolomé Forteza Mas, domiciliado en la calle 19, número 6.

De una anónima, Rosita y María, una cuna completa que ha sido entregada al niño Gabriel Palmer Fluxá, domicilido en la calle de la Fábrica número 58.

De doña Rosa Cruellas, viuda de Ballester, una cama con somier que ha sido entregada a Miguel Benito, domiciliado en la calle Barrera número 20.

De la Srita. Nieves Valera, una cama con somier, entregada a Bartolomé Forteza domiciliado en la calle 19, número 6.

Se han recibido los siguientes donativos:

De doña Francisca L. de Ponsa, 50 pesetas para dos cunas.

De dona Paulina Grimaux Delmás, 25 pesetas para una cuna.

Musicales

LA CAPELLA CLASSICA EN EL TEATRO PRINCIPAL

He aquí la primera y segunda parte del programa que la Capella Clássica dirigida por el Mtro Juan M.ª Thomás, interpretará mañana, martes, a las nueve y media, en el Principal.

I

"Dos motetes del siglo XVI" (Escuela Polonesa).

"Cantata para el Viernes Santo,, Manuel Palau.

Esta extensa composición, de elevada inspiración religiosa, fue expresamente escrita y dedicada por el notable compositor levantino a la Capella Classica, habiendo sido posteriormente cantada por el Orfeon Donostiarra.

II

(Música Popular).

"Canción de Primavera,, Bartolomé Oliver.

Melodía popular, rítmica y jubilosa, estrenada, con otro título, en el Primer Festival de Música Mallorquina El autor (que recientemente ha perfeccionado sus estudios con el insigne Mtro. Paul Dukas en París) ha aplicado a esta melodía popular unos hermosos versos en que Guillermo Colom escribe la entrada nupcial de la Primavera en los campos de Mallorca).

"La Setmana de l'Enamorat trist,, Juan M.ª Thomás. (Estreno).

Típica canción popular "de ximbomba,, en forma de elegía. Las cuatro voces cantan sucesivamente a una quinta inferior la triste canción del enamorado ausente que cuenta los días de la semana que le faltan para el regreso de su novia. La melodía reaparece armonizada en modo mayor al final de la canción, sobre el verso: "De Vós esper, vida mia, que me dareu alegría com tristó 'm vàreu causar", terminando con el breve diálogo de las dos palabras "Tristor""—"Amor" que se pierden entre los ecos de la "ximbomba" que los bajos han hecho oir en forma de pedal durante casi toda la canción.—Compuesta hace bastantes años, esta armonización se estrena en este concierto.

"Complanta del Segador", Antonio Torrendell (Estreno).

Texto y melodía popular glosada por el eminente compositor mallorquín a siete voces en la forma explicada en nuestra anterior información musical.

"Sò de Pastera", Jaime Mas Porcel.

Esta finísima danza-canción sobre "són" popular en Sóller, alude en su texto, con ironía levemente melancólica, a la compatibilidad resignada entre los desengaños y las diversiones, terminando con un airoso ritmo de "copeo". Fué estrenada esta obra en el Primer Festival de Música Mallorquina organizado por la Capella en el Palacio de la Almudaina.

"El gat que tot ho paga", E. L. Chavarri.

El ilustre Mtro. Chavarri ha dedicado esta página de brillante e incisivo sentido humorístico a la muerte de un pobre gato "que todo lo pagaba"... En la parte central, llama la atención una curiosa "marcha fúnebre" que acompaña el entierro del pobre animal. Esta obra fué estrenada hace tres años por el "Orfeó Català". Posteriormente el Mtro. Chavarri ofreció el manuscrito original a la "Capella Clàssica".

En la próxima información publicaremos la 3.ª Parte del Programa.

Tribunal cursillo especial y de Selección

PARA INGRESO EN EL MAGISTERIO NACIONAL, BALEARES

Relación de los señores Maestros Cursillistas aprobados definitivamente por orden de puntuación conforme el último párrafo del artículo segundo del Decreto de 2 de julio próximo pasado:

1. Oliver Capó Jaime, puntuación definitiva 82'15.
2. Sintes Palacios Bernardo; id. 79'45.
3. Torri Llobet Mariano, id. 79'45.
4. Catalá Alemany Juan: id. 79'45.
5. Gelabert Serra Miguel, id. 78'55.
6. Otero Schembri Juan; id. 77'40.
7. Bordov Cerdá Miguel ,id. 77'15.
8. Catalá Vicens Bartolomé; id. 76'75
9. Brazales Oliver Antonio; id. 76'50.
10. Monserrat Clar Guillermo, id. 76'20.
11. Cortés Forteza Baltasar; id. 76'05.
13. Galmés Riera Guillermo; id. 76'05.
14. Coll Vinent Francisco J.; id. 75'40 .
15. Martorell Losada Ramón; id. 73'53.
1. Carbou Reste Angela; puntuación total, 77.
2. Estabén Ruiz Elvira; id. 77.
3. Garau Mas Maciana; id. 74
4. Monar Amengual Margarita; id. 73.
5. Bonet Bonet Catalina; id. 73.
6. Segura Miró José; id., 72.
7. Cunill Palmer Catalina; id. 71.
8. Mayol Obrador Sebastiana; id. 71.
9. Prats Sintes Margarita; id. 70.
10. Font Riutort Margarita; id. 69.
11. Andreu Garcia Margarita; id. 69.

Palma, 23 noviembre de 1935.—El Secretario, Miguel Homar; Rubricado.

Suicidio

SE TIRA DESDE LO ALTO DE LA MURALLA A BAJO

La benemérita del puesto de Ibiza da cuenta al señor Gobernador del siguiente hecho:

Sobre la una horas del día 23 del actual tuvo noticia por el ordenanza de Telégrafos de dicha ciudad, Cristóbal Martínez, de 31 años, quien hallándose en la estación, de servicio vió como desde lo alto de la muralla caía pesadamente un cuerpo que le pareció era de una persona.

En el acto dió el ordenanza aviso de lo que ocurría al vigilante nocturno quien se dirigió inmediatamente a los bajos de la muralla encontrando tendido en el suelo a un hombre que se quejaba débilmente.

Dicha persona resultó ser el vecino de Santa Eulalia, José Bonet Costa, de 54 años, con domicilio en la Casa de campo llamada "Son Miquelí", de la parroquia de Santa Gertrudis.

En mal estado y en una camilla fué trasladado al Hosptal donde falleció a las tres horas no sin antes haber sido asistido por los médicos que dictaminaron sufría la fractura de varias costillas del lado dereho, como también la fractura del parietal izquierdo con conmoción cerebral.

Por las averiguaciones realizadas por la guardia civil se deduce que el José Bonet había tomado la fatal resolución de matarse por no haber podido vender una propiedad que estaba dispuesto a enagenar para poder liquidar infinidad de deudas que tenía contraídas. Con dicho motivo se trasladó desde Santa Eulalia a Ibiza, donde intentó vender la propiedad de referencia sin conseguirlo.

Ello le desanimó de tal modo que le indujo a tirarse desde lo alto de la muralla.

El juez interviene en el hecho.

Servicios de la guardia civil

UNA RIÑA

La benemérita del puesto de Petra da cuenta al señor Gobernador de haber denunciado ante el juez municipal de aquella villa a los vecinos de María de la Salud, Jaime Bergas Bergas y Pedro Font Font, de 44 y 32 años de edad, respectivamente, quienes sostuvieron una disputa que degeneró en riña, con motivo de haber sostenido el Font la afirmación de que el ganado del Bergas había entrado en una de sus propiedades.

Llegaron a las manos resultando el Jaime Bergas con una herida incisa en la cabeza, de unos dos centímetros de longitud y con varias contusiones producidas por golpes en el muslo izquierdo.

El Pedro Font resultó con una contusión en la mano derecha a consecuencia de un golpe que le propinó su contrincante.

AGRESION

La benemérita del puesto de esta capital da cuenta de haber denunciado ante el juez correspondiente a Bernardo Ramis a) "Cocas", quien agredió con una piedra al vecino de esta ciudad, Miguel Aloy Alós, de 32 años. Ambos individuos tienen su domicilio en eu suburbio llamado de los Angeles.

El denunciante resultó con contusiones en distintas partes del cuerpo .

Practicadas gestiones resultó que el Aloy había propalado por el caserío, que el Ramis había sido el autor de un disparo hecho con una escopeta contra un gallo propiedad del colono del predio "Ca'n Set", cosa que, por no sed cierta, añadió el Ramis, no podía consentir se dijera pues le perjudicaba grandemente.

El Aloy presentaba contusiones en la mano derecha, parte posterior del torax y en otras partes del cuerpo.

Agrícola Comercial

Sóller.—En el mercado rigen los siguientes precios, siendo la demanda para los productos que se citan bastante activa.

Naranjos de 8 a 10 ptas. la carga.
Mandarinas, de 18 a 20 id.
Limones, a 15 ptas. id.
Almendras, de 27 a 30 ptas. el hectólitro.
Nueces, a 25 ptas. la cuartera.
Aceite, "terró,, de 24 a 26 duros la somada.
Cerdos cebados, entre 19 y 20 ptas.
Pollos, a 4 ptas. el kilo.
Gallinas, 3'50 ptas. el kilo.
Conejos, a 1'50 ptas. el kilo.

Caída desgraciada

Uno de los días de la anterior semana el niño Francisco Roig, de Sóller, tuvo la idea de montar un burro y junto con una hermanita de poca edad se lanzó al trote al final de la calle de Mercadal.

Montaban la bestia en pelo y por riendas llevaban unicamente un cordel.

Puesto el animal al trote se entregó a una rápida marcha pero, en un momento dado los dos ginetes le mandaron que parara y este paró tan en seco que los niños resultaron despedidos por la cabeza dando fuerte batacazo.

La niña sólo se produjo contusiones leves en distintas partes del cuerpo pero no así el muchacho que resultó con el brazo derecho fracturado teniendo que ser asistido por el médico, don Mariano Rovira.

Asamblea Diocesana de Acción Católica

Se celebró ayer en Palma la I Asamblea Diocesana, por la Juventud Masculina de Acción Católica.

A las ocho de la mañana hubo misa de Comunión General celebrando el Santo Sacrificio el Arzobispo-Obispo Dr. Miralles ayudado por los M. I. don Antonio Sancho y don Miguel Alcover.

Después del Santo Sacrificio el Arzobispo bendijo el nuevo banderin del cual fué madrina la distinguida señorita Francisca Fortuny.

A las diez de la mañana en el Paacio Episcopal se celebró la sesión de estudio presidida por don José Pérez Balsera, acompañado de los señores Presidente y Conciliario de la Junta Diocesana.

Hablaron el Secretario don Bartolomé Bosch, el ponente don José Ventayol y don José Font Frias.

A propuesta de don Juan Marques Marcel fueron nombrados miembros del Consejo Diocesano don Andrés Valls, don Joaquín Gual y don Joaquín Fortuny.

A las doce se celebró la Asamblea en el Salon Rialto, con asistencia de numeroso público.

Presidió el acto don José Ramis de Ayreflor y Rosselló acompañado del representante del Consejo Superior señor Pérez Balsera y otros miembros del Consejo.

Hablaron en la Asamblea don Jaime Más Sorá, don José Pérez Balsera, y don José Ramis de Ayreflor.

Terminó el acto con la lectura de una carta del Arzobispo-Obispo de Mallorca, que fué ovacionada, lo mismo que todos los discursos.

LIRICO

Aparatos Sonoros

WESTERN ELECTRIC

HOY GRANDIOSO EXITO

La Tela de Araña

Miércoles gran dioso estreno

En español

M.C.D. 2022

A las dos de la tarde se celebró un banquete en el Hotel Terminus que transcurrió en medio de la mayor confraternidad.

Se cursaron telegramas al Cardenal Primado, al Nuncio de Su Santidad en Madrid y al Consejo Superior de Acción Católica.

Notas del Carnet

PERSONALES

El pasado sábado salió para Barcelona don Salvador Feliu de la Peña, propietario de los Almacenes Matheu.

* Se halla enferma de cuidado, habiendo sido anoche viaticada, doña Clara Puigserver, esposa de don Juan Verd, funcionario de "Gas y Electricidad, S. A.,,

Le deseamos pronto restablecimiento.

* La notabilísima soprano de "Opera Comique,, de París señorita Lola Guitral, de paso por nuestra ciudad en viaje de recreo actuará ante el micrófono de Radio Mallorca mañana día 26 corriente ,interpretando algunos trozos de sus óperas preferidas, ("Carmen,, "Tosca,, "Cailería Rusticana,, y "Aida,,).

La gentil artista cantará en francés y será acompañada al piano por el reputado maestro Cav. Domenico Rossi.

NECROLOGICA

† En la madrugada del domingo falleci cristianamente el honor Nicolás Tous Rayó, que durante largos años estuvo al frente del predio Son Valentí de este término municipal y desde hace 4 años en Ca'n Sbert del Pont d'Inca.

A sus hijos nuestro amigo don Nicolás Tous Terrasa, Agente encargado del Gabinete de esta Comisaría de Palma y a don Bartolomé y Francisca nuestra condolencia.

Al cadáver que fué conducido al cementerio de La Vileta acudió mucho acompañamiento prueba de las simpatías que gozaba el finado.

DE VIAJE

* Embarcaron anteanoche, para Barcelona, don Dionisio Andrade, don Jorge Weiemberg, don Isidro Avello, don Joaquín Guitart, don José Bracons, don Jaime Rosselló, y don Martín Pons.

* Anoche salió, para Valencia, después de pasar corta temporada en nuestra isla, el que fué Capitán General de Baleares, general de Caballería señor Cavalcanti, acompañado de su distinguida esposa.

* Después de pasar unos días al lado de sus padres, en la Ciudad Condal, regresó ayer en el "Ciudad de Barcelona,, la distinguida señora doña María Gisbert de Abraham.

RELIGIOSAS

PARA MAÑANA

SANTORAL. — San Juan Berchmans, S. J. y Silvestre, ob.

CUARENTA HORAS. — Continuan en la iglesia de la Misión en honor de la Inmaculada de la Medalla Milagrosa.

A las siete, Misa cantada y exposición del Santísimo. Por la tarde, a las seis rezo del Santo Rosario y continuación de la Novena con sermón por el Rdo. P. Juan Coll, C. M. y reserva de S. D. M

Continúan en la iglesia de la Anunciación (Santo Hospital) dedicadas a la Inmaculada de la Medalla Milagrosa

Exposición a las siete. A las nueve y media, misa mayor.

Por la tarde, Vísperas, Completas, Maitines ,Laudes y reserva de S. D. M.

MARITIMAS

ENTRADAS.—Ayer de Barcelona el "Ciudad de Barcelona,, capitán don F. Nadal.

De Alicante-Ibiza, el "Ciudad de Alicante,, capitán don José M.ª Sanchiz.

DESPACHADOS.— Para Barcelona, el "Ciudad de Barcelona,, capitán don F. Nadal.

Para Cabrera, el "Ciudad de Tarragona,, capitán don E. Caballero.

TIEMPO REINANTE.—En Palma —Viento en calma, mar llana, cielo cubierto.

Regimiento de Infantería Palma núm- 28

Habiendo de adquirir este Cuerpo una máquina de escribir que admita papel hasta 48 centímetros con una cabida para 170 espacios por líneas, tabulador decimal y selector de columnas, dispositivo especial que sirva para escribir hasta el último extremo del papel sin temor a que éste sufra desnivelación y tipo de letra itálico especial. Se anuncia por el presente para que las casas constructoras puedan presentar pliegos de condiciones en la oficina del Sr. Comandante Mayor de este Regimiento los días laborables de 9 a 1 hasta el día 29 del corriente.

De la factura que presenten se deducirá el 1'30 por 100 por pagos al Estado siendo también a cargo del adjudicatario los gastos de este anuncio.

Palma 22 de Noviembre de 1935.—El Comandante Mayor, *Francisco Rovira.*

EN LA AUDIENCIA

Cuasa por homicidio

Esta mañana, ante el Tribunal de Urgencia se ha visto la causa instruída por el juzgado de Ibiza, contra Pedro Guasch Colomar, acusado de delito de homicidio en la persona de José Torres Tur.

En el estrado del Ministerio Público toma asiento: don Eduardo Prada y en el de la defensa, el abogado don Antonio Alemañy.

HECHOS

En la tarde del 18 del próximo pasado Octubre, el interfecto y el procesado, hallándose en las inmediaciones de la casa conocida por "C'an Toni Musón,, de la parroquia de San Lorenzo, discutieron por cuestion de intereses, infiriendo el Pedro Guasch, al Torres, dos cuchilladas, de cuyas heridas falleció en la misma tarde.

CALIFICACIONES

El Ministerio Fiscal, en sus conclusiones provisionales ,califica los hechos, de homicidio sin circunstancias modificativas, solicitando para el procesado la imposición de 14 años 8 meses y 21 día de presidio mayor, más 10.000 pesetas de indemnización a los herederos de la víctima.

La defensa del procesado, aunque en sus conclusiones concuerda con la relación de los hechos, manifestados por el fiscal aprecia cuatro circunstancias atenuantes de responsabilidad criminal y solicita para el procesado la pena de 2 años, cuatro meses y 1 día de presidio menor.

EXAMEN DEL PROCESADO

A preguntas del fiscal dice que era propietario de una finca que llevaba con el interfecto en aparcería.

Que el Torres le debía cierta cantidad que en diferentes veces le había pedido, y al discutir, el interfecto en tono de desafío le insultó.

No recuerda le hiriera por la espalda enredándose con una raíz, cayendo al suelo. Al verlo herido se arrepintió de ver lo que había hecho.

Que se presentó al cuartel y dijo al jefe de puesto que había realizado una mala acción de la que se arrepentía.

Niega que después de herirle en el vientre le persiguiera.

A preguntas de la defensa dice que la segunda herida se la pudo causar al caer.

A preguntas del presidente dice que se presentó a la Guardia Civil por haberse arrepentido.

PRUEBA TESTIFICAL

Vicente Torres.—Que oyó un grito y acudió al lugar del autos viendo al procesado a alguna distancia, condujo el herido hasta la carretera y que el interfecto les dió el nombre del procesado, como agresor y que según dijo el interfecto fué agredido al invitar al procesado a arreglar las cuentas.

Que al acudir el procesado estaba muy distante y que antes de acudir hubiera podido el procesado acuchillar al interfecto.

Maria Tur.—Que el interfecto dijo que por el 2 de Noviembre terminaba el contrato de aparcería y que el procesado le avisó Que su hijo le debía 20 duros.

Que el procesado le pidió un trozo de terreno para labrarlo él, y que su hijo dijo no le convenia. No sabe estuvieran disgustados y que nunca el Torres llevaba armas.

Que el Torres pasó el año pasado dos o tres meses en Barcelona, sin cuidarse de la finca y que trabajaban ella y su hijo.

Que el padre del interfecto murió en un manicomio.

Manifiesta que hay dos testigos falsos dando el nombre y dice que son falsos porque no vieron nada.

José Nadal.—Cabo de la Guardia Civil.—Afirma que se presentó el procesado, dando cuenta de los hechos.

Que al presentarse un delincuente no suele manifestar su arrepentimiento.

Ana Torres.—Manifiesta que apacentaba un rebaño bastante lejos y que el procesado seguía a su hermano que iba a dar de comer a los cerdos. Que después oyó un grito y al dirigirse al lugar de autos vió al procesado que perseguía al interfecto.

Que el hermano trabajaba para la familia.

No vió discutieran.

No se acuerda si tropezó el procesado.

Mariano Cardona.—No aporta nada de interés.

Mariano Cardona.— Dice que dos días antes estuvo en la casa del procesado, vió que el interfecto llevaba una pistola y un cuchillo diciendo que deseaba que todo se muriera, porque se acercaban los días de hacer cuentas y debía al procesado 200 pesetas y dijo quería pagarlas aunque fuera con un pistoletazo o una cuchillada. No declaró ante el juez.

Juan Roig.—Que el mismo día de autos encontró al interfecto y le dijo que había dejado la finca y que iba a ver al procesado a quien debía unos 30 o 40 duros y que el pagarle sería darle algunas botefadas o cuchilladas.

Se lee la declaración del interfecto en la que acusa al procesado de ser el autor de la agresión.

Se lee también un certificado de buena conducta del procesado.

* *

El Fiscal mantiene las conclusiones y la defensa las modifica en el sentido de apreciar otra atenuante más.

INFORME DEL FISCAL

El señor Prada, comienza señalando el atraso intelectual en que se halla Ibiza, en la población rural, causa de la serie de los hechos que constantemente ocupan estos tribunales. Teje un canto de loanza a la capital de Ibiza.

Relata los hechos, diciendo que el diálogo entre procesado e interfecto era violento.

Que sólo había unas cinco pesetas de diferencia.

Que el procesado vió cuando el interfecto hizo como un ademán agresivo y el procesado le dió una cuchillada y después otra por la espalda dejándole gravemente herido.

Analiza por qué es homicidio, leyendo los informes facultativos, (haciendo notar los informes que hubo falta oportuna de asistencia médica). Remarca que al presentarse a la Guardia Civil lo hizo sin arrepentimiento, y por ello no hay atenuante.

Se refiere a la prueba testifical diciendo que el interfecto aunque hijo de un loco, era un hombre pacífico y que no llevaba armas.

Dice que la intención de no causar un daño tan grave, la rechaza pues las dos heridas eran mortales de necesidad.

Dice que tampoco hay provocación pero en el sumario no aparece el insulto que ha manifestado el procesado, sino que el interfecto iba a darle el dinero (5 pesetas) y al ir a buscarlas, le paró el procesado diciéndole que ya lo arreglarían y luego ocurrió el hecho.

Dice que no hay arrebato y termina pidiendo una sentencia condenatoria.

INFORME DE LA DEFENSA

El señor Alemañy comienza su informe diciendo que se hizo cargo de la defensa del procesado, porque vió en ella ciertos puntos que anulaban la repugnancia que puede ofrecer un homicidio.

Se refiere a la criminalidad que existe en Ibiza y por ello no vió al criminal sino al hombre ibicenco.

Trata de la influencia del carácter, en la reacción de las personas.

Dice que no pide la libertad de su defendido, pues si ello se hiciera el triunfo profesional no satisfaría a su conciencia.

Mantiene que le dió una cuchillada y después cayó, su patrocinado, y no había intención de matarle, porque hubiera podido acuchillar al interfecto hasta lograr cortar su vida.

El procesado se arrepiente y se presenta a la Guardia civil. El cabo ha manifestado que al presentarse un delincuente diga si está o no arrepentido.

Señala la diferencia que ha señalado el fiscal y la madre del interfecto. Uno dice 5 pesetas y otra 100.

No tenía el interfecto intención de arreglar o saldar la deuda, pues no hubiera ocurrido. .

Después vino la discusión que fué cuando fué insultado y no lo manifestó porque la frase era demasiado ofensiva.

No vió el procesado el efecto de la cuchillada en el vientre y al pasar bajo un olivo al perseguir al interfecto, tropezó y prodújole una herida en el hombro.

Defiende las atenuantes que ha apreciado, fundamentándolas en sentencias del Tribunal Supremo.

Termina solicitando del tribunal una sentencia conforme sus conclusiones definitivas.

SENTENCIA

Breves minutos después del informe de la defensa, el Tribunal ha dictado sentencia, condenando al procesado Pedro Guasch Colomar a la pena de 14 años de reclusión menor, indemnización de 10.000 ptas. y pago de costas y accesorias abonándole la prisin preventiva sufrida.

De Teatros

LIRICO

Ayer domingo se registraron en este teatro tres llenos imponentes quedándose sin poder entrar en el local una infinidad de personas. "La tela de araña" indiscutiblemente es uno de los films que mas éxito ha obtenido en Palma.

A petición general "La tela de araña" se continuará proyectando hasta mañana martes.

* *

Para el próximo miércoles se anuncia otro grandioso film que viene precedido de extraordinario renombre. El título de dicho film es "Nido de águilas,, y en él realiza la mejor de sus creaciones el famoso artista Wallace Beery.

"Nido de águilas' 'se estrenó recientemente en Barcelona y hablando de ella dijo un crítico de la ciudad condal:

"Nido de águilas,, el nuevo film de la Metro, estrenado ayer en el Fémina, puede muy bien ofrecerse como una cinta modelo en su género. Pero, pese a que su acción no quiere alejarse de cuanto nos ha sido presentado hasta ahora, por su ambiente hay que reconocerle un interés dificilmente superable. "Nido de águilas" nos describe al detalle el ambiente de uno de los centros de instrucción y de formación de pilotos más importantes del mundo. En este aspecto el film tiene un valor documental innegable. Pero por si ello fuese poco aparece en el film como figura de referencia de toda la acción un sargento instructor, en torno al cual se desarrolla la vida entera, llena de humanidad y de emoción, de una juventud entusiasta, dedicada en cuerpo y alma a las alas. La historia de este sargento que, tratando de salvar la reputación de su hijo, cae a un río con su aeroplano—escena que describe la cámara con extraordinaria agilidad—está concebida y expresada en términos tan llanos que nuestro héroe acaba siendo un persoaje familiar.

Y así ocurre todo en este film uno de los más acabados que hemos visto en su género. Natural y sencillamente, como si lo que nos contase—vuelos arriesgadísimos y un juego de pasiones de honda raigambre humana —fuese un trozo de vida arrancada a la vida misma. Hay escenas bellamente captadas por el objetivo; caídas emocionantes y todo cuanto en la realidad constituye la azarosa historia de estos héroes.

La interpretación es verdaderamente notable. Wallace Beery, en su "rol" de sargento de instructores hace una de sus caracterizaciones más completas. Muy bien todos los restantes, entre los que conviene destacar los nombres de Robert Young, Mauren O'Sullywan y Lewis Stone,,.

BALEAR

Hoy lunes se estrena en este local un doble programa de cine Metro que llamará poderosamente la atención: la colosal película "La isla del Tesoro,, con Wallace Beery, Jackie Cooper, John Barrymore y Lewis Stone y la chistosísima película ¿Por qué trabajar?, con Laurel-Hardy.

Dicho programa se proyectará hasta el miércoles próximo en sesiones contínuas de tres tarde a doce noche.

* *

Para el jueves próximo se auncia el estreno de un superfilm, muy conocido de nuestro público por haberse filmado varias veces en versión muda, el colosal drama "Mártir del honor", conocido por "Roger la Honte".

¡LLEGÓ EL MOMENTO!

Compre o alquile una estufa de Gas

GAS Y ELECTRICIDAD, S.A.

Calle Morey, 35. -- Calle Hornabeque, 52
Av. Alejandro Rosselló, 106. - Av. 14 de Abril, 15

DEPRIMIDA POR EL EXCESO DE ACIDEZ

No puede haber dudas sobre la eficacia de un remedio para la acidez, cuyos efectos son los que describe esta señora:

«He sufrido de acidez durante muchos años. Por fin se agudizó de tal forma que todas las mañanas despertaba con una intensa pesadumbre y una gran depresión moral. Experimenté las Sales Kruschen y sus efectos han sido verdaderamente maravillosos. El dolor desapareció y con él la depresión. Desde entonces decidí tomar la dosis diaria de Kruschen. Esto pasó hace cinco años y desde entonces las Sales Kruschen no han dejado de producirme los mismos efectos. Conseguí más que un beneficio temporal, pues en uno o dos años me sentí libre de mis sufrimientos sin que los dolores hayan vuelto a martirizarme» Miss E. M. H.

Kruschen neutraliza la acidez, hace desaparecer los dolores que ella produce y la expulsa del organismo.

Estas Sales estimulan los órganos de eliminación, regularizando su acción y expeliendo el torturante exceso de ácido que jamás volverá a acumularse. Una vez haya probado no se reanudarán sus sufrimientos después de las comidas.

De venta en todas las Farmacias y Centros de Específicos. Frasco grande: 5'50 ptas. Frasco pequeño: 3'50 ptas.

GACETILLAS

PERDIDA.— Anoche fué extraviado en el Teatro Lírico, un abrigo de niño, color azul y botones dorados.

La persona que lo tenga en su poder hará una buena obra entregando dicha prenda a uno de los empleados de dicho teatro, para que sea devuelta a su dueño, máxime tratándose de una persona necesitada.

HALLAZGO. — Los guardias Urbanos Sres. Sánchez y Cano, han hecho entrega al Sr. Alcalde, de un bolso de piel conteniendo algunos objetos y cierta cantida en dinero hallado en la vía pública por la niña Francisca Bennasar Gili, domiciliada en la calle de San Miguel núm. 230 piso 1.º Dicho objeto que ha quedado en custodia en el Ayuntamiento será entregado a la persona que acredite ser su dueña, en el Negociado de Alcaldía.

RUEGO ATENDIDO. — El Alcalde don Luis Ferrer Arbona, recogiendo una súplica publicada en la edición del sábado de LA ULTIMA HORA, referente a la fuente pública de la calle de los Olmos, ha manifestado a los periodistas que hoy mismo quedará subsanada la deficiencia denunciada y empezará de nuevo el funcionamiento de la referida fuente.

PIKMENTINE.—Tinte para el cabello. Todos los colores, del negro carbón al rubio. Se vende perfumería EL ALBA, calle Sindicato, 98. Palma.

EL TIEMPO

Presión admosférica a 0. N. M G N	761'5
Características de la tendencia barométrica	F. S.
Tendencia barométrica	x 0'4
Dirección y fuerza (escala telegráfica) del viento	W. 2
Estado del cielo	N.
Temperatura C	16'2
Humedad relativa	7'3
Temperatura máxima ayer	20'6
Id. mínima	06'4
Lluvia en 24 horas	0'0

25 de Noviembre de 1935

MAÑANA:

SANTORAL. — Se celebrará la festividad de Los Desposorios de Nuestra Señora.

CORREO MARITIMO. — A las 7 de la mañana llegará vapor correo de Barcelona.

A la misma hora llegará vapor correo de Valencia

A la misma hora llegará vapor correo de Ciudadela.

A la misma hora saldrá vapor correo para Cabrera

A las 5 de la tarde llegará vapor correo de Cabrera.

A las 7 de la tade saldrá vapor correo para Ciudadela

A la misma hora saldr ávapor correo para Tarragona

A las 9 de la noche saldrá vapor correo para Barcelona

MERCADO — Se celebrará en Artá, Montuiri, Llubí y Porreras

LIRICO Sesiones de cine sonoro de 6 tarde a 12 noche

BALEAR — Sesiones de cine sonoro de 3 tarde a 12 noche

CINES — Moderno, Oriental, Principal, Born y Rialto

EXTRAVIO

A la llegada del vapor de Barcelona se ha extraviado una maleta. Si alguna persona la encontrara puede dirigire a la Casa Muebles y Cuadros calle San Miguel, 194 donde se gratificará con 50 ptas.

M.C.D. 2022

POR TELÉGRAFO

De Barcelona

SOBRE LA ELECCION DE ALCALDE.

Barcelona, 25 (6 m.)

El revuelo levantado el viernes en el Ayuntamiento ante la inesperfada convocatoria de un Pleno extraordinario para elegir alcalde, cotinuó estos días.

Durante toda la mañana menudearon en las Casas Consistoriales los cabildeos y conferencias, abundando también los cometaristas agrupados en corrillos por los pasillos del Palacio municipal.

Por su parte, los ediles que integran los tres grandes grupos consistoriales, dieron muestras de una gran actividad, especialmente los de Lliga Catalana, cuya secretaría se vió concurridísima.

A las doce, convocados por el señor Jaumar de Bofarull, se reunieron en su despacho de la alcaldía los jefes de minoría, hallándose asimismo presentes el señor Torrás, que actuó hasta ayer de presidente efectivo, señor Calderón, llegado urgentemente en el expreso de Madrid.

En esta reunión se acordó aplazar la elección de alcalde hasta después de haberse posesionado de su cargo el nuevo gobernador general de Cataluña.

Terminada esta reunin, el señor Jaumar abandonó el Ayuntamiento para evacuar unas consultas, regresando a poco a su despacho.

MANIFESTACIONES DEL JEFE SUPERIOR DE POLICIA

El jefe superior de Policía, al recibir a los periodistas por la noche, les dijo que de interesante sólo les podía facilitar la noticia que él tiene de la llegada a territorio francés de los ex agentes de la Generalidad que se fugaron el sábado anterior, cuando después de celebrado el consejo de guerra eran trasladados a la cárcel.

—Según est anoticia—dijo el señor Martín Báguenas—, los ex agentes Balada y Crespí se han presentado esta tarde a unos gendarmes franceses a ocho kilómetros de La Junuera, extenuados y en la forma que es de suponer cuando se anda errante.—C.

Ultimos Telegramas

FALLECIMIENTO

Madrid 25 (12 t.)

Ayer falleció en Madrid la señora Viuda del ilustre maestro Chapí, doña Vicenta Selva Alvarez Ordoño, a la edad de 83 años.

TRANQUILIDAD EN ESPAÑA

El Subsecretario de la Gobernación que recibió a los periodistas por ausencia del Ministro, dijo que había permanecido todo el día en el Ministerio.

Dijo que el día y la noche del domingo transcurrieron tranquilamente en toda España.

Se celebraron diversos actos políticos.

En Valencia se celebró la elección para constituir el Sindicato arrocero.

Fué detenido un individuo que rompió una urna en el pueblo de Sollano.

Pasó al Juzgado.

MITIN DE ACCION POPULAR

Madrid 25 (2 t.)

Ceuta. — En el teatro Cervantes celebraron un mitin los elementos de Acción Popular, el primero que celebraban en esta ciudad.

El teatro esta abarrotado.

Habló Ramón Ruíz Alonso, tipógrafo, Diputado por Granada y propagandista de la justicia social, siendo ovacionadísimo. Leyeronse los 19 puntos de la Ceda y los nombres de los mártires del partido.

Combatióse a los gobernantes del bienio, republicanos y socialistas.

Se le obsequió con un banquete.

¿EL AVION DE SMITH?

Londres. — Comunican de Penanu, a la Reuter, que un indígena en la frontera, entre Siam y Malaca ha visto hace días caer envuelto en llamas un avión.

Se investiga por si se trata del aviador Smith, desaparecido hace días.

NEGOCIACIONES COMERCIALES ENTRE FRANCIA Y ESPAÑA

París. — En la madrugada de ayer terminaron las negociaciones comerciales entre Francia y España habiendo tomado parte en ella el Delegado Comercial de la Embajada de España Sr. Taberna, el Director del Centro de Contratación de la Moneda señor Huete, el Alto empleado del Ministerio de Hacienda francés señor Rueff y el agregado Comercial de la Embajada francesa en Madrid señor Juge.

UN TELEGRAMA DE PESAME DE HITLER

Berlín. — Hitler ha enviado al Rey de Italia un telegrama de pésame en su nombre y en el del pueblo alemán por la gran desgracia ocurrida en la Italia del Sur y que ha producido tantas víctimas, con motivo de los recientes temporales.

EL NUEVO GOBERNADOR GENERAL DE CATALUÑA SALE PARA BARCELONA

Madrid 25 (2 t.)

Valencia. — Anoche marchó en el correo de Barcelona, el nuevo Gobernador General de Cataluña señor Villalonga, siendo despedido por su familia, amigos y correligonarios de la Derecha Regional Valenciana.

Acompáñale la Directiva de este partido para asistir al acta de la toma de posesión.

LA ACTIVIDAD DEL PARTIDO GALLEGUISTA

Ferrol. — El partido galleguista, de acuerdo con los representantes regionales ha acordado la intensificación de la propaganda celebrando diversos actos en varias localidades de Galicia.

Es probable que después celebre una Asamblea, atendiendo a las indicaciones de los autonomistas de Valencia, Galicia, Cataluña y Vascongadas

CONFERENCIA

Ceuta. — En el local de Izquierda Republicana dió una conferencia el Catedrático del Instituto Local don Luis Abad, glosando la personalidad del escritor recientemente fallecido don Luis Bello.

El Campeonato de Liga de Futbol

Los partidos de fútbol jugados ayer, correspondientes al torneo de Liga, dieron el siguiente resultado:

PRIMERA DIVISION:

Athlétic de M., 2 — Madrid, 3
Valencia, 1 Barcelona, 2
Hércules, 3 — Athlétic de B., 0
Español, 3 — Osasuna, 1
Oviedo, 2 — Betis, 3
Sevilla, 1 — Rácing, 2

SEGUNDA DIVISION:

Primer grupo

Avilés, 2 — Coruña, 0
Zaragoza, 1 — Celta, 1
Valladolid, 2 — Sporting, 2
Vigo, 3 — Nacional, 4

Segundo grupo

Arenas, 5 — Júpiter, 3
Sabadell, 3 — Irún, 1
Donostia, 2 — Badalona, 0
Gerona, 3 — Baracaldo, 2

Tercer grupo

Gimnástico, 1 — Elche, 0
Granada, 2 — Mirandilla, 1
Jerez, 2 — Levante, 1
Murcia, 2 — Malacitano, 0

La «Gaceta»

Madrid 25 (2 t.)

La «Gaceta» de hoy publica una disposición por la que se recuerda a los Inspectores de Primera Enseñanza la necesidad de que ellos recuerden, a la vez, a los Maestros de Escuelas Públicas la necesidad de que observen el más exacto cumplimiento con relación a los preceptos del Decreto de 25 de Septiembre de 1934 el cual prohibe el trabajo a los menores de 14 años en limpiezas agrícolas públicas o privadas.

Homenaje a la Benemérita

Madrid 25 (11 m.)

Granada. — En el gran patio del Ayuntamiento se celebró ayer, con gran solemnidad el homenaje al ejército y a la fuerza pública, entregándose una bandera a la benemérita regalada por suscripción pública.

Asistió el general Cabanellas, con las autoridades civiles y militares.

Actuó de madrina la Sra. Gallego Busas.

Después de los acostumbrados discursos desfilaron las tropas de la guarnición, benemérita, carabineros, guardias de asalto en medio de grandes aclamaciones del gentío.

Los balcones estaban engalanados.

Al desfilar la benemérita con la banda de cornetas y la escuadra del colegio de huérfanos, se redobló el entusiasmo.

Ultimas noticias de Abisinia

ACTICIDADES ITALIANAS

Madrid 25 (1 t.)

Asmara. — El Cuerpo de Ejército que manda el general Santini prepara una amplia operación para limpiar de enemigos las montañas del frente N. O.

En las proximidades de la región de Makallé ha sido señalada la presencia de fuerzas Abisinias.

Al sur de la indicada ciudad las patrullas italianas han avanzado sin encontrar resistencia.

Anúnciase que la División Gavinana ha ocupado, al S. O. de Adua la región de Enda Mikhael, estableciendo un cordón de centinelas a lo largo del río Takazze.

En Catohomo la aviación al efectuar un vuelo de reconocimiento ha sido tiroteada, contestando con el fuego de sus ametralladoras que causó a los abisinios importantes bajas.

Declaraciones de Gil Robles

Madrid 25 (12'15 t.)

Un redactor de "La Hoja del Lunes" ha interrogado al jefe de la Ceda don José M.ª Gil Robles.

Dijo el Ministro de la Guerra que una de las grandes injusticias que comete en estos momentos la pasión política es la afirmación de esterilidad de estas Cortes y su pretendido agotamiento.

Sin incurrir en el grave vicio de incontinencia legislativa en que con tanta frecuencia incurrieron las Constituyentes (recuérdense aquellas sesiones en que alegremente se convertían en leyes docenas de decrtos) el Parlamento actual ha realizado una labor de obra seria e intensa.

No solo se ha dedicado a rectificar los errores del bienio sino que ha atendido a los problemas planteados en el país y en estos últimos tiempos las Cortes han aprobado diversas eyes, entre ellas las de Comunicaciones Marítimas y la de Azúcares que son de importancia vital.

Pero eso no importa a quienes viven de las maniobras, de la murmuración y de la tertulia política.

Cree que además de los presupuestos y principales leyes complementarias, deben estas Cortes aprobar unos cuantos proyectos de gran interés, como son os de Obras Púbicas y Pesca que afectan a tantas gentes humildes; la protección a la industria nacional, al régimen defi-nitivo de la economía triguera y las exportaciones.

También deben aprobarse algunas leyes militares, sobre todo la aviación y reclutamiento de la oficialidad.

Hay que aprobar sobre todo el avance del presupuesto pues supone un paso decisivo para la nivelación. Al lado de las economías de lo superfluo, es generoso con los gastos.

Deben agruparse en cinco conceptos las obras públicas en beneficio especial de los nucleos de pequeñas poblaciones paro obrero con estímulo de la actividad privada mediante subvenciones y primas de avances; intereses de exenciones tributarias; repoblación forestal; plan sistemático para diez años; política sanitaria y sanatorios, dispensarios y clínicas.

Hay que cuidar la defensa nacional con la reorganización de la actual estructura del ejército, adquisición de armamento, refuerzo de la marina de guera, bases navales y dotación de la aviación que hoy no existe.

Todo esto no es obra partidista. Es un principio nacional que arrancará del nuevo presupuesto.

Respecto a la ley electoral hemos llegado en principio a un acuerdo para mejorar la ley actual. Espero que en las Cortes se apruebe rápidamente el proyecto y lo deseo porque puede ser un avance en el camino de la paz para España.

Respecto a la Reforma Constitucional, dijo, mi criterio no puede ser más terminante. Estas Cortes deben acordar la reforma constitucional y sino quieren, no pueden ser disueltas.

Para mí este es el problema capital. España con la actual Constitución, la más defectuosa que ha tenido y la menos viable de las que están en el mundo, estará siempre expuesta a peligrovaivenes y no habrá paz entre los españoles ,ni estabilidad y normalidad en los Gobiernos.

Es el problema más grave que tiene España y además en esta forma se evitaría el agotamiento de la facultad Presidencial acerca de la disolución.

No quiero pensar lo que sería una Cámara elegida en esa forma. Sería ingobernable y llevaría al país y al régimen a situaciones desesperadas.

Preguntado acerca del apoyo de los radicales dijo que cree en la lealtad del señor Lerroux y en el patriotismo de los diputados radicales.

No se olvide, añadió, que el plan político y parlamentario, incvluso la reforma constitucional, se hizo con un Gobierno presidido por el señor Lerroux.

Interrogado acerca de la actitud del Ejército, el señor Gil Robles dijo que el ejército está y estará en su sitio apartado de toda política y con absoluto acatamiento a la ley. Dudar de ello sería ofenderle.

Ya sé, dijo, que quienes se alzaron en armas contra la patria y contra la República y dictaron la rebeldía hablan constantemente de golpes de Estado. Nada más falso. Hablan de ello para suscitar el descontento de unos y distraer la atención de los otros, pero ellos mismos están persuadidos de las inexactitudes de lo que dicen.

El ejército no quiere mezclarse en la política y cautela de que se le ponga en situación de poder ser útil a la patria, siempre dentro de la ley, y para eso bástale tener la satisfacción íntima, base la más firme de lealtad y disciplina.

Banquete a los directivos del Partido Nacional Republicano

Madrid, 25 (2 t.)

Anoche se celebró el anunciado banquete que el Consejo Nacional del partido Nacional Republicano organizó en honor de su Directiva.

Presidió D. Felipe Sánchez Román quien habló a los postres ofreciendo el homenaje a la Junta Directiva.

Expuso su opinión sobre la actitud y los propósitos que deben inspirar la conducta del partido en el momento actual.

Somos consecuentes con nuestros principios.

Creo del caso recordar que se debe contribuir al restablecimiento del orden republicano sin claudicaciones con aquellas tendencias políticas des trataban de imponer una política desfigurada, vacía de todo sentido social y civil, y sin complacencias claudicantes con ninguna forma de violencia y frente a toda actitud de arbitrariedad o dictadura.

Nuestra postura es el orden republicano, con respeto absoluto a la libertad, a los fueros y a los privilegios de la personalidad humana.

Para nosotros el orden en la República no es el orden material, en su aspecto exterior.

El mayor desorden es la injusticia.

No reputamos por orden republicano aquel que no esté asentado firmemente sobre la justicia.

Debo atenderse a la preocupación conservadora; pero desde luego, en buen gobierno, debe atenderse al progreso social.

Esta política social, que no la hacen los estados socialistas, sino los burguees y los capitalistas como método para su conservación, el cual tiene su costo.

Por ello debe preocuparnos a los partidos republicanos, que tenemos la preocupación de lo que afecta a nuestra conservación social con la unidad económica de España.

No estamos dispuestos a que se dirija la economía del país con discursos que se cruzan entre jóvenes exministros de la Dictadura y los viejos ex ministros de la Monarquía.

Los republicanos queremos dirigir la economía del país con corrección pensamiento y conducta puestos al servicio del interés general.

Habla después de la unión de las izquierdas diciendo que el proceso es difícil.

Esa coalición electoral es distribuir acertadamente para un fin las fuerzas en coalición.

Yo creo que ese fin es solo ejecutar durante largo tiempo un plan de política republicana, que aunque se la llame de izquierdas, en el fondo es un plan de política nacional, con determinaciones concretas, frente a los problemas apremmiantes del país.

Las fuerzas republicanas, mientras se les difama, han trabajado y tienen acordado su plan político con perdón de las derechas, y aun no se ha estimado oportuno publicarlo.

Esta es la actitud constitucional que conviene a nuestras aspiraciones políticas.

Solo preguntamos si la revisión constitucional conviene a nuestras aspiraciones políticas y si la opinión está en condiciones de paz y de seguridad para discurrir sobre la revisión de la Constitución.

Después habló en nombre de la Junta Directiva el señor Romeo agradeciendo el homenaje.

Un mitin del bloque nacional

Madrid, 25 (2 t.)

León.— En el teatro Principal se se celebró un mítin organizado por el bloque nacional.

Habló el diputado por esta localidad señor Rocha de la Vega, tradicionalista y el señor Comín cerró los discursos.

El señor Calvo Sotelo dice que el bloque nacional va contra las claudicaciones y transacciones de algunas derechas.

Dice que el bloque es una coordinación para una obbra común de reconquista del Estado, para implantar la verdadera justicia social.

Ataca el separatismo. Dice que ya lo combatió en un discurso pronunciado la semana anterior en San Sebastián.

Dice que la revolución está intacta pues no se ha hecho la verdadera contrarrevolución. Y para realizarla, excitó a la unión.

Hizo un llamamiento de union de todas las derechas.

Después se trasladó el señor Calvo Sotelo desde el teatro Principal al Cine Azul, en donde se había radiado el dicurso. Allí pronunció algunas palabras, siendo muy aplaudido.

Seguidamente se obsequió con banquete al señor Calvo Sotelo.

Por la tarde marchó al Ferrol.

Mitin de Unión Republicana

Madrid, 25 (2 t.)

Gandía.— Celebróse ayer un mítin de Unión Republicana en el que tomaron parte Pascual Leone, Fernando Valera y Martínez Barrio.

Este dijo que iba a hablar más al cerebro que al corazón.

Combatió a las fuerzas de derecha gubernamentales y a Chapaprieta, aunque reconociendo a éste buena fé.

Hablando de las elecciones dijo que las derechas que hoy figuran en el Gobierno deben ir a ellas a buscar el título de republicanos que las autorizara.

Anunció acontecimientos políticos para el próximo diciembre, derivados del intento de reforma constitucional.

Estos acontecimientos serán muy distintos según ocurran antes o después del nueve de diciembre.

Habla de la unión de las izquierdas. Cree que en ella deben agruparse todos los que estén conformes en consolidar la República.

Cree que esta unión será tanto más ámplia cuanto más se demore la convocatoria de las elecciones; pero siempre con la preocupación de que una vez triunfantes las izquierdas, la impaciencia de la más izquierdista de las fuerzas victoriosas no malogre el triunfo.

Termina pidiendo un crédito de confianza para que esa unión de las izquierdas, pueda realizar esa obra.

La causa contra el señor Largo Caballero

ANTES DE LA SESION. — LLEGADA DEL PROCESADO. — EL PUBLICO

Madrid, 25 (2'15 t.)

(Urgente)

Esta mañana después de las nueve el señor Largo Caballero salió de la Cárcel siendo trasladado al Palacio de Justicia, acompañado de varios policías en un automóvil de la Dirección General de Seguridad al que seguían otros coches con policías y guardias de asalto.

A las 9'50 llegó el señor Largo Caballero al Palacio de Justicia y permaneció en una dependencia del Juzgado de guardia con su defensor señor Giménez Asúa hasta cerca de las nueve.

A dicha hora el Presidente de Sala declara abierta la entrada al salón y penetra el procesado con una pareja de la benemérita. Le acompaña su defensor y el diputado socialista señor Bujeda.

En los alrededores del Palacio de Justicia se han tomado precauciones cuidando del orden la guardia de seguridad y los de asalto.

En el interior se cuida de este servicio la benemérita.

Se formó una larga cola en la puerta del Palacio de Justicia pero solo se permitió la entrada a unas cincuenta personas.

Asisten a la vista una hija del procesado con la esposa del señor Giménez Asua.

Entre el público se vé a los diputados socialistas señores Aguillaume y Llopis, al exministro Sr. Barnés y a la hija del señor Prieto.

LA DECLARACION DEL PROCESADO

Después de leído el apuntamiento, comienza el interrogatorio del señor Largo Caballero.

El Fiscal le pregunta en qué invertía sus actividades como Presidente del Partido Socialista y Secretario de la U. G. T.

Contesta el señor Largo Caballero que esos cargos le ocupaban todas las horas del día y parte de la noche, por la mucha correspondencia.

El Fiscal le pregunta qué hizo los días de la huelga de octubre y contesta que estuvo en su casa, pero que dió orden a la familia de que se interesaran de quienes preguntaban por él, pero que no estaba para nadie.

El Fiscal le pregunta porqué no recibió a la policía y a su escolta y contesta que la orden era general de no recibir a nadie.

Explica cómo se le detuvo.

Dice que estando en cama toda la familia ,en la madrugada del 14 de octubre observaron en los alrededores de la casa un gran golpe de fuerzas. Llamaron a la puerta, abrieron sus hijos e irrumpieron en su casa numerosos guardias de asalto apuntando con los fusiles y los policías empuñando las pistolas.

Interrogado sobre sus discursos y notas confidenciales que encontró la policía en su mesa en los locales de la U. G. T. y los planos de unas ametralladoras hallados enSecretaría contesta que de sus discursos políticos solo responde de los que figuran en el libro titulado "Discursos a los trabajadores" pero no de los textos que figuran en el sumario.

Hácese responsable de los artículos publicados en "El Socialista".

En cuanto a las notas confidenciales halladas en la U. G. T. dice que le llegaron por un conducto anónimo y respecto a la ametralladora ignora de lo que se trataba pues es una de tantas cosas clandestinas que le llegaba.

Niega que formara parte del supuesto Comité Nacional Revolucionario.

El Fiscal le pregunta si tratándose de una personalidad relevante dentro del partido, no estaba enterado del movimiento que se preparaba y si tuvo algún interés en comunicarlo al Gobierno o a las autoridades para abortarlo.

El señor Largo Caballero contestó:

—Al Goberno de nngún modo. No se me pasó siquiera por la imaginación.

—Entonces, dice el fiscal, ¿esto quiere decir que se solidarizaba con el movimiento?

El señor Largo Caballero contesta:

—Señor Fiscal: estoy aquí procesado por unos hechos y no por los pensamientos.

Preguntado por la pstola ametralladora de su propiedad que se encontró en la Casa del Pueblo de Madrid, dice que el arma le fué facilitada en la Dirección General de Seguridad cuando se le amenazaba de asaltar su casa y dañar a su familia y cuando creció el rumor de asalto a la Casa del Pueblo y apareció en ella una bandera de cierta entidad envió dicha pistola a la Casa del Pueblo.

El fiscal le pregunta porqué tuvo ese rasgo de altruismo y le contesta:

—No es altruismo. Solamente la envié para que se defendieran mis amigos y si hubiera sido precisa mi presencia hubiera acudido allí personalmente.

Terminado el interrogatorio fiscal, empieza el de la defensa.

Comienza preguntándole el defensor si sus discursos eran para aquietar los ánimos de los trabajadores.

El señor Largo Caballero responde:

—Así era. Los Ayuntamiento socialistas eran destituídos. A los trabajadores se les perseguía y las leyes sociales eran incumplidas. Todo ello provocaba el descontento, que hacía pensar en algo violento y yo decía en esos discursos que no era tan fácil lo que pretendían pues los otros elementos contaban con el poder públlco para reprimir el movimiento.

Creen los que no comulgan en nuestras ideas que cuando los socialistas hablamos de revolución social pensamos en actos violentos y solo pensamos en la transformación de la sociedad.

Yo cuando habló de la revolución social no hablo de actos de violencia pues no están en la táctica socialista.

En nuestra historia hay hechos de violencia, pero realizados por elementos reaccionarios.

Terminado el interrogatorio empieza la prueba testifical.

EXTRANJERO

Madrid 25 (1'30 t.)

(Urgente)

LONDRES	
Pesetas	3616
Dolares	49956
Francos	7497
PARIS	
Pesetas	20725
Dolares	1519
Libras	7500

FABRA

BALEAR

Lunes, martes y miércoles

Programa monstruo

DOS films en español DOS

LA ISLA DEL TESORO

por WALLACE BEERY, JACKIE COOPER, LIONEL BARRYMORE y LEWIS STONE

LIO DE FAMILIA

Metro-Goldwyn-Mayer presenta

un programa cumbre

LIBROS DE CAJA

TODOS LOS TAMAÑOS Y CLASES

Papelería y librería José Tous. Plaza Cort, 29.

Billetes de Navidad

De venta en la librería de J. Tous

M.C.D. 2022

MODISTA - Enseñanza

Confección de toda clase de vestidos y abrigos para Señoras y niños. Precios reducidos y servicio con prontitud. Enseñanza para señoritas, de 3 á 6, y de 7 á 9, a precios desde 5 ptas. Sindicato, 159.

EN CASA PARTICULAR

se admitiría dos amigos o matrimonio tanto para dormir como a todo estar. Informes: Plaza de la Seo, 7 bajos. (9544

EN CASA PARTICULAR

se desea como único huésped señora o matrimonio con o sin derecho a cocina. Razón: Plaza Sta. Eulalia, 10. (9541

POR 30 PESETAS

se alquila tienda en la calle Capuchinas núm. 27. Informes: Calle del Carmen, núm. 33, 1.º (9543

BUSCASE

persona de ambiciones, seria, dispuesta aportar 5.000 ptas. en efectivo para un negocio de remarcables utilidades. Asunto serio. Se dará empleo bien remunerado y participación. Escribir al núm. 9538. Plaza Sta. Eulalia, 10. (9538

Abogado -- Dr. en Derecho

PEDRO A. GARAU

Especializado en asuntos civiles, mercantiles, divorcios y cobro créditos Aribau, 84, pral. Teléfono, 81122. BARCELONA

ASEGURESE

Contra el riesgo de un fallecimiento en su hogar en LA PREVISORA MALLORQUINA entidad legalmente establecida y que por una pequeña cuota mensual le preserva de toda molestia y gasto.

Francisco Sancho, 35. Teléf. 2524

RAPIDOL

El mejor limpia metales.
Venta a granel a 1'90 el litro.
Casa Gomila Ada. Ato. Maura, 13. (9430

¡¡Economice alquileres!!

Nosotros disponemos de locales DESDE UN DURO AL MES, para la custodia de coches, muebles y toda clase de objetos o mercancías. ESTABLECIMIENTOS ANDRES BUADES, Cestos, 15. PALMA (9420

Autos de alquiler

Ultimos modelos abiertos y cerrados desde 0'35 kmtro. Miguel Nicolau. Rambla, 84. Teléfono 1121. (9400

COMPRO ALHAJAS

monedas oro, papeletas de empeño sobre alhajas, dentaduras usadas y objetos de plata. Platería Jaime II, número 55 Frente Fábrica de Paraguas

Persianas económicas

Fabricación esmerada de persianas vidrieras, puertas y ventanas. Clase superior. Depósito en existencia. En todas las medidas. Casa montada con los modernísimos adelantos.

JORGE MESTRE

Despacho: San Miguel, 70. Taller: Santiago Rosiñol 53

VISITEN

CUEVAS DEL PILAR

Incomparables bellezas naturales subterráneas, alumbradas electricamente, a 8 kms. de Palma. Domingos y días festivos, entrada popular 1 peseta. Infrmes: J Ventayol, A. A. Roselló, 121. Teléfono 1313. Palma.

OFICIALAS PIECERAS

faltan en «Almacenes Enseñat» calle de San Miguel (9356

APROVECHEN SRAS.

Saldos Rodríguez, liquida todos los artículos de invierno. Plaza de San Antonio 64. Palma.

COMPRARIA

Dos sillas de barbero antiguas. Dirigirse: calle Arabí, 3, Tienda de muebles. (9554

Enseñanza de Chofer

por mecánico, incluído el carnet, todo, 150 pesetas, con coche americano. Informes: Avenida de Alejandro Roselló, 45,47. (9555

COCHE 6 H. P.

Sedán cuatro asientos urge vender o cambiar con Citroen 5 H. P. Razón: Guillermo Seguí, Plaza Obispo Berenguer de Palou, núm. 1. (9556

UN NUEVO BOLIDO

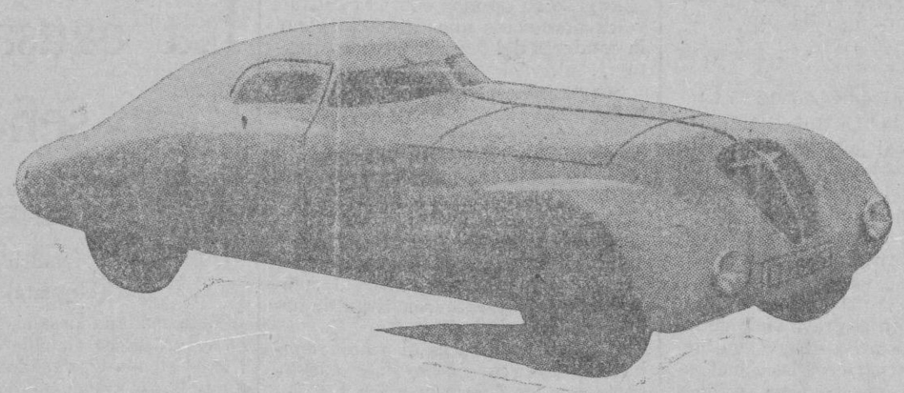

La casa ADLER con su coche estrictamente de serie carrozado aereodinamicamente, bate varios records internacionales, asombrando los centros automovilistas con el de 4000 kilómetros a un promedio de más de 125 kilómetros por hora.

Agente exclusivo para Baleares

Bartolomé Payeras Ferrer

Exposición y Talleres: Obispo Maura 7 y 11

Teléfono 2919 PALMA

TIENDA EL BARATO

Unica Casa en Sillerías confortables.
Comedores Renacimiento 450 ptas. Sillerías Confortables 400 ptas.
Gran confort en Sillerías y en Dormitorios tres cuerpos.
Gran estock en toda clase Sillerías.

SANTA CRUZ, 46. FRENTE IGLESIA

La hernia no existe

Esta es la verdad para todos cuantos usan el privilegiado SUPER COMPRESOR HERNIUS AUTOMATICO maravilla mecano-científica que sin trabas ni tirantes, sin peso, sin molestias y ocupando un solo centímetro en el cuerpo, RETIENE y REDUCE HASTA LA NADA toda clase de hernias por antiguas y voluminosas que sean, en ambos sexos y en todas las edades.

Herniado: La salud no tiene espera: consúltenos su caso y le orientaremos gratuita y desinteresadamente, evitándole el peligro de comprar uno de los muchos bragueros y vendajes construídos en serie y que sólo agravarían su dolencia.

Visita en PALMA DE MALLORCA el sábado día 30 de Noviembre y el domingo día 1 de Diciembre en el Grand Hotel de 9 a 1 y de 3 a 7 solamente.

Casa Central: GABINETE ODTOPEDICO "HERNIUS".—Rbla. Cataluña, 34 - 1.º—BARRCELONA

Sensacional oferta de

MUEBLES FINOS

Existencias de variados y fantásticos dormitorios, comedores, despachos estilo Renacimiento gran modelo, salones y recibidores a precios reducidos. Sección de muebles económicos con bonitos modelos.

JAIME CLAR

Plaza Sta. Catalina Thomás 3 (Antes Mercado) (Boca-calle Yeseros).

DUDAS SOBRE EL EXITO

Y ahora que ya tenemos abundancia de buenas verduras, será una delicia comer las sopas mallorquinas.

La cocinera: Pero dudo sobre el éxito, si prescindo de las típicas sopas mallorquinas del (Horno Can Damiá)

Exquisitas Sopas Mallorquinas Can Damiá y Sucursales

El único contra ruidos

ANTENA ANTIPARASITARIA

rendimiento garantizado

Pida referencias de las muchas instaladas en Palma, en el

Laboratorio Electrotécnico DAMIANS

Detalles y presupuestos sin compromiso

J. Anselmo Clavé, 32 Teléfono, 2634

TRASPASO

Negocio acreditado. Lo más céntrico de Palma. Asunto serio. Razón: plaza Santa Eulalia, 10. (9557

CRIADA

Se necesita que sepa algo de cocinar, con buenas referencias. Calle del Sol, núm. 20, principal. (9558

PERDIDA

Lentes con estuche. Gratificará Bar Dandy. Kiosko en el Mirador. (9559

Si quiere ahorrar dinero y evitarse disgustos

Confíe su traslado de muebles a la NUEVA EMBALADORA la que dispone de personal del gremio de carpintería y ebanistería y se hace responsable de los perjuicios o roturas que se puedan ocasionar durante el traslado.

Rapidez en los encargos.

RESTAURACION — EMBALAJES — COMPRA — VENTA Y CAMBIO DE MUEBLES. Pida informes en Bosch, 32 y 34. (8483

SE VENDE CASA

en el Terreno, Avenida 14 Abril, muy espaciosa, con jardín, agua abundante, parada tranvía. Razón: Plaza Santa Eulalia, 10.

Tienda de Comestibles

situada en punto céntrico, buena clientela, se vendepor no poderse atender Razón: plaza Sta. Eulalia, 10 (9274

EN SON ALEGRE

A la orilla del mar se alquila segundo piso, baño, calefacción. Informes: Furió, 27, bajos S. Alegre. (8855

VICENTE MARTI

Practicante en Medicina y Cirugía

GABINETE QUIROPEDICO

Nuevo procedimiento eléctrico indoloro, para tratamiento de la uña encarnada (uñero) y otras afecciones de los pies.

Despacho, Sindicato, 165, entlo., de 12 á 2 y de 7 á 9 noche.

Particular Sindicato, 127, 1.º

COMPRO

toda clase de máquinas para coser y bordar y papeletas de empeño de máquinas. Calle Teatro Balear, núm.5

COCHES DE OCASION

Antes de comprar su coche visite nuestra exposición y encontrará lo que Vd. desee, tenemos existencia de todas marcas en grandes y pequeños.

MANUEL PUIGBO

Avda. Conde Sallent (junto a Buenos Aires). Teléfono, 1948

SEÑORA

VISITE NUESTRA SECCION DE

Lanas marca "La Balenguera"

DE VENTA EN

"Jorrado"

Conquistador, 28

Todas las calidades
Inmenso surtido en colores
Précios en Fabrica
únicos en Palma

MUEBLES SERBALL

Son los preferidos por ser de Fabricación propia.

Fábrica y Exposición

Marqués de la Cenia, número 14, Frente Instituto

COMPAÑIA TRASMEDITERRANEA

MADRID

PASEO DE LA CASTELLANA, 14

SERVICIOS REGULARES DE BUQUES COMERCIALES Y CORREOS ENTRE LA PENINSULA - BALEARES - NORTE DE AFRICA - CANARIAS - GUINEA ESPAÑOLA

Línea rápida de gran lujo Barcelona — Cádiz — Canarias

Salidas semanales, de Barcelona los sábados y de Cádiz los lunes

Servicio fijo entre los puertos del Mediterráneo — Norte de Africa— Canarias

Salidas de Barcelona quincenalmente los jueves, admitiendo carga y pasaje

LINEA DE FERNANDO POO

Servicio rápido mensual, con salida los días 17 de Barcelona, 18 de Valencia y 20 de Cádiz

Servicios diarios entre Málaga — Melilla — Algeciras — Ceuta— Algeciras— Tánger

Servicios comerciales quincenales Alicante-Valencia-Canarias y Sevilla-Cádiz-Canarias

LINEA RAPIDA DE GRAN LUJO BARCELONA - PALMA MALLORCA

Salidas todos los días, (excepto los domingos) de Barcelona y Palma a las 21 h. Llegada a las 7 horas

LINEA RAPIDA VALENCIA PALMA

Salidas de Palma los domingos y de Valencia los lunes a las 20 h.

LINEA PALMA-ALICANTE ESCALA EN IBIZA

Salidas de Palma los viernes a las 12 horas y de Alicante los domingos

LINEA PALMA-MAHON

Salida de Palma los jueves a las 20 h. y de Mahón los viernes

Para informes:

OFICINAS DELEGACION DE LA COMPAÑIA EN EL NUEVO EDIFICIO DEL MUELLE

Neumáticos MICHELIN

Desde que se están fabricando dichos Neumáticos y Cámaras en España según en que tipos y dimensiones de neumáticos han BAJADO sus precios hasta en un

50 0/0

No comprar Neumáticos ni Cámaras sin antes haber consultado precios a CASA GOMILA. Avda. A. Maura, 13, Telef. 1128. (7855

LOMBRICES (cucs)

Desaparecen únicamente tomando el ELIXIR VERMIFUGO Aguiló de Son Servera.

MORRIS 8 H. P.

dese 5.750 ptas. Casa Gomila Av. Antonio Maura, 13. (9375

Hermanos ALOMAR

Blenorragia cura radical, Sífilis, Enfermedades piel. Avenida Alejandro Roselló, 117. Teléfono. 2327.

Garage Americano

Reparación, compra y venta de cubiertas y cámaras usadas. Villanova, 30

Latín -- Francés -- Inglés

Alemán, Contabilidad, Matemáticas, adaptado al comercio y bachillerato. Clases económicas y a domicilio. Calle Rayo, 28, 2.º Sta. Catalina. (5062

CRISTALES DE FORMA

para relojes de pulsera se colocan a 1 peseta. Reparación y venta de relojes precios limitados. Kiosco Relojería viuda I. Miró. San Miguel, 119.

C. PASCUAL

MEDICO ESPECIALISTA

Piel, Sífilis y Vías Urinarias, Prostata, defectos sexuales, impotencia, úlceras de las piernas.

Consulta de 11 á 1 y horas convenidas.

Consulta económica de 6 á 8.

Mesquida, 9. (Junto al Borne.

PIECERA

se necesita de calidad. Brusotto. Brondo, 3. (9537

SE VENDE

un juego de recibidor, modesto. Razón: Plaza Sta. Eulalia, 10. (9553

TELAS GOMADAS PARA CAMAS

MEDIAS GOMA PARA VARICES

FAJAS de GOMA

para Descenso estómago, Riñón móvil, Operados hernias, Obesidad, etc., etc.

ALGODONES
GASAS : VENDAS
COMPRESAS ESTERILIZADAS

Precios especiales a los Sres. Médicos, Farmacéuticos y Drogueros

CASA CODINA

Unión, 8 - PALMA

(Entre Mercado y Borne)

M.C.D. 2022