LA ÚLTIMA HORA

SUSCRIPCION: Un mes.. ... ... 2'50 Ptas. Extranjero semestre ..... 24' „ Número suelto ... ... 15 cts.

DIARIO ILUSTRADO DE LA NOCHE, DE INFORMACION, LITERARIO Y ARTISTICO

REDACCION Y TALLERES Olmos, 2
ADMINISTRACION: P. Cort, 29
Teléfono número 1.243

Palma de Mallorca. Miércoles 25 Septiembre de 1935.

DIRECTOR Y FUNDADOR: D. JOSE TOUS FERRER

Año XLII.— Núm. 12.900

DEL MOMENTO

La Lonja de Contratación

En la sesión ayer celebrada por la Comisión Gestora de la Diputación Provincial, tratóse nuevamente de la situación en que se encuentra la Lonja, reiterando el gestor D. Francisco Fernández, el ruego de que la Diputación se haga cargo de ella para que no desaparezca, para que no se prive de tan útil y necesario elemento a los elementos mercantiles de la provincia.

En la próxima sesión que celebre la Comisión Gestora de la Excelentísima Diputación Provincial de Baleares, habrá de tratarse y resolverse, seguramente, el ruego ayer reiterado a la misma por el Gestor don Francisco Fernández, en el sentido de que la Lonja de Contratación, que fué creada y en principio sostenida por la Diputación, por el Ayuntamiento de Palma y por la Cámara Provincial de Comercio, Industria y Navegación, y que estas dos últimas corporaciones han abandonado, sea en adelante sostenida por la corporación provincial.

La resolución que sobre el ruego formulado por el señor Fernández, adopte la Diputación, será decisiva para la vida de aquella institución.

Si el acuerdo es favorable subsistirá la Lonja.

Si la resolución es adversa habrá de irse a una inmediata liquidación de la misma.

Si tuviera que procederse a la liquidación de la Lonja, se daría el caso absurdo, incomprensible, ilógico, de que no haya podido subsistir en Mallorca un centro de orientación mercantil que aquí es más necesario, es más preciso que en otras muchas partes ,donde existen centros semejantes.

La mayoría de regiones cuentan con Lonjas o bolsas de productos propios de la región, centros éstos que tienen por esencial misión impulsar el comercio de los mismos y servir para la orientación de ese comercio.

En Mallorca es más preciso un centro de esta naturaleza que en muchas otras partes, y lo es por la sencilla razón de que en Mallorca se registra una división de la propiedad como en ninguna otra región, y esto hace que los productores sean innumerables, y por razón del gran número de éstos forzosamente la mayoría de ellos han de ser modestos.

Estos modestos productores viven únicamente atentos a los trabajos agrícolas y no cuidan de colocar sus producciones en los lugares de consumo.

De ello cuidan los intermediarios, que van acaparando los productos de esos modestos agricultores para luego distribuirlos a los detallistas de esta misma región, de la península, y aun para exportar algunos de nuestros productos al extranjero.

La mayoría de nuestros producductores no saben quien es el comprador en firme de sus mercancías.

La mayoría de los que adquieren nuestros productos no conocen a ninguno de los productores.

Entre unos y otros queda interpuesto el intermediario, el almacenista, el acaparador, que luego gobierna a su antojo el mercado, abaratándolo a veces cuando ha de comprar, encareciéndolo si puede cuando ha de vender, y en este juego que el dominio de un mercado permite téngase la seguridad de que nunca ganará el productor y que nunca ganará el consumidor.

¿Se comprende porqué se ha disparado la artillería gruesa contra la Lonja?

Y se comprende, por otra parte, porqué es necesario mantener la Lonja, a fin de que se puedan relacionar directamente los productores y los compradores, y donde las cotizaciones sirvan de orientación constante, y donde se controlen las ofertas y las demandas, y no los juegos de retraer del mercado un artículo para encarecerlo, mientras los almacenes están abarrotados, o volcar en un momento dado toda la existencia en el mercado para desvalorizar un producto.

Este juego no lo harán nunca los modestos productores mallorquines, a quienes hay que convencer para que en interés suyo sean los más entusiastas defensores de la Lonja.

Por el bien que a nuestra economía puede reportar el funcionamiento de la Lonja de Contratación, celebraríamos que la decisión que la Diputación Provincial adopte en su próxima sesión, fuera favorable a la propuesta ayer reiterada por el Gestor Don Francisco Fernández, cuyo tesón en defender la Lonja es digno de todo encomio.

El Sr. Alba dando a los periodistas cuenta del curso de sus gestiones. (Express Foto).

NUESTROS COLABORADORES

Por un ejército internacional

Un Ejército internacional, en funciones de policía mundial y al servicio exclusivo de la Sociedad de las Naciones, es, bien claro se vé, lo que le faltaba a ésta para tener la autoridad efectiva que precisa.

Este Ejército podría sustituir a los ejércitos nacionales, que pasarían así a constituirlo, y debería adoptar una bandera: la blanca de la Paz con la balanza de la Justicia en medio.

Contribuirían a su formación todos los países signatarios del Pacto Briand-Kellog cada uno en proporción a su riqueza. Con esto las naciones, principalmente las que como la nuestra no podrán permitirse en muchos años el lujo de un ejército potente, se sentirían seguras, y podrían realizar al mismo tiempo considerables economías presupuestarias.

Tomados por el Ejército y la Marina internacional los sitios estratégicos del mundo—Gibraltar, Suez, Panamá, Malta, Hong Kong Singapoore—desaparecería como por encanto la mayor parte de los motivos de codiciosa y vanidosa pugna, no por latente menos peligrosa, que hoy perturban la paz en todas partes.

Como un avance o intuición de esta iniciativa los pactos ya suscritos quisieron comenzar por solidarizar moralmente a las diversas naciones contra un probable agresor, y en la adopción de sanciones de carácter económico, se presentía la necesidad más notoria cuanto más transcurra el tiempo, de contar con una fuerza suficiente para hacer cumplir los pactos por cualesquiera medios eficaces.

Un Ejército internacional además de las ventajas económicas que reportaría a todos los países, ya que el capítulo presupuestario de guerra podría reducirse extraordinariamente en todas partes, tendría otras ventajas de índole moral y humana. Por ejemplo: sin renunciar a ninguno de los modernos medios de combate cuyo poder intimidatorio no puede desestimarse, podría y debería proscribir el empleo de aquellos gases cuya acción fisiológica sobrepasase el límite prudente de dejar fuera de combate sin un daño mayor, al adversario.

Resulta una ironia demasiado sangrienta y repugnante que quienes ven en la esclavitud un estigma de infamia que pesa sobre la civilización de nuestro tiempo, estén dispuestos a cometer el mayor crimen que los siglos vieron con el empleo de gases que llevarán la más horrible muerte no sólo a las mujeres, los ancianos y los niños, sino también a los animales que nada tienen que ver con las infamias humanas.

Es verdad que una guerra en la que se usan los modernos gases, ya no va contra el hombre sino contra el mismo Dios en el conjunto de inocentes seres por El creados, y no se espere que la Providencia se muestre por esta vez insensible a tanta maldad y audacia.

La Sociedad de las Naciones por medio de su Ejército internacional puede lograr que se proscribe el uso de los gases inhumanos en la guerra, revalorizándole moral y técnicamente y volviendo a hacer amable la profesión militar que ya se está haciendo odiosa. En efecto: todos servimos para defender el derecho y la justicia por medios nobles y lícitos, pero no servimos todos para actuar de fuerzas ciegas del mal, como instrumentos estupidos de una vesania exterminadora.

Entonces el militar ya no sería el juguete de las torpezas políticas de los gobiernos y dinastías funestas. Ya no sería enviado a jugarse la vida en una guerra por los mismos que quiza no la quisieron o supieron evitar. En otro orden de ideas ya no se iría al ejército sin vocación, solo por el imperativo de circunstancias familiares o por adversidades económicas, sino con el orgullo y la conciencia de ser el brazo ejecutor de la Justicia universal y eterna, sin odio para pueblo o raza alguna, con el idéntico amor y respeto a todos ellos.

Para alentar esta vocación todo hombre encontraría en el fondo de lo mas noble de su ser las energías suficientes. Ya lo dijo un notable filósofo de nuestra raza: José María de Hostos, imperdonablemente desconocido en España, en su "Moral Social„ cuando afirmaba que "ni aun el placer de la Verdad es tan intenso como el placer de la Justicia„ y de ello da buena fé en estos dias la unanimidad del mundo cuya conciencia está despierta y vigilante.

Para proscribir el uso de los gases, para impedir la esclavitud, para garantizar la eficacia de los protectorados o mandatos que la Sociedad de las Naciones confiriese, para descargar los presupuestos nacionales de los dispendios de guerra, para cortar de raiz la emulaciones bélicas y la carrera de armamentos, para fundamentar la paz del mundo no solo en la razón y la justicia sino también en la fuerza a su servicio, para volver por el prestigio de la carrera de las armas, tornándola a su condición cristiana de sacerdocio de honor, para todo eso y más, es necesario que pueblos y gobiernos se vayan entusiasmando con el proyecto de creación de un ejército internacional en cuyas filas y buques nuestra mocedad pudiera realizar los dos anhelos modernos más sugestivos: servir a la Humanidad y conocer mundo.

HIPOLITO LEON JORDAN

(Reproducción prohibida).

Pronto:

Mademoiselle Docteur

la más temible espía de la gran guerra.

PENSAMIENTOS

Aun al adversario se le debe siempre la justicia.—*Melquiades Alvarez*

* *

Lo mejor que tenemos en la historia es el entusiasmo que en nosotros excita.—*Goethe.*

* *

El pueblo sabe que la judicatura no se ha establecido para servir a la vanidad de los que la ejercen, sino al consuelo de los que la buscan.

* *

En política, la oposición se resiste, mientras los apetitos no pierdan la esperanza.

NUESTROS COLABORADORES

Españoles de antaño

LXIII

Los españoles y mejicanos reciben refuerzos y preparan un combate decisivo.

A pesar de las penalidades que tuvo que arrostrar Cortés, de las dificultades que tuvo que vencer, de los combates que tuvo que sufrir, las intrigas que desbaratar, las traiciones que sorprender y los obstáculos de todas clases que conjurar; la estrella de aquel glorioso español de todos los siglos, brillaba en todo su esplendor.

Aquellos capitanes esforzados que hemos ido presentando en el curso de esta gloriosa epopeya, que bajo la égida insigne de Cortes, tejieron con la trama de sus vidas ,con las vibraciones de su espíritu, con los alientos del alma, con las fibras del corazón la página más heróica, más sublime, mas mistica, mas portentosa, más brillante, más pródiga en fulgurosos destellos de cuantas registra la historia humana; aquellos ilustres españoles paladines de la Patria, heraldos de la Fé, que en lejanas tierras abrian con el esfuerzo de su espada, su mirada en alto y sus propósitos nobles, las sendas de España, nuevas prestancias a la civilización, nuevas rutas a la Fé, engrandeciendo el dilatado solar hispano, aumentando los blasones de la raza, elevando a la más alta cumbre nuestra historia. A todos ellos, Caudillo, capitanes y soldados hijos de España; a todos ellos, hijos de esta tierra de damas y patriotas, de reyes y santos, poetas y filosofos, pintores y literatos, místicos y guerreros, esploradores y nautas, evangelistas y conquistadores, bohemios y locos, aventureros y hombres gentiles, matronas y mujeres bellas del siglo XVI; a sus esppiritus inmortales hay que dedicarles un eterno tributo, como eterna es la gloria que nos legaron; consagrarles un recuerdo perenne, como perennes son sus hechos legendarios; en un salmo diario elevarles una oración, para que en el cielo se junte con aquellos heraldos de la cristiandad y que todo ello sea reflejo de imperecedera gratitud que los espanolistas de hoy consagran con devota emoción, a los españoles de antaño de cuya gloria se nutre la vida de nuestra Patria.

Sí, la Providencia que fué siempre firme Protectora de Cortés quiso que su estrella brillase en todo su esplendor; asi después de la ruda batalla del templo y cuando tan necesitadas estaban sus tropas de un bien ganado descanso, en aquellos penosos momentos de agotamiento físico y quebrantamiento moral; inesperadamente se le presentaron muchos millares de tecuscanos al mando de Iztlixuchil; esforzado caudillo de veinticuatro años, ofreciéndosele para combatir bajo sus órdenes contra los irreductibles mejicanos; y era aquel un inesperado esfuerzo que en aquellas circunstancias sumamente criticas tenía mucho de providencial.

Cortés agradeció en extremo semejante prueba de amistad y confianza y después de repartir entre ellos una buena parte del botín recogido, rasgo generoso que acabó de conquistar la voluntad de los nuevos combatientes, distribuyó aquellas fuerzas entre las guarniciones de las ciudades conquistadas, incorporando treinta mil de ellos al grueso de su ejército.

Cuando los mejicanos tuvieron noticia de aquel suceso quedaron profundamente abatidos, siendo tan acentuado su deprimido estado, que muchos de los Ministros de Guatimocin le decían al joven emperador "efectivamente el Dios de la guerra de los españoles debe ser mas poderoso que el nuestro„.

Además los mejicanos se encontraban en el trance doloroso de verse precisados a combatir contra sus propios familiares, porque muchos de los combatientes que se iban allanando con Cortés, eran próximos parientes de los mejicanos.

Dos días después llegaron otras tribus de la serranía, ofreciéndose a Cortés para pelear bajo sus órdenes y disculpándose por no haber hecho antes aquel ofrecimiento, presentándole abundantes víveres que fueron de grandísima utilidad porque empezaban a escasear las que tenían los españoles. Cortés agradeció mucho semejante prueba de adhesión y desprendimiento; y para corresponder a ella les obsequió con cuentas de vidrio, espejos, rosarios, cascabeles y otras fruslerías a la que tan aficionados eran los indios; y después de agasajarlos les despidió diciendoles que dentro tres días se presentasen con todas las fuerzas disponibles, como así lo hicieron; porque pensaba dar las batallas decisivas.

Durante los tres días de tranquila preparación, estableció Cortés el riguroso cerco a la ciudad; mandó tres bergantines bien armados y tripulados a Pedro Alvarado, y otros tres a Sandoval, para que por el otro lado impidieran el abastecimiento de Méjico, mandando a los capitanes de los barcos que a todas horas navegasen por la costa, apresando cuantas canoas se presentasen provistas de víveres o de gente; y fué tan hábil y extrema la vigilancia ejercida, que en pocos días fueron apresadas centenares de canoas que intentaban entrar o salir de Tenut cleitlan.

Siguiendo el cristiano caudillo su ininterrumpida costumbre, la víspera del combate mandó celebrar una misa, a la que asistieron los Capitanes, los soldados libres de servicio y numerosos indios conversos y al terminar la ceremonia reunió a los que ejercían mando para darles a conocer su plan de ataque, indicando detalladamente a cada uno lo que tenía que hacer y cual había de ser su intervención para mejor cooperar al plan de conjunto; marchando después inmediatamente en busca del enemigo con veinte caballos, dos piezas de artillería, trescientos españoles y muchos miles de indios aliados.

Los mejicanos que durante aquellos tres días no habían combatido, aprovecharon la tregua para limpiar los canales y construir baluartes des

Según las últimas noticias el aviador Campbell Black y su compañero Mac Arthur han llegado a Kabushia (Norte de Khartoum), resultando destrozado su aparato a causa de un incendio en el motor resultando afortunadamente ilesos los dos aviadores. Campbell Black y su esposa, la conocida actriz Florence Desmond con su coche en el aeródromo de Hatfield momentos antes de salir, consultando el mapa (Express Foto).

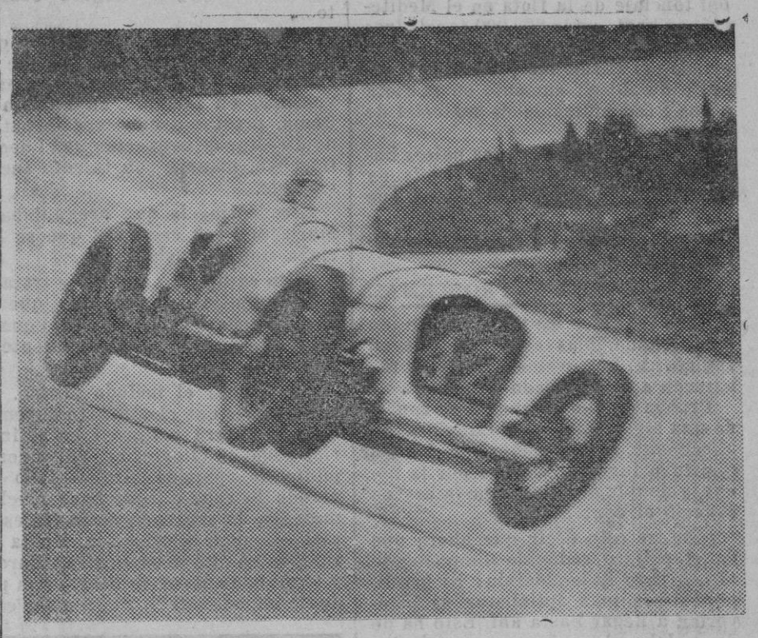

John Cobb con el coche más grande de la carrera, un Napier Ralton, venció en la carrera de 500 millas en Brooklands, que es conocida por la carrera de gran distancia más rápida del mundo. John Cobb hizo la carrera en 4 horas, 28 minutos y 52 segundos en 121.28 m. p. h. En dicha carrera concurrieron muchos famosos motoristas. John Cobb en su coche Napier Railton durante la carrera en Brooklands. (Express Foto).

M.C.D. 2022

de donde esperaban el ataque de los españoles.

Estos se dirigieron rápidamente en actitud ofensiva al encuentro del enemigo, sin reparar en lo abundante en sus fuerzas que eran incalculables, por lo numeroso de los refuerzos que habían recibido los mejicanos de múltiples provincias; ni en lo favorable de la situación en los puentes, fuertes y albarradas; ni en las reservas acumuladas en las calles afluentes, cuyas impaciencias para entrar en lucha eran tan irrefrenables, como inmenso su afan de venganza y exterminio, ni en el juramento que los mejicanos habían hecho al emperador, de no dejar un español con vida, o perecer todos ellos en la lucha.

Ninguna de estas circunstancias graves amilanaba el ánimo esforzado de Cortés,ni de sus valientes soldados a los que tantas veces había conducido a la victoria; nada de todo ello tenían en cuenta, nada les arredraba; todos sus sentimientos, sus pensamientos, sus reflexiones, estaban absorbidos por su afán de gloria y conquista. El nombre de España grabado en su corazón y su Fé en la Providencia, eran los mismos motores que guiaban a los españoles, al embestir furiosamente al temible enemigo para empezar una batalla, que para unos y otros era decisiva, ya que para los mejicanos significaba la conquista o la pérdida de su independencia y tal vez la destrucción de Méjico; y para los españoles la coronación o el fracaso de su inigualada y gloriosa empresa.

Capítulo aparte merecen los dramáticos episodios del que fué sangriento y cruelísimo combate.

CAPITAN BELLVER

NUESTROS COLABORADORES

INSTANTANEA POLITICA

EL PERSONAJE DE LA CRISIS

En todas las crisis se pronuncian frases que pasarán a la historia, o al menos eso pienan los que las pronuncian con solemnidad a la Puerta de Palacio. Pero siempre destaca un personaje con mayor brillo. Ese personaje es el eje de la crisis, la clave del misterio. el llavero de la solución. A él van dirigidas todas las miradas. Los reporteros le siguen incansablemente noche y día. Los fotógrafos le asedian. Y a propósito de fotógrafos, ¿por qué el señor Martínez de Velasco se retrata ahora sin gafas? No será por hacer alardes de belleza que nunca importaron gran cosa a don José.

El personaje central de este tango argentino denominado crisis sin saber de quien, es el jefe agrario señor Martínez de Velasco quien ha pronunciado frases eminentemente históricas, a saber: Ya veremos. Hace falta meditarlo. El partido se solidariza con sus Ministros. Esto es todo (Esta misma frase también la dijo en francés el Sr. Samper, que no en vano fué Ministro de Estado y lenguas murmuradoras decían que no hablaba la lengua de Moliere). Y así sucesivamente.

Y sin embargo es exactamente don José Martínez de Velasco quien ha promovido esta crisis. ¿Por qué? El motivo es el traspaso de Obras públicas a Cataluña. Pero es que en ocasiones se han hecho traspasos y concesiones a la región autónoma siendo Ministro el señor Cid, agrario, sin motivar esta protesta derivada en una crisis de las llamadas de fondo. A la gente no le convence la explicación y sigue preguntando ¿Porqué esta crisis?

Por de pronto no se vislumbra la solución inmediata. Se dice que esta tarde habrá Gobierno. Perfectamente. No hace mucha falta porque ya está visto por anteriores crisis que el Estado marcha igual, y no solo con la crisis, sino suprimidos Ministerios. Es el caso más singular de la historia política española.

Todos los personajes consultados, excepción hecha de las izquierdas coinciden en aconsejar un Gobierno de idéntica formación parlamentaria al actual. Ahora bien. Si se hace así, ¿para qué la crisis?

ALVAREZ DE LEON

(Reproducción prohibida).

IMPRESIONES DE UN PERIODISTAS FRANCES

Aclaráse la atmófera entre Londres y Roma

Inglaterra e Italia se aproximan. He aquí lo que caracteriza la situación internacional hoy.

Ayer, sin contar con otro elemento que una nota publicada por la Agencia Reuter, llamaba yo la atención de la opinión pública acerca de esta evolución, y dejaba entrever que pronto los hechos diplomáticos confirmarían tan feliz impresión.

Los acontecimientos han confirmado mis congeturas.

CAMBIO DE NOTAS

Se ha publicado esta noche un comunicado. Los periódicos de Roma—que no aparecen en lunes hasta mediodía—han insertado el texto y lo han comentado.

Anuncia este comunicado que Sir Eric Drummond, embajador de Inglaterra, ha visitado al Signore Suvich, subsecretario de Estado italiano, y que ambos gobiernos se han dado mútuas seguridades de que sus medidas de carácter militar no tienen fines ofensivos ni significan provocación alguna.

Recordemos esas medidas: fortificación de poblaciones italianas en el Dodecaneso; refuerzo de bases aéreas en Sicilia y en Tripolitania; concentración de dos divisiones en la frontera de Egipto y Cirenáica. Esto por parte de Italia.

Del lado de Inglaterra, aumento del tonelaje de la flota en el Mediterráneo hasta unas 800.000 toneladas; refuerzo de todas las guarniciones a orillas del mismo mar, del Rojo y del golfo de Aden; aumento en la flota aérea y acumulación de material de guerra.

En una palabra: los dos países habíanse colocado frente a frente en formación de batalla, mientras que las dos opiniones, sobreexcitadas por la prensa, adoptaron postura de desafío rencoroso.

QUEDA EL PROBLEMA...

Hace tres días los tonos se han ido modificando, más en Italia que en Inglaterra. Los gestos y las palabras bajaron a más avisado diapasón.

Prueba de ello es que ya se concede una significación conciliadora, públicamente, a un cambio de visitas que tuvo lugar el viernes por la noche, y de que el público hasta hoy no conoció el contenido.

¿Quiere esto decir que ahora queda el peligro reducido simplemente al conflicto italo-abisinio? Ni los diplomáticos más optimistas se atreverían a llegar hasta ahí. Esto ha de de ser labor de mañana: reemprender la ruta en una atmósfera libre de amenazas de tormenta, realizando el examen del problema que es preciso no olvidar exponer exactamente: ¿Cómo ofrecer a Italia la posibilidad de colonizar sin guerra un país, del cual la Sociedad de Naciones ha reconocido el atraso brindándole una tutela internacional?

En todo caso, sea el que fuere el comunicado que publicará mañana el Consejo de Ministros de Italia, las hostilidades no pueden comenzar sino pasados muchos días. La caravana de periodistas extranjeros que debe, si hay guerra, seguir las operaciones en el frente italiano, no ha de salir de Roma antes del viernes. Resta aún una espera y un respiro.

Pero los contactos entre el Gobierno fascista y la diplomacia extranjera no son fáciles ni pueden tener una esperanza de éxito si, en Génova como en Londres, no se demuestra la voluntad sincera de facilitar el arreglo, y es de creer que exista en el momento actual.

Acaso mis lectores me tilden de grandemente optimista, cuando por todos lados se escucha pronunciar las palabras "irreparable,,, "sin remedio,,. Mas yo no abandonaré la esperanza hasta que toda posibilidad hay sido deshecha.

ALCEMOS EL DEBATE

Cuando salía esta mañana del hotel en que me hospedo, me aproximé a un kiosco en donde se exhibían periódicos extranjeros. Entre ellos, los alemanes lucían títulos a toda plana, en que, con muy ligeras diferencias, se encerraba la noticia misma: "Ruptura inevitable,,... "Seguro conflicto...,,

Sería lamentable en verdad que, en una controversía entre los que fueron aliados en la gran guerra, estuviéramos en Londres, en París o en Roma, prestos a obedecer la batuta de director de orquesta que el doctor Goebbels maneja con talento incontestable.

Recordemos lo que preguntaba el Mariscal Foch cada vez que se iniciaba una discusión:

—En resumen, ¿de qué se trata?

No admitía el mariscal que se abriera debate sobre un punto que no estuviera de antemano claramente delimitado.

Empleemos el método mismo. No permitamos que el conflicto degenere en una guerra peligrosa en el interior como en el exterior. Volvamos al punto de partida. Italia—todo el mundo lo sabe—desde hace muchos meses se ha marcado como fin esencial colonizar a Abisinia. En la situación en que se encuentran Europa y el mundo entero, se debe, sería prudente impedírselo? ¿Pueden ser conciliadas sus ambiciones con la paz del mundo?

Sólo se cuenta con pocos días para dar una respuesta a tales preguntas, pero es necesario que se eleve el debate más arriba de los egoismos nacionales, y evitar que se pierda en las curvas de las fórmulas internacionales.

JULES SAEERWEIN.

Roma, 23-9-935.

En breve:

Reportaje sobre las aventuras llenas de emoción y de peligro, de la famosa espía

Mademoiselle Docteur

Kaleidoscopio mundial

SABIDURIA EN POCAS PALABRAS

La vida es un juego de órganos de los que el amor propio es la expresión mental. No hay rasgo sublime que escape a su impulso, por inconsciente que parezca.—Fiessinger.

Las heridas del amor propio se curan mas pronto en los animales que en el hombre. El animal dispone de menos elementos de juicio para justificar la duración de su herida.—Fiessinger.

En el orden natural como en el orden social no se debe querer ser mas de lo que se puede ser.—Chauford.

Los regímenes políticos sufren de enfermedades de crecimiento y de enfermedades crónicas, pero mueren de muerte violenta porque llega siempre un momento en que son incapaces de reformarse a si mismos.—Lassory.

El amor como el fuego, no puede vivir sin un constante incentivo y muere en cuanto deja de temer o de esperar.

Dios creó al hombre y a la mujer para poner el concepto de la persona perfecta fuera de nuestro alcance.—Gutzkow.

Los ignorantes se indignan enseguida por cualquier duda acerca de su saber mientras que los cultos admiten sin dificultad que el hombre no acaba nunca de aprender.—Gutzkow.

Todo el mundo ve lo que tu pareces, muy pocos penetran lo que tu eres y estos pocos no se atreven a contradecir la opinión de los demás.—Maquiavelo.

Para tener éxito en la vida se necesita una cierta aleación de talento y de simpleza, como la moneda de plata necesita aleación con cobre.

AGINARCO.

(Prohibida la reproducción).

NUESTROS COLABORADORES

Notas de la actualidad económico-financiera

La situación. — Las Bolsas están bien orientadas. — Las conversiones de la deuda pública.

Hacia tiempo que la situación política no se presenta tan nebulosa y sobre todo tan preñada de amenazas. La ley de restricciones ha sido como la manzana de la discordia, en el mismo seno del Gobierno. Y es natural, cuando tocan a suprimir, nadie quiere ser el suprimido, que esto es lo que está sucediendo. Afortunadamente parece que se hizo la paz con mohines; con fruncidos cenos, se ha terminado la labor con arreglo a las líneas señaladas por el señor Chapaprieta,marcándose quienes han de cesar tanto en Ministerios, como subsecretarias y direcciones generales. Se va a proceder a la auténtica poda. Lo que haría falta señalar—por el momento no se sabe—es el fruto que ha de dar la poda en razón a los millones de economías que se van a encontrar. Posiblemente la poda no dará muchos millones, pero es preciso considerar sus efectos morales porque ya es suficiente para el público, para la opinión, para el contribuyente llegar a saber que se ha puesto un freno, una barrera al crecimiento desmesurado de la fronda de la burocracia oficial que en estos tiempos calamitosos que atravesamos de economía dirigida iba tomando unos caracteres tan socialistas que el Estado absorbia las funciones de la colectividad productora aunque solo fuera para intervenir y nunca para producir ni para controlar con una tendencia de mejora de producción.

Como es lógico con la supresión de Ministerios la poda ha de traer un reajuste ministerial, lo del reajuste quiere decir eliminación de unos cuantos ministros. Todavía no se dibuja cómo se hará este reajuste porque hablando con sinceridad todos lo temen, ya que nunca se sabe lo que puede venir después de un planteamiento de crisis parcial, en razón a los que cesan y a los que a sustituirles hubieran de venir.

La situación política, repetimos, se encuentra muy embrollada y preñada de enormes dificultades de toda índole. Comenzando por las sociales, siguiendo por las políticas y terminando por las económicas y financieras. Afortunadamente en este terreno, el Gobiero personificado en su Ministro de Hacienda está desarrollando una labor bastante acertada. Entre las economías, el aumento de la recaudación, las conversiones y la política de dinero barato se está produciendo un ambiente muy favorable en el mercado del dinero y de aquí pudiera surgir una reacción en las actividades económicas con lo cual vendríamos a ofrecer soluciones al problema del paro que hace tiempo se buscan pero que nunca terminan de encontrarse.

—

Tal vez los rumores de guerra y la agitación que han producido las recientes reuniones de la Sociedad de las Naciones en Ginebra hayan venido a crear un ambiente de recelo, pero los reflejos de la situación lamentable de algunas Bolsas extranjeras han quedado bastante limitados. Pese a todo no ha podido evitarse que los corros de especulación en estos días últimos hayan perdido toda la prestancia que tenían al correr de esta temporada última, por que Barcelona muy afectada por esta mala tendencia del momento de las bolsas extranjeras ha creído conveniente seguir la misma línea, como si a España le importara mucho lo que pudiera suceder en este terreno de las sanciones económicas a Italia o en el de la guerra con Etiopia. Afortunadamente ese movimiento de recelo, como decimos, se encuentra muy limitado y no tienen profundidad en cuanto a las consecuencias que pudiera producir sobre los cambios. Los valores de dividendo, que ya llevan una temporada un poco endebles, tampoco han conseguido dominar este complejo de preocupaciones. Pero en cambio, los valores de renta fija y los fondos públicos siguen su excelente tendencia.

Precisamente en estos días pasados se ha precipitado en algunos momentos sobre el mercado, especialmente sobre el madrileño, una masa considerable de dinero fresco, en proporciones insospechadas que se cree procede de la recogida de los bonos oro. Bajo esta presión el mercado sigue cotizando admirablemente los valores del Estado, que mantiene gallardamente su tendencia al alza, lo que hace sospechar que se seguirá cotizando con rentas que quedan siempre por bajo del 4%, tipo que se establece como regulador para los fondos de Estado, alineados forzosamente de esta forma en cuanto a la capitalización por la proximidad de la nueva conversión de deuda la nota más interesante de las Bolsas se encuentra aquí. Mucho negocio, buena tendencia y la seguridad de que los valores irán para arriba todavía aun que hay que considerar que ya han desbordado la capitalización del 4% libre quedando por bajo de la misma.

LAS CONVERSIONES DE DEUDA PUBLICA

Se realizó la primera y ya está anunciada la segunda. La primera como se esperaba fué un éxito completo. Para los 990 millones de pesetas que representaba la emisión de Amortizables de Villaverde a convertir, no hubo más que 46 millones de peticiones de reembolso. Al ofrecerse en suscripción estos 46 millones demandas diez veces mayores, hasta dar un prorrateo solamente al 9,51 por 100. Estos datos hablan con evidente claridad de la buena postura de la conversión. No se ha utilizado para nada el Banco de España. Las cuentas han jugado con toda normalidad. La subscripción ha sido en dinero contante y sonante y aun quedan buenos millones todavía en poder del público considerando que la recogida de los bonos oro ha producido un sobrante de dinero que ha de encontrar colocación en Bolsa de unos 250 millones de pesetas.

La segunda conversión que ya se encuentra anunciada se realiza sobre las mismas bases técnicas que la primera. Acaso la suma de títulos a convertir sea algo menor, pero las características del título son las mismas. Se convierte el Amortizable 5% de Alba, es decir, un 5% con impuestos y se entregará un 4% libre. No hay, como en el caso anterior, el menor perjuicio para el tenedor, ya que se le respeta integramente la renta que cobraba. Solamente se extiende un poco más el plazo de amortización.

La situación del mercado sigue siendo muy favorable para la operación. Mandan todos los factores anteriores. Sobre ellos el éxito de la operación precedente. Para reforzar la buena postura del ambiente, la existencia de esos millones de los bonos oro y para cerrar el cuadro de un ambiente tan propicio, la impresión cada vez más favorable del público en cuanto a la obra del Ministro de Hacienda. Desde el punto de vista psicológico la coyuntura no puede ser más propicia. Para terminar se ofrecen noticias tan interesantes como esa de que en lo que va de año entre aumentos de recaudación y economías, el presupuesto lleva una mejora en relación con el anterior de 178 millones de pesetas. Se encuentra en plan de realización toda la organización de las restricciones. Todo hace suponer que el público seguirá prestando al ministro su apoyo más decidido como una colaboración que es plenamente necesaria, entre los dos elementos fundamentales de la vida nacional, el dinero, el ahorro, el rentista y por el otro lado el poder ejecutivo. Habrá que decir también que se encuentra en estos momentos en plena sazón la política de restricciones. Existe cierta nebulosa todavía sobre lo que habrá de ser la obra al final, pero no hay duda que el Ministro de Hacienda obtiene un éxito completo culminando su obra con arreglo a las líneas directivas con que la había trazado. El esfuerzo titánico que ha tenido que realizar, hace más plausible su intención y su iniciativa. Suponemos que al correr del tiempo, se irá viendo que los millones de economía están en desproporción con la marejada que ha producido la táctica del Ministro de Hacienda. Pero acaso, lo que este ha querido no ha sido realizar una obra drástica puesto que ha ido suavizando las líneas generales del proyecto. De todos modos, bastará tan solo la impresión de que se ha creado una nueva época en cuanto a la administración de los caudales del Estado en relación con la proporción del gasto por personal, para que la opinión se dé cuenta de que algo muy grande en la vida política española se ha producido. La idea de que todo español aspira a un cargo en el Estado, se cortará de pronto. Y no hay duda que solamente la reacción moral que pueda producir la desaparición de esta esperanza de cobrar de la nomino del Tesoro, es suficiente para valorizar el esfuerzo del Ministro que para nosotros viene a tener todo el valor de una verdadera revolución. Pasarán los días, se irán aplacando las iras que desató la ley de restricciones, pero el árbol frondoso de la burocracia habrá recortado sus ramas y con la poda armoniosa que se ha realizado, se habrá conseguido que sus ramas no invadan todos los terrenos quitando el sol a quienes estaban debajo. Por que el crecimiento de la fronda estatal iba resultando eso: una sombra nefasta para toda la economía nacional.

Tenemos la firme convicción de que en el fondo, la política de restricciones no es más que esto. Un no pasarás de aquí. Y con ello, se encontrará un efecto de reacción saludable en el contribuyente que se sentía asfixiado ante el crecimiento de los tributos que en buena parte solo valían para eso, para pagar una empleomanía cuya eficiencia en cuanto a la mejor marcha de la economía nacional ya hemos visto que es completamente nula. Por que en ese aspecto nunca hemos estado peor que ahora.

A. I. ARCO
(Ex Banquero)

(Reproducción prohibida).

Escuela Católica Alemana

LULIO, 7

En esta Escuela empezarán las clases día 1.° de Octubre
Para matrícula e informes pueden dirigirse a la Directora

Doña María Mut de Garau

(Cruz, 4-1.°) todos los días de 10 a 1, desde el 23.

HERMANOS ALOMAR

Ex-alumnos de los Hospitales y Facultad de Medicina de París

Curación radical rápida de la BLENORRAGIA mediante aparato de su invención.

TRATAMIENTO MODERNO Y EFICAZ DE SIFILIS Y ENFERMEDADES DE LA PIEL

Avenida de Alejandro Rosselló, 117—Teléfono 2321

CONSULTAS.—Particular: de 10 a 12 y de 2 a 5.—Especial: de 12 a 1
Económica: de 7 a 9 noche, Martes, jueves domingos y festivos de 8 a 12

JUAN VALENZUELA

Médico Director del Dispensario Oficial de La Lucha Antivenérea
Consulta de

ENFERMEDADES DE LA PIEL

PLAZA DE QUADRADO, 25

ALCALDIA DE PALMA

AVISO a los propietarios de Autos de alquiler

Esta Alcaldía pone en conocimiento de los dueños de autos del servicio público urbano que los números indicadores de parada, deberán ser de las dimensiones siguientes: Los coches tipo Taxi deberán llevar en el centro de las puertas traseras y en pintura bien visible cifras de doce centímetros de alto por dos y medio centímetros de ancho.

Los demás coches sin distinción los llevarán en el centro de las puertas delanteras en forma y color bien visibles de cinco centímetros de alto por uno de ancho cada cifra. Palma 24 Septiembre de 1935. — El Alcalde, *Luis Ferrer Arbona.*

Industrias Agrícolas de Mallorca, S. A.

Por acuerdo del Consejo de Administración, se convoca a los señores accionistas de esta Sociedad a la Junta General ordinaria, que tendrá lugar en el local social, el día 2 de Octubre próximo a las cuatro de la tarde.

Palma, 24 de Septiembre de 1935.—P. A. del Consejo de Administración.—El Secretario, *Francisco Mulet.*

Corte y Confección

Para día 1.° de Octubre se abrirá la ACADEMIA CENTRO de Corte sistema Ferrer dirigida por la profesora Carmen Cuerda, calle de la Palma, núm. 4, 1.°

SE COMPRARIAN

Carnets Accionistas de los Tranvías Eléctricos. Razón: Plaza Sta. Eulalia, 10

Dr. Carlos de la Calleja

MEDICO , ODONTOLOGO

Ha trasladado su consulta de la calle Sindicato núm. 3 a la calle de San Miguel núm. 24 (frente a la Banca March)

SE ALQUILA

En la calle de Obispo Maura, chaflán con Miguel Marqués, se alquila una planta baja, propia para comercio.

Informes: Miguel Marqués, 58-1.°

COMERCIANTES

¿Recibe usted géneros del Extranjero?

¿Quiere recibirlos con prontitud?

Indique siempre al hacer sus pedidos sean entregados:

En Cerbere, B. Buxó Labori.
En Port Bou, B. Buxó Labori.
En Barcelona, E. y J. Labori Buxó Castaños, 8. Teléfono núm. 1911.

Corresponsal en PALMA, Bartolomé Mulet Berga, Siete Esquinas, 13 Teléfono, 1811.

SE ALQUILA

Un segundo piso en la calle de Alfarería núm. 27. Inútil presentares sin buenas referencias. Presentarse de 9 mañana a seis tarde. Informes en el primer piso.

LAXEN BUSTO LAXANTE PRODIGIOSO

M.C.D. 2022

PAGINA LITERARIA

NUESTROS COLABORADORES

DIVAGACIONES

La quimera de Hollywood

Las muchachas de antaño, cuya vida se deslizaba lenta, monótona y aburrida por entre las vastas y suntuosas dependencias de las mansiones señoriales, marchitándose como flores faltas de agua, soñaban .. Soñaban con un príncipe alto y esbelto que, montado en veloz y albo corcel, viniera a sacarlas de aquel marasmo en que yacían.

Las muchachas de hoy, hijas de una época menos espiritual e impregnadas de un materialismo desconcertante, también sueñan .. Sueñan con el cine.

Bien mirado, el cine y aquel príncipe vienen a ser la misma cosa: la ilusión soñada. Pero como en nuestros días escasean los príncipes, de aquí que las jovencitas se decidan por el cine, con la ilusión de que a más de proporcionarles el bienestar económico, ha de llevarlas a la cimera de la fama.

Es un hecho que el cine con sus fastuosidades deslumbra a nuestra juventud actual. Millares de jóvenes de ambos sexos sueñan con llegar algún día a eclipsar a un Paul Muni o a una Carole Lombard. La «quimera de Hollywood» es una enfermedad tan extendida y contagiosa como la de la gripe, que envuelve con sus poderosos tentáculos a hombres y mujeres, sin distinción de clases, países ni edades...

Ellos y ellas, mientras esperan el feliz día—día que ¡ay! para muchos no llega jamás—en que la cámara cinematográfica capte su imagen para proyectarla triunfalmente en todas las pantallas del mundo, imitan a los «ases» consagrados en el vestir, peinar y en los más minúsculos detalles.

Es lógico y natural que los que ven comodamente sentados desde una butaca desfilar por la pantalla tanto lujo y tanta riqueza se sientan inclinados hacia aquella vida fácil y frívola que nos presenta el cine toda vestida de oropeles. Pero he aquí que este mismo cine, que en algunas películas hace abrigar tales esperanzas, cuida en otras de echarlas a rodar por tierra. Los que hayan visto la «Calle 42» habrán podido observar que en el cine no es oro todo lo que reluce; y que detrás de ese mundo ficticio e irreal que nos muestra, hay otro completamente diferente, con sus penas y sus dolores, sus dramas y sus pequeñas tragedias, lo mismo que en la realidad.

En algunas películas hemos visto como pueden lograrse estos cuadros de opereta que tanto nos deslumbran por su brillo y fastuosidad. Estos bien logrados movimientos de conjunto, han costado horas y más horas de trabajo agotador, noches y más noches de insomnio, hasta caer a veces extenuados de fatiga y sueño los que en ellos toman parte.

Las «girls», esas frívolas muñequitas que siempre vemos trabajar con la sonrisa en los labios y que vienen a ser el cemento viviente y el único material humano, puesto que sin ellas no sería posible que hubiera cines, teatros, ni ninguna otra clase de espectáculos, se ven precisadas a trabajar día y noche bajo la potente luz artificial de los focos eléctricos. que va minando lentamente su vida, y la no menos severa mirada del Director, siempre alerta a sus menores movimientos. Y todo, con el fin de ganar un mísero sueldo que, muchas veces, ni les basta para costearse los más pequeños gastos de su existencia.

Pueden contarse por millares los hombres y mujeres que anualmente abandonan sus hogares, deudos y amistades, para marchar en pos de la «quimera de Hollywood», deslumbrados por el resplandor rojizo que irradia esa inmensa fogata que es la Meca del cine. ¡Cuantas mariposas inexpertas y cuantos abejorros también se han quemado sus alas en ella! Pero cuán pocos de esos muchos logran surgir del anonimato y escalar el pináculo de la fama. Y de ser así, sólo sabe Dios a costa de cuantos sacrificios, dolores y miserias...

En cambio los otros, para quienes han permanecido herméticas las puertas de la fama, se ven forzados a formar en las largas filas de los «extras»—los parias del celuloide— y a llevar una existencia mísera y oscura, que de ningún modo habrían llevado en su tierra natal, pero que allí la soportan con resignación por alentar la esperanza de que el día menos pensado algún director se fijará en ellos y los elevará al estrellato.

Difícil es que esto ocurra entre tantos miles de aspirantes. Pero quien sabe... No serían los primeros ni tampoco serán los últimos los que de esta manera han logrado ver trocado en realidad lo que tan solo era un sueño, un bello sueño...

JOSE REINES.

NUESTROS COLABORADORES

Mallorca, Aragón y Castilla

VI

Títulos que radican en las islas Baleares

XV. MARQUES DE CASA-FERRANDELL, ANTES DE LA CUEVA

La casa solariega de esta familia ya existía en Felanitx el año 1386 y de aquella villa era capitán de guerra un Ferrandell cuando las conmociones de los comuneros, con quienes peleó valerosamente y luego fué vencido y muerto. Tres hijos suyos pasaron a refugiarse en Alcudia, donde trabajaron para vengar la muerte de su padre.

De esta familia han sido jurados de la ciudad y reino de Mallorca los siguientes:

Pedro Ferrandell en los años 1518, 1530 y 1539.
Miguel Ferrandell años 1572 y 1581.
Miguel Ferrandell el año 1612.
Bartolomé Ferrandell año 1615.
Y Miguel Ferrandell, que lo fué por la clase de caballeros, año 1680.

Pedro Ferrandell en 1531 desempeñaba la dignidad política de conseller de este reino.

Benito Ferrandell el día 20 de Octubre de 1563 obtuvo privilegio de ciudadano, y el año 1601 lo obtuvieron por sus servicios, Miguel y Bartolomé Ferrandell hermanos.

Este último fué armado caballero en 1612 y le fué expedido el título de noble el día 16 de Junio de 1616.

Don Bartolomé Ferrandell y Verí, caballero del hábito de Calatrava, sirvió a S. M. de capitán del ejército de Cataluña y murió el día 13 de Mayo de 1676.

Don Antonio Ferrandell y Verí, hermano del antecedente, también sirvió a S. M. y fué caballero de la misma órden.

Don Bartolomé Ferrandell y Fortuñy, hijo del expresado don Antonio, fué caballero de la ínclita y militar órden de San Juan de Jerusalen y sirvió a su religión de capitán de galeras.

Don Antonio Ferrandell y Gual, el año 1645 juró una plaza de regidor perpétuo del Ayuntamiento de Palma por la clase de caballeros.

PRIMER MARQUES DE CASA-FERRANDELL

Don Ignacio Ferrandell y Gual, regidor perpetuo de la ciudad de Palma por el estado noble y diputado por la misma en las Cortes del año 1739, obtuvo de la Magestad de Carlos IV título perpétuo de Castilla con la denominación de MARQUES DE LA CUEVA, en virtud de Real cédula del día 5 de Agosto de 1790, y por otra del día 8 de Octubre de 1802 le concedió el soberano grandeza de España de segunda clase.

La sobrina y sucesora del primer marqués de la Cueva Doña María Francisca de Villalonga y Ferrandell, ésta fué casada con Don Ramón Maroto González Ruíz Herrera, Teniente del Regimiento de España. Ambos solicitaron y obtuvieron de S. M. con Real despacho del día 10 de Agosto de 1805 que se les permutase la denominación del Título de MARQUES DE LA CUEVA por la de MARQUES DE CASA-FERANDELL.

Su hijo Don Manuel Maroto y Villalonga capitán de caballería, fué el que heredó dicho título.

Tenía Don Manuel dos hermanos Don José Maroto y Villalonga, comisario de guerra y caballero de la órden nacional americana de Isabel la Católica, y su otro hermano Don Mariano entró a servir en el real cuerpo de Guardias, fué capitán del citado cuerpo, condecorado con la cruz de San Fernando, y con otras muchas por acciones de guerra.

ESCUDO: dos estrellas de plata, puestas en la frente del escudo, en campo azul.

XVI. MARQUES DE LA BASTIDA

Don Antonio de Montis y Alvarez, fué varón recomendable y amado por su religiosidad y talentos que empleó siempre en servicio de su patria.

A sus sabias disposiciones debió Mallorca el año 1780 el preservarse del terrible contagio que entonces devastaba a la vecina colonia de Argel.

Como regidor de Palma por la clase noble, fué diputado el año 1739 para asistir a las célebres Cortes que aquel año se convocaron en Madrid, en cuya época le hizo S. M, merced de título perpétuo de CASTILLA con la denominación de vizconde de la Torre, MARQUES DE LA BASTIDA, de cuya real gracia se le expidió el título el día 17 de Noviembre de 1791.

Fué uno de los vocales de la junta que el año 1808 se creó en Mallorca para ejercer toda la autoridad soberana, durante la cautividad de Fernando VII.

Perteneció en clase de socio de mérito a la academia Médico-práctica Balear y a la sociedad económica de amigos del país. Murió en Palma el día 26 de Febrero de 1821.

Don Guillermo Ignacio de Montis y Pontivids, segundo MARQUES DE LA BASTIDA, sirvió a S. M. haciendo toda la guerra contra la República Francesa, y hallándose de Teniente coronel solicitó y obtuvo la licencia absoluta.

En los años 1813 y 1821 fué jefe superior de las islas Baleares. Murió el año 1829.

Don Antonio de Montis y Boneo, tercer MARQUES DE LA BASTIDA, fué poseedor de varios vínculos de las familias de Suñer, Reus, Fornari y Vallés, fué también diputado a Cortes por esta provincia en la legislatura del año 1844.

ESCUDO: Una cruz de plata, puesta sobre un monte de oro, sostenida por dos leones del mismo metal, y a lo superior del escudo, en el costado derecho, una estrella también de oro, en campo azul.

PEDRO DE LA GUIA OLIVARES

Palma, septiembre, 1935.

NUESTROS COLABORADOES

Una carta autógrafa del cantante Juan Ordinas

A Tomás Ripoll al que alentamos para que realice una exposición de sus célebres autógrafos.

El archivo de autógrafos y libros de valía tanto literaria, como histórica o artística de Tomás Ripoll es sin duda alguna de las mejores colecciones de España ;allí hemos podido deleitarnos con sabrosas cartas del bajo cantante Uetam de Rossini, el gran músico italiano, de los políticos Pí y Margall, Salmerón, Emilio Castelar, Maura, Garibaldi, Blasco Ibáñez. De escritores como la Jorge Sand, Quadrado, Dumas padre e hijo, Santos Oliver. De generales como Prim, de Godoy, de Talleyrand. De reyes como Carlos II, Carlos IV, Felipe IV, etc., etc.

Sin catalogar aún. pues la labor de ordenación por carpetas es ímproba, Ripoll exhibe entre sus manos una carta del gran cantante mallorquín Juan Ordinas para quién no nace aún mucho tiempo este diario exaltó su recuerdo reproduciendo fotográficamente el cuadro que de él hizo el pintor señor Cáffaro. Los que fueron sus amigos, los que se entusiasmaron oyendo su voz... A estos creemos incumbe la tarea de una organización que sea consagrada a la memoria de Juan Ordinas. Los años han envejecido a los compañeros y amigos del cantante. Cierto o casi cierto que no se hallan para fiestas y si les place la idea es de suponer que el peso de organizar un homenaje, aunque ello no sea ninguna cosa extraordinaria, les abrumaría y creemos debe delegarse; pero en su nombre, a los jóvenes de hoy que son los admiradores de los mallorquines ilustres de ayer, aunque no los hayan conocido, como es este caso. He aquí quizás el único caro que no perepluiza el arte de ese cantante. El escritor, el político, el escultor, el pintor, el músico... han dejado pruebas que pueden hoy ser admiradas; pero no así puede decirse del cantante por que en aquel tiempo no existió ningún aparato que captase la voz y que fuese plasmada en un disco negro... Léase la carta autógrafa del archivo Ripoll y dígame luego si la amabilidad del bajo Ordinas ,unido a su arte excelso no le hacen acreedor a un modesto recuerdo:

«Sres. abonados al palco núm. 23 proscenio de 1.º piso.

Muy Sres. míos y de mi aprecio: Como débil muestra de la consideración que les profeso ruego a Vds. se sirvan aceptar mi fotografía de Beltrano en el Roberto el Diablo que es la Opera que tendré el gusto de cantar el día de mi beneficio que tendrá lugar el 19 del corriente.

Queda de Vds. siempre amigo afmo. y paisano s. s. q. b. s. m.,

Juan Ordinas.

Palma 16 Febrero 1887».

Ignoro en que teatro actuó porque no me he molestado en averiguarlo en la certeza de que al lector ello no ha de importarle gran cosa. Creo fué en el Principal.

Julio SANMARTIN PEREA

Lea dentro unos días en este diario los sensacionales artículos historiando las inquietantes y misteriosas hazañas de

Mademoiselle Docteur

NUESTROS COLABORADORES

HOJAS DE MI DIARIO

Acuarela doliente

Caravana de harapos en desfile perenne. Sus cuerpos dolientes presentan la lástima de todas las ruinas, de todas las ruinas de los árboles muertos, y esqueléticos, de los páramos ingentes y recogos, y de cosas sin alma. Alma sólo tienen en sus ojos tristes e implorantes. Ojos los suyos que miran sin ver ojos, errantes que a veces reflejan el resto de energía latente en la miseria de sus huesos, fugazmente, asustada señal de que son gentes. ¡Anónimos héroes vencidos en sorda lucha con el mundo!

El hombre es irresponsable de su destino. El destino es, sin embargo, no una fuerza generatriz, creadora, omnipotente, sino el cúmulo de efectos de causas triviales y detalles que pasaron callanditos y tímidos. Detalles y causas nimios que se aúnan, engrandeciéndose, ensanchándose, estirando y alargando sus radios hasta abarcar la infinita circunferencia de la vida.

¡Detalles y causas que el hombre no puede evitar porque su máquina cerebral es muy estrecha! Y así se produce lo faltal. Así nacen las glorias y se apagan las vidas. Unos suben, suben, suben. Otros, los más, forman filas en la inmensa caravana que sigue pasando, pasando, con lentitud aterradora y persistencia cruel.

¡Tragedia de tragedias es esta acuarela doliente de la vida!

ROBERTO RIVERA NEGRON.

Ponce, Puerto Rico.

NUESTROS COLABORADORES

LA CARETA Y NUETRO PUEBLO

Pues señor... Los comerciantes son el diablo. Uno de ellos ha tenido la idea de aprovechar el revuelo internacional y las hipótesis acerca de una guerra para atraer la atención del público hacia su establecimiento, y no se le ha ocurrido procedimiento mejor (peor, podría de decirse) que en sus artículos no se fija nadie, que colocar en un escaparate una careta contra los gases.

Madrid es la verdadera estampa de la ciudad alegre y confiada. Debe ser algo instintivo y si como se afirma, el instinto popular no falla nunca, así es tan fácil que España se vea envuelta en una guerra como en un vendabal de jamones.

Todos los días y a todas horas en la calle del Carmen de Madrid, hay frente a un escaparate un grupo compacto de curiosos de todas las condiciones y edades, alargando el pescuezo para mejor examinar por todos los lados la «famosa careta contra los gases», acerca de cuyo artefacto nuestro buen pueblo lo mismo en Madrid que en Valdenabos del Monte no tiene la menor idea, ni falta que le hace.

¿Qué esta despreocupación puede resultar funesta en los tiempos que corren? Puede ser. Pero nuestro pueblo que no conocía la careta anti-gas más que de oidas, ha oido decir también algunas otras cosas más interesantes, por ejemplo: que como los pobres en una próxima guerra no tenemos nada que perder, no tenemos tampoco nada que defender y que, por consiguiente, lo más racional y práctico, es correr.

En efecto :temiéndose una expedición aérea de bombardeo sobre Madrid, tontos serían los que aquí se quedasen con careta o sin ella Nosotros no sabemos si es materialmente posible o no, desalojar una ciudad populosa como Madrid. Pero de lo que estamos completamente seguros es de que no tendríamos ningún interés en permanecer en ella, máxime cuanto que una temporadita de vacaciones en esos campos de Dios a nadie le sienta mal, sobre todo si el Gobierno decidiera, en tan grave situación, invertir en morrales con provisiones para los madrileños lo que hubiera de gastarse en equipos o refugios anti-gas, desde luego más caros, y según dicen, inútiles.

Es que, una población desalojada, —se dirá—es una población indefensa. Bueno pero como no es probable que un Ejército invasor llegue a Madrid—ni a ningún sitio—por vía aérea, los aviadores serían muy dueños, al encontrar la población desierta ,de aterrizar en la Castellána, tomar un piscolabis y reanudar sus vuelos.

(Conste que estamos glosando a nuestro modo los infinitos y pintorescos comentarios de los que contemplaban la careta).

Pero los aviadores— se decía también—antes de retirarse bombardearían la capital y la reducirían a escombros ...A lo que hubo quien argumentaba: Ahí me las den todas. Yo no tengo ninguna casa, pero si la tuviera, preferiría conservar la piel. Además, como después habría que reedificar abundarían «los tajos». Pero ¿y el Museo de Pinturas, con los tesoros inculculables que encierra?—Sí, desde luego. Pero si me dan a escoger entre un cuadro del Greco o mi hijo, que le den morcilla al Greco.

Está visto, Nuestro pueblo, con todos sus defectos y a pesar de su malsana afición por los toros, es el pueblo más lógico del mundo. No hay miedo a que se le extravíe con utopías gallardas. «Vale más un toma, que dos te daré». «Al pan, pan y al vino, vino», y sobre todo «El día que yo me muera, se ha muerto mi mejor amigo». Con pueblos así no hay guerra posible.

JUAN DE ROCA.

NUESTROS COLABORADORES

Cock - tail literario

En amor, no siempre el más cobarde es el menos valiente.

Hay personas que se fingen chifladas para de esta manera poder engañar más fácilmente a las demás.

Los borrachos son los glotones del bar.

Muchos discuten en voz alta para que los extraños crean que tienen razón.

Una de las cosas a que más tememos es al ridículo; pero eso no obsta para que a cada momento lo hagamos.

El avaro se desviste a oscuras para economizar luz.

Los faroles callejeros son los más firmes sostenes de los borrachos.

Las muchachas de antaño ocultaban su rubor tras el abanico. Las de hoy, lo ocultan tras el «rouge».

El «barman» Bohemio

Próxima apertura de Curso 1935 - 1936
GRAN SURTIDO DE ESTUCHES DE COMPASES DE TODOS LOS TAMAÑOS
BUENA CALIDAD —PRECIOS ECONOMICOS
Tinta china en tubos y botellitas en negro y en colores.—Bloks de lejo. — Veletas. — Escuadros, cortabones y reglas. — semicírculos y dobledecímetros — Gomas. — Chinchetas, carboncillos, lápices de colores, libros de texto etcétera, etcétera.
Papelería y librería de Jose Tous. Plaza Cort, 29.

Academias Militares
Preparación para las próximas oposiciones de ingreso en la Academia General Militar.
EN LA
ACADEMIA · POLITECNICA
Rambla - 5 — Palma de Mallorca
El curso empezará el 1.º de Octubre.
INFORMES—9 a 12 y 3 a 6.

CANALETA
GRANONDA
DRENA
DEKOR
CHAPA LISA
FIBROCROM
FIBROMARMOL
URALITA
CUBIERTAS
CIELO RASOS
TUBERIAS
DESAGUES
DEPOSITOS
REVESTIMIENTOS
ARRIMADEROS
URALITA S. A. Av. Alejandro Rosselló 78, PALMA DE MALLORCA
ALMACEN: Cotoner núm. 32

DICCIONARIO HERNANDEZ
ORTOGRAFICO Y TAQUIGRAFICO
por
HECTOR H. HERNANDEZ
Más de 40.000 palabras de uso frecuente.
Obra única en su clase.
15 ptas. ejemplar
De venta en la librería José Tous,

M.C.D. 2022

✝

LA SEÑORA

Doña Catalina Salvá Bennasar

Viuda de D. Bartolomé Seguí

HA FALLECIDO EN CAMPANET A LAS 5 Y MEDIA DE ESTA MAÑANA

habiendo recibido los Santos Sacramentos y la Bendición Apostólica

R. I. P. A.

Sus desconsoladas hijas María y Catalina, hermana Antonia, nietos Ventura, Bartolomé y María Catany, nietos políticos M.ª de las Nieves Costa, Josefina Sánchez y Jaime Escat, sobrinas, sobrinos y demás familia al participar a sus amistades tan dolorosa pérdida les suplican una oración para el alma de la finada y su asistencia al rosario que se rezará a las 8 de esta tarde en la Iglesia Parroquial y acto seguido a la conducción del cadáver, así como también al funeral que se celebrará mañana, día 26, a las 10, en la misma parroquia.

Casa mortuoria: Mayor 80 – Campanet.

No se invita particularmente.

El Excmo. Sr. Arzobispo-Obispo de Mallorca ha concedido Indulgencias en la forma acostumbrada.

Informaciones

Notas de la Alcaldía

El señor Llabrés Morey, nos ha rogado hiciéramos constar al objeto de aclarar la referencia de la reseña publicada por "Correo de Mallorca", referente al asunto de "Casas Baratas": que al tratar del mismo, solicitó él, del Ayuntamiento que acordara pasarlo a informe del Oficial Letrado de la Casa, ya que el señor abogado que forma parte de la Junta de Casas Baratas, informó en el sentido de estimar que era válida la imposición de los derechos de acometida de los concesionarios de Casas declaradas baratas, por el motivo de que en la sesión celebrada por dicha junta, dos vocales de la misma, que a la vez ostentan también el título de abogado, discreparon del informante de la susodicha Junta de Casas Baratas.

* *

El Delegado de la Alcaldía en materia de mercados, gestor don Juan Aguiló, nos ha manifestado que habiendo podido comprobar que varias compradoras han adquirido productos del cerdo a precios superiores de tasa, como también muchas mesas de venta, que carecen del debido cartelón anunciador de los precios, de acuerdo con la Alcaldía y antes de tomar medidas severísimas que no están en su ánimo, hace un llamamiento a los que están obligados a cumplir las disposiciones dictadas en la materia que se atengan a ellas, pues en caso contrario se verá obligado, muy a pesar suyo a tener que imponer el debido correctivo.

* *

El Concejal-Gestor, Presidente de la Comisión de Cultura don Gabriel Cortés, ha hecho entrega al Alcalde señor Ferrer, de la suma de 5.907'00 pesetas que ha enviado la Dirección General de Beneficencia, para que sean destinadas a las Instituciones Municipales de escolares enfermos y convalecientes.

El señor Cortés ha querido hacer patente la Alcalde su satisfacción hacia los señores Ministro de Trabajo señor Salmón y el Director General de Beneficencia, por haber logrado dicha cantidad, gracias a las activas gestiones realizadas por el Diputado a Cortes por Baleares, don Luis Zaforteza, satisfacción que ha compartido y ha significado también el señor Alcalde.

En el Gobierno Civil

El señor Gobernador nos ha dicho que no tenía noticias que merecieran la publicación. No ocurría nada de particular y la tranquilidad en la provincia es completa.

Durante la mañana ha recibido el señor Manent muchas visitas.

Ha recibido a varias comisiones de los pueblos que le han invitado a fiestas o a actos oficiales.

En la Audiencia

POR IMPRUDENCIA TEMERARIA

Acusado de imprudencia temeraria ha comparecido Bartolomé Bibiloni. El fiscal señor Prada solicitaba en sus conclusiones provisionales la imposición de multa de 250 pesetas e indemnización de 1.200 pesetas al perjudicado. El defensor señor Calafell solicitaba su absolución.

Las partes en sus respectivos informes han mantenido su tesis quedando el juicio concluso para sentencia.

POR LESIONES GRAVES

Se ha visto esta mañana la causa contra Julio Vidal Mateo, acusado de ser autor de lesiones graves.

El fiscal señor Prada ha solicitado la pena de 1 año y 1 día de prisión, y el abogado defensor señor Moncada Cánaves de Mossa, la libre absolución.

SENTENCIA

Se ha dictado sentencia en la causa instruída por el Juzgado de Inca contra Antonio Gost Payeras y por ella se condena a dicho procesado, como autor responsable de un delito de hurto, a la pena de 2 meses y 1 día de arresto mayor, accesorias, costas e indemsización de 95'75 pesetas a la "Compañía Gas y Electricidad S. A." como entidad defraudada.

Accidentes de automóviles

Esta mañana en las inmediaciones del Coliseo Balear ha volcado un auto a consecuencia de un patinazo, quedando el conductor debajo y resultando con una herida de importancia en una mano, que le ha sido curada en Palma.

El coche ha tenido que ser conducido a Palma arrastrado por otro coche, pues ha quedado sin gobierno y con el motor averiado.

* *

En el camino que conduce al Molinar poco mas arriba del lugar conocido por "Ca's Tort", han chocado esta mañana un auto y un ciclista, resultando este último con heridas en las manos y piernas y la máquina seriamente averiada.

Servicios meteorológicos de la Diputación de Baleares

Estado sinóptico del tiempo en la Europa Occidental el día 25 de septiembre de 1935 a 7 horas:

Un centro barométrico situado en Dinamarca perturba el tiempo en Alemania y Países Bajos produciendo fuertes temporales de lluvia y viento. Las bajas presiones están situadas en Portugal con vientos del N. que producen descenso de temperaturas.

En el Mediterráneo Occidental des de Gibraltar, Costas de Africa, Francia y Baleares dominan vientos flojos habiendo mar plena; desde Italia hasta Túnez reinan vientos de Poniente.

En Barcelona a 111 horas. — Presión barométrica 764 mm.; estado del cielo cubierto de estrato cúmulu-nimbus; dirección del viento S. W. 4 k. h.

Tiempo probable: Buen tiempo, poco estable.

Comunión Tradicionalista

Se nos ruega la publicación de la siguiente nota:

La Comunión Tradicionalista de Baleares ante la suspensión gubernativa del Aplec que tenía organizado para el día 15 del mes en curso, publicó en la Prensa de los días 17 y 18 una nota explicativa, dando cuenta de la suspensión del acto y avisando a los correligionarios para efectos administrativos.

Pero pasados unos días y considerando la arbitrariedad de la suspensión, la Junta Regional de Baleares se vé en el caso de someter a la opinión los siguientes extremos:

1.º El domingo día 15, fueron celebrados dos actos socialistas en Santander y Almería respectivamente, un mitin sindicalista en Vivero y en Valencia un banquete de "Unión Republicana„ en homenaje al señor Martínez Barrios.

Finalmente y sin querer concretar los múltiples actos celebrados en la Península por partidos de derechas, (entre ellos varios tradicionalistas) y ciñéndonos a nuestra isla, hemos sabido y confirmado que, "el domingo día 15, tuvo lugar en Puigpuñent un mitin de extrema izquierda", al cual asistieron elementos izquierdistas de Galilea.—Para más detalles diremos que el acto se celebró en el local de la "Sociedad Obrera", situado en los altos del Café "Ca'n Molineta."

Considerando lo arbitrario de la suspensión del Aplec Tradicionalista a Cura, la Junta Regional se vé obligada a formular su respetuosa, pero enérgica y viril protesta al ver como, a despecho de la Constitución vigente, son autorizados o no, determinados actos políticos según sea la ideología o el matiz del que lo solicita.

Por la Junta Regional,
José Quint Zaforteza.

Sucesos y desgracias

CAIDAS

En la Casa de Socorro del Ayuntamiento ha sido curado Miguel Oliver Torrens, de 16 años, de fractura deleradio y cúbito izquierdos en su extremo inferior, que se produjo al caer por una escalera.

—Miguel Sastre ha sido curado de contusión en la nariz que se produjo en la Avenida de Antonio Maura al caer de la bicicleta que motaba.

UNA EXPLOSION

Miguel Miró Fuster, de 23 años fué curado en la referida Casa de Socorro de quemaduras de segundo grado en la oreja derecha y antebrazo izquierdo y otras de primer grado, en la cabeza y pecho y antebrazo izquierdo a consecuencia de haber explotado un depósito de gasolina y haberle alcanzado la explosión.

AGRESIONES

Fueron curadas, anoche, dos mujeres a las que agredió un individuo produciéndolas lesiones de carácter leve en la cabeza y cara.

—En la Cruz Roja fué curado un joven a quien alcanzó una pedrada en la cabeza, produciéndole una herida, hecho que aconteció en las inmediaciones del Frontón Balear.

RIÑAS

En la calle de Montenegro riñeron anoche dos individuos por cuestiones baladíes, pasado de las palabras a los hechos, abofeteándose.

Varios transeuntes les pusieron en paz.

De Enseñanza

CURSILLO PARA INGRESO EN EL MAGISTERIO NACIONAL

Se convoca a los aspirantes aprobados en el primer ejercicio y que figuran en la relación publicada en el tablón de anuncios de la Sección Administrativa de Primera Enseñanza de Baleares, fecha 24 del corriente, para que se presenten el martes próximo primero de octubre a las diez de la mañana, en el salón de actos del Museo Pedagógico Provincial, para dar comienzo al segundo ejercicio.

* *

Para pasado mañana, viernes 27, a las nueve de su mañana, están anunciados los exámenes de Tercer año Conjunto y Reválida del tercer año.

EXAMENES

Para mañana jueves, día 26, están anunciados en el Instituto, los siguientes exámenes:

Francés 1.º y 2.º (plan 1903).
Historia Universal, (plan 1903).
Historia General de la Literatura, (plan 1903) y
Psicología y lógica para aquellos alumnos a quienes faltaba aprobar previamente la Preceptiva Literaria.

Todos estos exámenes están convocados para las nueve de la mañana.

Un antiguo proyecto

En su sección "30 años atrás" nuestro estimado colega "El Día" recuerda en su número de hoy que hoy se cumple aquel plazo desde la presentación al Gobierno Civil para ser elevada al Ministerio de Agricultura, Industria, Comercio y Obras Públicas, de una instancia suscrita por nuestro Director-propietario don José Tous Ferrer, solicitando autorización para aprovechar una porción de mar comprendida entre la Pescadería y el baluarte de Berard.

En efecto, el 25 de septiembre de 1905, el señor Tous Ferrer, solicitó permiso para ganar terrenos al mar entre el baluarte de Berard al mar y el muelle exterior de Palma.

Con dicha obra ganábanse terrenos en una superficie de unos ochenta mil metros.

En la explanada se formaban amplias avenidas que a no dudar habrían constituído unos magníficos paseos, y restaban terrenos para la construcción de chalets, cuyo valor habría compensado el coste de aquella empresa.

Era autor del proyecto técnico el Arquitecto don Gaspar Bennazar Moner.

Las Corporaciones públicas informaron favorablemente el proyecto, estimándolo una obra útil para el embellecimiento de la población.

No obstante, fué denegada la instancia fundándose el poder público en que la zona polémica (extinguida ya) señalada a dicho lugar era necesaria para la defensa de la ciudad.

Han transcurrido 30 años. Aquel proyecto que tanto habría contribuído a embellever la zona marítima de Palma fué rechazado.

En cambio se autorizó ganar terrenos al mar en dicho lugar para construir en él almacenes de carbones y hacerlo campo de maniobras del ferrocarril Estaciones-Puerto, etc.

¡¡Cuánto mejor para Palma hubiese sido que se hubiera logrado la autorización que hoy hace 30 años fué solicitada!!

Servicios de la Guardia Civil

INFRACCIONES A LOS REGLAMENTOS DE CIRCULACION

La benemérita de los puestos de Algaida. San Juan, (Ibiza), Sineu, Montuiri y Manacor da cuenta al señor Gobernador de haber denunciado ante el Ingeniero Jefe de Obras Públicas de la provincia a varios conductores de vehículos por infracciones a los reglamentos de circulación y conservación de carreteras.

INFRACCIONES A LA LEY DE CAZA

La benemérita de diferentes pueblos de la isla da cuenta al señor Gobernador de haber denunciado ante la autoridad correspondiente a varios individuos a quienes se sorprendió cazando sin permiso para poder hacerlo en los lugares donde actuaban como también sin la correspondiente licecia para uso de armas.

Fueron ocupadas varias escopetas.

Colonia Menorquina

Esta sociedad ha cursado el siguiente telegrama al Excmo. Sr residente de la República:

"Colonia menorquina suplica se conceda indulto corneta benemérita Cristóbal Paez condenado a última pena.. —Taltavull, Presidente".

El tiempo

Después de los chubascos producidos en la mañana de ayer el tiempo quedó en una situación variable y por tanto poco segura.

A intérvalos ha lucido el sol y a otros el firmamento ha estado cubierto por nubarrones que parecían presagiar lluvias.

No ha sucedido así, sin embargo, en lo que a la capital se refiere, pues a las cuatro de la tarde no había llovido, habiendo desaparecido, además, la tendencia que mostraba.

El tiempo ha refrescado algo lo que parece debido a que en el resto de la isla las lluvias han sido algo generales y desde luego, mas abundantes.

El ambiente, estos días, es muy satisfactorio, ni frio ni calor, una temperatura muy llevadera y propia de tales días de Septiembre.

La labor del «Fomento del Turismo»

En la Oficina de Información del Fomento del Turismo, paseo del Borna, 36-40, se han suministrado durante el mes de Agosto de 1935, las siguientes informaciones (a viva voz y por teléfono) de todas clases referentes a Mallorca, península y extranjero, itinerarios de diversos sitios, excursiones en automóviles, autocars combinadas en tren, pedestres, etcétera, etcétera.

Españoles.	2.518
Ingleses.	1.927
Alemanes.	1.353
Franceses.	2.315
Norte-Americanos.	268
Suecos.	43
Daneses.	3
Sud-Americanos.	36
Holandeses.	33
Belgas.	10
Italianos.	52
Suizos.	54
Checoeslovacos.	7
Portugueses.	18
Total.	8.637

Han llegado durante el mes de Agosto 19 buques de crucero con 4.458 pasajeros, recibiendo folletos de España y Mallorca.

Cruz Roja de Santa Catalina

Servicios médicos prestados en el mes de Agosto.

Dr. don Rafael Vanrell Grimaux, (Garganta, nariz y oidos); 117.
Dr. don Juan Rosselló Llompart, (Medicina general); 72.
Dr. don Juan B. Quadreñy y Torres, (Medicina general; 42.
Dr. don Juan Casas Llompart, (Ginecología); 16.
Dr. don Vicente Sergio de Orbaneja, (Infancia); 93.
Dr. don Bernardo Calvet Ramón, (Oculista); 71.
Dr. don Damián Deyá Rullán, (Cirugía general); 9.
Dr. don Javier Garau Armet; (Aparato digestivo); 7.
Dr. don Sión Riera Domingo, (Vías respiratorias); 74.
Dr. don Juan Caldentey Caldentey, (Urología y Reuma); 6.
Dr. don José Alomar Josa, (Odontólogo); 51.

Servicios auxiliares prestados a las órdenes de los señores facultativos por la practicante doña Catalina Xamena Parets; 334.

Accidentes atendidos en el Dispensario; 70.
Sección Pro-infancia.
Niños atendidos, 90.
Prendas entregadas, 27.
Donativo de Rosa Cruellas, Viuda de Ballester, 300 ptas.
Recaudación Cepillo Dispensario, 87'55 id.

Palma 23 Septiembre de 1935.

Una camioneta choca con choca con un tranvía

Esta mañana poco antes de las diez en la Avenida de Alejandro Rosselló el camión de carga núm. 6549 de la matrícula P. M., al intentar adelantar al tranvía núm. 41 lo ha hecho con tan mala suerte que se ha precipitado sobre él produciéndose un serio encuentro.

Afortunadamente no han ocurrido desgracias personales.

El tranvía ha resultado con destrozos en la plataforma delantera y la camioneta con daño de mucha importancia también en la parte delantera.

El tranvía del golpe salióse de los rieles habiendo acudido con toda oportunidad personal de la Compañía para encarrilarlo de nuevo.

La vida azarosa de las espías, llena de peligros, de inquietudes, de intrigas y aventuras en las que el fin se sobrepone al honor, al amor, a la amistad, a todo, refiéjase con una exactitud admirable en los episodios del reportaje que en breve publicaremos sobre

Mademoiselle Docteur

Notas del Carnet

PERSONALES

Por nuestro distinguido amigo el Cajero de la "Caja de Ahorros y Monte de Piedad de las Baleares" don Domingo Oliver y su señora esposa doña Concepción Alonso y para su hijo don Domingo, Oficial de dicha Entidad, ha sido pedida la mano de la distinguida señorita María del Carmen de Montaner y Fuster, hija de nuestro amigo don Luis y doña Rosario.

Reciban los prometidos nuestra cordial felicitación.

La boda se celebrará próximamente.

* Ayer en la iglesia parroquial de San Nicolás fué bautizado el hijo primogenito de nuestro particular amigo el médico don Manuel Balaguer y de su esposa doña Isabel Salas, imponiéndosele los nombres de Manuel José.

A las amistades que concurrieron al acto religioso, se les sirvió un lunch.

Reciban los esposos Balaguer Salas nuestra enhorabuena.

* Con nota de sobresaliente extraordinario ha obtenido el Título de Profesora de Corte, Sistema Martí, la señorita Magdalena Brotad Cabrinety preparada en la Academmia de doña Margarita Sansó.

Nuestra enhorabuena.

BODAS

En el Santuario de Nuestra Señora de San Salvador, de Felanitx, se celebró ayer, martes, la ceremonia matrimonial entre don Francisco Grimalt Suñer y la señorita doña Micaela Sureda Barceló, de aquella ciudad.

Firmaron el acta matrimonial don Jaime Servera Nicolau y don Mateo Grimalt Suñer por parte del novio, y don Juan Argellés Brusotto y don Mateo Sureda Barceló, por parte de la novia.

Bendijo la unión el Rdo. don Antonio Mora, Arcipreste.

El templo del expresado Santuario estaba profusamente adornado e iluminado. Durante la ceremonia un Padre de aquella residencia ejecutó al órgano distintas composiciones de Bach y Mendelshon.

La joven pareja salió en viaje de novios para distintas poblaciones de la Península. Les deseamos toda clase de prosperidades.

DE VIAJE

* Ha salido esta mañana en avión hacia Madrid, nuestro apreciado amigo don J. Teodoro Canet, diputado a Cortes por Baleares.

* También han salido los aviadores Sres. Mut y Penche, Sras. de Marchemo y Valls.

* Ayer llegó en el correo aéreo de Valencia don José Forteza.

* En el rápido de Barcelona han llegado esta mañana: don Juan Miró, don Mariano Bernal, don Antonio Muntaner, don Bernardo Seguí, don José Costa, don Julio Arenas, don José Soler, don Manuel Crespí y don Francisco Recto.

* En el correo de Valencia e Ibiza han salido: don Francisco Arbona, don José García, don Antonio Riera, don Cándido Calvó y don Francisco Díaz.

* Para Barcelona piensan embarcar: don Antonio Llabrés, don Antonio Salvá, don Antonio Darder, don Antonio Gómez, don Alfoso Artal,

LIRICO -:- Jueves

Solemne inauguración de la temporada

Metro-Goldwyn Mayer presenta a:

en

Encadenada

En español

M.C.D. 2022

don Antonio Frontera y don Eusebio Domingo.

* Esta noche saldrán para Barcelona de paso para Madrid los gestores Municipales don Antonio Llabrés Morey y don Jaime Espases que se trasladan a aquella capital como delegados de este Ayuntamiento para resolver varios asuntos.

RELIGIOSAS

PARA MAÑANA

SANTORAL.— Santos Amancio, ob. Cipriano y Eusebio, p.

CUARENTA HORAS. Continuan en la Misión al feliz Tránsito de su Sto. Fundador. Todo como el día anterior.

Empiezan en la Merced, dedicadas a su excelsa Titular, en sufragio de una difunta. A las 7 y media comunión general para los Jueves Eucarísticos. Por la tarde después del Rosario, Gran Hora Santa y reserva de S.D.M.

VISITA.— A Nuestra Señora de la Paz en San Jaime.

Marítimas y aéreas

ENTRADAS

De Barcelona, el "C. de Barcelona", capitán don F. Nadal.

DESPACHADOS

Para Ibiza-Valencia, el "Mallorca", capitán don F. Sastre.

Para Barcelona, el "C. de Barcelona", capitán don F. Nadal.

—

De Valencia llegó ayer el trimotor E. C-AAU, que pilotado por el señor Pombo ha salido hoy para Manises.

TIEMPO REINANTE

En Palma.—Viento S. O., mar rizada, cielo celajes.

De Teatros

LIRICO

Para mañana jueves se anuncia en este teatro la inauguración de la temporada cinematográfica con el estreno de la superproducción de la Metro titulada "Encadenada", film interpretado por los famosos artistas Joan Crawford y Clark Gable.

Hablando de dicha película han dicho varios periódicos de Madrid:

De "La Tierra":

"Las escenas prodigio de expresión y de ritmo... se suceden sueltas, ligeras, sin una bufonada ni un traspiés. Quedarán como modelo de la más moderna de las realizaciones... Fotógrafo, escenarista, el pequeño ejército que trabaja en la sombra y los intérpretes, colaboran de forma magnífica."

De "La Libertad":

"Joan Crawford, Clark Gable. Los dos en posesión de cualidades que les ha elevado a la categoría de ídolos de la pantalla mundial. La Metro Goldwyn Mayer, celosa de sus triunfos, acierta una vez más al presentarnos en una admirable conjunción a estos dos favoritos de nuestro público."

El estreno de "Encadenada' 'en Palma es esperado con mucho interés, pues las dos estrellas que protagonizan dicho film son los artistas predilectos de nuestro público.

Las sesiones de mañana empezarán a las tres y media de la tarde.

BALEAR

Hoy miércoles de tres a doce, últimas y definitivas proyecciones del grandioso film nacional "El Negro que tenía el alma blanca„ con el popular cantador Angelillo.

* *

Para mañana jueves se anuncia el estreno, en Palma, de un emocionante poema cinematográfico: "Romance Tropical„; película filmada bajo la candente caricia del sol tropical, repleta de interés, emoción y aventuras.

Una acción dramática en un fondo de paisajes maravillosos y exóticos.

"Romance Tropical„ es algo muy diferente de lo que hasta aquí se ha llevado a la pantalla.

Dicha película está dialogada y cantada en español, directa.

¡PRONTO, PRONTO!
Calzados sin nombre
Calzados sin nombre será de Vd.

Deportivas

Boxeo

OTRA GRAN VELADA

Para el lunes próximo y a las nueve de la noche, se anuncia otra gran velada de boxeo, en el popular Teatro Balear, velada que promete ser un gran acontecimiento pugilístico.

En dicha velada se celebrarán seis grandes combates, organizados por el Boxing Club Mallorca.

Primer combate, entre Sanfeliu y Salvá.

Segundo combate, entre Muller y Tur, de Ibiza.

Tercer combate, entre Gerardo, (campeón amateur) y Mora.

Cuarto combate, entre Amengual, del Medi, contra Mofons, catalán.

Quinto combate, entre Díaz (catalán), contra Mahón, del Boxing.

Sexto combate, entre Johnny Cruz, campeón cubano, contra Sansano.

Un programa muy bien combinado y que seguramente dejará satisfecha a la afición mallorquina.

Ciclismo

LA IV VUELTA A MALLORCA

Un grandioso acontecimiento promete resultar la prueba ciclista IV Vuelta a Mallorca que ha de celebrarse el viernes, sábado y domingo próximos.

El entusiasmo y el interés por la IV Vuelta a Mallorca son extraordinarios, y en donde mayormente se acusa es en las localidades de la isla por donde ha de cruzar la caravana ciclista.

El número de corredores inscritos rebasa la cuarentena y se espera la inscripción de algunos más, calculándose que participarán más de cincuenta.

Mañana comenzarán las operaciones de precintaje de las máquinas en el local social de la entidad organizadora (Café Avenida).

* *

Diariamente se vienen recibiendo en la Peña Nicolau donativos de entidades y particulares, lo que evidencia que la organización de la gran ronda ciclista mallorquina cuenta con la simpatía y adhesión de todos.

La entidad organizadora nos ruega hagamos constar que todas las primas que se concedan para la IV Vuelta a Mallorca deben enviarse a su domicilio social con 24 horas de anticipación

Fútbol

En Son Serra.— REGIONAL, 4. U. D. ALDEANA, 1.

Conforme estaba anunciado, jugóse el pasado domingo en Son Serra, el correspondiente partido de campeonato de segunda categoría entre los equipos Aldeana y Regional, que terminó con el resultado de 4 a 1 a favor del equipo visitante.

El público, que se comportó correctamente en todo momento, acudió a presenciar dicho partido en gran número.

Cuidó del arbitraje el colegiado don J. Bosch, que tuvo una buena tarde. Los equipistas, todos, se comportaron admirablemente, de modo que el árbitro vió facilitado grandemente su cometido.

Los locales no tuvieron suerte. Cierto que el Regional acusó mejor conjunto y más fondo, pero el resultado, visto el juego desarrollado por uno y otro bando, es excesivo. Quizás uno, todo lo más dos goals de diferencia, hubiesen encuadrado mejor.

El Aldeana ha dado, salvo contados momentos, la impresión de que jugaba en plan de vencido, jugando tanto la línea media, como los interiores en exceso retrasados. De ahí que el Regional haya dominado más el terreno que, cuantos balones iban a parar a la delantera blanca se veían malogrados por falta de colocación unas veces y otros por falta de compenetración. Falta calidad en la delantera aldeanista y sobre todo en su triplete central.

El Regional acusó, como ya se ha dicho, un buen conjunto, destacándose aun la labor de los veteranos Beltrán y Pizá.

El primer tiempo terminó con el resultado de 3 a 1.

Los equipos se alinearon así:

Regional.— Sequiel; Adrover, Carrasco; Quetglas I, Beltrán, Sellés; Prats I, Prats II, Pascual, Pizá y Quetglas II.

Aldeana. — Durán; Llinás, Leal; Pons R., Puigserver, Jaume; Pons B., Barceló, Galiana, Sastre y Oliver.—C.

¡PRONTO, PRONTO!
Calzados sin nombre
La zapatería del pueblo

MAÑANA:

SANTORAL. — Se celebrará la festividad de San Amancio.

CORREO MARITIMO. — A las 7 de la mañana llegará vapor correo de Barcelona.

A la misma hora llegará vapor correo da Tarragona.

A las 9 de la noche saldrá vapor correo para Barcelona.

MERCADO. — Se celebrará en Inca, Muro y Andratx.

LIRICO. — Sesiones de cine sonoro de 3 tarde a 12 noche.

BALEAR. — Sesiones de cine sonoro de 3 tarde a 12 noche.

CINES — Moderno, Oriental, Principal Born y Rialto

Colonias Escolares Provinciales

Han terminado felizmente las Colonias Escolares Provinciales de este verano.

Niños y profesores han regresado satisfechos de sus magníficas residencias veraniegas.

En nombre de todos, su organizador don Juan Capó, nos ruega hagamos público su agradecimiento a cuantos han contribuído a que cien niños y niñas este año hayan podido gozar durante cuatro semanas, de la vida sana, alegre y altamente educativa que se hace en las Colonias.

De una manera especial a la Excelentísima Diputación y a los señores Gestores que rodean de cariño a los pequeños, proporcionándoles todo lo que pueda serles beneficioso y agradable, a la Caja de Ahorros, a la Caja de Pensiones, y al Fomento Agrícola que han mandado sus ya usuales donativos. Al Ayuntamiento de Sóller y a don Juan Servera que proporcionan locales en Puerto de Sóller y en Puerto Cristo.

También debe hacerse notar el comportamiento de las compañías de Ferrocarriles de Mallorca y de Sóller, que han tenido como Colonias oficiales subvencionadas por el Estado toda clase de atenciones con los pequeños y grandes.

IMPRESION

Han terminado las Colonias. Por el trajín de las calles de la ciudad un albo vestido y cinturón rojo de charol... Es una niña que vuelve de Colonias y va de la mano de su padre que acaba de recogerla. Vocecita infantil rebosando alegría va contando atropelladamente, como si tiempo no tuviera para decirlas, tantas cosas buenas como ha vivido.

Otro niño — alpargata blanca, camisa color crudo — y otro padre. Este es aquel chico tan taciturno de mi Colonia que tan poco hablaba. Pero ahora charla; cuenta largamente cada una de las cosas que conquistaron su almita.

Luego, el niño, la niña blanca, cada uno del centenar de payesitos de nuestras colonias, tomará el tren e irá a contar y a repetir de nuevo a los suyos este sueño de verano que fué realidad.

—Madre, hubiese visto que casas tan bonitas las tres donde hemos estado. ¡Oh la miranda de Puerto de Sóller! El mar estaba metros y metros bajo nuestros pies. Desde nuestro comedor nos enloquecían de placer la espuma de las olas o el iris de los peces gráciles que venían a captar las migajas y mendrugos que les echábamos después de comer. Y Puerto Cristo? la casa bonita, la casa única, la casita de niño que no es como las otras de los hombres, con su comedor bajo el techo de pino y su entrada adornada por nosotros con lo que nos dió el mar y la tierra—valvas irisiadas, blancas piedras cristalinas, estalactitas del palacio de hadas que se hallaba bajo nuestros pies. Y en torno pinos que crecen, pavos reales triunfantes como los de Ruben, risas de la playa, canciones nuestras con so nido de plata...

—Sabeis madre? Nos contaron un cuento tan bonito! Llamábase Grim el señor que lo escribió. Nosotros luego hicimos unos grandes carteles en papeles de color representando escenas del lobo y de la niña y ahora Caperucita roja es un inmenso cuento que llena nuestro dormitorio azul.

El niño cuenta... Sabe decirlo conforme lo ha sentido que en definitiva es la realidad pura, puesto que nosotros, los maestros, tratamos de acomodarlo todo a los intereses que el niño tiene que satisfacer. El niño puede interpretar cuanto vivió porque creemos que estaba a su alcance el ambiente colonial.

—Cuantas excursiones! Mirad; cada día. En Pto. Cristo el agua cristalina de sus calas nos rendía delicias para el baño y la arena dorada y mullida de sus playas eran vastos campos para nuestros deportes. Oh el juego de "runders"! ese juego de bandera que ondean, de pelotas que vuelan, de ágiles carreras infantiles. Y de risas, y de voces!

Y las cuevas del Drach? Debeis ir madre a ver las cuevas. Nosotros fuimos. Nos convidaba su dueño este señor tan bueno para las colonias, que se desvive por nosotros.

Luego dormimos en Bonany. Que noche más bonita! A nuestros pies Mallorca. Veíamos hecho realidad lo que el maestro tantas veces nos mostró en el mapa. No olvidaré nunca, madrecita las celdas del Monasterio, ni los ermitaños con su barba luenga, ni aquella cena tan regocijada y frugal.

En la residencia de Palma, en donde hay el Museo Pedagógico, estábamos en la ciudad y en el mar. Cada día el trajín de los vapores, que entraban y salían. Cada noche el comedor señorial era una miranda a la apoteósica visión de las luces del puerto y a la luz del anfiteatro que rodea la bahía.

Yo no había visto nunca Palma, pues no la ví cuado fuí con vos, madre. Muchos niños jamás habían estado. Cuantas cosas vimos! Los Museos Pedagógico, Arqueológico y Diocesano, la Lonja, el Palacio de La Almudaina y la Capilla Real, la Seo, el Patio de S. Francisco, Bellver y los Baños Arabes. Visitamos fábricas, una motonave y las calles viejas que nos cuentan historias de ayer y la vida agitada del centro, prometedora como un excelsior. Fuimos también a una impren a cuyo dueño nos obsequió invitándonos al cine a ver una película de Tarzán .

Finalmente marchamos en tranvía a comer bajo los pinos de la colonia escolar de S'on Tápara. Las niñas de allí nos obsequiaron con un helado delicioso, juegos de patio, canciones, de corro, fonógrafo, boleros y jotas... y por entre las matas, los gritos aislados y discretos del juego espontáneo del cazador.

También nos paseábamos cada día en el uerto de Sóller: Torre Picada con la historia de Piratas, las Cambras y la deliciosa busca de hinojo marítimo; la Font de sa Pica, por entre rincones de follaje exhuberante, y casas antiguas y "madonas" que nos miraban pasar sonrientes, maternales. El faro de la Muleta y la Estación de Radio donde vimos cosas en que jamás habíamos pensado que nos fueron explicadas por unos señores muy buenos y complacientes. En Sóller hicimos nuestra fiesta mayor: cuanta animación, carteles murales anunciadores, programas de mano, dibujos en todas partes, banderas de papel y números de fiesta de toda suerte—desde el concierto y las poesías, hasta grotescas cucañas y los fuegos de artificio. Este día fuimos a pasear con una barca para ver nuestro acantilado desde su pie y aproximarnos a los peces, nuestros amigos, que tantas veces recibieron mendrugos que les tirábamos desde 40 m. de altura.

* *

Y pasarán los días y los niños continuarán contando en la mesa, o a la vera del fuego del hogar detalles de su colonia. Saldrá recuerdo del equipo de trabajo del cual el niño formaba parte — yo era cronista, yo era bibliotecario, yo era tauler;— se recordará la lección de los jefes de equipo que debían formar el Consejo que regía la vida autónoma de la Colonia. Se recordará el premio alcanzado en los campeonatos de salto o de damas o en los concursos de piedras bonitas, o valva o plantas.

Otro día en un corro de compañeros el niño comenzará con las palabras mágicas: aixó era un rey... la rondalla que oyó contar a otro compañero en las noches plácidas de verano entre los ruidos del acantilado o bajo el beso interminente de las ráfagas de luz del faro de Porto-Pí.

Por fin le oireis que os dirá confidencialmente alguna vez: yo después de comer pliego la servilleta; yo cuido de mi camita, yo digo gracias después de un servicio y todo desde que fuí a la colonia.

Y los padres sonreirán satisfechos al ver a sus hijos rebosan es de alegría, superada su deficiencia fisiológica, y con un tono de mejoramiento general de su conducta.

Y todo esto es lo que los maestros deseamos que sea nuestra obra.

LORENZO Mª DURAN

FRONTON BALEAR
Hoy Miércoles
Noche a las 10
CANTABRIA—SOLOZABAL
contra
VERDASCO—TRECET
ATANO—ARRATE
contra
ECENARRO—GERMAN
y quinielas
Mañana, grandes partidos y quinielas. Detalles por carteles y programas.

JAIME JANER PUJOL
MEDICO
Enfermedades de la Infancia Consulta de 12 á 1 y media. San Alonso, 27

Sres. VIAJANTES
géneros con prontitud?
¿Recibe usted géneros del extranjero?
Ordene sean entregados a la Agencia E. y J. Labori Buxó, Castaños, 8 BARCELONA
Remesa de entrada y salida todos los correos. Corresponsal en PALMA Bartolomé Muntaner Serra. Siete Esquinas, 13. Teléfono. 1811

FOLLETIN NUMERO 117

La hija de la nieve

o los amores de una loca

por LUIS DE VAL

niña está enferma... Después llamaré yo y haré lo que debo hacer.... Usted tenga buen cuidado en apagar la luz.

—Así lo haré—contestó Catalina—; pero ¿si usted al quitarle la criatura a la señorita, echa a correr y ella le sigue...?

—Dejarla... Antonio ya sabe que tiene que seguir a Regina para recogerla si cae sin sentido, como es posible que esto suceda... Yo entraré aquí de nuevo para dejar la niña a cargo de usted; pero en seguida trasládese en el coche a la quinta.

—Está bien, señorito .

Enrique y Antonio salieron de la barraca, y desafiando al viento y la torrencial lluvia fueron a ocultarse detrás de la misera vivienda. Allí estaban algo más al abrigo del viento y del aguacero.

Poco tuvieron que esperar a Regina.

Al cabo de diez minutos, oyeron el restallar de un látigo y el relincho de un caballo.

Indudablemente, Regina acababa de llegar.

En efecto, a la luz de un relámpago, vieron a la loca dirigirse a la barraca y llamar a la puerta. Esta se abrió, y Regina internóse con ansiedad, en la vivienda.

Entonces, Enrique dijo a Antonio:

—Hay que estar muy alerta, no sea cosa que al quererme seguir la pobre Regina, vaya a caer por algún desmonte o alguna cantera.

—Siempre correré yo más que ella —contestó Antonio—, así es que esté usted tranquilo.

—Pudiera perderse de vista en la obscuridad...

—Cuando salga, estaré junto a la puerta, y yendo cerca, no hay cuidado de que la pierda de vista.

—Veamos si la suerte nos ayuda.

Enrique se acercó a una ventana de la barraca, miró a través de los cristales, y viendo a Regina sentada junto a la cuna, con la niña en brazos, murmuró:

—Ha llegado el momento decisivo... ¡Dios mío, ten compasión de nosotros!

Corrió a la puerta y llamó.

Lo que después ocurrió ya lo sabemos.

Enrique, con la criatura en brazos, desapareció por detrás de la barraca y volvió a entrar en ella por la puerta del corral.

Entetanto, Antonio corría detrás de Regina, procurando no perderla de vista y esperando verla caer al suelo de un momento a otro, pues la voz de la infeliz se debilitaba por instantes.

¡Diablos! Corre más de lo que yo esperaba — murmuró el pobre sirviente.

Y apenas había acabado de hacer esa reflexión, cuando se sintió fuertemente cogido por el cuello, y un rugido de fiera hirió su oído.

Quiso forcejear; pero su incógnito enemigo le asestó una tremenda puñalada en el pecho, otra en el cuello y otra en el costado, mientras él trataba en vano de parar aquellos terribles golpes.

—¡Socorro!... ¡Me matan, Dios mío!—gritó con angustilosa voz.

Pero un último y certero golpe dado en el corazón, le apagó la voz en la garganta y cayó al suelo bañado en sangre y sin vida.

Ya sabemos, pues, que el asesinado no era otro que Antonio.

Veamos ahora quién era el asesino.

* *

Recordaremos perfectamente que Roberto, el desesperado mudo, había escuchado, desde el jardín de la quinta, la conversación de doña Mercedes con Regina; conversación en la cual anunciaba a la infeliz un próximo y fingido enlace, para realizar el cual tenían que ir a Valencia.

Roberto reflexionó aquella noche acerca de lo que había oído, y como estaba loco de ira, de celos y de desesperación, y de un loco no hay que esperar ideas lógicas ni actos cuerdos, no debe extrañarnos que pensara:

—¿Serán capaces de casar a Regina con Planells, a pesar de su estado?... ¡De todo los creo capaces!... Ellos deben saber por Ferrándiz, amigo de Colomer, que yo estoy sano, y que aunque he perdido la lengua, conservo la vida y los mismos deseos de vengarme, y de que Regina me pertenezca... ¡Pertenecerme! ¡Ah! ¡es mía, y no puede ser ya de otro!... Fué una infamia lo que hice; sí, una infamia... pero ellos tienen la culpa de que la cometiera... ¡No puede ser de otro!... ¡Oh! No hay que fiarse mucho, pues ellos no saben lo ocurrido aquella noche... aquella noche en que las violetas me la entregaron casi inerte; pero bella como nunca... Ahora bien; no sabiendo lo ocurrido, nada tan natural como que no hallen escrúpulo en casarla con Enrique... ¡Casarla, estando loca!... Esto no puede ser... Las leyes lo privan, y por lo tanto, debo estar tranquilo respecto a ese punto. No, no se casará Planells con Regina.

Una sonrisa horrible asomó a los amarillentos labios del mudo.

—¡Casarse!—se dijo—. ¡Oh! Eso sólo pudiera lograrlo cuando Regina recobrase la razón; pero no llegará a verla en su sano juicio... Mis planes no pueden ser mejores, y seguiré paso tras paso la línea de conducta que, después de mucho reflexionar, me tracé... Enrique debe morir... ¿Es él, acaso, el primer alienista del mundo? No... Si yo supiera que él puede salvar a Regina, aun respetaría su existencia en bien de mi amor; pero hace tiempo que la visita y nada logra; así, pues, ya no me preocupa otra cosa que el modo de deshacerme de ese enemigo... ¿Cómo lograrlo?

Roberto palideció densamente.

—El es más furte que yo—pensó—; y según tengo entendido por Colomer y algunas otras personas que conocen el doctorcillo, maneja toda clase de armas con mucha más destreza que Ferrándiz; luego, si Ferrándiz me venció, demostrándome que es superior a mí, más fácilmente me vencerá Planells... No... no es en un duelo la manera cómo yo puedo lograr matarle.. Valor para luchar con él, no me falta; pero Regina vive.. Regina puede algún día recobrar la razón, y yo quiero vivir... ¡quiero vivir para amarla con delirio, para quererla y poderla indemnizar cumplidamente de la infamia que con ella cometí la otra noche!... ¡Ah! Esto es horrible!... ¡es horrible! ¡Yo sólo puedo vencer a Planells convirtiéndome en miserable asesino!

Temblando y gimiendo con desesperación, Amengual continuó reflexionando, después de secar su frente empapada de frío sudor:

—Y bien; si lo asesino como un canalla, me expongo a ir a presidio, tal vez a otro sitio peor... No... eso no.. ¡yo asesino! ¡yo convertido en el mas cobarde y miserable de los seres!.. ¡Jamás!

El germen del bien batallaba con el del mal en el espíritu de Roberto; pero la ira le cegaba, el amor le enloquecía y la desesperación le arrollaba.

¡Pobre Roberto !Sentía en su alma la mordedura de los celos, y éstos son malos consejeros.

La razón le decía:

—Ser asesino, es ser un villano... Mata, si quieres o puedes; pero frente a frente, cara a cara como los que tienen honor y vergüenza.

Pero el egoísmo gritaba:

—¿Y si te mata el?... Vivirá feliz, libre de enemigos... ¡se casará con ella!

Y entonces Amengual, oprimiéndose las sienes con las manos, temeroso de que su cráneo estallase, pues la sangre toda de su ser parecía agolparse en él, pensaba:

—No... ¡nunca! Seré el más canalla de los seres... Haré todas las infamias del mundo, antes que morir y dejar a Planells dueño de Regina.

Toda aquella noche la pasó el desventurado loco entregado a sus reflexiones y su desesperación. La luz del nuevo día de sorprendió sentado en una silla, bajo un ventanillo que había en el techo de la cueva.

Entonces se puso de pie y llamó a Leandro con un grito destemplado, semejante al graznido de un pajarraco. El sirviente saltó del lecho. vistióse apresuradamente y se puso a las órdenes de su amo.

Este escribió en un papel:

—Busca un coche... Vamos a Valencia.

El criado de Roberto salió, y poco después volvía con una tartana.

Subieron a ella amo y criado, y a las ocho de la mañana entraban en su casa de la calle de las Barcas.

Receloso Roberto, a pesar de la convicción que tenía de que la locura de la joven era un obstáculo invencible para la realización del matrimonio, ordeno a Leandro no perdiese de vista un solo instante la casa de Regina. Uno a otro debían relevarse.

Tan asiduo espionaje tenía su razón de ser en los pensamientos de Amengual. Este pensaba:

—No vendrán a Valencia para casar a Regina con Planells; pero si no vienen a eso, ¿a qué vienen? ¿por qué abandonan la quinta?.... El corazon me anuncia algun suceso importante... Vigilemos.

Y el vigilar dio por resultado que cuando Juan estaba preparando los coches para ir a Paterna sus amos, en la tormentosa noche que dejamos descrita, Amengual pasó por la acera de enfrente, extrañando que a tales horas y estando el cielo desaguando sus cataratas sobre la tierra, fueran a salir de casa doña Mercedes o Regina. Además, el detalle de ser tres los coches enganchados en el patio y el que Juan ocultase en la cochera uno dispuesto para partir, despertó más y más su curiosidad.

—¡Van a salir de casa y llueve a mares!—pensó—. Yo iré donde ellos vayan.

Como sabemos, Regina vivía en la plaza de Tetuán.

La calle de España estaba allí cerca, y en la casa de la esquina había en aquel entonces una cochería. Roberto se dirigió a ella, sin perder de vista el portal de la casa de Regina.

Sacó del bolsillo un papel y un lápiz, y dirigiéndose al dueño del establecimiento de coches, escribió:

—Necesito un carruaje en seguida... Doy cinco minutos para enganchar.

—No puede ser—contestó el buen hombre.

Se pagará en seguida y por adelantado.

—¡Imposible, señorito!

—Pues no lo ha de ser.

—Está lloviendo a mares, y los re-

M.C.D. 2022

POR TELÉGRAFO

Son encontrados vivos los cinco mineros

Madrid 24 (11 n.)

Oviedo.—Después de trabajar toda la noche se logró extraer con vida a los cinco obreros sepultados ayer en la mina de Pola de Lena.

Salieron agitadísimos.

Entre los familiares se desarrollaron escenas emocionantes.

El ejército soviético

ESTABLECIMIENTO DE NUEVAS GRADUACIONES

Madrid, 24 (11 n.)

Moscou.— En virtud de acuerdo adoptado por el Comité central ejecutivo y el Consejo de Comisarios del Pueblo, se establece el sistema de graduaciones en el ejército rojo.

En lo sucesivo los oficiales tendrán las siguientes denominaciones: Teniente, teniente jefe, capitán mayor, coronel, comandante de brigada, comandante de división, comandante de cuerpo de ejército de 2.ª clase y comandante de cuerpo de ejército de 1.ª.

Esto en lo que se refiere a las fuerzas terrestres y aéreas, pues en lo que efecta a la marina, los grados serán de teniente, teniente jefe, teniente capitán, capitán de 3.ª clase, capitán de 2.ª clase, capitán de 1.ª clase, oficial general de Marina de 2.ª clase, oficial general de Marina de 1.ª clase ,oficial general de flota de 2.ª y oficial general de flota de 1.ª.

Además se crea el cargo de mariscal de la U. R. S. S.

Al comentar estas nuevas disposiciones, el periódico "Pravda„ dice, entre otras cosas, que "sin jefes no es posible un ejército y que los jefes no son posibles si no están revestidos de poderes y autoridad„.

Reconoce que las nuevas jerarquías recuerdan las del ejército ruso de antes de la guerra y las del ejército alemán, pero que la que ahora se establece es más simple y más lógica que la precedentes, tendiéndose con ella a la creación de un cuerpo de oficiales del ejército debidamente entrenado.

El conflicto italo-etíope

TEXTO DEL ACUERDO DEL COMITE DE LOS CINCO

Madrid, 24 (11 n.)

Ginebra.—Se ha hecho público el texto de la nota que el día 18 del actual fué entregada por el Comité de los Cinco a los representantes de Italia y Abisinia.

Después de un preámbulo en que se hace constar el deseo del Comité de encontrar una fórmula que conduzca a una base de negociaciones inspirada en el respeto a la independencia, integridad territorial y seguridad de todos los miembros de la Sociedad de Naciones, se hacen reservas sobre la apreciación de los documentos presentados por las dos partes interesadas en el conflicto, poniéndose de relieve que Abisinia, al ser admitida en el seno de la Sociedad de Naciones, asumió diversas obligaciones, entre las que figuran la represión de la esclavitud y el tráfico de armas.

Se considera lógico que después del discurso que en 11 del corriente pronunció el representante de Etiopía, en el que declaró que su país acogería favorablemente las proposiciones que se hicieran encaminadas a elevar el grado político, económico y financiero de Etiopía, la Sociedad de Naciones ofrezca a dicho Gobierno una colaboración y un apoyo basados en la colaboración internacional.

En el programa de ayuda a Abisinia formulado por el Comité, se mencionan:

Primero.—Constitución de una Misión de especialistas extranjeros que estaría encargada de organizar un cuerpo de policía y de gendarmería encargado especialmente de velar por la aplicación de las leyes existentes: de represión de la esclavitud; de vigilar la reglamentación del uso de armas; de velar por el orden público en todo el territorio y especialmente en aquellas localidades o regiones donde residan ciudadanos europeos; de velar por el mantenimiento del orden público en las fronteras y de evitar que se cometan "raids„ de contrabandistas, bandoleros y traficantes de esclavos en los territorios vecinos.

Segundo.—En todas esas regiones será organizada una administración general.

Tercero.—Con la finalidad de hacer valer en toda su integridad los valores económicos del país, los extranjeros tendrán la posibilidad de participar en las actividades comerciales, mineras y agrícolas; se elaborará un vasto programa de obras públicas, se establecerá un presupuesto del país; se crearán monopolios fiscales, se impondrán impuestos, etcétera, etcétera.

Cuarto.—Se procederá a la organización de la justicia mixta y de los servicios de Instrucción pública e higiene.

Quinta.— Los especialistas deberán poder contar con la cooperación de todos los efectivos etíopes.

Además se habría de proceder a la constitución de un organismmo central de coordinación de servicios, apoyado por el Gobierno, uno de cuyos miembros actuaría de presidente y delegado de la S. de N.

Cada año se redactaría un informe, al que el Gobierno etíope podría hacer observaciones, y que sería sometido al Consejo de la Sociedad de Naciones.

Transcurrido un período de cinco años, el Consejo de la Sociedad de Naciones podría revisar el sistema establecido, y reformarlo si hubiera lugar a ello.

Se añade que los Gobiernos francés e inglés están dispuestos a ceder a Etiopía una porción de la costa de los Somalis, a cambio de garantías contra la esclavitud y el tráfico de armas, y a reconocer a Italia una participación especial en el desarrollo económico de Etiopía, con la condición de que los auerdos económicos italo-etíopes que se establezcan, respeten los intereses franceses y británicos existentes y todos aquellos reconocidos por los Tratados en vigor.

Consejo de Ministros en Roma

Madrid 24 (11 n.)

Roma.—En el Consejo de Ministros presidido por elseñor Mussolini informó de la situación política precisando que Italia no ha presentado a Ginebra contraproposiciones. Ha expuesto oralmente los motivos por que rechazaba las proposiciones del Comité de los cinco.

El Duce trató después del posible desarrollo de la stuación a base de determinados artículos del pacto y de la actitud que adoptaría Italia de acuerdo con las circunstancias

El Gobierno se reunirá nuevamente el sábado.

MAS DE LO TRATADO EN EL CONSEJO

Roma.—Es posible que en el Consejo de ministros se hayan estudiado detenidamente en primer lugar la actitud de Italia en el caso de que se aplicasen sanciones y por último la posibilidad de la exclusión de Etiopía del organismo ginebrino, ya que una de las razones que motivaron la negativa por parte de Italia a las proposiciones formuladas por el Comité de los cinco es el hecho de que en las mismas no se tenía en cuenta el memorandum italiano en el que se estima a Etiopía como un Estado indigno de figurar entre los miembros de la Sociedad de Naciones.

No es necesario recordar que desde el pasado sábado la Prensa italiana pretende demostrar que el Comité de los Cinco ha reconocido la incapacidad de Etiopía de gobernarse por sí misma, y que el principal desacuerdo entre dicho Comité y el Gobierno de Italia tiene por base el hecho de que los miembros del Comité proponen como una solución un proyecto de administracin internacional, mientras que Italia considera como único y eficaz el control llevado a cabo por una gran potencia, lo que prácticamente significaba el establecimiento de un Mandato .

CESAN LAS LLUVIAS

Addis Abeba. — El temporal de lluvias ha cesado casi completamente.

ACTIVIDAD INGLESA

Gibraltar.—Han llegado 150 oficiales aviadores.

ACUERDOS DEL GOBIERNO INGLES

Londres.—El Gobierno ha comprobado satisfactoriamente por los comunicados oficiales de Londres y Roma, que ambos países no tienen intención agresiva.

Ello ha apaciguado la situación.

También se enteró de la conversación del Embajador inglés con Mussolini.

Finalmente aprobó las respuestas a las preguntas francesas sobre la actitud inglesa en caso de agresión en la parte de Europa.

LLEGADA DE REFUERZOS

Addis Abeba.—Han llegado 500 hombres del Yemen dispuestos a combatir al lado de Abisinia.

Cuando desfilaban el Emperador se asomó al balcón siendo aclamado.

AL LADO DE LNEGUS

Londres. — Comunican de Alejandría que el Príncipe Ismai Faud, biznieto del fundador de la dinastía egipcia ha ofrecido sus servicios al Emperador de Etiopía .

Ecos varios

POR EXPORTAR CAPITALES

Madrid 24 11 n.)

Coruña.—Cuando embarcaba en un trasatlántico alemán con rumbo a Buenos Aires, Remedios Diaz Roura, los carabineros la ocuparon 25.500 pesetas en billetes.

Pasó a disposición de Hacienda por exportación de capitales.

DETENCION DE UN REVOLUCIONARIO

Oviedo.—Ha sido detenido Jerónimo Fernández Alonso, que fué uno de los jefes del grupo socialista de la rebelión de Asturias.

Parece que tomó parte en el asalto al Banco de Oviedo.

Extranjero

SE HUNDEN DOS CASAS Y RESULTA UN MUERTO Y SEIS HERIDOS

Madrid, 24 (11 n.)

Roma.—Dos casas muy antiguas se han hundido en Lecce, habiendo resultado muerta una mujer que en aquel momento pasaba por la calle.

Otras seis personas que se encontraban en el interior de los inmuebles, al producirse el hundimiento, han resultado gravemente heridas.

LA NOVIA DE POMBO

Nueva York.—De paso para España ha llegado hoy a esta capital la señorita Marina Elena Rivero, que ha contestado solo con evasivas a las preguntas que los periodistas la han hecho sobre sus relaciones con el aviador Pombo.

A bordo del "Cristóbal Colón„ ha continuado dicha señorita su viaje a España, acompañada de su madre.

NOTICIA DESMENTIDA

Tokío.—La agencia Rengo desmiente que el señor Leith Ross haya propuesto al Japón participar en el empréstito de doscientos millones de dólares a favor de China.

REFUERZOS A LA FRONTERA N. O. DE LA INDIA

Nathiagali (India inglesa).—Los jefes de las tribus Kalamai, Pisdiali, Halimzai y Daniskhel han llegado a Ghalanti, donde se han dado comienzo a las negociaciones a fin de asegurar el orden y la seguridad en la frontera del N. O.

No hace mucho que un destacamento británico hindú ha sido enviado a la región de Mohmand a fin de imponer condiciones a las tribus próximas a la frontera, que desde un tiempo a esta parte se mostraban muy inquietas.

DIMISION DE UN POLITICO GRIEGO

Atenas.— El señor Protopadakis, subsecretario de Estado en la Presidencia, ha dimitido.

EL PAPA REGRESA AL VATICANO

Castel Gandolfo.—El Papa regresará al Vaticano la semana próxima y antes de marchar, visitara el nuevo observatorio, inaugurando el Museo Astronómico.

S. S. recibió en audiencia a Monseñor César Orsenigo, nuncio apostólico en Alemania.

LA SALUD DEL REY LEOPOLDO

Bruselas.—El rey Leopoldo, restablecido de sus lesiones, ha regresado a la capital, habiendo despachado con el presidente del Consejo, señor Van Zeeland.

LA AVIONETA DE POMBO

Méjico.—La avioneta de Pombo, regalada por España a Méjico ha sido colocada en el Museo de Aviación.

FALLECIMIENTO

Buenos Aires.—Ha fallecido la esposa del Director de "La Nación".

La tramitación de la crisis

SE REUNEN LOS JEFES DEL BLOQUE

Madrid 24 (11 n.)

Poco después de las cinco de la tarde empezaron a llegar a la Presidencia los jefes políticos del bloque parlamentario para reunirse con el señor Lerroux.

Los señores Gil Robles y don Melquiades Alvarez entraron sin que se les viera.

EL SR. MARTINEZ DE VELASCO CONCRETA DETALLES INTERESANTES DE LA POSICION DE SU PARTIDO

A última hora de la tarde de hoy, y minutos ates de reunirse en la Presidencia los jefes del bloque, tuvimos ocasión de conversar con el señor Martinez de Velasco.

En esta entrevista obtuvimos explicación y detalles de interés en la tramitación de esta árdua crisis.

En primer lugar, refiriéndose a la visita realizada por el secretario de la Cámara ,señor Taboada, diputado de la minoría agraria, al señor Alba, en su domicilio, nos afirmó que no era portador de carta alguna por él escrita.

—Ni puede atribuirse — dijo — a esa visita una de las causas determinantes de la declinación del encargo, realizada por el presidente de las Cortes.

El señor Taboada, de acuerdo con el propio señor Alba, fué a llevarle el texto de la fórmula por mi redactada relativa al Traspaso de Servicios de Obras Públicas a la Generalidad ,cuya fórmula se acordó en la reunión del bloque verificada en la tarde de ayer.

En ella no se aludía para nada a los puertos, sinó únicamente a las carreteras en el sentido de no prejuzgar nada, sino ir a una revisión de las valoraciones para determinar si hubo exceso o defecto en las mismas.

Esa fórmula ni siquiera pudo ser examinada por el señor Cambó, ya que minutos más tarde tenía lugar la declinación.

Otro extremo que me interesa aclarar — nos añadió el señor Velasco— es que los jefes del Bloque para nada discutimos acoplamiento de ministerios en la proyectada formación de Gobierno por el señor Alba.

Finalmente nos dijo el señor Martínez de Velasco que por su parte ni antes ni ahora pondrá dificultad alguna para la formación de Gobierno, agregándonos también que el acuerdo del bloque será el suyo y a que ambas finalidades se logren o sea la formación de Gobierno y mantenimiento del bloque encaminaría sus esfuerzos en la reunión que iba a celebrarse en la Presidencia.

EL SR. CHAPAPRIETA HABLA CON LOS PERIODISTAS

Anoche estando ya reunidos los cuatro jefes del bloque,, llegó a la Presidencia el señor Chapaprieta.

Los periodistas le preguntaron:

—¿Qué impresión tiene usted?

A lo que contestó el señor Chapaprieta:

—Yo, ninguna, ahora veremos lo que me dicen y luego tengo yo que resolver; pero creo que esto será corto.

LA ETREVISTA DEL SR. CHAPAPRIETA CON LOS SRES. LERROUX Y GIL ROBLSS

A las cinco veinte de la tarde salieron del domicilio el señor Lerroux los señores Chapaprieta y Gil Robles.

El ministro de Hacienda rogó al señor Gil Robles por estar él afónico, que diera el la referencia a los periodistas de la reunión que acababan de celebrar con el señor Lerroux.

El señor Gil Robles dijo así:

—El señor Chapaprieta me encarga les diga que ha creído necesario, un deber para él muy gustoso, entrevistarse con el presidente del Consejo y comunicarle el encargo de formar Gobierno, por él recibido y todavía no aceptado, y que sabiendo que yo iba a venir a esta hora no ha tenido inconveniente, sino gran complacencia, en que estuviera yo presente en la conversación.

Desde luego hemos examinado el momento político y tanto el señor Lerroux como yo, estamos dispuestos a darle toda suerte de facilidades para el desempeño de la tarea que se le ha encomendado y como es conveniente en este momento preciso conocer el criterio de los otros dos jefes de grupo que componen el bloque, se celebrará una reunión en la presidencia a las seis de la tarde.

El señor Chapaprieta aclaró:

—Sin mi presencia. Yo me voy a la ley de Restricciones, a seguir trabajando en ella en el decreto núm. 16.

LA REFERENCIA DE LO TRATADO ENTRE LOS JEFES DEL BLOQUE

A las 7'15 de la tarde salieron del despacho del señor Lerroux los señores Gil Robles, Martinez Velasco y Melquiades Alvarez.

Los periodistas les rodearon.

El señor Melquiades Alvarez les dijo:

—Les dará la referencia quien tiene mayor preponderancia en el bloque.

El señor Gil Robles replicó:

—Dela usted, ya que está en el uso de la palabra.

El señor Melquiades Alvarez, entonces dijo:—Hemos ofrecido al señor Chapaprieta toda clase de apoyos y sacrificios ,llegando al límite que él exija y determine.

Los jefes del bloque se prestan a colaborar personalmente en el Gabinete. Yo por circunstancias especiales no puedo hacerlo; pero en lo que se refiere a la cuestión de confianza llego hasta donde ellos lleguen.

Le hemos dicho que aceptamos las personas que él designe y que suscribimos todo lo que él haga, con entusiasmo verdadero, sincero.

El señor Melquiades Alvarez preguntó

—¿Está bien reflejada la referencia?

Los señores Gil Robles y Martinez Velasco asintieron; diciendo:—Exacto; exactamente.

EL SR. CHAPAPRIETA DICE...

A las 7'30 de la noche salió el señor Chapaprieta y dijo a los periodistas:

—Ya les habrán dicho estos señores lo ocurrido.

Los periodistas le dijeron:

—Sí, que le han ofrecido a usted todo apoyo, incluso su colaboraciión personal. Suponemos que ahora usted será optimista.

El señor Chapprieta hizo un gesto y dijo:

—No sé. Estos señores me han abrumado con sus bondades, haciendo vacilar mi espíritu. Ahora voy al domicilio del Presidente de la República.

Se le preguntó:

—¿Celebrará usted alguna consulta con otras personas sobre las bases de esa colaboración?

El señor Chapapreta contestó:

—No se, ya veremos.

—¿Cree usted que esta noche habrá Gobierno?

El señor Chapaprieta dijo:—No lo creo. Es ya muy tarde.

Enseguida marchó al domicilio del Presidente de la República.

ENTREVISTA ENTRE EL PRESIDENTE DE LA REPUBLICA Y EL SR. CHAPAPRIETA

A las 8' 20 de la noche terminó la entrevista entre el señor Chapaprieta y el señor Alcalá Zamora.

Al salir el señor Chapaprieta dijo:

—Señores, no hay nada. He dicho al señor Presidente de la República que me ocuparé de hacer las gestiones necesarias para darle mañana una contestación definitiva.

Los periodistas le dijeron:

—Pero usted ha aceptado ya el encargo?

El señor Chapaprieta contestó:

—He aceptado el encargo de hacer gestiones.

Se le volvió a preguntar.

—¿Pero va usted a hacer esta noche alguna.

—Posiblemente, contestó, aunque estoy muy cansado.

—¿Está usted bien impresionado del curso de la crisis?—se le preguntó:

—Sí, por lo que han dicho esos señores; pero mañana hablaremos.

Preguntado que ampliación tendría la base del Gobierno, el señor Chaprieta contestó:

—Eso hasta mañana no puedo decirlo .Ahora me voy al ministerio de Hacienda y desde allí quizás hable por teléfono con algunas personas.

—¿Con el señor Alba?

—No, contestó, con el señor Cambó.

El señor Chapaprieta titubeó y dijo luego.

—Sí, con el quisiera hablar esta noche; pero después creo que no haré nada más hasta mañana.

CONFEENCIA CON CAMBO

El señor Chapaprieta después de permanecer un rato en su despacho del Ministerio de Hacienda, se dirigió al Hotel Ritz, a visitar al señor Cambó.

Ambos conferenciaron durante media hora.

Al salir el señor Chapaprieta dijo:

—Hemos cambiado impresiones sobre todos los problemas y salgo orientado de cual es el pensamiento del señor Cambó.

Los periodistas le dijeron:

—Pero colaborará con la Lliga en el Gobierno?

—De eso, no puedo decir más que voy a mi casa a descansar.

Cuando el señor Chapaprieta hablaba con los periodistas recibió un aviso telefónico. Estuvo hablando por teléfono y después dijo a los periodistas.

Voy al Ministerio de la Guerra a conferenciar con el señor Gil Robles.

HABLANDO CON EL SR. CAMBO

Los informadores fueron recibidos por el señor Cambó.

Este les dijo:—El señor Chapaprieta ha venido a exponerme el encargo recibido de formar Gobierno y me ha explicado los concursos con que cuenta; y ha querido explorar mi opinión. Yo celebraré que pueda formar Gobierno ,porque en estos momentos sería una inmensa desgracia la disolución de las Cortes.

Los periodistas le preguntaron:

—¿Pero ustedes colaborarán en el Gobierno?

El Sr. Cambó dijo: —No hemos hablado de nada de eso, sinó en términos generales. El Sr. Chapaprieta tiene que celebrar otras conferencias. Quizás mañana hablemos nuevamente.

Los periodistas insistieron nuevamente diciendo:

—El señor Lerroux ha dicho que como ampliación únicamente en el Gobierno se piensa que sería la Lliga.

El señor Cambó contestó:—Pero si el Gobierno no está todavía formado! Es más, yo creo, o por lo menos yo deseo que se cumpla lo que indica en su nota el Presidente de la República. En lo que respecto a la actitudes de nuestra minoría dependerá de la actitud que ese Gobierno adopte.

A CONFERENCIAR

Desde el Hotel Ritz el señor Chapaprieta se dirigió al Ministerio de la Guerra, pasando al despacho a conferenciar con el señor Gil Robles .

CHAPAPRIETA CONFERENCIA CON GIL ROBLES

Madrid 24 (11'30 n.)

A las 10'20 de la noche terminó la conferencia en el Ministerio de la Guerra entre los señores Gil Robles y Chapaprieta .

Al salir este dijo a los periodistas:

—Voy a cenar ,que creo ya es hora.

Los periodistas le dijeron:

—No dice usted nada de la entrevista celebrada con el señor Gil Robles?

El señor Chapaprieta contestó:

—Ha sido de acuerdo, como es natural; pero voy a mi casa. Quizá conferencie por teléfono con algunas personas.

Los periodistas le dijeron:

—Pero qué impresión tiene usted?

—En esto de impresión ,contestó, es mejor esperar. La mia es buena a reserva de lo que dé de sí el día de mañana. Veremos si hacia el mediodía hay alguna solución.

HABLANDO CON EL SR. GIL ROBLES

Los periodistas visitaron al señor Gil Robles .Este les dijo:

—Mi impresión es que mañana habrá Gobierno, pues puede haberlo y debe haberlo.

Se le preguntó si la visita que le había hecho el señor Chapaprieta obedecía a dificultades surgidas.

—No, contestó el señor Gil Robles, ha sido para tratar distintos aspectos del Gobierno.

Se le preguntó si se avanza mucho en el ensanchamiento del Gobierno que se intenta formar.

—Lo suficiente, dijo ,para resolver la situación.

—Y de programa?

El señor Gil Robles contestó:

—Los programas siempre son amplios; pero luego hay que ajustarse a la realidad. Yo tengo la impresión de que mañana habrá Gobierno. Es todo lo que puedo decirles.

Manifestaciones de Lerroux

Madrid 25 (2 m.)

El señor Lerroux abandonó el despacho de la Presidencia a las 8'45 de la noche.

Al ver a los periodistas allí reunidos les dijo:

—No se que decirles que sea nuevo para ustedes, pues todo lo saben.

Por mi parte he visto con verdadero agrado la actitud de los jefes del bloque gubernamental por el desinterés y entusiasmo con que se han producido para apoyar al señor Chapaprieta, pues el mismo señor Melquiades Alvarez le dijo que como él no podía formar, personalmente parte del Gobierno, le daría todas las facilidades e incluso sin solicitar ninguna cartera para sus amigos.

De forma que por parte del bloque no hay dificultad alguna.

El Sr. Chapaprieta, añadió, nos dijo, que iba a ver al Sr. Presidente de la República y luego al señor Cambó, pues esta es la única base de ensanche que cabe ya en el Gobierno.

Se le preguntó si con este ensanchamiento está conforme el bloque y contestó:

—Desde luego.

—¿Cree V. que habrá Gobierno mañana?—le preguntamos.

—Creo que en todo el día de mañana habrá Gobierno.

Luego le preguntamos si el señor Chapaprieta le había telefoneado para darle cuenta de la entrevista con S. E. y dijo:

—No. Yo he estado en el despacho con los señores Samper, Rocha, Guerra del Río y otros diputados .

Luego en tono humorístico añadió:

—Hemos estado comentando, censurando y murmurando.

ALBA EN EL CONGRESO

A última hora estuvo en su despacho del Congreso el señor Alba siendo visitado por algunos diputados radicales.

Hablando con los periodistas dijo que el señor Lerroux le había invitado a asistir a la reunión de los jefes del bloque, pero que le escribió pidiéndole pérdón por la falta de asistencia, diciéndole puesto que él estaba allí como jefe del partido creía que no debía asistir él a la reunión.

IMPRESIONES DE ULTIMA HORA

A última hora en los círculos políti-

Cuevas del Drach.-Conciertos extraordinarios
Iluminación Artística, Carlos Buigas

Para facilitar, a las personas asiduamente acopadas. la vista de estas Cuevas con todos los explendores **de la fantástica iluminación eléctrica realizada por el creador de las FUENTES MONUMENTALES DE LA EXP**OSCICION DE BARCELONA y el encanto de los CONCIERTOS en el LAGO MARTEL, **a partir del día 14 de Julio hasta el 30 de Septiembre, todos** los DOMINGOS, a las 3 de la tarde, se establecen unos:

CONCIERTOS EXTRAORDINARIOS, con las mismas condiciones de espectáculo y precios que en los ordinarios. Habrá servicio de autocars desde el Fomento del Turismo, Agencias de Viajes y Hoteles.

NOTA IMPORTANTE: Para que puedan disfrutarlos las personas de modesta posición económica, se ofrecen unas rebajas variables, según el número y condiciones, entre el 15 y el 40 por ciento, a los grupos bajo una sola dirección, que lleguen a 30 personas y sean de carácter, exclusivamente obrero, escolar, artístico, cultural, de pequeños labradores, menestrales, empleados de modesto sueldo y similares, pidiéndolo con dos horas de anticipación y si pasan de 50 con un día a razón de cada fracción de este número. Iguales rebajas tendrán, sin necesidad de que lleguen a 30 los que conduzcan, personas o entidades que tengan establecida una línea regular de vehículos para asistir a estos CONCIERTOS EXTRAORDINARIOS.

INFORMES: Fomento del Turismo y al Director de Cuevas del Drach, Porto-Cristo.

M.C.D. 2022

cos y periodísticos se decía que ante los incidentes ocurridos y por la tramitación que lleva la crisis era inminente la disolución de las Cortes.

"Heraldo de Madrid" y otros periódicos de la izquierda lo estiman así y señalan las dos notas facilitadas por el Presidente de la República y por las cuales se vislumbra esa posibilidad.

El periódico "Ya" cierra sus impresiones insistiendo en que la única solución con las actuales Cortes es el bloque.

Por lo tanto gana terreno, dice, la idea de que la crisis tenga un desenlace distinto del que entrañaba el curso de la tramitación éstos cinco días.

Son muchos los que creen que mañana hará el señor Chapaprieta lo que ha hecho hoy el señor Alba.

UNA NOTA DE LA CEDA

Esta tarde se reunió en su local social la minoría de la Ceda.

Luego se facilitó una nota que dice:

"El señor Gil Robles no concurrió a la sesión por tener que asistir a la conferencia de los jefes del bloque .

Asistieron los ministros dimisionarios y se trató del panorama político planteado por la crisis.

Se acordó otorgar un voto de confianza al señor Gil Robles y aprobar su total orientación.

SE OPINA QUE CHAPAPRIETA NO PODRA FORMAR GOBIERNO

En los pasillos del Congreso se reunieron muchos diputados discutiendo la posibilidad de una disolución de Cortes.

El señor Goicoechea en un grupo de afectos comentaba con gran dureza las incidencias de la crisis.

Entre los diputados era impresión general que el señor Chapaprieta tampoco podrá formar Gobierno.

FABRA

De Barcelona

LA FIESTA DE LA MERCED

Barcelona, 25 (6 m.)

La tradicional festividad de la excelsa Patrona de Barcelona, Nuestra Señora de la Merced, se ha celebrado hoy en la ciudad, según la costumbre, a pesar de ser una de las fiestas que oficialmente están suprimidas.

El tiempo que comenzó siendo inseguro, se decidió, a media mañana, por la esplendidez, contribuyendo así y con la temperatura tibia que se ha disfrutado, a hacer mayores los atractivos de esta fiesta típica, a la que la mayoría de los barceloneses consagran sus mayores devociones.

El aspecto general de las calles ha sido de completa fiesta, contribuyendo a ello, en gran parte, el hecho de que la mayoría de los establecimientos comerciales permanecieran cerrados y que en casi todos los centros oficiales se haya guardado, también, la fiesta.

LA CAUSA POR LOS SUCESOS DE NAVAS

Ha pasado a las defensas, la causa instruída por el teniente coronel, señor Martínez Peñalver, por los sucesos de Navás.

Los defensores habrán de formular sus conclusiones provisionales, según ordena la ley.

DECLARACION INTERESANTE

Continuando las diligencias, el juez señor Peñalver, por el asesinato y atraco del pastor Joaquín Baldó, ocurrido en Tarrasa, ayer declaró, ante el citado Juzgado el testigo Teodoro Jimeno, el que parece que ha dado interesantes detalles sobre el hecho.

LA CORRIDA DE HOY

Con un lleno se celebró la anunciada corrida en la cual se lidiaron toros de Anastasio Fernández (procedencia del Conde de la Corte), estoqueados por los diestros Lalanda, Armillita, Bienvenida y Laserna.

La corrida en conjunto fué entretenida y hubo buen reparto de orejas.

Todos los diestros estuvieron bien destacándose Armillita y Bienvenida.

Lalanda toreó de muleta y capa enormemente pero no tuvo suerte con el estoque.

Laserna en un toro hizo una faena apoteósica cortando la pata de un toro.—C.

Ultimos Telegramas

DETENCION DE UN COMUNISTA

Madrid, 25 11 m.)

Valladolid.—Ha sido detenido el significado comunista Luciano Mier.

En su domicilio ha sido encontrada gran cantidad de propaganda comunista.

EFECTOS DE UN HURACAN

Tokío.—Esta madrugada un huracán ha descargado sobre Kiusin pasando también sobre la región de Tokío, capital, inundando 53.000 casas.

Cerca de Miko el corrimiento de tierras causó 31 muertos, y cinco desaparecidos.

Numerosas casas han quedado destruidas.

VAPORCITO HUNLIDO

Madrid, 25 (2 t.)

El paquebot "Senegss„ ha encallado en unas rocas cercanas a Bridlingten. Hácense esfuerzos para salvar a la tripulación.Se teme que cuando se logre llegar al barco hayan perecido ya.

HA BATIDO EL RECORD DE ALTURA

Washington.—El ingeniero Benjamín King ha batido el record mundial de altura en hidroavión, alcanzando 4876 metros.

CIUDAD DESTRUIDA

Tokío.—Voba queda parcialmente destruida. Se han hundido varias casas.

Hay 63 muertos.

Especialmente han sufrido daños los pescadores, 60 de los cuales se los han llevado las olas.

No se les ha podido socorrer.

Causa por los sucesos de Turón

Madrid, 25 (11 m.)

Gijón.—Ha sido enviada la calificación provisional de la causa, separada, por los sucesos revolucionarios de Turón, contra veinte procesados por rebelión y asesinato.

El Fiscal pide penas de reclusión perpétua a muerte contra veinte procesados.

Detención de un extremista

Madrid 25 (1 t.)

Zaragoza. — El Gobernador dijo que la policía detuvo al extremista Miguel Vallejo, natural de Barcelona, de 26 años de edad, casado y de oficio calderero.

Se trata de un elemento peligrosísimo de acción, miembro de los Comités locall y nacionall y de organizaciones extremistas.

En su domicilio se ha recogido abunadante e interesante documentación de aquellas organizaciones.

El Gobernador elogió la actuación de las fuerzas de seguridad, benemérita y de asalto, para impedir las actividades de los extremistas dirigentes.

Estos se muestran ya preocupados —dijo—, pues soy incapaz de crear pactos ni arreglos ni convivencias con nadie.

Mi actuación demuestra también que soy justo.

Así es que he puesto en libertad a 30 presos gubernativos que había en la Cárcel de Calatayud, los cuales se han hecho acreedores a ello por su comportamiento en la prisión.

Además me he decidido el ponerles en libertad por los informes favorables de los expedientes formados por la policía.

Buques ingleses

Madrid 25 (2 t.)

Atenas. — Divisiones de la escuadra inglesa del Mediterráneo, formada por cuatro acorazados, dos portaaviones, ocho acorazados, 46 destructores y otras unidades auxiliares fondearon hoy en los puertos de Nauarine, Argostoli y Corfú.

Permanecerán en aguas griegas hasta el 25 de octubre.

Se espera también en Corfú un crucero italiano para el cual el Ministro italiano ha solicitado permiso al Almirantazgo griego.

Max Baer derrotado por k. o.

Madrid, 25 (2'30 t.)

(Urgente)

New-York.—Anoche se celebró el combate entre Joe Louis y Max Baer.

En el cuarto asalto el negro venció a Max Baer por k. o.

Los dos primeros asaltos fueron de Louis.

En el tercer round Baer cayó por dos veces sobre el tablado.

Desde el comienzo del cuarto round arreció la lluvia de golpes del negro que pusieron a Baer fuera de combate.

Nunca se había visto un combate tan cruel.

La primera vez que cayó Baer se le contó hasta nueve segundos y se salvó por sonar el gong.

Tenía la cara llena de sangre de los labios y de la nariz.

En el tercer asalto cayó por segunda vez y se le contó hasta cuatro segundos.

Luego siguió una serie de derechazos con la izquierda y ganchos con la derecha y finalmente Louis le propinó un derechazo a consecuencia del cual cayó Baer. Se levantó y se arrodilló pero no pudo seguir.

El rápido y contundente triunfo de Louis ha causado gran impresión pues se consideraba al negro como el mejor boxeador después de Sanz Lengeord y Jack Johson.

José Louis contrajo matrimonio tres horas antes del combate con la mecanógrafa negra Marna Trotter.

La boda estaba concertada para hoy, pero la anticiparon.

El señor Chapaprieta forma Gobierno

Después de someterla a S. E. facilita la lista del nuevo Gobierno integrado por radicales, cedistas, agrarios, regionalistas e independientes

CONFERENCIA LERROUX CON GIL ROBLES. — ESTE ES OPTIMISTA

Madrid 25 (12'30 t.)

A las diez de la mañana llegó al domicilio del señor Lerroux el jefe de la Ceda señor Gil Robles conferenciando ambos durante media hora.

Al salir el señor Gil Robles dijo:

—Hablamos algo de la situación política, pero más que nada de algunos asuntos que quedaron pendientes del Goberno dimisionario.

Preguntado acerca de su impresión dijo que era optimista.

Los periodistas le preguntaron si no habría dificultades por parte del señor Cambó e insistió en decir que era optimista.

—Creo, añadió, que a mediodía habrá Gobierno .

EL SR. CHAPAPRIETA PROSIGUE SUS GESTIONES Y ESTA SATIFECHO

El señor Chapaprieta abandonó su domicilio a las nueve de la mañana y al salir dijo a los periodistas que no se molestaran en seguirle, pues a mediodía les daría cuenta de sus gestiones.

Luego marchó al Ministerio de la Guerra donde conferenció con el señor Gil Robles hasta las 9'50.

Al salir dijo:

—Aquí ya he terminado.

Se le preguntó si hubo acuerdo y respondió que sí.

Otro periodista le preguntó a qué hora habría Gobierno y replicó:

—No sé si lo habrá, pero si lo hay será a mediodía.

Al preguntarle si le quedaban muchas gesiones dijo:

—Pienso terminar enseguida. Ahora voy a ver al señor Martínez de Velasco.

Efectivamente le visitó y al salir de la entrevista dijo:

—Todo va bien. Ahora voy a la Presidencia.

Cuando llegó allí aun no había acudido el señor Lerroux.

LAS IMPRESIONES DE LERROUX

El señor Lerroux llegó a la Presidencia a las diez y media y los periodistas le dijeron:

—Ya tiene usted visita.

El jefe radical dijo:

—¿Ya ha llegado el señor Chapaprieta? Entonces charlaremos un rato.

Al pedirle noticias de la entrevista tenida con el señor Gil Robles contestó:

—Este me llamó por teléfono diciéndome que quería tener conmigo un cambio de impresones esta mañana. Yo le contesté que estaba a su disposición y vino a visitarme.

La entrevista fué breve porque el señor Chapaprieta me avisó que venía a la Presidencia.

Como no hemos hablado de todo lo que hacía falta, es posible que a última hora de la tarde volvamos a reunirnos el señor Gil Robles y yo.

LAS ULTIMAS IMPRESIONES

Las últimas impresiones sobre la crisis son imprecisas.

Hay muchos que confían que el señor Chapaprieta formará Gobierno, no dudando que se impondrá el patriotismo por parte de todos, pues los momentos se han agravado con la prolongación de la crisis.

También hay muchos que creen que en el momento de hacerse el acoplamiento de carteras se presentarán dificultades por la escasez de las mismas, agravado ello por el deseo del señor Chapaprieta de conservar la cartera de Hacienda para desarrollar su labor económica.

El propio Chapaprieta hablando de la distribución decía que caso de formar Gobierno, por las mañanas acudiría a la Presidencia y las tardes las dedicaría a Hacienda.

Nadie se atreve a hacer anticipos sobre los ministros y carteras.

Los enterados solo dicen que habrá: tres ministros de la Ceda, dos de los radicales, un agrario, un regionalista y un liberal demócrata, y además Chaprieta en la Presidencia y Hacienda.

Además falta conocer esta mañana la actitud definitiva de los regionalistas respecto a la colaboración en el nuevo Ministerio.

Los gubernamentales afirman que por parte de los agrarios no hay la menor dificultad respecto al Traspaso de Servicios a Cataluña. Con la aplicación estricta de la ley se dan por satisfechos.

OFERTAS A ALBA Y LERROUX.—EL PROGRAMA DE GOBIERNO

Se ha hablado entre los comentaristas de que el señor Lerroux ocupará la cartera de Estado, aunque se gestiona intensamente que vaya a Gobernación.

El Sr. Gil Robles quedará en Guerra.

También se añade que el señor Chaprieta ha ofrecido la cartera de Gobernación al señor Alba.

En ese caso el señor Lerroux pasará a la Presidencia de la Cámara dando de este modo satisfacción a los radicales, pero parece que el señor Alba no aceptó este ofrecimiento.

Respecto al programa de Gobierno los ministeriales afirman también que no hay dificultades. Se mantiene la neutralidad absoluta internacional, reforma de la Constitución, ley de restricciones, paro obrero , ley electoral y actuación sostenida del orden público.

SE TIENE LA IMPRESION QUE A LA 1'30 HABRA GOBIERNO

Después de abandonar la Presidencia el señor Chapaprieta, llegó a mediodía el señor Gil Robles conferenciando con el señor Lerroux.

Este dijo que había venido a ultimar pequeños detalles.

Preguntado si tenía buena impresión contestó:

—No creo haya dificultades. Hacia la una y media habrá Gobierno.

Al pedirle la lista del Gobierno dijo:

—Eso es cosa de Chapaprieta, pero créo que tiene los trabajos muy adelantados.

LAS ULTIMAS GESTIONES

Madrid 25 (2'15 t.)

Desde la residencia el señor Chapaprieta marchó a conferenciar con don Melquiades Alvarez y luego se trasladó a su domicilio donde permaneció hasta la una y cuarto. Ayí estuvo reunido con el señor Gil Robles hasta dicha hora en que salieron juntos.

Contestando a los periodistas dijo el jefe de la Ceda que habían hablado de cosas de la crisis.

Los periodistas preguntaron al señor Chapaprieta si llevaba la lista y contestó: —Llevo buenas intenciones.

Seguidamente marchó a Palacio donde lleg óa la una ymediahaciendo a los periodistas idénticas manifestaciones.

EL SR. LERROUX

Hasta la una y media estuvo en la Presidencia el señor Lerroux reunido con casi todos los diputados radicales.

Pidió noticias a los periodistas y éstos le pidieron sus impresiones contestando:

—Cuando el señor Chapaprieta ha dicho buenas intenciones el cielo le hará coronar el triunfo. Creo que formará Gobierno. Por parte de los cuatro grupos del bloque le hemos dado todo género de facilidades y según me ha dicho él también cuenta con los regionalistas. Claro es que el señor Chapaprieta es hombre cauto y prudente, como ustedes le llaman en los periódicos, no en balde escarmienta en cabeza ajena. No quiere dar seguridades porque a última hora cualquier circunstancia puede hacer fracasar sus propósitos.

Seguidamente el señor Lerroux abandonó la Presidencia.

El nuevo Gobierno

Madrid 25 (2,30 t.)

(Urgente)

A las 2,20 salió de Palacio el Sr. Chapaprieta.

Dijo a los periodistas que había presentado a S. E. la lista del nuevo Gobierno que había merecido su aprobación.

El Gobierno queda constituído en la siguiente forma:

Presidencia y Hacienda: D. Joaquín Chapaprieta.

Estado: D. Alejandro Lerroux, radical.

Instrucción Pública: D. Juan José Rocha, radical.

Gobernación: D. Joaquín de Pablo Blanco, radical.

Obras Públicas y Comunicaciones: D. Luis Lucía, ceda.

Guerra: D. José M.ª Gil Robles, ceda.

Trabajo y Justicia: D. Federico Salmón, ceda.

Agricultura: D. José Martínez de Velasco, agrario.

Marina: D. Pedro Rahola, regionalista.

SORTEO 11 OCTUBRE
PRIMER PREMIO
2 Millones de Pesetas
Por 1 peseta 8 MIL pesetas
BILLETE 250 Ptas. DECIMO 25 Ptas.
LOTERIA NUM. 1 -- PLAZA DE CORT

TEATRO BALEAR
Mañana SENSACIONAL ESTRENO
Un emocionante poema cinematográfico
ROMANCE TROPICAL
Episodios de la vida salvaje en la misteriosa Isla del Sun
Un film maravillosamente exótico y original
Totalmente dialogada en español

Más del conflicto abisinio

UNA CONFERENCIA

Madrid 25 (2 t.)

Ginebra. — El señor Laval conferenció esta mañana con los señores Aloisi y Eden en la Secretaría de la Sociedad de Naciones.

Ha sido publicado el texto relativo al informe del Comité de los Cinco.

Comentarios de la prensa francesa

París. — La prensa de esta mañana pregunta qué actitud adoptará el Consejo de la Sociedad de Naciones.

Unos creen que el Consejo estudiará las sanciones y otros creen en un aplazamiento, en espera de las hostilidades.

"LE MATIN"

"Le Matín" cree que el procedimiento que tendría más votos sería el de formar un nuevo Comité restringido, encargado de una nueva misión.

El Consejo esperaría el desarrollo de los acontecimientos.

"LE JOURNAL"

"Le Journal" opina que el Consejo dará por terminados sus trabajos a fin de semana, formando un Comité compuesto de representantes de todos los países miembros del Consejo, excepto Italia y Abisinia, encargado de redactar el informe; pero cuidando especialmente de conservar el contacto y vigilar la situación.

El mismo periódico señala la imposibilidad de reanudar las negociaciones diciendo que la última frase del comunicado italiano puede interpretarse como una amenaza de retirarse de la Sociedad de Naciones, si el Consejo pasa al terreno de las recomendaciones imperativas.

"L'ECHO DE PARIS"

"L'Echo de París" cree que el Consejo no emprenderá el camino de las recomendaciones pero el Comité no terminará el trabajo hasta dentro de tres semanas. Hasta entonces pueden precipitarse los acontecimientos pero también hasta entonces se puede llegar a la conciliación.

"LE PETIT PARISIEN"

"Le Petit Parisién" dice que se vislumbra una última luz de esperanza muy débil y al parecer se busca otro cielo que el de Ginebra.

La impresión es de que la sociedad no adoptará determinaciones enérgicas para evitar el peligro de que Italia se retire de la Sociedad.

El mejor sistema sería levantar acta del fracaso de los esfuerzos de conciliación, y confiar nuevos trabajos a un pequeño grupo de naciones, incluso a la misma conferencia tripartita: Francia, Inglaterra e Italia.

LA PRENSA INGLESA

Londres.—La prensa de esta mañana muestra su satisfacción por el acuerdo franco-inglés.

El acuerdo de ayer se ha consagrado con la respuesta favorable que el Gobierno inglés ha dado a la gestión del Embajador de Francia.

EXTRANJERO

Madrid 25 (1,30 t.

LONDRES	
Pesetas.	3609
Dolares.	49343
Francos.	7485
PARIS	
Pesetas.	20725
Dolares.	15155
Libras.	7474

FABRA

INDICE DE DICCIONARIOS

Pequeño diccionario de la Lengua española de la R. A. Española, 20 id.
Diccionario enciclopedio ilustrado de la lengua española, por José Alemañy, 20 id.
Pal-las diccionario enciclopédico manual, en cinco idiomas: español, francés, inglés, alemán e italiano, 18 id.
Diccionario manual enciclopédico ilustrado de la lengua española e hispano americana, por Calleja, 13 id.
Diccionario enciclopédico ilustrado por La Fuente, 10 id.
Nuevo diccionario de la lengua española, por Aristos, 5'50 id.
Diccionario de la lengua española, por Atilano RANCES, 3'50 id.
Pequeño diccionario de la lengua española, ITER, 2'50 id.
Diccionario Latino-español etimológico, por Raimundo de Miguel, 40 id.
Nuevo Diccionario inglés español y español inglés, por Arturo Cuyas, 25 id.
Diccionario alemán español y español alemán, por LANGENSCHEIDTS, (dos tomos), 23 id.
Pequeño diccionario español francés, ITER, 2'50 id.
Diccionarios Liliputs francés español, inglés español, alemán español, italiano
Diccionario francés español y español francés, por Vicente Salvá, 22 id.
Nuevo Diccionario italiano español y español italiano, por José Caccia, 14 id.
Nuevo diccionario portugués español y español portugués, por el Vizconde de Wildik (dos tomos), 12 id.
Diccionario español francés y francés español, por Cuyás, 5'50 id.
Diccionario inglés español y español inglés, por Cuyás, 5'50 id.
Diccionario francés español y español francés, por Rafael Reyes, 10 id.
Diccionario francés español y español francés, por P. de Alcalá Zamora, 5'50 idem.
Diccionario inglés español y español inglés, por Ricardo Roberston, 5'50 id.
Diccionario breve inglés español y español inglés, por Julio Casares, 3'50 id.
Diccionario inglés español, por Cuyás, 3 id.
Diccionario español inglés, por Cuyás, 3 id.
Diccionario francés español, por Cuyás, 3 id.
Diccionario español francés, por Cuyás, 3 id.
Pequeño diccionario español alemán, ITER, 3 id.
Pequeño diccionario alemán español, ITER, 3 id.
Pequeño diccionario español inglés, ITER, 2'50 id.
Pequeño diccionario inglés español, ITER, 2'50 id.
Pequeño diccionario francés español, ITER, 2'50 id.
Pequeño diccionario inglés español y viceversa, 1'75 uno.
Enciclopedia Diccionario Sopena en dos tomos, 80'00 pesetas.
Diccionario de la Lengua Española de la R. A. Española, 50'00 id.
Nuevo diccionario de la lengua española por José Alemañy, 7'00 id.
Diccionario enciclopédico abreviado Espasa (tres tomos) 190 ptas.
De venta en la Librería José Tous.

Mapa de Abisinia
Tamaño 40 x 50, tirado en color
Precio: 40 céntimos
Librería de José Tous.

M.C.D. 2022

SE VENDE

tienda de comestibles por no poderla atender. Razón: plaza Sta. Eulalia, 10. (8996

SE NECESITA

joven que sepa algo de carpintero. Para informes: Arabí, 3. Tienda de Muebles. (8998

NODRIZA

se desea para criar en casa los padres y pasar temporada en Madrid. Dirigirse: Avenida 14 de Abril, 119. Porto Pí. (8999

CITROEN CABRIOLET

5 H. P. en perfecto estado se vende. Razón: Plaza de Sta. Eulalia, 10. (8986

A 0'35 ctms. km.

alquilo auto último modelo. Informes: M. Nicolau. Teléfono 1121. (8982

JOVEN CONTABLE

Se ofrece por horas, pocas pretensiones. Razón: Plaza Sta. Eulalia, 10. (8985

¿Desea V. una máquina de coser?

Decídase ahora mismo que se presenta ocasión de comprarla casi nueva, marca SINGER central, precio bajo. Calle Allós, 4 (junto Alfombrera). Santa Catalina. (8997

NECESITO

joven conozca ramo ultramarinos, para reparto. Razón: Plaza Sta. Eulalia, núm. 10. (8993

SE VENDE

cometlor económico seminuevo. Informes: Plaza Atarazanas, 20. B. (8992

VENDO

Palomos rojos emparejados, clase grande. San Magín, 24. Sta. Catalina. (8973

HOMBRE

Práctico en el arreglo de cocinas económicas, chimeneas, hornos, coladurías, fábricas y todo cuanto es avivado por lumbre, se ofrece, garantizando el éxito del arreglo. Dirigirse al Mestre d'es fum, calle la Goleta, 84, La Puebla. (8923

PIANO

Se vende en muy buen estado. Informes: S. Pedro Nolasco, núm. 1 entresuelo. (8989

TALLER

de Antonio Llull. Se necesita un aprendiz herrero. Pasaje C'an Curt, 34.36. (8987

ABOGADO—DOCTOR EN DERECHO

PEDRO A. GARAU

Especializado en asuntos civiles, mercantiles y divorcios.
Aribau, 84 pral.
Teléfono, 81122, Barcelona.

SE ALQUILA

un salón propio para Cine. Informes: Juan Bauzá, 26, ensanche. (3976

PIANO BUENO

para estudio vendo por 40 duros. Cabrera, 7. La Libertad. (9008

COMPRO TABLONES

usados. Informes: Plaza de Pedro Garau, 21. Son Cok. (9010

ASEGURESE

Contra el riesgo de un fallecimiento en su hogar en LA PREVISORA MALLORQUINA entidad legalmente establecida y que por una pequeña cuota mensual le preserva de toda molestia y gasto.
Francisco Sancho, 35, Teléf. 2529 Palma.

Viajes - Excursiones

en coches sedán y gran turismo; precios económicos. M. Nicolau. Tel. 1121. (8983

GANGA

FORD 8 H. P.
sedán casi nuevo se vende. Agencia Ford, calle Aragón. Palma. (8871

VENDO

muebles buen uso. Informes: Avenida Alejandro Rosselló, 62, 2.º 2.ª (8995

Depósito y en venta
- AGENCIA PEUGEOT. — Francisco Ros Roig — Av. Al. Rosselló 53—63.
- MANUEL TORRAS VENTOSA. — Garage — c. Andrea Doria.
- CASA GOMILA. — Garage — Av. Antonio Maura.
- SERVICE STATION, S. A.—c. San Miguel núm. 236.
- ANTONIO DARDER — Bicicletas — c. Sindicato núm. 189.

SE COMPRARIAN

Ladrillitos valencianos de unos 3'80 y 5'10 centímetros, procedentes de derribos de casas antiguas, diversos colores. Razón: Plaza de Santa Eulalia, núm. 10.

COMPRO

toda clase de máquinas para coser y bordar y papeletas de empeño de máquinas. Calle Teatro Balear, núm.5

SE TRASPASA

Espacioso local, domina plaza de Cort, propio para tienda. Razón: plaza Santa Eulalia, 10. (8720

Profesora de Piano

Procedente de Barcelona participa que el día 1.º de Octubre empieza las clases. Sindicato, 188, 2.º (8975

BARBERO

necesita medio oficial adelantado. Informes: Rullán, 2. Teléfono, 2547, Hostalets. (9009

SE VENDE

café punto céntrico por no poderlo atender falta de salud. Razón: plaza Sta. Eulalia, 10. (9004

FORD 8 H. P.

seminuevo, vendo, es ganga. Informes: Garage Español, calle J. Anselmo Clavé, 7. (9003

DESEA

joven, hospedaje a todo estar en Casa particular. Ofertas al núm. 9002, plaza Sta. Eulalia, 10. (9002

SE VENDE CASA

en el Terreno, Avenida 14 Abril, muy espaciosa, con jardín, agua abundante, parada tranvía. Razón: Plaza Santa Eulalia, 10.

COMPRO

máquina de coser bobina central o rápida cualquier marca. Razón: plaza Sta Eulalia, 10. (9006

El primero de octubre se abrirá la Nueva Academia de Corte y Confección

«Le Gran Chic Parisién»

(muy práctico). Clases especiales. Se cortan patrones y vestidos. Profesoras: Hnas. Pujadas. Plaza de Cort, 9, 3.º Palma. (9007

TAQUIGRAFIA

La más fácil, la más clara, la más elegante, la más rápida es la Taquigrafía americana Gregg. INSTITUT SIMIAN. — Rambla núm. 21. — Sucursal: Borne, 88—90. *Francés, Inglés, Alemán, Reforma de letra, Taqui-Mecanografía, Cálculo, Teneduría,* etcétera. (8916

BUENA GRATIFICACION

EXTRAVIADA

Perra perdiguera blanca, nombre Dolly, con manchas marrón edad 4 años, pelo largo, entregarla o avisar a Pablo Bibiloni, calle Mayor, 11. Sancellas, o Juan Coll, calle Nicolás de Pax, 6. Palma.

COMPRO ALHAJAS

monedas oro, papeletas de empeño sobre alhajas, dentaduras usadas y objetos de plata. Platería Jaime II, número 55. Frente Fábrica de Paraguas.

SE ALQUILA

pisito con o sin muebles. Informes: Calle Colón, 17, 2.º (9001

SE VENDE

Un solar con casita en Son Koc. Razón: Conquistador, 23. (9005

Coches de Ocasión

EXISTENCIA

FORD SEDAN 4 puertas seminuevo.
MATHIS SEDAN 4 puertas con patente.
Auto-Car de 35 plazas STUDEBAQUER semi-nuevo.
Camioneta DODGE 4 cilindros.
DERVI 6 HP. cabriolet (patente pagada).
Fiat sedan 17 H. P., 7 plazas.
Fort 8 caballos, sedán, 2 puertas, seminuevo, patente pagada.
VENTAS AL CONTADO Y A PLAZOS

MANUEL PUIGBO

Avda. Conde Sallent--Junto a Buenos Aires
TELEFONO, 1948

PERRITOS LULUS

se venden plaza de la Paja, 7. «9011

EN SON ALEGRE

A la orilla del mar se alquila segundo piso, baño, calefacción. Informes: Furió, 27, bajos S. Alegre. (8855

Hombre blanqueador

Se ofrece para blanquear interior de casas y pequeñas fachadas y demás trabajos similares, sabe algo de albañilería y jardinería. Razón: Plaza Santa Eulalia, 10.

SE OFRECE

joven castellana, sabiendo la cocina bien y la plancha. Razón: C. Verí, número 19. Palma. De 10 á 1. (9884

VENDO GRAMOLA

americana, mueble de lujo con 40 discos dobles y muebles recibidero y otros. Calle Miñonas, 13, 2.ª Palma. (9016

TIENDA DE MUEBLES. (Frente Sta. Cruz)

LA CASA QUE VENDE A BAJO PRECIO
Comedores Renacimiento a 450 pesetas
DORMITORIOS A 550 — 650 Y 750 PESETAS.
DORMITORIOS TRES CUERPOS A 1.200 PESETAS.
SILLERIAS CONFORTABLES A 400 PTAS.
SANTA CRUZ, 46. TIENDA MUEBLES. (FRENTE IGLESIA)

A ROMA

CON MOTIVO DE LA BODA DE DON JUAN DE BORBON
SALIDA DE BARCELONA 5 OCTUBRE.
REGRESO 15 OCTUBRE
Barcelona a Génova a bordo del Trasatlántico español CABO SAN ANTONIO, con escala en Marsella - Génova - Pisa Roma Génova en tren — Génova - Barcelona en el mismo vapor.
PRECIOS: Categoría A-Ptas. 560— Categoría B-Ptas. 750.

A FRANCIA ITALIA y SUIZA

EN AUTOCAR PULLMAN
Visitando Nimes - Milano - Como - Stressa - Domodosola Montreux - Lausonne - Ginebra, etc.
Hoteles de 1er. orden. — Precio: Ptas. 695
Salida de Barcelona 5 Octubre. — Regreso 15 Octubre

MAGNIFICA EXCURSION

EN AUTOCAR PULLMAN — A
Los Vosgos - Selva Negra - Castillos del Rhin - Exposición Internacional de Bruselas y Salón del Automóvil de Paris.
Del 28 de Septiembre al 12 de Octubre
15 días de Viaje por solo Ptas. 665. — Hoteles 1er. orden
INFORMES E INSCRIPCIONES

VIAJES BALEARES

PALACIO, 67. Teléfono 22

DE INTERÉS
PARA LOS POSEEDORES DE APARATOS DE RADIO

En el Laboratorio Radio Técnico (T. S. H.) establecido en la calle San Bartolomé, 10, entresuelo, por una exigua cantidad, se le garantizará su receptor contra cualquier avería que pueda producírsele reparándole tantas veces fuera necesario y manteniéndole constantemente en perfecto estado de funcionamiento.

C. PASCUAL

MÉDICO ESPECIALISTA
Piel, Sífilis y Vías Urinarias, Prostata, defectos sexuales, impotencia, úlceras de las piernas.
Consulta de 11 á 1 y horas convenidas.
Consulta económica de 6 á 8.
Mesquida, 9. (Junto al Borne.

VENDO CASA

En el Rafal recién construída con mil metros de solar con jardín, agua canalizada y árboles frutales. Informarán: Rafal, calle C, núm. 26. (9018

UNICA OPORTUNIDAD

Al que quiera establecerse, VENDO COLMADO, con buena clientela, por tener que ausentarme antes del 5 de Octubre. Daría facilidades de pago. Razón: Plaza Cort, 9, 2.º (9019

BARRERAS DE HIERRO

Para jardín, ancho de unos 1'77 metros, en buen uso se compran. Razón: plaza Sta. Eulalia, 10.

CHALET

se vende uno en Son Cok, Ferrer de Pallarés, 91. Tiene veinte metros de fachada. Recibidor, comedor y despacho estucados, cinco dormitorios, sala y cocina, espléndida galería con columnas, terrado y espacioso jardín con árboles frutales, cochera y cuadra, agua a motor y cisterna. Precio acomodado. Informes en la misma de 4 á 5 los días laborables, o en Plaza Conquista, 1, 2.º 2.ª (9014

FIAT 10 H. P.

mod. 501
propio para reparto, como nuevo, vendo muy barato. Informes: Garage Español, c. J. Anselmo Clavé, 7. (9015

DESEAN HUESPED

formal familia seria, toda pensión o solo dormir sitio céntrico, habitación soleada, magnífica vista. Razón: plaza de Santa Eulalia, 10. (9013

SE VENDE

lechería por no poderla atender. Plaza Cuadrado, 24.

COMPRARIA

un CAFE económico, de unas 2.500 pesetas. Razón: Plaza Cort, 9, 2.º

Neumáticos MICHELIN

Desde que se están fabricando muchos Neumáticos y Cámaras en España según en que tipos y dimensiones los neumáticos han BAJADO sus precios hasta en un

50 0/0

No comprar Neumáticos ni Cámaras sin antes haber consultado precios. CASA GOMILA. Avda. A. Maura. Telef. 1123.

VICENTE MARTI

Practicante en Medicina y Cirugía. GABINETE QUIROPEDICO. Nuevo procedimiento eléctrico indoloro, para tratamiento de la uña encarnada (uñero) y otras afecciones de los pies.
Despacho, Sindicato, 165, entre 12 á 2 y de 7 á 9 noche.
Particular Sindicato, 127, 1.º

PISITO

Amueblado, alquilaría a persona seria. Informes: calle Aragón, 140.

CASA

con 4 dormitorios, jardín y terraza se alquila en el Molinar cerca del ... Razón: plaza St. Eulalia, 10.

SEÑORA

no compre su maquina de coser o bordar, sin antes ver las de ganga que hay casi nuevas. Calle Teatro Balear número 5.

CRISTALES DE FORD

para relojes de pulsera se colocan 1 peseta. Reparación y venta de relojes precios limitados. Kiosco Relojería de I. Miró. San Miguel, 119.

M.C.D. 2022