LA ÚLTIMA HORA

Un mes ... ... 2'25 Ptas.
PCION: Extranjero semestre. .... 22' „
Número suelto ... ... 10 cts.

DIARIO ILUSTRADO DE LA NOCHE, DE INFORMACION, LITERARIO Y ARTISTICO

REDACCION Y TALLERES Olmos, 2
ADMINISTRACION: P. Cort, 29
Teléfono número ..243

na de Maollrca. Martes 29 de Enero de 1935.

DIRECTOR Y FUNDADOR: D. JOSE TOUS FERRER

Año XLII.—Núm. 12.712

DEL MOMENTO

s comunicaciones marítimas

Pronto habrá de ser llevado a las Cortes para su definitiva aprobación el nuevo contrato de comunicaciones marítimas, sobre el cual la región balear tiene formuladas diversas solicitudes para conseguir el aumento de servicio en las líneas Palma - Barcelona y Palma - Valencia, y el mantenimiento de la línea semanal Palma - Tarragona.

amente a la discusión por del Parlamento del nuevo o de comunicaciones marí- s cuando deberíamos lograr el mismo tengan adecuada ción las aspiraciones que región ha sustentado para nuevo plan de comunicacio- ponda plenamente a nues- cesidades.

s fueron las solicitudes que a formuló concretamente ferencia al nuevo plan:

continuación del correo se- entre los puertos de Palma agona, petición ésta que era da a la vez por las corpora- públicas y entidades econó- de aquella capital, ya que rvicio en los años que viene ndose ha creado relaciones ntiles entre aquella región y stra, y si como se pretendía rvicio fuera suprimido ello entaría además de la conse- ruína de los intereses que n creado, la imposibilidad de mentando aquellas relaciones ntiles que fueron precisamen- objetivo que determinó la ón de aquella línea.

segunda petición fué la de se aumentara una expedición nal en la línea Palma-Valen-

da día es más intensa nuestra ón comercial con la región va- ana, y son muchos los del in- de la península que para ve- Mallorca, y muchos los de rca para dirigirse al interior a península, que utilizan con rencia esta línea.

ctualmente tenemos dos co- icaciones semanales con Valen- una directa y otra haciendo es- en Ibiza. La necesidad de crear comunicación semanal directa Valencia, es por demás eviden- te, y a no dudar los diputados valencianos se asociarían a los nuestros en la gestión para conseguirlo, si fuesen requeridos para ello, pues el servicio de referencia beneficiaría a ambas regiones.

Por último se reiteró una petición que hace ya muchos años sostiene Mallorca: la del establecimiento del correo diario con Barcelona.

Este servicio es absolutamente preciso para atender cumplidamente la intensa relación comercial que sostenemos con la capital catalana.

Además para los efectos del turismo, el correo de los domingos, que es el que nos falta conseguir, sería de suma eficacia.

Muchos catalanes y muchas personas que residen o se encuentran en Barcelona lo aprovecharían para hacer rápidas excursiones a Mallorca como lo aprovecharon cuando, en ocasión de celebrarse en Barcelona la Exposición se prestó a diario el servicio.

Si entonces, y al objeto de facilitar la concurrencia de mallorquines al certamen que se celebró en Barcelona, pudo prestarse aquel servicio, ¿no puede reponerse para favorecer los intereses de nuestra región que así lo reclaman?

Esta es una aspiración que no puede ser desatendida a poco que quiera el Gobierno dar satisfacción a las necesidades que sienten las regiones para poder desarrollar normalmente sus riquezas, y en esta aspiración tampoco creemos difícil lograr la cooperación de los diputados catalanes si su concurso fuese solicitado por los nuestros para ir a una acción conjunta toda vez que los intereses a defender nos son comunes.

Si nuestros diputados, unidos a los valencianos y a los catalanes, por sobre toda divergencia de partido, se empeñaran en una acción común para lograr que tales aspiraciones logren efectividad en el nuevo plan de comunicaciones, no dudamos que serían atendidas, pues pese al natural empeño de este Gobierno (y de todos los Gobiernos) de no elevar la cifra del presupuesto de gastos, la realidad se impone, y las necesidades han de ser atendidas, máxime cuando afectan a intereses económicos que si se ven atendidos pueden desarrollarse prósperamente, y acrecentar la riqueza pública, compensando los sacrificios que se hayan hecho.

Y es ahora, próximo a ser llevado a las Cortes el nuevo contrato, cuando han de hacerse estas gestiones.

DE L A MUERTE DEL SR. SANCHEZ GUERRA. — El Sr. Sánchez Guerra con el señor Lerroux, fotografiado hace pocos meses en su domicilio. (Express Foto.)

NUESTROS COLABORADORES

PANORAMA MUNDIAL

Hoy, en París

La balanza comercial entre Francia, España, Canarias y el Marruecos español.

Se ha publicado un avance estadístico del Comercio exterior de Francia, durante los once primeros meses del año 1934. El déficit alcanza a casi justamente cinco mil millones de francos, en que las importaciones exceden a las exportaciones. Aun así, produce una impresión optimista este resultado porque al año 1933, el déficit excedió de 9'2 mil millones y el comienzo de reajuste se ha logrado disminuyendo las importaciones de veintiseis mil millones a veintiun mil. Al lado de estas cifras se ofrece como contraste la baja en las exportaciones, que han sido menores en casi seiscientos millones de un año a otro.

En cuanto al comercio con España, las cifras aparecidas dicen que Francia compró mercancías valoradas en casi 440 millones de francos y vendió por 358 y medio millones de francos. El superavit a favor de España es, por lo tanto, de ochenta y dos millones de francos, según la cuenta francesa; aproximadamente diez y seis millones de pesetas-oro. Verdad es que los comisionados franceses que han ido a Madrid para tratar del reajuste de las relaciones comerciales entre Francia y España alegan que en estas cifras no están incluidos el Comercio con Canarias y con el Marruecos español, en el que el déficit francés es mas notorio. En efecto esta parte de Africa española, envió al mercado francés, productos por valor de 134 millones de francos, recibiendo, en cambio solamente mercaderías francesas por valor de francos 45.771.000, con lo que el déficit total se eleva a ciento setenta millones.

Se pueden hacer serias objeciones a este método de sumar. En primer lugar es desconcertante unir las cifras del comercio correspondientes al Marruecos español y a Canarias, que tienen regímenes aduaneros distintos y ninguna relación territorial. Además, si se incluye en la cuenta de España el comercio de Francia con nuestra Zona de protectorado, pudiera España alegar como haber la suma del comercio que se hace entre esta Zona y la del Protectorado francés, tráfico interior que se ha calculado alguna vez en mas de cien millones de pesetas a favor de la Zona francesa y además, la del comercio de nuestra Zona y aun de nuestras plazas de soberanía con Argelia (solo Melilla compró a los argelinos en 1933, por doce o trece millones de francos). Además, en cuanto a la Zona de Protectorado, el régimen de puerta abierta que Francia hace cumplir rigurosamente y ella no cumple, la coloca en iguales condiciones que todos los demás países, incluyendo a la nación protectora, no teniendo España la culpa de que Checoeslovaquia y Bélgica y hasta el Japón hayan ido desplazando las mercancías francesas y sustituyéndolas con las suyas mas baratas.

Posteriormente a esta estadística minuciosa de los meses del 1934 hasta noviembre, se ha publicado un resumen global del mes de diciembre, completándose así la estadística del año entero. El hecho digno de estudio es que la exportación francesa aumentó en cantidad y disminuyó en valor. El aumento fué de 3.170.206 toneladas, pero la valoración de la exportación total disminuyó en francos 652.149.000, lo cual significa, no solo que continúa la baja de precio en el mundo, sino que Francia ha exportado menos artículos de lujo, que eran su especialidad: automóviles, champagne, confecciones, sederías, perfumes, joyería, etc.

En los momentos actuales estos datos tienen gran interés para España.

L. MARTIN IZQUIERDO

París, 22 de enero.

CLARK GABLE - MIRNA LOY- WILLIAN POWELL
LIRICO Miércoles

NUESTROS COLABORADORES

IDEAS Y HE CHOS NUEVOS

Los libros del hombre de acción

La literatura, fuente de acciones.—Una historia de las literaturas castellana y americana. — Al español que se le cae el «Quijote» de las manos. — En el colofón de los «Cuentos de Yerá» la mano de Fátima marca a España su deber.

¿Cómo la literatura es fuerza? ¿Cómo la literatura es acción? La literatura es la fruta mas sazonada y mas bella de la imaginación humana. La música nos aisla del mundo sensible; las artes plásticas sujetan demasiado nuestra atención a la realidad tangible y visible, dejando apenas espacio y posibilidad al ensueño. Ved la diferencia que hay entre los imagineros y los pintores de asuntos religiosos de los siglos XVI y XVII y los escritores místicos desde San Juan de la Cruz y Santa Teresa a Rivadeneira y Malón de Chaide; atenidos aquellos a reproducir formas humanas mientras que estos inflaman sus palabras con las más exaltadas espiritualidades.

Así, la literatura es acción y estímulo de toda acción. Estas obras imaginativas que nuestro vácuo siglo XX calificó de "vago y ameno entretenimiento", son para el hombre de acción, una fuente inagotable de sugerimientos, de iniciativas, de revelaciones de la vida que en el tráfago de los negocios, los estudios y las relaciones sociales no había notado. Muchos de nosotros ingenieros o médicos, industriales o comerciantes, maestros o escritores, ministros de religión o tribunos políticos, si buscáramos en los recuerdos de nuestra infancia y nuestra mocedad, advertiríamos que fué un libro, una página de una novela, una estrofa de un poeta quien decidió nuestra vocación o marcó los derroteros que ha seguido nuestra vida.

Eran un devaneo estas reflexiones, leyendo y anotando en sus márgenes la clara, precisa, metódica "Historia de la Literatura castellana e hispanoamericana", escrita por Abigail Mejía de Fernández, directora del Museo nacional de Santo Domingo y profesora de la Escuela Normal de la República dominicana (editor Araluce. Barcelona). Libro, acaso, discutible entre literatos por sus juicios moderados y conservadores y ortodoxistas; para el hombre de acción, poco amigo de la crítica, que es duda y vacilación y negación y pesimismo, este libro es como un guía que va a llevarnos de la mano a través de un bosque excesivamente frondoso y dilatado.

En la vida prosáica, acaso el hombre de acción rehuye la Literatura y la desconoce y la teme mas que la desdeña, por la enorme dificultad de adentrarse en ella sin saber qué orden habremos de llevar en nuestras lecturas, qué libros se compaginarán mejor con nuestro temperamento y con nuestras ideas y con nuestra instrucción primaria. En todo hombre de acción que no lee, podríais encontrar con una somera indagación, un desencantado de un primer libro que el azar torpe llevó a sus manos juveniles.

Pocas veces se confiesa en España este caso trágico, más frecuente de lo que cree, del español que bostezó leyendo los primeros capítulos del "Quijote" y se le cayó de las manos y no lo recogió del suelo, porque no le interesaba ya seguir leyendo. Más aun. No se ha hablado apenas del efecto depresivo, de propia desestimación, de creencia de incapacidad que se produce en el lector, que sugestionado por la fama inmensa de Cervantes,—o de Homero, o de Dante o de Milton, que también se caen de muchas manos,—no encuentra en sus obras las delicias y sublimidades que esperaba.

Aparte este aspecto de Libro enseñador y guiador seguro, la "Historia de la Literatura castellana" de Abigail Mejía tiene el valor imponderable de darnos una visión completa de la varia y múltiple literatura americana, que hasta aquí, en realidad se había escrito fragmentariamente. El problema de la hispanidad, que no es otro que el de la posibilidad de fundir, de unificar, de sincronizar las diversas intelectualidades y culturas que tienen por instrumento de expresión un mismo idioma, nuestra claro castellano, se aparece en esta historia paralela de dos literaturas, fácilmente comprensible para el hombre de acción. Se podrán alzar aduanas y cerrar fronteras y repudiar emigraciones y contingentar mercancías y bloquear monedas y servir con servidumbre, hispánicas intereses de otras razas. Todo eso será nada, y pasará y se mudará con la mudanza de gobernantes, si hay un prosista o un poeta allí o acá que uacierte a expresar sentimientos y emociones de la raza. Recuérdese cómo ante los endecasílabos de Rubén Darío se borraron las lindes artificiales de las nacionalidades y nadie puede decir, en verdad, si el poeta pertenece a Nicaragua que lo engendrara, a la Argentina que lo revelara o a España que lo consagrara y encumbrara.

Ved si la Literatura es germen de acción en esta admirable recopilación de los "Cuentos de Yehá" recogidos de la tradición oral en el pueblo marroquí por Tomás García Figueras, que ya en otras obras y en una labor constante en diarios y revistas, demuestra su conocimiento profundo de la civilización musulmana y de las empresas que importan a España, en ese mundo donde Francia ha suplantado la acción que en-

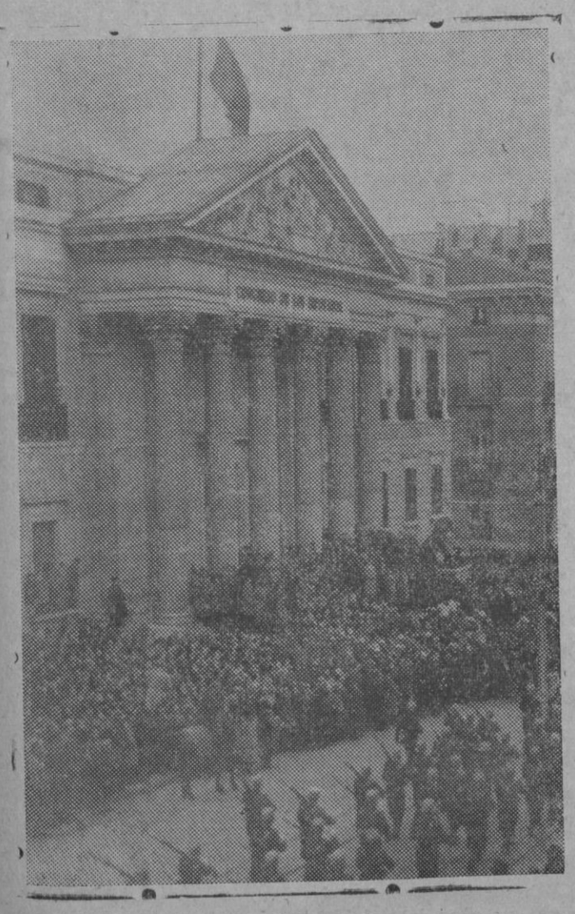

DEL ENTIERRO DEL SR. SANCHEZ GUERRA. — El entierro al llegar al Congreso donde flota la bandera nacional a media asta. (Express Foto.)

UN AUTOGIRO SUFRE UN ACCIDENTE EN LA PLAZA DE CATALUÑA (Barcelona), AL INTENTAR ELEVARSE —El autogiro, segundos antes de sufrir el accidente al tocar con un cable del tranvía. (Express Foto).

teramente nos correspondía a nosotros.

¿Quién es Yehá...? Es una encarnación viviente y perpetua del humor, de la gracia, del ingenio, de la sorna, de la socarronería de lpueblo moro. Desde Bagdad a Rabat y Tombuctú, todos los cuentos y chascarrillos y anécdotas y frases saladas y dichos agudos que corren en bocas de las comadres y los tertulianteS y que se trasmiten, apenas deformados, de generación en generación se atribuyen a Yehá. Ha recogido García Figueras cuatrocientos sesenta y uno de estos cuentos populares. Toda el alma de una raza y toda la obra de siglos. ¿Cómo no ha de estimar el hombre de acción, cuyo norte es recoger, acumular ,convertir en riqueza las cosas sin valía, esta prodigiosa recopilación folklórica...?

Sin otra erudición que la de una mediana estimación de la gracia, sal de la vida, cualquier lector puede comprobar leyendo este libro que muchos de esos cuentos se han hecho cristianos y españoles y andan también en la memoria de nuestro pueblo, singularmente en Andalucía y Levante. A mediados del pasado siglo en nuestro Mediodía había un Yehá,—posiblemente hay una relación fonética.—El Yehá andaluz se llamaba "Manolito Gázquez„ y se le atribuían todas las exageraciones y embustes y donosuras y dicharachos que corrían en boca del pueblo y se contaban en los velatorios y en las cortijadas y en las tertulias de manzanilleros. El narrador de cuentos, alegrador de las gentes, tuvo hasta hace poco, relieve social. En un Estado bien ordenado se le hubiera nombrado funcionario público. En Madrid se hizo algo más. Por contar cuentos con gracia se hizo personaje y diputado y gobernador civil a un llamado Carreño... Y he aquí algo que ha escapado a la indagación de García Figueras... Yehá, gobernante de España...

MINIMO ESPAÑOL

(Prohibida la reproducción).

NUESTROS COLABORADORES

INFORMACIONES COMENTADAS

El presupuesto y la política

En esta rara vida claustral que hemos de hacer en Madrid los que trabajamos aisladamente, sin puestos de escalafón ni horas de oficina, hace años que no me encuentro al azar con el señor Chapaprieta, con quien conviví y trabajé en los comienzos de su carrera. Ya entonces, este abogado que había de llegar a ministro, y que volverá a serlo, se preocupaba en cuestiones económicas y singularmente en la contextura, en la nivelación, en la eficacia y en la fecundidad que tienen, sin duda, los Presupuestos del Estado.

Debo citar este antecedente para justificar la simpatía con que yo miro la perseverancia de este hacendista en sus estudios y, a la vez, la neutralidad y la libertad de juicio con que puedo comentar su conferencia reciente en el Círculo de la Unión Mercantil sobre los pagos y cobros del Estado y su sostenimiento por el abrumado contribuyente español. Ya antes de ir a contárselo a los comerciantes e industriales, resignados a soportar como una fatalidad inexorable la carga tribularia, el señor Chapaprieta había expuesto en reiteradas ocasiones su crítica severa en el Parlamento, en la prensa, y posiblemente, en las deliberaciones del gobierno mismo. Y todo este afanoso discurrir y perorar y escribir es como si el señor Chapaprieta hubiera mandado llover.

Es evidente que el Presupuesto del Estado español absorbe casi la cuarta parte de las rentas, frutos de la tierra y productos del trabajo de la nación, sin tomar en cuenta los impuestos provinciales y municipales, y las cargas y gabelas que pesan sobre el contribuyente sin traducirse en cifras del Presupuesto. Es evidente que en 1900 bastaban 164 millones para pagar el personal activo, que realizaba los servicios públicos y 70 millones para las clases pasivas y que hoy estas cifras se han convertido en 1.350 millones y 315 millones respectivamente, con la trágica amenaza de que este querer vivir todos del Estado es ya fiebre endómica de nuestra juventud. Es evidente que la inflación del Presupuesto en lo que va de siglo llega a un 550 por 100, mientras que el aumento de la riqueza y de la producción apenas puede cifrarse en un 55 por 100. Cada español pagaba en 1900 al Estado 47 pesetas y hoy ha de pagar 203. Así pudiera proseguirse la crítica, señalando cómo las mas importantes contribuciones directas, — territorial e industrial,—no bastan para sustentar el ocio de las clases pasivas y como las utilidades de todas las sociedades anónimas que hay en España no son suficientes para nutrir la quinta parte del Presupuesto. Y esto es cuanto a la inflación de los ingresos; si estudiáramos la eficacia, la reproductividad, la influencia moral de los gastos, sería el cuento amargo de nunca acabar o de acabar en el morir.

Y además, cuento largo y prolijo, porque esta tragedia del Presupuesto español no se inicia en el tiempo presente ni siquiera en 1900, cifra redonda muy cómoda para tomada como patrón de contraste, pero que, en realidad, no tiene la significación de 1895, en que comienza la guerra de Cuba a la de 1898, en que se consuma el desastre y otras posteriores, como las de la guerra europea y la de Annual, que sirvieron de pretextos para inflar los gastos del Estado y hacer emisiones de deuda con que encubrir los défscits, que en los tres últimos años han llegado a 1.478 millones, según cifras oficiales, habilmente cubileteadas, que en la realidad son, sin duda, mucho mayores.

¿Juzgar esto? ¿Criticar esto? ¿Buscar dentro del mismo Presupuesto arbitrios y fórmulas para remediar el estrago de la dilapidación? Gran labor para quien, como el señor Chapaprieta, aspira a volver a regir el Ministerio de Hacienda. Estéril labor para el que quiera decir la verdad a España. Y la verdad es que en las normas y modos actuales no hay solución factible. Cada reforma tributaria,—la de Sánchez Guerra y la de Calvo Sotelo y la de Carner, por no citar mas que las últimas—produce el mismo resultado: la consagración de la inflación de gastos con una inflación forzada de los ingresos. Y la burocracia que prepara los presupuestos y el gobierno que los hace suyos y el parlamento que los discute y aprueba, alentados por el acrecimiento de las recaudaciones inventan servicios nuevos, aumentan el personal y prosiguen la inflación de los gastos, sin contar con que hay atenciones, como las Clases pasivas y la Deuda misma, que automáticamente exijen cada año mayores cantidades.

En el Parlamento español se hace estérilmente cada año la crítica del Presupuesto. Con los discursos de los hacendistas que se han sucedido desde 1875, se podría hacer curiosa antología en que los historiadores encontrarían, sin duda, las mas raras revelaciones sobre la torpeza, la incuria y la ineficacia del Estado español. Cosas semejantes a las que ahora ha dicho con indudable novedad el señor Chapaprieta en el Círculo de la Unión Mercantil, se las oimos muchas veces a Cos-Gayón, a Navarro Reverter, a Villaverde, a Villanueva, a Cambó y a Carner recientemente. Entre agoreras críticas y propósitos ineficaces, se ve a la política española durante medio siglo inflando el Presupuesto, para atender necesidades, vanidades y codicias desordenadas del momento, sacrificando la vitalidad económica de España a intereses políticos y de clase y confirmando en este arriesgar el porvenir y en esta hipoteca del mañana y de la capacidad tributaria de las generaciones que nos sucederán, que el Estado español,—los políticos que son la encarnación viva del Estado, que es una ficción,—ha perdido el instinto, el sentido y la noción de la "continuidad histórica" de la nación, que muchos confunden con un quietismo espiritual e ideológico.

Pero, ¿donde está el remedio? Remedio no hay más que uno. Puesto que el Estado tiene que subsistir y gastar y recaudar dinero con que pagar sus gastos. Es la separación del Presupuesto de la política; es el arrancamiento del Presupuesto de manos del gobierno, del Parlamento y de los bandos políticos. Un presupuesto cifrado por el país, representado en un organismo autónomo, libre, con designaciones corporativas, a la manera de antiguas Cortes de Castilla convocadas para el voto de los subsidios.

Si no se hace eso; si cada año puede exceder la capacidad de ga que la nación puede dedicar al s tenimiento del Estado; si parece lí to y natural que para liquidar d cits cada año se aumente la deu aumentando la carga de intereses el presupuesto siguiente; si la económica continúa siendo botín la política y lista civil de las cla medias y póliza de seguro de los ar badores de escalafón, España ha de rendirse a una pesadumbre su rior a sus fuerzas e irá siendo m diatizada por financieros y por deres extraños que un día pedi extranguladoramente su dinero.

DIONISIO PEREZ

(Prohibida la reproducción).

Bares y Cafés
8 Dias Gratis

a prueba le dejaré un aparato CHICAGO expendedor confites en combinación con premios. No es un Chi-Ch sino un aparato autorizado. Hay casa en Palma en do de recaudan 1.000 pesetas al mes.

Pidan detalles al concesionario G. Sanz, Paseo Sagrera, 11. Teléfono 2442.

HERMANOS ALOMAR

Ex-alumnos de los Hospitales y Facultad de Medicina de París

Curación radical rápida de la BLENORRAGIA mediante aparato de su invención.

TRATAMIENTO MODERNO Y EFICAZ DE «SIFILIS Y ENFERMEDADES DE LA PIEL

Avenida de Alejandro Rosselló, 117—Teléfono 2321.

CONSULTAS.—Particular: de 10 a 12 y de 2 a 5.—Especial: de 12 a 1. Económica: de 7 a 9 noche—Martes, jueves, domingos y festivos de 8 a 12

Febrero 3, San Blas

Regaliz Zara.
Perlas Zara.
Caramelos eucaliptus y demás si lares.
MARTORELL — ALMIDONES
Sindicato, 107 y 109. Teléfono, 13

Propietarios, Maestros alb ñiles y carpinteros

Se venden los materiales procede tes del derribo de la finca del Gobi no Civil y Telégrafos. Calles Unión Brondo.

FOLLETIN NUMERO 96

OSCAR Y AMANDA

por REGINA MARIA ROCHE

Se hallaba Adela delante de la ventana en donde los versos estaban escritos, cuando apareció de improviso la señora Howel. La joven se ruborizó de que la hubieran sorprendido ante aquel escrito del muro.

—¡Cuánto tiempo hace —dice la anciana—que no paseábamos juntas por este jardín!

—Cierto.

—Vamos a dar una vuelta recordando épocas pasadas.

—¡Epocas pasadas!—repitió Adela—. ¿Cree que son las más a propósito para evocar dulces recuerdos?

—Algunos contienen. Por lo menos, no creo que el recuerdo de un amigo, por el que, por cierto, no me ha preguntado aún, pueda serle penoso.

Adela comprendió que la señora Howel se refería a Oscar, y sintió palpitar su corazón.

—Sí, hija, sí. Oscar Fitzalan merece, creo yo, un recuerdo de Adela. Por cierto que tengo buenas noticias de él. ¿Le molestará el oirlas?

—Muy al contrario.

La anciana contó a Adela el cambio de fortuna de su amigo.

—Desde el momento — dijo Adela —que la suerte le ha sido propicia, es pero que no será por más tiempo desgraciado en su amor.

—Tiempo es ya, ciertamente—repuso la anciana mirando a Adela con júbilo—, de que sea recompensado un amor tan puro y tan constante como el suyo. ¡Ah, hija mía! ¡Cuán feliz me siento en este instante al pensar que a usted también corresponderá su parte de felicidad!

—¡Mi felicidad!—exclamó la joven condoliente.

—Sí; su felicidad al casarse con un hombre digno, por todos conceptos, de usted. Con el hombre que no ha cesado de amarla desde el momento que la vió por vez primera. En suma: con Oscar Fitzalan.

—¡Imposible!—exclamó Adela temblando de emoción—, Oscar me despreció cuando mi inolvidable padre le ofrecí mi mano.

—Permítame, hija mía, que me atreva, sólo por una vez, a remover las sagradas cenizas de un desdichado, para evitar que sea castigado el inocente. Sí, Adela: fueron ustedes cruelmente engañados. El momento que hizo a Belgrave dueño de su persona. hizo a Oscar el ser más desventurado de la tierra.

—¿Qué dice usted?

—Cálmese, hija mía—dijo la anciana, al ver la terrible agitación de la joven—. Cálmese, venga allí, al invernadero en que tantas ilusiones se forjó y le contaré la traición que hizo Belgrave para conseguir ser su esposo.

Cuando la anciana hubo terminado de relatar lo sucedido, arrojóse Adela en sus brazos llorando.

—¡Pobre Oscar!—dijo sollozando la joven—. ¡Qué noble, qué grande fuiste! Si hubiera conocido yo su pena, me habría muerto de dolor.

—Debo advertirle—dijo la anciana sonriendo—que espero su visita de un momento a otro, pues en su última carta me decía que pasaría a verme uno de estos días.

Había en la mirada de la señora Howel, así como en sus palabras, algo que hizo agitarse a la joven.

—No sé qué observo en usted, que me hace sospechar...

—¿Qué le hace sospechar? !A ver! —dijo la anciana riendo.

—¡Oh, sí! Es cierto. Ha llegado ya, ¿verdad?—exclamó Adela temblando de placer.

—Sí, hija mía—contestó la anciana derramando lágrimas de satisfacción—. Ha llegado ya y espera impaciente el momento de poder contemplar a su Adela adorada.

Las dos señoras se dirigieron hacia la casa.

—Espera aquí—dijo la anciana dejando a Adela en aquel salón en que se había despedido de Oscar por última vez.

La joven tuvo necesidad de sentarse, porque sus piernas se negaban a sostenerla.

La puerta se abrió y apareció el conde de Dunreath. Se oyeron dos gritos de júbilo, y después reinó el más profundo silencio.

—Adela de mi vida—dijo por fin Oscar, estrechando a la joven contra su pecho—. Por fin puedo decirte que te amo, que te adoro, que tú fuiste siempre mi vida, mi ilusión, mi esperanza. ¡Ah! Dime, dime si, al fin, podré igualmente llamarte mi esposa adorada.

Adela no pudo responder, pero estrechó, involuntariamente, aun más aquel inocente abrazo.

—¡Ah, noble amigo mío!—prosiguió Oscar dirigiendo su vista a un retrato del coronel—. Mi gratitud será eterna, noble amigo. Yo procuraré corresponder a ella dignamente, procurando hacer feliz a su hija querida.

Pasado el primer momento de emoción intensa, explicó Oscar a su amada ,el motivo de encontrarse allí.

—La última carta de la señora Howel, me apenó mucho y, tratando de alegrar, no sólo su espíritu sino también el mío, me dirigí a su casa, donde supe que se encontraba en Woodlawn, vine e imagínate, amada mía, mi sorpresa y mi gozo al conocer, no sólo su ventura, sino la mía propia.

—Será preciso, Oscar querido—la sociedad lo exige—, que dejemos pasar el tiempo necesario...

—Comprendo, amada mía. Tu luto debe ser respetado.

Los señores Howel anunciaron a Adela su propósito de partir al cabo de algunos días.

—No puedo, amada mía, esperar más tiempo sin ver a mi hijo del alma; pero pronto estaremos de vuel-

Oscar pidió permiso a Adela para ta.

invitar a los condes de Cherbury a pasar algunos días en Woodlawn, bajo promesa de que ella, a su vez, les acompañaría después al castillo de Carberry, y de allí a la Abadía de Dunreath.

Adela asintió a cuanto Oscar propuso, y al cabo de poco tiempo hallábanse en Woodlawn reunidos los seres a quienes Oscar amaba más en el mundo.

Lady Marta y Araminta se excusaron por haberse permitido agregarse a la comitiva.

—Amanda es la culpable — dijo Araminta—, pues ella es quien nos ha obligado a venir.

—Y ha hecho perfectamente, ya que de otro modo no tendría el placer de conocer a ustedes.

Tan pronto como llegaron los invitados, partieron para Gales los ancianos Howel, después de despedirse de Adela con lágrimas en los ojos.

Amanda, que al llegar a Woodlawn se arrojó en sus brazos cuando lo vió, lo abrazó nuevamente al partir, y le besó en la frente.

—Ya nos veremos—le dijo alegremente.

Tres días después partían todos para el castillo de Carberry.

Amanda experimentó una profunda sensación al encontrarse allí sin su padre amado.

Lord Cherbury consiguió calmarla con sus caricias.

El mismo día de su llegada visitó Amanda el convento de Santa Catalina.

Sería imposible describir el efecto que le hizo la entrada en aquella santa casa.

Hubo un momento en que no parecía aquello un retiro silencioso, a causa de los gritos y exclamaciones de contento que se oían por doquier.

La hermana María la retuvo en sus brazos más de un minuto.

La alegría de la superiora fué menos aparatosa, pero en realidad más intensa, más afectuosa.

Lord Cherbury, por su parte, indagaba al mismo tiempo acerca de la situación de sus arrendatarios, condonando los intereses devengados a los más necesitados, y remediando por su propia mano todos aquellos males—que no eran pocos—susceptibles de arreglarse con dinero.

Un mes después partía la comitiva hacia Puerto Patricio, desde donde se dirigieron inmediatamente al palacio de Dunreath, que había sido, por orden de Oscar, convenientemente reparado y amueblado con todos los refinamientos modernos.

El tiempo que mediaba entre la época fijada para el casamiento del conde de Dunreath con la bella Adela, fué convenientemente distribuído y empleado en partidas de placer y en obras de caridad.

Oscar visitó al marqués de Roslin tan pronto como se instaló en la Abadía, y le expresó el deseo de Amanda de saludarlo. El marqués agradeció la atención, pero se excusó de ello.

—Vivimos—dijo — completamente retirados del mundo.

Por aquel tiempo murió lady Dunreath, la anciana condesa.

La señora Bruce se había retirado del país, avergonzada de su anterior conducta.

Amanda visitó a su querida amiga, la viuda Duncan, que vivía en el mismo sitio en que ella la había dejado.

La excelente señora abrazó llorando a Amanda, y se congratuló en el alma al saber su felicidad.

—Vendrá con sus hijas—dijo nuestra heroína—a pasar una temporada conmigo a la Abadía, ¿verdad?

—Con mil amores.

—Allí hablaremos de otros tiempos, no menos felices, por haber tenido el gusto de conocerla.

La época tan deseada por Oscar llegó al fin. En la misma capilla—convenientemente reformada—donde se unieron sus inolvidables padres, recibió Oscar, de manos de lord Cherbury, el adorable objeto de sus anhelos.

La ceremonia fué presenciada solamente por los miembros de su familia.

Después, se hizo una gran fiesta con objeto de celebrar al mismo tiempo el matrimonio de los condes de Cherbury, que no pudo festejarse por el fallecimiento del difunto conde.

A dicha gran fiesta fueron invitados todos los arrendatarios del condado de Dunreath, y gran número de familias de aquella región.

A punto ya de terminar nuestra historia, dejando a nuestros queridos amigos disfrutando la mayor suma de felicidad que es posible alcanzar en este bajo mundo, haremos una breve reseña de los principales personajes que han actuado en esta naracción, cuyos últimos resultados interesa conocer.

Después de la muerte de Eufrasia, abandonó lady Greystock el castillo de Roslin, y se estableció de nuevo en Bath. Los últimos acontecimientos la habían impresionado tan profundamente, que, convencida de que era tarea inútil la de tratar de escapar a la justicia divina, resolvió, viéndose sola y abandonada, devolver a su sobrino, el capitán Rushbrook, los bienes que lagalmente le correspondían, implorando al propio tiempo su perdón y rogándole que no la abandonase en sus últimos momentos. El noble capitán perdonó de buen grado a su tía política, y, atento más a los dictados de su conciencia que al propio egoísmo, procuró dulcificar en lo posible los últimos días de lady Greystock, la cual murió al poco tiempo, víctima de sus remordimientos.

Es inútil—dijo al expirar—que nos perdonen aquellos a quienes ultrajamos, si no nos perdonamos nosotros mismos.

La señora Howel, después de abrazar a su querido hijo, se retiró con su esposo a la modesta casita que éste habitaba, en donde, de tiempo en tiempo, recibe la amable visita de sus leales y agradecidos amigos.

El coronel Bingley estuvo mucho tiempo ,cerca de dos años, viajando, en uso de licencia, por el continente. Al cabo de dicho tiempo volvió a Inglaterra y se encontró impensadamente con los condes de Cherbury. El barón temió que la presencia de Amanda despertara en su pecho dormidas pasiones; pero tuvo la dicha de observar que la felicidad de la joven condesa lo hacía a él igualmente feliz.

—Reconozco—se dijo—que no la merecía yo. El joven conde de Cherbury no la hubiera olvidado en solo dos años. Veo claramente que Dios no nos había destinado al uno para el otro. Si la hubiera amado tan de veras como yo pretendía amarla, sólo la muerte habría arrancado aquel amor de mi pecho. Y sin embargo, forzoso es que el Divino Hacedor me haya destinado alguna criatura. ¿Cuál será, Dios mío? ¿No me estará reservada a mí la felicidad de que actualmente gozan mis nobles amigos los condes de Cherbury y de Dunreath?

Sí, también el caballeroso barón de Bingley hubo de gozar su parte de humana dicha. En sus frecuentes visitas a los condes y en su trato, cada vez más íntimo con lady Araminta Dormer, llegó a comprender que era aquella, tan buena como bellísima joven, la que Dios le había destinado.

—Milord—dijo un día el coronel a lord Cherbury—, no sé si después de lo que voy a decirle, me expulsará de su casa.

—¿Tan grave es?—preguntó el conde sonriendo.

—Para mí, mucho. ¿Qué pensar si le dijera que no comprendo cómo hayan podido mis ojos fijarse nu en una mujer existiendo en el mu lady Araminta?

El conde lo miró con afán.

—Diría—replicó—que la única m becilla que empaña mi dicha pres te, es saber que mi hermana ama usted desde el momento que lo vió que, si me alarmó un día la prefere cia que mostraba usted por otra m jer, era porque no sólo veía peligr mi propia felicidad, sino también de esa angelical Araminta.

—¿Desde entonces me ama?—e clamó Bingley emocionado.

—Sí. Yo lo descubrí, y si desde e tonces procuró esquivar su presen fué por consejo mío, y por razo que no le será muy difícil adivin

—Luego, ¿consentiría?

—Con alma y vida.

—¿Y usted?

—Con vida y alma, amigo mío podría ustd ser feliz sino con ella.

EPILOGO

Un mes después de los sucesos acabamos de narrar, celebrábase gran pompa el matrimonio de A minta Dormer y el coronel Bing dos almas tan puras como dignas gozar la ventura de que ya part paban sus amigos.

Los marqueses de Roslin pasan vida—si vivir es aquello—en somb alejamiento del mundo, afligidos el pasado y sin esperanzas en el p venir.

Freelove corretea por todas part sin cesar de alabarse de haber s do conquistar a una rica y noble redera escocesa, deduciendo, de a lla circunstancia, que no podrá re tirle ningún corazón femenino, cuanto él se proponga conquistar

Y, en cuanto a los descendientes la familia Dunreath, diremos, p terminar, que ahora, como siemp se distinguen por la bondad de su razón y por la sencillez y humil de su carácter. Felices y opulen hoy, no olvidan nunca, que tamb ellos fueron, en su día, hijos de la seria y del dolor y acuden siem con sublime abnegación a remedi en lo posible, las miserias y el do de los desgraciados que encuentran su paso. La gratitud ha consagr ya sus nombres y su fama, ,y su ej plo inspirado a otros, quienes, lle de noble emulación, se disponen a guir la ruta que les han trazado, ú ca que puede conducir al bienes de la humanidad.

FIN

PAGINA INFANTIL

UNA CAZA EMOCIONANTE

Un cuerpo a cuerpo con el tigre a presencia de una familia de monos

Se encontraban los jóvenes ingenieros hablando de sus andanzas allá por tierras en donde su profesión les condujo en ansia de conquistas de posición y de mérito.

Uno de ellos, Carlos Merlo, seducido por la atracción de los acontecimientos vividos, exponía al compañero, Juan Mirent, algunos pormenores de su sensacional andanza. Una gran cicatriz en el antebrazo, exponía y señalaba el documento testigo de su hecho pasado.

El Borneo, con sus enormes bosques todavía no demasiado explotados, constituía una codicia de las grandes empresas de maderas. La riqueza virgen insinuaba gananciales caudales.

Y hete aquí que el joven ingeniero, ganoso de mejora económica se encoló en una de estas empresas para ir a la isla lejana y ponerse al frente de determinadas explotaciones.

EL ZARPAZO DEL TIGRE

—Yo guardo de aquella jornada en Borneo, recuerdos inolvidables—, decía a su amigo Carlos Merlo.

—¿Te asaltaron las fieras? ¿Tuviste lucha épica, eh? — interrogaba el otro con curiosidad creciente.

—Mira—y levantando la manga de su americana, dejó ver descubierto el antebrazo. Una horrible huella en la carne descubría la clase del enemigo con quien hubo de medir sus fuerzas.

—Eso parece señal de pantera negra—comentó Juan.

—No hay tal. En el Borneo, no se las conoce. Esto fué el regalo de un precioso tigre a quien pude dar muerte.

—¿Es que luchaste con él a brazo partido? ¿No llevabas armamento o fué la sorpresa la causa del daño?

—Si te interesa la historia, te la referiré. Toma asiento, porque quizás sea de dimensiones. Verás.

LA RIQUEZA DE BORNEO

Se acomodaron muellemente, encendieron sus habanos y el protagonista de la referencia haciendo un esfuerzo de imaginación hacia el pasado comenzó:

—Yo fuí a Borneo, con un contrato ventajoso. Mi trabajo ofrecía un interés particular. A mis órdenes fueron adscritos, veinte robustos indígenas Su misión se reducía exclusivamente al corte de árboles. La cuadrilla, bajo mis instrucciones, salía al amanecer. Reconocía y exploraba los ejemplares para el derribo e inmediatamente, los hombres, ejecutaban la orden. No tuvimos desgracias en las tareas. Yo, el único hombre blanco entre aquellos indígenas.

Todos los frutos que puedes encontrar en las islas Sonda, están allí. El tesoro agrícola es inmenso. Frutales de las variedades más opuestas, ofrecen para el curioso viajero motivo de apetito y satisfacción para el gusto

LAS SERPIENTES VENENOSAS

Los pimenteros, con su aroma particular anegan la atmósfera saturándola de un perfume excitante. Las flores igualmente se producen en calidades y cantidades desconocidas en nuestro terreno.

—¿Y los animales salvajes?—intervino Juan, impaciente por adelantar el relato.

—Predominan las serpientes. Y sobre todo, las venenosas. He presenciado las luchas espantosas entre una de la raza cascabel y otra pitón. Son temibles. El infortunado presa de su mordedura, va al otro mundo en un proceso agónico, superior al de la rabia.

Las mañanas, tenían para mí una emoción delirante. He matado tres tigres en fortuitas y bruscas apariciones. La firmeza de puntería me da una cierta confianza para considerarme siempre defendido contra el asalto de la fiera feroz.

DOS AMIGOS, SON DOS MONOS

Caminaba al amanecer de un día claro y luminoso apartado un poco del campamento, cuando en la distancia, a unos veinte metros advierto la presencia de dos hombres. Les saludo y no me contestan. Aproximo mi cuerpo y cual no sería mi confusión. Aquellos dos hombres, no lo eran. Pertenecía su cuerpo al de dos gigantescos chimpancés.

Reí un rato aquella graciosa incidencia y seguí contemplando a los simios. Mi presencia sirvió para hacer una llamada general.

Entre el ramaje de los cocoteros, saltaban a tierra para incorporarse a los compañeros que daban la voz de alarma numerosos ejemplares de la misma raza.

Me miraban con una insolencia como para despedirme de mala gana de un lugar que no me autorizaban, por lo visto a permanecer.

El espectáculo tenía todo el atractivo de lo curioso y pintoresco. Algunos cocos vinieron a rodar a mis plantas. Los saludos hostiles de la grey cuadhumana.

UNA VOZ DE ALARMA EN EL BOSQUE

Todo resultaba encantador y nuevo. Los monos, sus pirouetas y sus gestos, me llenaban de simpatía y de entretenimiento. Hasta se guiñaban el ojo unos a otros como si quisieran jugarme alguna trastada. Pero de improviso, un tropel cuantioso de estas simpáticas monerías corría a toda marcha. Saltaban a los árboles, se encaramaban en su altura. Algunos creyéndose poco seguros, descendían para buscar otro puesto de mayor confianza.

Alrededor del árbol en donde estaban los dos a quienes confundí por persona, se incorporaron muchos fugitivos. En su lenguaje, dieron a entender la proximidad del peligro. La percepción de él, les indujo a buscar el puesto más elevado. Cargados de cócos, los arrojaban al suelo como si ya se preparasen a la defensa contra el enemigo que les perseguía.

Comprendí que ante aquella maniobra y alarma, algo fundado debía existir. Reflicé mis precauciones a fin de estar en todo momento dispuesto al ataque y esperé.

UN TIGRE A LA VISTA

No se engañaban los monos. Un enorme tigre les iba cortando la retirada. Pero ellos, con más cantidad de pies pusieron distancia al adversario. Este, hizo su presentación en escena. En los árboles, un silencio de media noche. Nadie hubiera supuesto que los cocoteros estaban enracimados de simios.

El tigre lanzó una mirada de observación, escudriñó, cargó sus narices de aire para recibir con el viento una orientación de su presa y esperó la ocasión oportuna del ataque.

Aseguré la carga de mi rifle, de siete tiros. Emboscado en la maleza daba frente a una distancia de treinta metros, al felino. Me aseguré del éxito de la puntería y disparé. En aquel instante, un gamo atravesaba la linea de fuego y cayó pesadamente. La bala, no alcanzó al tigre.

EL CUERPO A CUERPO

Desgraciadamente. La arena se internó en la cámara y ya no pude disparar más. El momento no me permitia, por la presteza, reparar la averia Cogí el cuchillo de caza y pensé en acercarme a la fiera y golpearla antes que me atacara. Pero el felino, se abalanzó sobre mí y tuve tiempo de descargar un culatazo sobre su cabeza. Sus garras hicieron presa en mi brazo. Con el cuchillo de monte atravesé su corazón. Murió. Yo, extenuado por la pérdida de sangre, quedé abatido, sin sentido. Al día siguiente me hallaba en el campamento. Un indígena que me seguía y vigilaba mis pasos, supo rescatarme y salvar la vida de una posible fechoría de los monos. Y esta es la causa de la cicatriz que has visto en el brazo. La garra del tigre.

VENGANZA

Un gran señor tártaro, estando una vez lleno de vino como un odre viejo, castigó la mínima falta de un pobre hombre ahorcándole de la rama de un cedro. Sus corifeos y satélites, no menos embriagados que él, corearon con gritos y palmadas la bárbara agonía de la víctima, que murió resignada y triste, porque conocía que sería inútil toda protesta y baldío cualquier llamamiento a la piedad de aquellos salvajes corazones. La familia del ejecutado abandonó el país y, pasado algún tiempo, el olvido fué la losa funeraria que la humanidad tendiera sobre el infortunado hombre.

Tres años después, el gran señor, acompañado de numerosos amigos y criados, inició en un amanecer triste y melancólico una cacería de antílopes. Apenas los ojeadores anunciaron la presencia de los descuidados animales, cuando el señor ordenó que se soltaran las jaurías. Precipitáronse los perros en una velocísima carrera, aullando rabiosamente, y tras ellos corrieron los cazadores gritando como energúmenos y montados en sus peludos caballos, que al sentir en los ijares las espuelas, apresuraban su marcha y saltaban zarzales, rocas, riachuelos y zanjas. El gran señor, viendo que los perros dejaban sin perseguir a un hermoso antílope, corrió hacia él y, salvando unos llanos esteparios cubiertos de altas hierbas, penetró en una selca, en la que los troncos parecían altas bóvedas de una susurradora y mágica catedral. No hay que decir cuántos arroyuelos corrían por el suelo, ni cuántas fontanas desgranaban en sus tazones bastos y roqueños su perlada erudición, ni cuán numerosamente mostrábanse por todas partes trinadores bandos de pintados pajarillos. El apuesto magnate, insensible a todas estas bellezas, corría completamente solo en pos del antílope, que se deslizaba entre los troncos como un fantasma. Cuando ya el perseguido animal iba visiblemente perdiendo terreno, y el gran señor se ufanaba de rematarlo pronto, notó que su caballo se detenía, que iniciaba otra vez la carrera y que, relinchando dolorosamente, se dejaba caer sobre la hierba. Apenas tocó el suelo levantóse el cazador, y vió un enorme venablo de hierro negruzco clavado en el pecho del caballo. Al levantar los iracundos ojos al cielo contempló a un hombre que, cruzado de brazos, le miraba fijamente.

—Has sido tú, villano...?—rugió el poderoso señor.

El aludido, sin dignarse contestale y armando el formidable arco, se le acercó algunos pasos. Entonces habló:

—¿Te acuerdas de Yván, el pobre que ahorcaste de un cedro en una noche de orgía...?

—Y a tí también te ahorcaré.

—Soy el hijo de Yván—exclamó el villano sin escuchar sus palabras—, y quiero tu vida por su vida...

Dicho esto crujió el arco, partió el venablo y el gran señor cayó junto a su caballo para no levantarse más...

El perro que no sabía morder

Esto era un perro, bueno, bueno, bueno: así, tres veces, para que conste; tan bueno, que no sabía morder. Como era grande y de aspecto terrible, le pusieron al cuidado de una granja, para que avisara de noche e impidiera que los merodeadores hiciesen de las suyas, y los mismos granjeros, aunque eran sus amos, le miraban con respeto y le temían al escuchar sus enormes ladridos.

"Sultán„—que así llamaban al perro—no era cobarde ni mucho menos; todo lo contrario; era un perro valiente y sabía echarse al ruedo cuando hacía falta; pero era bueno, exageradamentde bueno, y sabía que sus mordiscos, caso de darlos, serían mortales. ¿A qué matar a nadie con sus grandes quijadas? Esto no estaba bien; máxime cuando bastaba unos cuantos ladridos potentes para asustar a los chicos y aun a los grandes ¡Y así vivía tan ricamente el buen can!

Pero ocurrió que una noche entraron ladrones en la granja. "Sultán„ ladró tan desaforadamente que despertó a sus amos, quienes, al darse cuenta de lo que ocurría se levantaron apresuradamente. Al verse sorprendidos los ladrones ,emprendieron veloz carrera, seguidos de cerca por el terrible "Sultán„ que no cesaba de ladrar, y uno de ellos tropezó y cayó. Viéndose en tierra y alcanzado por el perro, creyó llegada su última hora, pero ¡cuál no sería su asombro al ver que "Sultán", parándose en seco, le ponía las patas encima y seguía ladrando tranquilamente! Llamó a voces a sus compañeros, y éstos al ver aquello, rieron de buena gana, burlándose de sus temores. ¡Tanto susto como habían pasado!

Otra noche fueron unos chiquillos que subieron a unos árboles a robar fruta .Comieron la que quisieron, sin amedrantarse por los ladridos del perro mientras estuvieron en alto, pero cuando hubieron de bajar lo hicieron con tal precipitación que vinieron todos al suelo de cabeza. Perdidos se creyeron al ver a "Sultán„ lanzarse sobre ellos y apenas se atrevían a moverse, temerosos de enfurecerlo más. Pero "Sultán„, ladraba, ladraba, con toda la fuerza de sus pulmones, y... nada más.

Así los ladrones por un lado y los chiquillos por otro extendieron rápidamente la fama del perro que no sabía morder, y fué asaltada la granja de una manera escandalosa: la fruta desaparecía apenas madura, las legumbres y hortalizas se las llevaban a capazos, y los pobres granjeros hubieron de reforzar las puertas, temerosos de que sus vidas peligraran también.

Pero no era lo malo que robaran; no se contentaban con eso, sino que acribillaban a pedradas y garrotazos al pobre perro para que no ladrara, y el animalito ,que comenzaba haciéndolo con mucho brío ,terminaba ladrando lastimeramente ,como si se quejara, más que de sus heridas, de la maldad de la gente.

Viendo los granjeros que el perro no les servía de nada, le arrojaron de casa con malos modos, y "Sultán„ se convirtió en un pordiosero, que marchaba y marchaba sin rumbo fijo, bebiendo en las fuentes cuando las encontraba y comiendo mendrugos cuando los había.

Y andando, andando, tropezó un día con Perico, un chico la mar de simpático y pordiosero como él, que le conocía por haberle visto en la granja.

—¿Dónde vas, "Sultán„?—dijo Perico, acariciándole.

Y "Sultán„, con la elocuencia de su mirada triste y sus dulces ladridos, le contó su historia: le habían castigado por bueno; no sabía morder... y le habían mordido.

—Oh, "Sultán„, "Sultán„!— dijo Perico—, tú serás un gran filósofo, pues que ya has aprendido eso. En la vida, ya lo sabes, hay que pegar o dejar que nos peguen ,morder, o dejarse morder... Tú has elegido lo último y quizás hayas acertado, pero... no olvides que a los buenos nos llaman tontos los malos y que muchas veces nos conviene parecerlo, aunque en el fondo seamos unos infelices. ¿Quieres ser mi compañero?

Asintió el perro con elocuentes ladridos y alegres meneos de cola, y juntos marcharon por esos mundos, dándose mutuamente cariño y protección.

Perico era "un hacha„ en el arte de manejar la honda; piedra que él lanzaba proyectil que daba en el blanco. Ya lo sabían los golfillos del lugar y hasta los que no eran golfillos, que le temían y resptaban.

Cuando vieron a "Sultán„ en su compañía quisieron continuar martirizándole o haciendo burla de él por lo menos, pero Perico no lo consintió: salió en defensa del perro honda en mano, y hubo algún descalabro que otro por esta causa. Desde entonces dijeron todos que si "Sultán„ era un perro que no sabía morder, Perico era un chico que mordía a la perfección.

Un día quiso Perico reivindicar a "Sultán„ ante sus amos, y seguido del perro fué a la granja a ofrecer sus servicios. Los granjeros le recibieron con grandes quejas.

—Somos muy desgraciados—dijeron—. No podemos evitar que nos roben y todas las noches entran a saqueo en nuestros frutales; es un dolor.

—Pues esta noche no les roban—contestó Perico—. Nos quedaremos "Sultán„ y yo y ya verán lo que es bueno.

—¡Oh, "Sultán! Sultán„ es un infeliz...

—¿Cómo un feliz? Ya me lo dirán mañana.

Efectivamente, se acostó Perico bajo un árbol, armado de piedras y honda, y cuando, por los ladridos del perro, comprendió que habían llegado los ladrones ,espero a que comenzaran su faena y... a éste en la cabeza, al otro en los brazos, pero a ninguno en las piernas para que pudieran huir, pedrada tras pedrada, despejó tel terreno en menos que canta un gallo; era un portento el muchacho.

—¿Qué has hecho?—preguntaron los granjeros al día siguiente, al ver intactos sus árboles?

—Yo nada; "Sultán" lo ha hecho todo; se ha lanzado sobre ellos rabiosamente y se ha quedado solo mordiendo; es una fiera. Si ustedes quieren, nos quedaremos de guardia esta noche también; pero nos tienen que pagar. De hoy en adelante ,vamos a vivir de eso.

—¡Ya lo creo! Si nos salvas la cosecha, te daremos lo que tú quieras.

¡Claro que salvaron la cosecha! Esa y muchas cosechas más; la honda de Perico hacía prodigios. Perro y chico se dedicaron a guardianes y desapareció el hambre para ellos. Y si siguieron vagabundeando, fué solamente por vocación ,por gran vocación.

Pero una noche ,cuando más tranquilos estaban llegó la tragedia y...

Unos ladrones que conocían de sobra al perro y tenían al chico muy mala voluntad, dispusieron una trampa, en la que cayó Perico confiadamente. Mientras uno de ellos subía a un árbol, atrayendo sobre sí la atención del niño, otro por detrás de éste, se abalanzó sobre él cuando se disponía a preparar la honda, y le atizó la gran paliza.

Perico se defendía; no era cobarde, y con los dientes, con las uñas y a mordiscos luchaba con el ladrón. Este desesperado, sacó una enorme navaja y dijo:

—Acabemos de una vez.

Y entonces ocurrió lo inesperado, lo que nunca había ocurrido, lo que nadie suponía que pudiera ocurrir; que mordió "Sultán„ por vez primera en su vida. Con rabia, con verdadera furia, al ver a su amo en peligro, se arrojó sobre e lladrón y le mordió; mordió de verdad, desesperadamente, acordándose por fin de que era perro. Y cuando dejó al ladrón en tierra hecho un guiñapo, miró desdeñosamente al otro, que huía a todo correr, y se acercó a su amo, agachando humildemente la cabeza ,como pidiéndole perdón por lo que había hecho.

Perico le besó y le abrazó emocionado, y mientras una alegre y maliciosa luz brillaba en sus expresivos ojos, le dijo hablándole al oído:

—Bueno, "Sultán„; ahora ya sé que sabes morder, pero... no lo hagas más que cuando sea muy preciso.

A. R.

El ratero apodado popularmente Tragatodo se llevó el chasco y una ducha de lodo

¿Quién no conoce a Tragatodo? Es popular por sus habilidades para robar. No hay ventana abierta que no la salte ni percha que no la haga volar. Es una maravilla en la profesión de hurtar...

Todo lo aprovecha Tragatodo. Palanganas, cubos y enseres, sabe enajenar y obtener por ellos menguado caudal. Ha visto en este instante, una palangana y por ella va con buena gana.

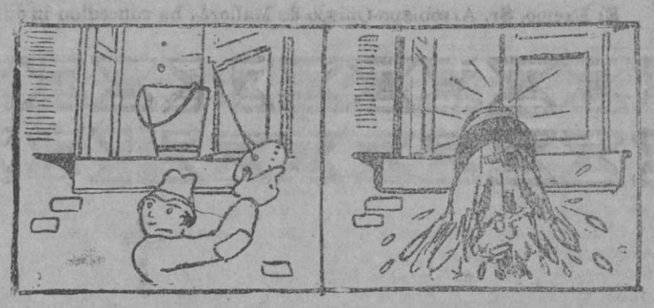

La conquista está a punto de pasar a sus manos. Dura, se resiste la palangana a ganar la libertad. Un tirón. No se mueve. Insiste con más orío e ímpetu para hacerse con ella veloz.

Y la ducha que recibe su figura es como para quitarse la afición a las aprehensiones, porque tras de la palangana, fué el cubo y ya veis, el lodo almacenado como la figura le ha anegado...

Colaboración infantil

¡HAMBRE!...

Las últimas campanadas del reloj de Cort, prolongadas por el eco, se continuaron largamente por la dormida, bella y apacible capital mallorquina: eran las 11 de la noche. Palma de Mallorca iba a celebrar la Nochebuena del año 1934.

Me dirigía, en aquel momento, como todos los años durante esta festividad, hacia la catedral a oir cantar «la sibila». De pronto, al doblar la esquina de la calle A..., percibí a un nutrido grupo de gente, que apostado delatne del conocido restaurant C..., dificultaba mucho elescaso tráfico, que en aquella avanzada hora circulaba. Con la curiosidad propia de nuestra infancia, aceleré el paso, dispuesto a averiguar el «por qué» de aquello.

—¿Qué sucede nada grave?—pregunté a un señor.

—¡Hum!... exclamó el interpelado después de observarme con interrogación... Sí; han detenido a un obrero sin trabajo.

—¿Y porqué..., volví a inquirir. ¿Qué ha hecho para que lo?....

El señor no me dejó terminar

—Pues verás — dijo con una mal reprimida—; el pobre joven cansado de padecer hambre, se fué a este restaurant—y señaló el edificio de enfrente—, comió hasta hartrse, y, luego, al presentrle la cuent, se negó a pagarla alegando «que estaba sin trabajo y que no tenía dinero». El dueño del establecimiento telefoneó a la policía explicándole el hecho, y ésta le detuvo hace unos pocos segundos llevándoselo a la comisaría.

Aquello fué, para mí, un golpe muy duro... ¡Otro obrero arrojado a la miseria! Otro hombre, que, como mi papá, vivía del trabajo, padeciendo hambre!... ¡Cuantos había que sufrían lo mismo!... ¡Oh, Dios mío! ¿Se verían mis padres en aquel amargo trance? ¡Quién sabe! La escasez de trabajo se iba agravando de día en día...

—¡Pobre hombre!—llegué a murmurar—. ¡Qué tristes Navidades va a pasar!

Y, pensativo y cabizbajo, me dispuse a continuar mi interrumpido camino.

Unos minutos más tarde llegaba al templo. En el pórtigo de éste, ¡ay!, otro cuadro de la miseria que azota al mundo, se ofreció a mis ojos. Junto a la puerta, un niño de pocos años extendía sus delgados bracitos en ademán suplicante; una viejecita, temblorosa, pedía una limosnita por amor de Dios; y allí, silencioso y avergonzado, tendía, también, sus callosas manos un hombre joven: un adolescente. ¡Oh, Dios mío, que Nochebuena!....

Ante aquel espectáculo, me pareció ver saltar al mundo uno de los ginecompasión a la Humanidad entera: el Hambre. Sí; el horrible monstruo se adueñaba de la Tierra. ¿Quién lo detendría?

Las poderosas notas del órgano llegaron, como una suplicante oración, a mis oídos, sacándome de mis reflexiones. Los pocos céntimos que llevaba, los repartí entre aquellos infelices, y, emocionado, peentré en el interior de la catedral.

En aquel instante, me acometió un gran deseo de rezar; de rogar a Dios por la extinción de aquella horrible crisis... Me dirigí a la capilla del Sagrado Corazón, y arrodillándome en el suelo, imploré:

¡Nuestro pan de cada día, dádnoslo, Señor,....!

A. AMOROS BORRAS.

El bisco Juan

Estaba un día el bizco Juan en Sevilla y quería ver una corrida de toros que se celebraba en Córdoba, y notenía dinero para sacar el billete del tren, se marcha a casa de Rafael el Gallo y le dice: Rafaelito porque no me das 0'30 ctms. para tabaco pues ya hace una semana que no he fumado y Rafael le contesta hay bizco siempre vienes con las mismas toma los treinta ctms. y no me molestes mas, el bizco se marcha al estanco y compra un sello de correos se lo pega en la frente y se mete dentro del tren tan tranquilo, y al cabo del rato pasa el revisor y le pregunta el billete y el bizco le contesta que billete si yo voy por correo.

Un día iba el bizco por la calle y no tenía trabajo pasa por delante una casa que estaba en construcción y ve que un obrero se cae del último andamio y se mata y el capataz le dice al bizco, bizco vete a casa de este hombre y dile a su mujer que se ha caído y se ha matado, el bizco llega a casa del obrero y le dice a la mujer.

Buenos días aquí me mandan para que le diga que a su marido se le ha caído la chaqueta.

La mujer le contesta y a mí que me importa la chaqueta mientras no caiga él y el bizco le dice ¡no! ¡es que el iba dentro de la chaqueta!

MANUEL GARCIA CRESPILLO

Diccionario
Enciclopédico Abreviado
ESPASA - CALPE
Modernísima publicación muy interesante y de utilidad en todos los casos.
La obra de las máximas garantías
Consta de tres expléndidos volúmenes.
Precio de la obra completa 190 pesetas.
De venta en la librería de José Tous, Plaza Cort, 29.

M.C.D. 202

†

D.ª Isabel Massanet Mir

Ha fallecido a los 89 años de edad

habiendo recibido los Santos Sacramentos y la Bendición Apostólica

R. I. P.

Sus afligidos hijos D. Rafael Ferrer. D. Mariano Sorá, sus hijas D.ª Teresa y D.ª Juana Sorá, nieto D. Jaime Más, sobrinos y demás familia al participar a sus amistades tan sensible pérdida, les ruegan la asistencta al rosario y funeral que se celebrará en la Iglesia Parroquial de San Miguel a las 10 y media y 11 de mañana día 30 y seguidamente a la conducciòu del cadáver al cementerio de esta ciudad.

Casa mortuoria: Olmos 156—1.°

No se invita particularmente,

El Excmo. Sr. Arzobispo-Obispo de Mallorca ha concedido indulgencias en la forma acostumbrada.

†

Don Pedro Andreu Llabrador

Abogado y Oficial Letrado del Excmo. Ayuntamiento

Ha fallecido esta madrugada a los 68 años de edad, después de recibir los Santos Sacramentos y la Bendición Apostólica

E. P. D.

Sus desconsolados esposa, hijos, hijas (presentes y ausentes), hijos políticos (presente y ausente), hermanos (presente y ausente), nietos, sobrinos y demás familia participan a sus amigos y conocidos tan sensible pérdida y les ruegan le tengan presente en sus oraciones y asistan al Rosario que se rezará hoy a las 6 y media en la Santa Iglesia Catedral Basílica (Parroquia de la Almudaina), y seguidamente a la conducción del cadáver a su última morada; el funeral se celebrará mañana a las 11, en la misma iglesia.

Casa mortuoria: Zanglada, 12. No se invita particularmente.

El Excmo. Sr. Arzobispo-Obispo de Mallorca ha concedido Indulgenciasen la forma acostumbrada.

Informaciones

Gobierno Civil

La guardia civil del puesto de Campos del Puerto ha denunciado ante el señor Gobernador que en un café de aquella población se jugaba a los prohibidos, siendo sorprendida una partida el sábado último.

El señor Manent, ha impuesto una multa de 250 pesetas a cada uno de los siete jugadores denunciados y ordenado la clausura del establecimiento durante 15 días.

Como la guardia civil se incautó de ptas. 30'20 que encontró sobre la mesa de juego, ha dispuesto que dicha cantidad ingrese en los fondos de la Junta de Protección de Menores.

* *

Nos ha dicho el señor Gobernador que, habiendo dicho un semanario de esta capital que diariamente acuden en la Escuela Graduada de Levante dos monjas para enseñar el catecismo, ha sido llevada a cabo una inspección de Primera Enseñanza para ver si era cierto lo afirmado.

Resulta que las referidas monjas no van a la Escuela en concepto de Profesoras ni de catequistas sino simplemente asisten a las clases de escuela práctica de niñas, anexas a la Escuela Normal del Magisterio Primario y lo verifican en concepto de alumnas de cuarto curso del plan cultural en periodo de prácticas.

* *

También nos ha dicho el Sr. Gobernador que había devuelto la visita al señor Cónsul de Francia señor René Gaubin. Dicho señor hizo al Gobernador grandes elogios de Mallorca.

Ejercicios espirituales

Día 17 de Febrero se dará principio a los Santos Ejercicios bajo la dirección del Rdo. señor don José Font y Arbós en el Patronato de Nuestra Señora de la Providencia.

A las 6 de la tarde, Rosario y plática.

Día 18.—A las 6 de la mañana, Misa y seguidamente plática. A las 6 de la tarde ejercicio del Via-Crucis, a las 5 y media, Rosario, plática doctrinal y sermón de ejercicios. Siguiendo los demás días como el anterior.

Domingo día 4.—A las 6 y media Misa de Comunión General con plática, por la tarde, a las 5 y media Rosario y conclusión de los Santos Ejercicios.

Además de este horario general, habrá uno especial para las que hagan los Ejercicios internos y completo retiro. Los jóvenes que deseen hacerlos como internas o como medio internas, sírvanse avisar cuanto antes.

Citación de la Delegación Marítima

En la Delegación Marítima de esta Capital se ha publicado un edicto interesando la presencia en la misma el día 3 de febrero próximo venidero a las 8 horas de su mañana para comparecer ante la Junta de clasificación profesional y física de los inscriptos de 19 años de edad cuyos domicilios se ignora, Bartolomé Fuster Vanrell y Guillermo Pons Barceló, de no efectuarlo incurrirán en las responsabilidades que señala el artículo 102 de la vigente Ley de Recutamiento y Reemplazo de la Marinería de la Armada.

De la Diputación

LA SESION DE HOY

Esta mañana bajo la presidencia del señor Juliá y con asistencia de los gestores señores Tudurí, Mayans, Amer y Alomar, ha celebrado sesión la Comisión Gestora de la Diputación Provincial.

Han sido aprobadas las actas de las sesiones celebradas el día 22.

A informe de la Comisión de Hacienda han pasado, una solicitud del Club Ajedrez Mallorca, que solicitaba una subvención para el festival que organiza y una instancia del Ayuntamiento de Sóller solicitando una subvención para la Casa Hospicio de aquella ciudad.

Ha sido enterada la Comisión Gestora de varios oficios referentes a obras.

Se ha acordado que los pliegos de subasta de suministros de víveres y utensilios para los establecimientos provinciales de Beneficencia, sean entregados a las oficinas de Administración.

Se ha encargado a la Comisión de Beneficencia presente un proyecto y presupuesto de reforma de la calefacción del Hospital.

Ha quedado sobre la mesa un informe referente a la admisión de varios niños en los establecimientos de Beneficencia.

Abiertos los dos pliegos presentados para la venta de los cerdos que se crían en el Manicomio, ha sido otorgada la adquisición a don Juan Oliver que ha ofrecido 22 pesetas por arroba.

También ha sido aprobada la distribución de fondos del mes de enero.

A propuesta del señor Juliá se acordó constara en acta el sentimiento de la Comisión por el fallecimiento de los señores Sánchez Guerra y don Luis Serra, comunicándose el pésame a sus familiares.

También se acordó agradecer a la Juventud Ateneista la organización de la Cabalgata de Reyes y el donativo de juguetes a los asilados, y seguidamente se levantó la sesión.

* *

El Presidente de la Diputación señor Juliá recibió la visita de don Manuel Bennasar y don Miguel Riutort Presidente y Vicepresidente respectivamente de la nueva Junta del Veloz Sport Balear ofreciéndose en sus cargos, agradeciendo el señor Juliá la deferencia y ofreciéndose también particular y oficialmente.

* *

El señor Juliá ha testimoniado a don Rafael Sánchez Guerra, Secretario General de la Presidencia de la República la expresión de su condolencia por el fallecimiento de su padre el ilustre patricio don José Sánchez Guerra.

De Enseñanza

NOMBRAMIENTOS. —Orden nombrando Directores de Graduadas de menos de seis grados.

Vistas las actas de propuesta para los cargos de Maestro y Maestra-Directores de las escuelas Graduadas de menos de seis secciones formuladas, en cumplimiento de lo dispuesto en la orden de 23 de noviembre de 1932, por los inspectores de las zonas y consejos provinciales de Primera enseñanza correspondientes, y teniendo en cuenta los informes de los mismos, como previene el artículo 19 del decreto de 1 de julio del mismo año.

Esta Dirección general ha resuelto nombrar en propiedad Maestros y Maestras-Directores de las Escuelas Graduadas de menos de seis secciones que a continuación se expresan:

Graduada de niños número 1 de Sóller, don José Guasch Espina.

Id. de niños de Pollensa, don Angel Petro Amengual.

Id. de niños de Porreras, don Jaime Barceló Pastor.

Id. de niños de Montuiri, don Bartolomé Mir Alemany.

Id. de niños de Santa María, don José Torrens Morro.

Id. de niñas de Inca, doña Josefa Dualde.

Id. de niños de Son Servera, don Sebastián Torraris Juan.

Id. de niños de Manacor, don Guillermo Tur Sitjar.

Id. de niños de Establiments, don Juan Bautista Crespí Cánaves.

Id. de niños de San Lorenzo de Descardazar, don Miguel Julián Noguera.

Id. de niños de Campos del Puerto, don Miguel Alomar Tomás.

Id. de niños de Secar del Real, don José Balaguer Palau.

Id. de niñas de Felanitx, doña Apolonia Adrover Vadell.

Id. de niños de La Soledad, don Felipe Company Calafat.

Id. de niños de la plaza de Pedro Garau, don Andrés Ferrer Ginard.

Id. de niños de la Vileta, don Joaquín Domenech Coll.

Se nos ruega la publicación de la siguiente nota:

Se convoca a los Maestros y Maestras nacionales de Palma a la reunión que se celebrará el día 11 de febrero a las 10 de la mañana en el Museo Pedagógico provincial, para proceder a la elección de vocales maestro y maestra nacionales del Consejo Local de Primera Enseñanza.

Palma 29 enero 1935.—El Presidente de la A. P. de Maestros de Baleares, Francisco Fiol.

Un cursillo sobre avicultura y cunicultura

La Dirección general de Ganadería abre un Concurso para cubrir ochenta plazas de alumnos libres para obreros del campo, pequeños propietarios y aficionados, para un cursillo que sobre Avicultura, Cunicultura y preparación y curtido de pieles, completamente gratuito, se celebrará en el próximo mes de marzo.

Las instancias serán cursadas a la Dirección de Ganadería, antes del 10 de febrero próximo, debidamente reintegradas, haciendo constar pueblo de residencia, condiciones y cuantas particularidades se juzguen de interés.

«Agros»

Titulada "Agros" ha comenzado a publicarse en nuestra ciudad una revista científica dedicada a la agricultura, bajo la dirección de don Manuel Messeguer Andreu.

El sumario de su primer número es en extremo interesante.

Agradecemos y correspondemos sinceramente, al afectuoso saludo que el nuevo colega dirige a la prensa.

«Brisas»

Se ha puesto a la venta el núm. 10 de la revista "Brisas„ correspondiente al mes de enero.

Publica interesantísimas informaciones de arte, modas, deportes, etc., y trabajos literarios de Werner Schulz, Jacinto, Grau, Mulder, etc. Avaloran el texto magníficos grabados y dibujos. Acontinuación damos el sumario:

La nieve, por Werner Schulz.—Madrid, capital de España, por Jacinto Grau.— San Cugat del Vallés.—Lorenzo Cerdá.—La vida artística de Barcelona.—Jardines de la Fortaleza. La novia de nieve, por L. Villalonga. —Sociedad.—Pousse-Café, por Chop. —La moda y los artistas de la Fox.—Cinematografía.— Lo que dice una Girl de la Warner.—Canción triste. por Elisabet Mulder.— Fémina: El trousseau de la princesa Marina.—Modas.—El concepto de la belleza artística, por Fuster-Mayans.—El viejo crawl, la vieja natación..., por Eva Tay.—Los nuevos materiales en la decoración moderna, por Paul Bry.

Suplemento Deportivo Extraordinario ¡Viva el F. C. Barcelona!—Ramón Torres, el primer aviador español que atravesó el Sahara, prepara una nueva proeza...

Delegación de Hacienda de Baleares

Esta Delegación autorizada por la Dirección General del Tesoro público ha dispuesto que se abra el pago de la mensualidad corriente a las Clases Pasivas que perciben sus haberes por esta provincia, en los siguientes días:

Día 1 de Febrero.—Montepío Civil, Jubilados y Clero.

Día 2 id.—Montepío Militar y Retirados. Letra A a Ll y Cruces.

Día 4 id.—Retirados. Letra M a Z y Cruces.

Día 5 id.—Retirados Decreto 25 de Abril y Reservas.

Día 6 id.—Nóminas en General.

Noticias del Ejército

DESTINOS.— Comandante de Intendencia don Gabriel Martorell Monar, a la Pagaduría Militar de Canarias.;

Subtenientes de Infantería: don Antonio Colomar Colomar y don Juan Guardiola Homar al Regimiento número 25; don Damián Perelló Llompart al Regimiento núm. 22; don Manuel Fuentespina Yuste, don Juan Tous Sancho y don Blas Pascual del Tiempo, al Regimiento núm. 39.

Brigada de Infantería don Bartolomé Oliver Puig, al Regimiento número 28.

Sargento primero de Artillería don Juan Perelló Porcel, al grupo mixto núm. 1.

CONVOCATORIAS.—Por el Ministerio de la Guerra se anuncia convocatoria para proveer por oposición 35 plazas de alféreces-alumnos médicos de la Academia de Sanidad Militar.

Podrán tomar parte en la convocatoria los doctores o licenciados en Medicina y cirugía que lo soliciten hasta el día 30 de abril próximo y hayan satisfecho en concepto de derecho de exámen 50 ptas.

Los ejercicios de oposición tendrán lugar en Madrid con sujeción a los programas aprobados y en las fechas y condiciones que se determinan.

Asociación de la Prensa

El domingo celebró Junta General la Asociación de la Prensa de Baleares, en la cual aprobó la Memoria de la gestión desarrollada durante el año finido por la Junta Directiva, así como el balance de la entidad.

Entre los acuerdos tomados figuran los siguientes:

La creación de un subsidio para casos de defunción ,estableciéndose que se entregará a la familia de los periodistas que mueran ,como cantidad mínima, la de mil pesetas.

Aumentar el subsidio que el Reglamento concede a los asociados para el caso de cesantía forzosa e involuntaria.

Establecer las bases para un servicio médico y reglamentar el subsidio que se concede a los periodistas en caso de enfermedad.

Colocar en el local social el retrato del periodista don Antonio Piña Forteza, con ocasión de haber sido el primer ganador del Premio Font y Monteros.

Finalmente se procedió a la elección de los cargos que reglamentariamente vacaban en la Junta Directiva, quedando, después de la elección, constituída ésta del modo siguiente:

Presidente.—D. Juan Ramis de Ayreflor Saura.

Vicepresidente.—D. Nicolás Brondo Roten.

Secretario.—D. Jaime Torres Riera

Vicesecretario.— Don Jaime Font Martorell.

Tesorero.—D. Rafael Ramis Togores.

Contador.—D. Simón Fullana Font.

Vocal 1.°—D. José Tous Lladó.

Vocal 2.°—D. Manuel Andreu Fontirroig.

Vocal 3.°—D. Santos Esquivias Urquiola.

Sobre un robo

Hace unos días dimos cuenta del robo cometido en el Almacén de autos "Ford„, de esta ciudad. La guardia civil en comunicación que ha dirigido hoy al señor Gobernador le da cuenta del hecho en los siguientes términos:

Sobre las 10 horas del día 24 del actual fué denunciado a la fuerza de este puesto, por el vecino de Palma don José Nadal Llull que en su almacén de autos, sito en la calle de Miguel Marqués, habían penetrado los ladrones rompiendo un cristal de una ventana y forzando el cajón de una mesa del que se llevaron 195 pesetas en plata. Añadió que no sospechaba de nadie.

Seguidamente la Benemérita practicó gestiones para la detención del autor o autores del hecho sin que a la fecha hayan dado resultado.

De lo ocurrido ha sido dada cuenta al señor Juez.

Detención del autor de un robo

La Benemérita del puesto de esta ciudad comunica al señor Gobernador, que, sobre las 18'30 horas del día 24 del actual, por la fuerza del puesto fué detenido, en el Café conocido por "Ca'n Consell„ sito en la Plaza de San Antonio, el ratero profesional, Gabriel Triay Fortuny, de 34 años, casado, sin domicilio conocido, quién, interrogado, se confesó autor de dos robos de dinero en dos casas de campo de ltérmino de Alayor el mes de Diciembre próximo pasado.

De una de ellas se llevó 350 pesetas en billetes del Banco de España y varias monedas de plata y de la otra 150 pesetas en billetes y plata .

Hechas gestiones resultó, según escrito del comandante del puesto de la referida villa, que dichos robos fueron cometidos uno de ellos, el día 16 del indicado mes en el predio San José propiedad de Pedro Carreras Orfila y el otro el día 23 en el predio Son Pons, propiedad de Pedro Reus Cardona.

Dicho individuo fué puesto a disposición del Juzgado.

En la Institució mallorquina per a cegos

El activo y culto Director General de la Caja de Pensiones para la Vejez y de Ahorros, Excmo. señor don Francisco Moragas, en un nobilísimo afán de interesarse por toda obra que tenga una significación cultural y humanitaria, quiso conocer directamente la Institución Mallorquina de Ciegos, que funciona en esta ciudad, bajo los auspicios de un grupo de ciudadanos que moral y materialmente vienen prestando su cooperación a tan desvalida clase. El señor Moragas visitó todas las dependencias de la Institución: escuela, salón de música, biblioteca y taller, pudiendo contemplar los diversos trabajos que en el mismo se realizan con perfección insuperada.

El señor Moragas que fué cumplimentado por el Director del establecimiento don Jaime Vicens y demás ciegos de la Institución, salió satisfecho de su visita, prometiendo interesarse por el auge de tan humanitaria obra.

Mucho más satisfechos quedaron los ciegos, al comprobar que existen aun personas, de las virtudes del señor Moragas que saben descender a su desgracia, para llevar en el ánimo de los desvalidos, un rayo de consuelo y de esperanza; pues quedaron con el firme convencimiento de que en lo sucesivo habrán de contar con el valioso apoyo de la Caja de Pensiones para la Vejez y de Ahorros, entidad que en el orden de todas sus actividades, viene realizando en Mallorca una obra altamente beneficiosa y en cuya órbita esperamos han de cobijar a la clase de los ciegos, como han hecho ya en Cataluña, añadiendo así un nuevo galardón moral, a los muchos ya cosechados en esta Isla.

Sucesos y desgracias

En la Casa de Socorro del Ayuntamiento fué curado ayer Antonio Nebot, de herida en la cara que se produjo al caer y dar contra un cristal.

María Reus fué curada de luxación del pie izquierdo, daño que se produjo al resbalar en la calle de la Samaritana.

También han sido curadas varias otras personas de daño en distintas partes del cuerpo que se produjeron a consecuencia de caídas, en riña, trabajando, con motivo de acidentes automovilistas y ciclistas.

—A consecuencia de un resbalón un auto chocó con una pared en la carretera de Sóller produciéndose importantes desperfectos. Resultó herida una de las personas que lo ocupaban, la cual fué conducida a Palma donde fué curada.

LIRICO Miércoles
CLARK GABLE - MIRNA LOY- WILLIAN POWELL
en POR SENDAS DISTINTAS
En Español

Notas del Carnet

PERSONALES

* A propuesta de la Junta Directiva de la Asociación de Periodistas Deportivos, de esta capital, la Junta General de dicha entidad, tomó el acuerdo de nombrar Socio de Honor a nuestro estimado Director Propietario don José Tous Ferrer.

Celebramos la consideración de que ha sido objeto.

* Guarda cama delicadamente enferma la bondadosa señora doña Amanda Tornabells, viuda del que en vida fué nuestro estimado amigo el Ingeniero de Caminos, Canales y Puertos, don Pedro Garau.

A la enferma, a quien sinceramente deseamos un pronto restablecimiento, en vista de su estado le fueron administrados ayer los Santos Sacramentos.

* Por los Sres. Palmer-Garcías y para su hijo don Luis, doctor en Medicina, ha sido pedida la mano de la Señorita Mercedes Marqués Talet. La boda se celebrará en breve.

* Guarda cama el Ingeniero Jefe de Vías y Obras de la Diputación don Antonio Parietti.

Celebraremos su restablecimiento.

* Esta mañana, en el vapor correo de Barcelona, ha llegado a nuestra ciudad el campeón del Mundo de ajedrez señor Alehkine, acompañado de su Señora esposa Mme. Gracia Wishoor.

En el muelle han recibido al famoso jugador una nutrida comisión del "Ajedrez Club Mallorca„ integrada por el presidente D. Manuel Bordoy, el secretario señor Sánchez, el campeón de Baleares don Francisco Socias y don Pedro Moner. Este último ha sido quien ha saludado al campeón mundial en nombre de los que le esperaban, haciendo entrega a su esposa de un precioso ramo de flores.

El señor Alehkine ,acompañado del señor Moner, se ha trasladado inmediatamente al "Grand Hotel„, donde se hospedará durante su estancia en nuestra ciudad, que deseamos le sea grata.

NECROLOGICA

† Esta madrugada tras larga y penosa enfermedad ha fallecido cristianamente, nuestro estimado amigo el abogado don Pedro Andreu y Labrador .

El finado era persona muy conocida en nuestra ciudad gozando de generales simpatías que con su carácter se había conquistado.

Desde hace años ocupaba el cargo

de Oficial Letrado de nuestro Ayuntamiento, desde cuyo puesto realizó una labor meritoria y digna del mayor encomio.

Reciba su afligida viuda, hijos y demás familia la expresión de nuestra condolencia.

† Esta mañana ha fallecido en esta ciudad ,después de haber recibido los Santos Sacramentos y la Bendición Apostólica, la respetable señora doña Isabel Massanet Mir.

A. E. R. I. P.

La finada baja al sepulcro rodeada del cariño de los suyos, a la avanzada edad de 89 años.

Por las cualidades que la adornaban se conquistó siempre el afecto y la estimación de cuantos tenían el gusto de tratarla, por lo que su fallecimiento, al ser conocido, causará gran sentimiento entre las numerosas relaciones y amistades con que contaba la bondadosa finada.

Reciba su distinguida familia, en especial sus hijos don Rafael Ferrer, Coronel de Ingenieros retirado, don Mariano Sorá, funcionario de Gas y Electricidad, doña Teresa y doña Juana Sorá y su nieto don Jaime Mas Sorá, la expresión de nuestro hondo pésame por tan irreparable pérdida.

DE VIAJE

* Han llegado procedentes de Barcelona, don Ramón Ballet, don Guillermo Sampol, don Antonio Zaragoza, don Juan Claramunda, don José Rodríguez, don Honorato Noguera, don Raimundo Fábregas, don Joaquín Serrano, don Pedro Oliver, don Miguel Villalonga, don Juan Vidal y don Eusebio Perelló.

Igualmente ha llegado de Barcelona, el arquitecto municipal don Guillermo Forteza.

* Procedentes de Valencia han llegado esta mañana don Emilio Bofí, don Juan Fuster, don Federico Orriol don Amadeo Segarra, don Juan Abad, don Jaime Enseñat y don Manuel Rodríguez.

También han llegado hoy, de Valencia, la señora Marquesa de la Cenia, con su hija, y el marqués de Orellana.

RELIGIOSAS

PARA MAÑANA

SANTORAL.—Santa Martina, vírgen y mr. y el Beato Sebastián Val.

CUARENTA HORAS.—Continúan en la Merced, a su Santo Fundador.

A las seis y media, Exposición y Misa.

OTRAS FUNCIONES.—Por la noche, continuación del Triduo, con sermón y reserva de S. D. M.

VISITA.—A la Virgen de la Consolación, en el Socorro.

MARITIMAS

ENTRADAS.—De Barcelona, el "Ciudad de Palma,, capitán don M. Seguí.

De Valencia, el "Mallorca,, capitán don F. Sastre.

De Marsella el "Lepine,, capitán Mr. Artheman.

DESPACHADOS.— Para Tarragona, el "Ciudad de Tarragona,, capitán don E. Caballero.

Para Argel, el "Lepine,, capitán Mr. Artheman.

Para Barcelona, el "Ciudad de Palma,, capitán don M. Seguí.

* *

Esta mañana no ha llegado a Palma el "Ciudadela,, procedente del puerto de lmismo nombre. Es esperado mañana.

TIEMPO REINANTE.—En Palma. —Viento N., mar picada, cielo celajes.

De Teatros

LIRICO

Para mañana miércoles se anuncia en este teatro el estreno de la superproducción totalmente hablada en español titulada "Por sendas distintas,, film que es esperado con mucho interés por ser una de las producciones cumbres del Decenio Metro Goldwing Mayer.

"Por sendas distintas,, está protagonizada por los famosos artistas Clark Gable, Myrna Loy y Wiillam Powell.

Las sesiones de mañana miércoles empezarán a las tres y media de la tarde.

BALEAR

Sigue el éxito creciente de la fenomenal producción nacional "La Hermana San Sulpicio", con la bella y simpática Imperio Argentina.

Ayer lunes, a las cuatro de la tarde; estaban agotadas todas las localidades del teatro, siendo materialmente imposible penetrar en él.

"La Hermana San Sulpicio" será la película que batirá todos los records; dicha película se proyecta todos los días de tres tarde a doce noche.

* *

Por tratarse de la película "La Dolorosa", que se ha de estrenar en el Teatro Balear el próximo día siete de febrero, damos a continuación algunas frases de elogio del crítico de "Ahora", referentes a esta película:

"Así ,Grémillon ha hecho de "La Dolorosa", una película reciamente, genuinamente española. Ha captado los paisajes—muchos de grandiosidad mitológica—con sentido netamente cinematográfico. El Aragón que se nos presenta en "La Dolorosa" parece un Aragón inédito, maravilloso y espectacular, digno de albergar los héroes de una tetralogía ibérica—al estilo de la vagneriana—que aún está por escribir..

No vamos a descubrir al célebre compositor levantino José Serrano, hombre que posee un rico caudal de melodías, bien administrado por cierto. Su partitura de "La Dolorosa" ha sido ya juzgada por las autoridades musicales. Diremos, sí, que los cinco nuevos números intercalados en el film son tan sugestivos, que deben, de ahora en adelante, añadirse a la zarzuela originaria.

El triunfo de toda esta nueva y gran película española se condensó al final, en un aplauso sincero, no ya de aliento y estímulo, sino de consagración."

BORN

Hoy martes y mañana miércoles, últimas proyecicones de la magnífica producción Warner Bros, de gran éxito, "Madame Du Barry" interpretada por Dolores del Rio.

Para el jueves se anuncia un doble programa Paramount, Claudette Colbert, la exquisita artista, encarnando un difícil papel en "Sinfonías del corazón" y "¡A todo zás!", la comedia más cómica del año interpretada por los "ases" de la risa Jack Oakie, W. C. Fields, Andy Clyde y Ben Turpin.

ASISTENCIA PALMESANA

Hoy se proyectarán por última vez en este salón las interesantes producciones Metro Goldwyn Mayer "El pecado de Madelón Claudet" por Helen Hayes y Lewis Stone y "Tierra de Pasión" totalmente hablada en español por Jean Harlow y Clark Gable.

* *

Para mañana miércoles se anuncia en este salón la reposición de la interesante película hispano - argentina "Boliche" de la que son interpretes los conocidos Irusta, Fugazot y Demare con Amparo Aliaga, Rafael Arcos y Alady.

"Boliche" es una película alegre con música graciosa, pegadiza, a veces dulcemente sentimental. La aristócrata que se finge una humilde empleada, y el cantador de tangos que se hace pasar por un alto personaje.

La Filarmónica de Madrid a Palma

El abono para los tres conciertos que ha de dar en el Lírico la orquesta Filarmónica de Madrid aumenta a diario y son ya en buen número los palcos y butacas abonadas para tan grande acontecimiento artístico.

La reaparición de la orquesta que dirije el maestro Pérez Casas es esperada con verdadero interés y el anuncio de la misma ha despertado gran entusiasmo.

La importancia del espectáculo, así como lo limittado de los precios señalados por la Empresa permite asegurar que los citados conciertos se verán en extremo concurridos.

A continuación publicamos los programas de los tres conciertos.

Primer Concierto día 4

I

CONCIERTO en Re mayor. F. M. Bach. (Instrumentado por Steinberg)
- I. Allegro moderato
- II. Andante lento molto
- III. Allegro.

LEONORA. Obertura núm. 3, Beethoven.

II

QUINTA SINFONIA, en Mi menor. A. Dvorak.
- I. Adagio-Allegro molto
- II. Largo
- III. Scherzo—Molto vivace
- IV. Allegro con fuoco

III

«RITMOS». Fantasía coreográfica, J. Turina.

Preludio — Danza lenta — Vals trágico — Garrotín — Intermedio — Danza exótica.

«EL GALLO DE ORO», R. Korsakoff. Introducción y Cortejo de bodas.

Segundo Concierto día 5

I

LOHENGRIN. Preludio. R. Wagner.

TRISTAN E ISEO. Preludio del acto tercero, R. Wagner.

PARSIFAL. Preludio. R. Wagner.

LOS MAESTROS CANTORES. Preludio. R. Wagner.

II

CUARTA SINFONIA, en Si bemol. Beethoven.
- I. Adagio—Allegro vivace
- II. Adagio
- III. Allegro vivace
- IV. Final—Allegro ma non troppo

III

DOS NOCTURNOS. C. Debussy.
- a) Nubes
- b) Fiestas

LA VALSE. Poema coreográfico. M. Ravel.

Tercer Concierto día 6

I

FAUSTO. Obertura, R. Wagner.

PARSIFAL. El Jardín encantado de Klingsor. R. Wagner.

II

SERENATA núm. 7 en Re mayor, Mozart.
- I. Allegro maestoso—Allegro molto
- II. Andante.
- III. Menuetto
- IV. Rondó—Allegro.
- V. Menuetto galante
- VI. Adagio—Allegro assai (Cadencias de F. Kreisler) Violín: LUIS ANTON

III

LOS PRELUDIOS. Poema sinfónico. Listz.

UNA NOCHE EN EL MONTE PELADO, Fantasía sinfónica. Mussorgsky.

CAPRICHO ESPAÑOL. R. Korsakoff.
- Alborada
- Variaciones.
- Alborada.
- Escena y canto gitano
- Fandango asturiano

Como se ve ha presidido un verdadero acierto en la confección de los programas.

DOLORES

Este es el título de la hermosa e interesante novela escrita por

Carlota M. Braeme

cuya publicación empezaremos en el número de mañana miércoles.

El éxito de esta obra no será menor que el obtenido por la sentimental y romántica novela

OSCAR y AMANDA

de la que publicamos hoy el final.

No dejen nuestros lectores de leer.

DOLORES

ya que disfrutarán con su lectura momentos de verdadera emoción e interés, por ser su autor

Carlota M. Braeme

una de las más eminentes escritoras.

Deportivas

EL CLUB NAUTICO CORPMARI A PALMA NOVA

El pasado domingo realizó su anunciada excursión a Palma Nova el novel y entusiasta C. N. Corp-Marí.

A pesar de la inclemencia del tiempo fueron alrededor de unos cincuenta los socios que se dirigieron a las hermosas playas de Son Caliu.

Por la mañana se corrió la carrera de esquifes que resultó muy interesante, triunfando José Luis Riera seguido de cerca por Antonio Piña y alcanzando el tercer lugar José Cañellas.

A la hora de la comida fueron gratamente sorprendidos por la llegada del Excmo. Sr. Coronel D. Jorge Villamide actualmente en funciones de Comandante Militar de estas Islas, el cual había sido invitado a dicho festival.

†

Don Luis Serra Oliver

Jefe de Administración de Hacienda

Falleció eu Madrid el 27 del corriente, habiendo recibido los Santos Sacramentos

E. P. D.

Sus hermanas Dª. Catalina y Dª. Antonia, demás familia y amigos al participar tan sensible pérdida, ruegan á todas sus amistades le tengan presente en sus oraciones y asistan á la conducción del cadáver que tendrá lugar mañana miércoles dia 30, a las 10, desde el vapor «Ciudad de Barcelona», asi como tambien al rosario y funeral que se rezará y celebrara respectivamente el jueves, en la Santa Iglesia Catedral Basílica, a las 10 y media y a las 11.

Casa mortuoria, Victoria, 16 —2º.—No se invita particularmente.

El Excmo. e Ilmo. Sr. Arzobispo-Obispo de Mallorca ha concedido indulgencias en la forma acostumbrada.

A las tres de la tarde dió comienzo el Torneo social de ping-pong, actuando de Juez Arbitro el Sr. Giménez Porras que resultó muy disputado e interesante por las bonitas jugadas que se sucedieron en el transcurso de los partidos. Tuvo el resultado siguiente:

Prueba femenina:
- 1.ª Raquel Jiménez Porras.
- 2.ª Pepita Riera.
- 3.ª Francisca Ramírez.

Prueba masculina:
- 1.º Carlos Aguiló.
- 2.º Pedro Ferrer.
- 3.º José Mir.
- 4.º Pablo Riera.

Estas pruebas se jugaron a 21 tantos, siendo la primera vez que con esta puntuación se ha disputado un Torneo en Baleares.

Terminadas las pruebas el Comandante Militar de estas islas señor Villamide efectuó el reparto de premios consistentes en 7 magníficas Copas galantemente ofrecidas por el señor Rosés.

Una vez efectuado el reparto dirigió la palabra a los reunidos el expresado señor, animándoles para la continuación de las prácticas deportivas para mayor bien de la Patria.

El Sr. Ponseti en nombre del C. N. Corp-Marí agradeció la asistencia de tan digna autoridad y felicitó a los asistentes a dicha excursión.

Por el Sr. Vives, subcampeon de Baleares de ping-pong, fué dada una exhibición con el vencedor del Torneo señor Aguiló, venciendo el señor Vives. Terminó el festival con un animado baile en el Salón de fiestas del Restaurant Palma Nova.

Futbol

DEL CAMPEONATO DE FUTBOL DE MENORCA.

La sociedad «Colonia Menorquina» ha cursado al «Ciudadela F. C» el siguiente telegrama:

«Colonia menorquina felicita este club por título campeón Menorca.—*Squella-Mora.*»

GACETILLAS

NIEVE Y FRIO. — Continúan los montes que se divisan desde Palma mostrándose repletos de nieve. Ayer volvió a nevar, así que en ellos ha aumentado la cantidad ya crecida de sí, que ya contenían. Del frío no hay que hablar pues continúa apretando y es posible que no decrezca mientras haya nieve estacionada y los vientos soplen del Norte y Nordeste, como viene sucediendo.

Hoy el día ha sido menos malo que el de ayer pues ha lucido por espacio de algunas horas el sol.

Las temperaturas que ha marcado el termómetro durante el día de hoy, han sido de un grado y dos sobre cero.

La tendencia del tiempo a las cinco de la tarde parece ser a mejorar. ¡Veremos si la tal demostración se confirma!

ALMENDROS EN FLOR. — Los almendros del término de esta ciudad y de muchos pueblos de la isla, especialmente de las regiones más cálidas, se hallan ya en flor, mostrándola, por cierto, en determinados parajes muy abundantes.

Con dicho motivo el aspecto de los campos es bonito.

EL TIEMPO

Observaciones a 8 horas del día de ayer, facilitadas por la estación Meteológica del Instituto de Baleares

Presión admosférica a 0. N. M. G. N.	758'1
Características de la tendencia barométrica.	F. S.
Tendencia barométrica.	x 0 9
Dirección y fuerza (escala telegráfica) del viento.	N. N. E. 1
Estado del cielo.	N.
Temperatura C.	00'0
Humeda dentativa.	9'7
Temperatuna máxima ayer	07'0
Id. mínima.	03'0
Id. id. a descubierto.	0'0
Lluvia en 24 horas.	0'0

29 de Enero de 1935

EL VIERNES SE SORTEA

100 mil pesetas

2.000 duros por 3 pesetas

EL GORDO SE DESPACHA EN LA LOTERIA N.º 1 de la PLAZA de CORT 4.933; 5.076; 8.409; 8.728; 17.683; 18.084; 18.085; 19.023; 19.139; 19.151; 23.345; 23.818; 23.851.

BILLETE 30 ptas.—DECIMO 3 ptas.

Lotería núm. 1 Plaza de Cort

MAÑANA:

SANTORAL. — Se celebrará la festividad de San Hipólito.

CORREO MARITIMO. — A las 7 de la mañana llegará vapor correo de Barcelona.

A las 12 de la mañana saldrá vapor correo para Ibiza y Valencia

A las 9 de la noche saldrá vapor correo para Barcelona.

MERCADO.—Se celebrará en Sineu.

LIRICO.—Sesiones de cine sonoro de 6 tarde a 12 noche.

BALEAR.—Sesiones de cine sonoro de 3 tarde a 12 noche.

CINES.—Moderno, Oriental, Principal, Born, Rialto, Protectora y Asistencia.

Regimiento Infantería n.º 28

Por el presente se convoca concurso para la adquisición de un reloj de pared de dos esferas para el expresado Regimiento. Los pliegos de condiciones se entregarán al Sr. Comandante Mayor todos los días laborables de 10 á 13 horas durante los 30 días siguientes a la fecha del presente anuncio, teniendo entendido que los gastos de anuncio serán de cuenta del adjudicatario.

Palma 28 de Enero de 1935.—El Comandante Mayor, *José Ferrer.*

BORN

31 Jueves 31

Estreno

Sinfonías del Corazón

En Español

por Claudette Colbert

con Ricardo Cortés

y

A todo Gas

Comedia cómica

REVISTA

CINE

ASISTENCIA PALMESANA

MAÑANA MIERCOLES

BOLICHE

BOLICHE

BOLICHE

Cantada y hablada en español, por IRUSTA, FUGAZOT y DEMARE

HOY, ULTIMO DIA:

El pecado de Madelon Claudet

Y

Tierra de Pasión

en español, por JEAN HARLOW y CLARK GABLE

LIBROS DE COCINA

Los entremeses y la hora del té, por Ignacio Domenech, 12'00 ptas.

160 platos de arroz, ilustrados en color, por I. Domenech, 6'00 id.

La cocina práctica, por Juan Marqués, 5'00.

Carmencita o la buena cocinera, por E. de Carpinelli, 4'00.

Guía Gastronómica, por J. R. Sarran, 8'00.

El cocinero universal, por N. N. 1'50.

La fisiología del gusto, por Brillat Savarín, 5'00.

Llaminudeses, por I. Domenech, 1'50.

La guía del gastrónomo y del maitre de Hotel, por Ignacio Domenech, 10'00.

El practicón, por Angel Muro, 11. pesetas.

El rey de los cocineros, 2'00 id.

La cocina práctica, por Picadillo, 6'00 id.

La occina casera, por la doctora Fanny, 3'00 id.

¿Quiere V. comer bien? por Carmen de Burgos, 5'00 id.

De venta en la librería de José Tous, P. Cort, 29.

ACONTECIMIENTO ARTÍSTICO

LA FILARMONICA DE MADRID

del Maestro PEREZ CASAS

Dará 3 grandes conciertos en el TEATRO LIRICO los días 4, 5 y 6 de Febrero

Abono para los 3 Conciertos

Butaca con entrada.	24 ptas.
Delantera.	20 »
Anfiteatro.	15 »
Lote de entrada general.	6 »

En la taquilla del Teatro ha quedado abierto el abono.

M.C.D. 2022

Dietario Agenda para 1935

El Dietario Agenda de bufete confeccionado para el año 1935, contiene:

UNA PEQUEÑA GUIA DE MALLORCA. — PLANO DE PALMA. — Tarifas postales nacionales. — Oficinas españolas autorizadas para recibir cartas con valores, objetos asegurados, etc., etc. — Tarifas telegráficas. — Estaciones radiotelegráficas nacionales. — Tarifas de impuestos de sucesión. — Timbre del Estado. — Impuesto de Cédulas personales. — Registros de letras y otros interesantes datos.

Precio en papel y lujosamente encuadernado, pesetas 2'75

Imprenta y Librería de JOSE TOUS, Plaza de Cort, 29 y 30.

POR TELÉGRAFO

Lo que dice el señor Lerroux

Madrid, 28 (11 n.)

A las nueve de la noche abandonó el señor Lerroux la Presidencia.

Dijo que le visitó una representación de la Constructora Naval, la cual le expuso la actitud en que se encuentra dicha entidad, absolutamente patriótica para ayudar al Gobierno a fin de impedir el despido de diez mil obreros. Cambiamos impresiones acerca de las soluciones que yo me propongo llevar a cabo y estudiaré la que sea mas conveniente.

También le visitó el Consejo de Administración de la Hispano Suiza cuya sociedad, al igual que las demás, que tienen relación con el Estado, sufren honda crisis. Hemos cambiado impresiones y procuraré solucionar la situación con el empleo de la Ley de protección a las industrias nacionales.

El señor Benzo me ha hablado de diversas cuestiones de Santander y de la forma de evitar el despido de obreros de la Constructora Naval.

También me ha expuesto del gran hacinamiento de presos en Santander con motivo de los sucesos de octubre. Yo le dije que en diversas provincias existe e lmismo problema, pero ese asunto depende exclusivamente de los Tribunales, pues el Gobierno no puede intervenir directamente para que no pueda decirse que ejerce coacción.

Desde luego, mi criterio personal es que estén solamente presos aquellos cuya culpabilidad esté bien probada, pues prefiero que se deslicen algunos que hayan tenido pequeña participación, a que permanezcan presos los que no tengan responsabilidad.

Le ha visitado también don Alejandro Bosch, Delegado del Gobierno en el puerto de Barcelona, reiterándole la dimisión. Ofreció estudiar el asunto, para resolver.

También estuvo en la Presidencia el señor Vaquero. El señor Lerroux dijo que había estado para darle cuenta de algunos detalles con arreglo al protocolo del traslado del Embajador de Portugal.

Peguntado si en el Consejo de mañana se trataría acerca del indulto del sergento Vázquez, dijo que el expediente no lo había devuelto aun el Tribunal Supremo.

Terminó diciendo que en el Ministerio de la Guerra se habían recibido otros tres expedientes de pena de muerte, que llevará mañana al Consejo para que acuerde remitirlos a informe del Tribunal Supremo.

Nuevos obispos españoles

EL OBISPO DE IBIZA, ES NOMBRADO OBISPO DE LERIDA

Madrid, 28 (11 n.)

Roma.—El Papa ha firmado los siguientes nombramientos de Obispos españoles.

Monseñor Justo Echeguren Aldama, Administrador Apostólico de Oviedo, Obispo de la misma Diócesis.

Monseñor Silvio Huix Miralpeix Administrador Apostólico de Ibiza, se le ha nombrado Obispo de Lérida.

A Monseñor Feliciano Rocha Pizarro, obispo titular de Aretiluesa se le ha nombrado de Plasencia.

A Monseñor Lino Rodrigo, Obispo titular de Tabora, se le ha nombrado obispo de Huesca.

A Monseñor Enrique Pla, actual Obispo de Avila se le ha nombrado Obispo de Salamanca.

Y a Monseñor Miguel de los Santos Díaz Gomoria Administrador Apostólico de Osma se el ha nombrado Obispo de Cartagena.

Después de los sucesos revolucionarios

DOS CONSEJOS JDE GUERRA

Madrid, 28 (11 n.)

Oviedo.—Se ha celebrado un Consejo de Guerra contra el sargento de la benemérita del puesto de Pola Negra Eusebio Sánrhez, por el delito contra el honor militar, por abandono del cuartel en que se encontraba, al mando de cuatro guardias, ante dos mil rebeldes que le asediaban.

El fiscal pidió para el procesado, reclusión perpetua y el defensor, su absolución basándose en la enorme superioridad de los rebeldes.

Se le condenó a seis años y un día de prisión.

También se celebró otro Consejo de Guerra contra el guardia civil del puesto de Boo, Aníbal Roces, quien, al llegar los rebeldes se abrazó a ellos, dando vivas a la revolución, siendo luego Jefe de grupo.

En sus declaraciones acusó a otros como complicados en la revolución.

El Tribunal le condenó a la pena de muerte.

COMUNISTA DETENIDO

Córdoba.—Ha sido detenido el Presidente del partido comunista cordobés Miguel Caballero, reclamado por los sucesos de Octubre.

EL "ALMIREZ" EN ESPERA DE SU SUERTE

Málaga.—El reo "Almírez" llora frecuentemente.

Recibió la visita de su hermana qué suerte le aguarda.
laga.

A las personas que ve les pregunta que suerte le aguarda.

Se espera el informe del Supremo acerca de la sentencia.

El viaje del Ministro de Obras Públicas

LLEGADA A BOBADILLA

Madrid, 28 (11 n.)

Málaga.—Ayer llegó el señor Cid. En la estación de Bobadilla le esperaban autoridades y comisiones. Se dirigió a Campillo desayunando en el domicilio del jefe provincial del partido agrario, señor Hinojosa. Después de oir misa marcharon al pantano del Chorro.

EN EL PANTANO DEL CHORRO

Detalles de la estancia del señor Cid en esta provincia, señalan que en el banquete del pantano del Chorro, en su discurso el alcalde de Málaga, que es presidente de la Junta de Obras del pantano, dedicó un recuerdo al ingeniero Conde de Guadalhorce.

El delegado del Gobierno en la división hidráulica del Sur de España, don José María Hinojosa, dice que el dinero que se dedicará para estas obras será reproductivo.

El gobernador, en su discurso, recordó que el señor Cid fué compañero suo, en la Universidad Central, donde ya destacaba brillantemente, agregando que desempeñaba un ministerio neutral, alejado de las luchas políticas.

Resalta que el primer deber es ser españoles y después republicanos, por lo cual el señor Cid es un gran político, precisamente por ser un gran español.

Terminó vitoreando a España, a la República y al señor Cid.

Este fué acogido con ovaciones. Dijo que siente la responsabilidad del Ministerio que regenta, ya que de dichodepartamento depende la grandeza de España.

Refiriéndose al pantano, dice que esta obra magnífica de la Naturaleza ha encontrado sus hombres. No estamos en aquellos año sdel bienio de la República agria y triste, como decía Ortega y Gasset, en que se despreciaba a quienes no militaban dentro de aquella República. Al señor Lerroux hay que agrfadecer, entre otras cosas, haber transmutado esa República agria y triste, en República alegre y acogedora que acoja a todos los españoles.

Hay que atraer a todos los ciudadanos a la República, pero hay que hacer justicia a los hombres que están fuera de la República, porque son también españoles.

INAUGURACION DE UN CENTRO

En Cartama, con motivo de la inauguración del centro agrario, pronunció un vibrante discurso, el señor Cid.

LA JORNADA DE HOY DEL MINISTRO

El señor Cid ha visitado esta mañana el pantano del Agujero, acompañado de varias personas y de los ingenieros de la división hidráulica y delegado del Gobierno, señor Hinojosa. El ministro de Obras públicas recorrió las instalaciones, elogiándolas.

Desde el pantano citado regresó a la capital, y a las doce y media estuvo en el centro agrario, recibiendo comisiones. A la una y cuarto se celebró en el Ayuntamiento una recepción,y en el salón de actos fué obsequiado el señor Cid con un vino de honor.

A las dos de la tarde el señor Cid ha sido obsequiado con un banquete en los baños del Carmen.

Gran incendio

LAS PRIMERAS NOTICIAS.—CASAS DESTRUIDAS

Madrid 28 (11 n.)

Este mediodía se recibieron noticias diciendo que en el pueblo de Montejo de la Sierra se había declarado un gran incendio.

Las noticias eran alarmantes. Seguidamente marcharon a dicho pueblo los bomberos y la benemérita.

También se comunicó que las llamas habían destruido siete casas, quemando mucho ganado.

El temporal de nieves cerraba competamente el puesto y hacía imposible prestar auxilio.

Como el pueblo está a catorce kilómetros de Buitrago se ordenó a la guardia civil que con algunos guardias municipales vieran de llegar al pueblo, para auxiliar a los vecinos.

MAS DETALLES

Buitrago.—Las últimas noticias recibidas del pueblo de Montejo de la Sierra, dicen que solo han quedado destruidas tres casas y un pajar, que han resultado muertas quince vacas, veinte cabras y varios cerdos.

Otras casas sufrieron desperfectos.

Los esfuerzos del vecindario lograron dominar el incendio.

No hubo desgracias personales.

El Gobernador de Madrid no pudo llegar allí a causa de la nieve. El automóvil en que iba quedó inutilizado.

Varios periodistas y fotógrafos tampoco pudieron llegar al lugar del siniestro.

Algunos vecinos que han llegado a Buitrago, dicen que la forma en que venía el fuerte viento, hizo que se apagaran algunos focos del incendio.

Disturbios en Luisiana

SE PROCLAMA EL ESTADO DE GUERRA

Madrid 27 (11 n.)

Baton Rouge (Luisiana). — El gobernador del Estado ha declarado el estado de sitio en esta población, a causa, según manifiesta dicha autoridad, del estado de insurrección violenta en que se encuentran los habitantes

Se trata, realmente, de una violenta querella planteada entre dos organizaciones políticas locales.

El partido del senador señor Long, al cual pertenece el gobernador del Estado de Luisiana, es acusado por sus adversarios de haber establecido una verdadera dictadura, y amenazan resistir por la fuerza la aplicación de las medidas que desde hace algún tiempo se vienen adoptando.

UNA ASOCIACION POLITICA SE APODERA DEL PALACIO DE JUSTICIA

Nueva Orleans.—Ha sido proclamada la ley marcial en Baton Rouge, capital de la Lusitania. El senador señor Hug Long, dictador de hecho en Luisiana, ha llegado precipitadamente, a aquella población, al enterarse de que habían sido detenidos cuatro oficiales de policía, acusados de haber preparado un complot para asesinar, haciendo su entrada al frente de cuatro compañias de guardias nacionales.

Las tropas dispersaron fácilmente a 50 hombres armados, pertenecientes a una asociación cívica, hostil al señor Long, cuya asociación se había apoderado del Palacio de Justicia.

El proceso Klaipeda

LA SOBERANIA DEL TERRITORIO DE MEMEL

Madrid 27 (11 n.)

Kaunas.—De las declaraciones que vienen prestando los testigos ante el Tribunal que ha de juzgar la causa contra los nacional socialistas acusados de intentar separar el territorio de Memel de Lituania, parece deduciendo la intervención de Alemania en los asuntos interiores de Lituania, especialmente por la protección dispensada al partido de Neumann.

Los seis médicos de Kaunas y Klaipeda que fueron llamados a informar sobre las causas de la muerte de Gesutin, han declarado unáánimemente que dicho individuo fué estrangulado y que después, el cádaver fué tirado al agua."

El asesinato de dicho individuo fué decidido por sus camaradas de partido a consecuencia de haber dado cuenta al iuez de Instrucción de los secretos de la acción que venía desarrllando el partido nacional socialista de Klaipeda

La muerte de Kubichev

ALGUNOS DATOS BIOGRAFICOS

Madrid 28 (11 n)

Moscou.—La prensa dedica grandes comentarios a la muerte de Kubichev y estudia las etapas de su vida, desde los estudios en la escuela de párvulos hasta el papel desempeñado recientemente en calidad de Presidente de la Comisión d Control soviético, en la vigorosa represión llevada a cabo contra los kulacks en algunos Estados en el curso de la cual el difunto hubo de depurar radicalmente el partido comunista en algunas regiones, depuración que llegó a ser de un cuarenta por ciento de los efectivos del partido.

Las próximas conversaciones de Londres

Madrid 28 (11 n)

Londres.—El primer mnistro y el ministro de Negocios Extranjeros de Francia, señores Flandín y Laval, llegarán a Londres el próximo jueves, para dar comienzo a las conversaciones con los ministros británicos, las cuales continuarán mel viernes y el sáábado siguientes.

El embajadr británico en París, Sir George Clork y el ministro plenipotenciario Mr. Renald Campbell, se entrevitaron ayer con los señores Flandín y Laval cambiando lyos puntos de vista preliminares de los temas que serán discutidos en las conversaciones de Londres.

Durante su estancia en Londres, los mnistros franceses serán huéspedes del obierno inglés, el cual el viernes por la noche dará una comida en su honor en el ministerio de eNgocios Extranjeros presidida por el señor Mac Donald.

La conferencia del desarme

LOS PRESUPUESTOS DE GUERRA DE VARIAS NACIONES

Madrid 28 (11 n)

Ginebra. — El secretario general de la Sociedad de Naciones ha recibido los presupuestos y la relación de las cifras destinadas a la defensa nacional de Dinamarca, Finlandia, Noruega y Holanda. El envío de tales datos a la Sociedad de Naciones obedece a la intación hecha por la Comsión general de la Conferencia del Desarme el día 14 de junio de 1934.

Han sido ya recibidas en la Secretaría de la Sociedad de Naciones una documentación análoga de Francia, India, Irak, Irlanda, Lituania e Inglaterra.

LA FABRICACION Y COMERCIO DE ARAMENTOS

Ginebra.—La próxima sesión del Comité para la reglamentación, control, fabricación y comercio de armamentos, comenzará el día 14 de febrero.

onstituye la orden del día: El estableciiento del proyecto de reglamentación del control para la fabricación y comercio de armamentos y el examen del proyecto de la delegación de los Estados Unidos.

El teatro español en el extranjero

ELOGIO A LOS ACTORES

Madrid 28 (11 n)

París. — El poste de T. S. H. ha radiado una conferencia del escritor Charles Oulmont, sobre el tema "Recuerdo de un reciente viaje a Madrid".

Se refirió especialmente a cuestiones literarias dando cuenta del estreno en el teatro Español, de una obra de García Lorca, elogiando a Margarita Xirgu, de la que dice pone en su actuación acentos de profunda humanidad y asimismo dedica elogios a García Sánchiz.

Dijo que, en contra de lo que ocurre en los teatros franceses, en el teatro español no hay propinas en los programas.

Siguió diciendo: Se habla del gran esfuerzo de los actores franceses; pues bien, los actores españoles representan dos veces la misma obra, por la tarde y por la noche y además han de asistir a los ensayos.

Maniobras subversivas en Méjico

Madrid 28 (11 n)

Méjico.—El Gobierno anuncia que la policía ha efectuado la detención de siete conspiradores. Se precisa que los antiguos candidatos a la presidencia, señores José Vasconcellos y Antonio Villarreal, preparan un complot para originar una revolución.

El comunicado añade que toda tentativa subversiva, será severamente castigada.

LA PERSECUCION DE LOS BANDIDOS

Méjico.—Comunican de Guadalajara que las fuerzas leales, en un encuentro sostenido cerca del Plan de Barracas han dado muerte a Manuel Muñoz, jefe de un grupo de bandidos que operaba en la región de Jalisco.

LA HUELGA DE OBREROS PETROLEROS

Méjico.—Persisten en la huelga los obreros de la industria petrolífera, y una nota publicada por el frente único obr-ro anuncia que de no resolverse en el transcurso de la actual semana, ampliarán el frente de huelga, haciendo parar los servicios de taxis y autobuses.

Ecos varios

MONEDEROS FALSOS

Madrid 27 (11 n.)

Córdoba.—Ha sido detenido Andrés Garrido que fabricaba monedas falsas de 25 céntimos y las entregaba a sus hijos para que las cambiaran.

PARA HACER DESCARRILAR UN TREN

Zaragoza. — Cerca de Belchie el tren arrastró una piedra de treinta kilos de peso.

Ha sido detenido José Tenas, obrero del campo que fué quien colocó aquel peñasco sobre la via.

Dijo que discutia con varios amigos sobre la posibilidad de hacer descarrilar el tren colocando una piedra sobre la via.

Como algunos decían que el tren la arastraría, y la echaría fuera, él la colocó para ver los efectos.

LA CAUSA CONTRA EL CAPITAN ROJAS

Cádiz.—La Audiencia ha denegado el recurso del señor Pardo Reina, defensor del capitán Rojas, que solicitaba la reposición de la prueba documental denegada anteriormente, en la que protestaba que conociera nuevamente el mismo Jurado y el señalamiento para mayo. La denegación se funda en que se interpuso, fuera de término, llevando una fecha en la cual no estaba colegiado en Cádiz el señor Pardo Reina.

Extranjero

LOS SUPUESTOS ESPONSALES DEL PRINCIPE FEDERICO DE DINAMARCA

Madrid, 28 (11 n.)

Copenhague.—Han sido desmentidos oficialmente los rumores relativos a unos supuestos desposorios entre el príncipe real Federico y la princesa Ingrid de Suecia.

EL CONFLICTO DEL CHACO

La Paz.—La oficina de informaciones del Chaco publica el siguiente comunicado: "En todos los sectores del frente se mantienen intactas las líneas bolivianas, reinando cierta tranquilidad„.

EL FRIO EN INGLATERRA.—NIEVA CONSTANTEMENTE Y SE PRODUCE IMPONENTES TEMPORALES EN EL MAR

Londres.—Durante el día de ayer y gran parte del sábado estuvo nevando en casi toda Inglaterra, habiéndose producido durante la noche fuertes heladas que han contribuído grandemente a desorganizar el tráfico rodado. En la capital, los tranvías, autobuses e incluso los ferrocarriles tuvieron que sufrir algunos retrasos en sus respectivos itinerarios a causa de la intensa nevada.

El temporal en el mar era y continúa siendo imponente en todas las costas inglesas, habiendo naufragado algunas embarcaciones de pequeño tonelaje. Se tiene la impresión de que no han ocurrido desgracias personales.

VIGILANCIA DE LA AVIACION JAPONESA

Pekín. — En laregión de Kargan reina calma absoluta.

Los aviadores japoneses continúan volando sobre las posiciones chinas, pero sin bombardearlas.

EL FRIO EN MARRUECOS.—METRO Y MEDIO DE NIEVE

Orán—Una gran tempestad de nieve ha caído esta noche en la región de Iban en Marruecos.

En algunos sitios la capa de nieve alcanza la altura de 1'50 metros, interrumpiendo la circulación.

OBSEQUIO DEL EMBAJADOR FRANCES EN BERLIN

Berlín.—El embajador francés en Berlín M. Francais Poncet, y su señora, han ofrecido una comida de honor al equipo que tomó parte en el concurso hípico celebrado en Berlín.

Asistieron al acto numerosas personalidades militares alemanas.

LA AUTONOMIA DE FILIPINAS

Shanghai.—El señor Murphi, gobernador de las Islas Filipinas, ha hecho escala en este puerto, con rumbo a los Estados Unidos.

Ha declaradoa los representantes de la Prensa que los habitantes de las Islas Filipinas están satisfechos de la autonomía que les han concedido las Cámaras de los Estados Unidos.

EL TIEMPO EN TURQUIA.—COMUNICACIONES INTERRUMPIDAS.

Estambul.—Ha quedado interrumpido el tránsito por la vía férrea que va de Andrinópolis a Nicea, a consecuencia de una fuerte tempestad que ha inundado varios lugares de aquella región.

AHORA! Ud. puede alquilar una estufa de gas pagando renta durante 2 meses solamente no obstante la puede emplear 3 ó 3 y medio

Alquiler desde Ptas. 4'15 mensuales

GAS Y ELECTRICIDAD, S.A.

Calle Morey, 35. -- Calle Hornabeque, 52

Av. Alejandro Rosselló, 106. - Av. 14 de Abril, 15

ENTREVISTA IMPORTANTE

Tokio.—La agencia Rengo anuncia que Ariyeshi, ministro del Japón en China, y Sazuki, agregadi militar japonés en Chang Hai, partirán hoy para Nankin a fin de entrevistarse mañana con Uang Tchin Guen primer ministro del Gobierno nacional y con el mariscal Tchmang Kai Shek.

La prensa da gran importancia a esta entrevista.. Créese que se tratarán las cuestiones relativas a los recientes incidentes ocurridos en frontera de China y el Manchukuo, y de las relaciones chino-japonesas en general.

NUEVO MINISTRO DE RUMANIA

Budapest.—El ministerio de la Industria, de reciente creación, empezará a funcionar a partir del mes de julio.

UN COMPLOT EN MONTEVIDEO

Buenos Aires.—En Montevideo se ha descubierto un complot subversivo.

Han sido acuarteladas las tropas y se ha implantado la censura.

Aviones militares vigilan la frontera para evitar la entrada de grupos de emigrados armados.

UN PRESIDENTE INVENTOR

Varsovia.—El Presidente de la República que es un sabio eminente ha inventado un aparato que hace que las condiciones respiratorias sean idénticas en el alto de la montaña.

Uno de estos aparatos ha sido colocado en las habitaciones del Presidente mariscal Pildsusky.

FABRA

De Barcelona

MANIFESTACIONES DEL SEÑOR GIL Y GIL

El Sr. Gil y Gil, a quien hemos visitado esta tarde nos ha manifestado que su viaje actual tiene por objeto activar el despacho de varios documentos relacionados con el proceso contra el ex-gobierno de la Generalidad los cuales debían haber sido remitidos a Madrid y no los han enviado todavía.

Dichos documentos consisten en una relación circunstanciada de los lesionados con motivo de los sucesos revolucionarios actas de la Junta de Seguridad de Cataluña procedentes sobre la conducta de los exconsejeros, etc.

También se propone el señor Gil y Gil poner en claro algunos extremos del sumario que aparecen llenos de incoherencias, como son: averiguar por qué conducta llegó a manos de la prensa gráfica una copia fotográfica, que ha publicado, del acto en que se acordó proclamar el Estado Catalán, y todo lo relativo a los discos que fueron radiados desde la Generalidad y Gobernación la noche del 6 de octubre. También se propone averiguar el señor Gil y Gil el domicilio de una entidad comercial, al parecer extranjera, que había surtido a la Generalidad, y saber cuando estará en disposición de ser trasladado a Madrid el ex consejero señor Barrera.

Posiblemente estas actuaciones determinarán nuevas declaraciones de varias personas, y con este motivo, para poder circular las citaciones necesarias, el señor Gil y Gil ha solicitado del jefe superior de Policía que le facilite un agente a quien encargar este cometido.

El Sr. Gil y Gil ha terminado manifestando que posiblemente marchará de Barcelona el miércoles por la mañana.

DENUNCIA CONTRA UNA DOMESTICA

Esta tarde ha presentado una denuncia a la policía Francisca Rodos, que tiene su domicilio en la calle de Casasnovas, la cual hace pocos días tomó a su servicio a una mujer que dijo llamarse Ana Adam, y que hoy ha desaparecido llevándose de la casa alhajas por valor de unas 1.500 pesetas.

La denunciada ya tiene antecedentes en la Jefatura de policía, por dedicarse a entrar al servicio como doméstica en las casas y marcharse a los pocos días llevándose todo cuanto de valor puede robar.

ESTA TARDE EN LA MONTAÑA DE MONTJUICH

Pedro Roca García, de 42 años, hace dos días llegó a nuestra ciudad procedente de Murcia, de donde era natural.

Esta tarde, después de comer, se fué a un café de la Avenida de Francisco Layret, en donde tomó una consumación. En la misma mesa se sentaron tres desconocidos, que después de hablar un momento dijeron que era paisano suyo. Trabaron conversación y al poco rato los desconocidos le invitaron Roca a dar un paseo por la montaña de Montjuich, a lo que aquél accedió. Cuando los cuatro se encontraron en un lugar de la referida montaña, bastante solitario, los tres desconocidos se abalanzaron sobre Roca y le derribaron al suelo, sujetáándole, uno de ellos mientras los otros le quitaban la cartera y el monedero, emprendiendo seguidamente la fuga. Aunque el perjudicado intentó perseguirles, aquellos lograron desaparecer por los jardines del parque de Montjuich.

Según ha manifestado Roca a la policía, en la cartera llevaba dos billetes de 50 pesetas y en el monedero 12 pesetas en plata.

LOS CORREOS DE BALEAES

Aconsecuencia del mal tiempo reinante, el domingo por la tarde suspendió su salida de este puerto para Alcudia y Mahón, el vapor correo "Rey Jaime II, el cual lo efectuó este mediodía, llevándose varios pasajeros y carga general.

La motonave "Ciudad de Mahón", que había salido el domingo por la mañana del puerto de Mahón, tuvo que suspender su salida a causa de la fuerte marejada reinante en aquellas costas, en la bahía de Alcudia. Dicho buque se espera en nuestro puerto tan pronto como amaine el temporal.

BUQUE CON AVERIAS

Esta mañana entró de arribada forzosa en nuestro puerto, a consecuencia de unas averías sufridas en la máquina del timón, el vapor finlandés "Modesta" que procedente de Swansea se dirigía a Porto Seraio, con cargamento de carbón mineral.

Después de haber reparado las averías, continuará dicho buque para su destino.

Ultimos Telegramas

D. ALFONSO EN PARIS

Madrid 29 (12 t.)

París. — Esta mañana ha llegado D. Alfonso de Borbón, a quien acompaña el Conde de los Andes.

Acudió a la estación, para recibirles, el señor Quiñones de León.

EXPLOSION DE GRISU

Charleroi (Bélgica). — Se ha registrado esta mañana una explosión de gas grusú en una mina de carbón.

Las brigadas de auxilio llevan ya retirados un muerto y dos heridos graves.

TRIPULACION RUSA QUE DESEMBARCA

Tenerife. — Por primera vez desde la implantación del comunismo en Rusia, se ha autorizado a los tripulantes de un buque moscovita a desembarcar en este puerto.

El gremio de chofers ha invitado a los marineros a realizar un recorrido, visitando los lugares pintorescos de la isla.

PESTE BUBONICA

Cádiz. — Ha llegado el vapor correo de Canarias «Escolano» asegurándose que se ha presentado en Las Palmas, cinco casos de peste bubónica.

Inmediatamente se tomaron las oportunas medidas sanitarias.

ANIVERSARIO DE LA MUERTE DE BLASCO IBAÑEZ

Los periódicos dedican retratos y artículos con motivo del séptimo aniversario de la muerte de Blasco Ibáñez.

DOCE BARCAZAS DESTRUIDAS POR UN INCENDIO

Alcazarquivir. — Se ha declarado un gran incendio que ha destruído a doce barcazas cargadas de mercancías que los indígenas abastecían para llevarlas a los zocos del interior.

No hubo desgracias personales.

LA «GACETA»

En la «Gaceta» de hoy se publica una orden disponiendo que se tributen al cadáver del Embajador de Portugal en España Sr. Mello Barreto, los honores de máxima jerarquía militar que muere en plaza con mando y jefe de ella y fijando el ceremonial del traslado del cadáver a la estación, que se efectuará mañana a las cuatro de la tarde.

Los radicales tinerfeños disidentes

Madrid, 29 (2 t.)

Tenerife.— El partido radical de esta isla ha celebrado una asamblea para renovar su directorio. En la elección de la mesa obtuvo el triunfo la candidatura patrocinada por la fracción disidente—radicales demócratas—, habiéndose registrado durante la votación numerosos incidentes.

Los radicales lerrouxistas formaron en asamblea posterior su mesa, repitiéndose los incidentes, que han hecho más honda la división entre ambos grupos escindidos.

La fracción radical demócrata ha declarado no estar dispuesta a colaborar con la CEDA. También anuncia para en breve la celebración de una nueva asamblea.

Reina extraordinaria efervescencia.

Los de Acción Popular Catalana

REUNION PRESIDIDA POR GIL ROBLES

Madrid 29 (11 m.)

Se ha celebrado en esta capital la última reunión del Consejo Regional de Acción Popular Catalana, adscrita a la CEDA, reunión que fué presidida por el señor Gil Robles.

En ella se examinó una propuesta formulada por dicha organización autónoma, respecto a la actitud que ha de adoptar la CEDA en relación con los organismos políticos catalanes, siendo aprobada la propuesta por unanimidad.

Como también se aprobó, después de un examen detenido, hacer público que la CEDA únicamente está dispuesta a reconocer como entidades adheridas en la región de Cataluña, a aquellas que acaten las disciplinas de Acción Popular Catalana.

Después de la revolución

TRASLADO DE PRESOS

Madrid, 29 (11 m.)

Santader.—En dos camiones debidamente custodiados por fuerzas de la benemérita, han sido enviados a cumplir sus penas respectivas en el Castillo de San Cristóbal en Pamplona, 28 individuos que han sido condenados por los Tribunales de esta ciudad como participantes en la revolución.

Han llegado 57 detenidos más, que pasaron al vapor "Brantzazu Mendi„ que sigue convertido en prisión.

Entrevista entre los señores Alba y Salazar Alonso

Madrid 29 (11 m.)

El señor Salazar Alonso fué preguntado por la larga entrevista que tuvo ayer tarde con el señor Alba; dijo que fué a pedirle que se ponga a discusión, en el Congreso, lo antes posible, el dictamen sobre el Estatuto de funcionarios de Administración Local, asunto que le preocupa grandemente hace tiempo, explicándole el problema sobre el cual recoge impresiones en sus viajes a provincias.

También hablamos de la querella por injurias, parece promovida contra mí, por algunos elementos socialistas.

El señor Salazar Alonso agregó:—Ya verán como todo termina que yo soy quien resulta procesado por haber injuriado a los socialistas.

También el señor Salazar Alonso dijo que había anunciado al señor Alba una interpelación al Ministro de Instrucción Pública sobre la enseñanza municipal.

Temporales de frío y nieve

HAN SIDO GENERALES EN TODA ESPAÑA

Madrid 29 (11 m.)

El temeporal de fríos y nieves fué casi general en la península. Parece que tiende a decrecer en Madrid.

Hoy se siente menos frío que estos días y luce el sol.

Ayer, en Avila se llegó a doce grados bajo cero; en Teruel se llegó a ocho; en Soria y Cuenca, a siete; en Palencia, a seis. En Madrid, ayer llegó a cuatro grados bajo cero, helándose las fuentes y estanques.

La nevada que cayó a primeras horas de la tarde cuajó rápidamente; pero duró poco.

En el Norte cayeron también grandes nevadas.

El puerto de Pajares quedó cerrado ayer tarde. Igual pasó en otros pasos de los demás puntos de las montañas.

Las máquinas trabajan incesantemente para impedir la obstrucción.

También están cortadas varias carreteras y algunos trenes.

Los automóviles están bloqueados pero no hay desgracia alguna personal.

NEVADAS EN PALENCIA

Madrid 29 (12'30 t.)

Palencia. — En la provincia, y especialmente en los pueblos del Norte, nevó copiosamente el sábado y el domingo quedando muchos pueblos incomunicados.

Aguilar del Campo lo está completamente. Hay trenes detenidos.

El auto correo hace dos días está detenido en Santa Cruz.

EN SANTANDER NIEVA ABUNDANTEMENTE

Sanander. — Sigue nevando copiosamente.

En Reinosa hay un metro de nieve en las calles. Muchas tiendas no han podido abrir.

Abrense trincheras en las calles para la circulación.

Desde hace dos días no circulan los trenes.

El rápido de Madrid tuvo que retroceder al llegar a Bárcena.

EN VITORIA

Vitoria. — En esta capital y en muchos pueblos de Alava, nieva copiosamente. Los autobuses no circulan.

El equino de Sevilla, con el entrenador y los directivos, están detenidos en Vitoria.

EN SEGOVIA

Segovia. — Desde el sábado nieva en toda la provincia. El servicio de autos está interrumpido.

EN MURCIA

Murcia. — Nieva con abundancia en la capital.

EN PAMPLONA

amplona. — En las calles de esta capital hay 20 centímetros de nieve.

El puerto de Méntana está cerrado.

EN CUENCA

Cuenca. — Ha nevado en toda la comarca. Los caminos están cortados. Perece mucho ganado por falta de pastos.

CONTINUA NEVANDO EN SAN ILDEFONSO

San Ildefonso. — Desde la noche del sábado nieva..

La carretera de Navacerrada está cortada hace días.

En el pueblo el termómetro bajó a nueve grados bajo cero.

TEMPORAL DE NIEVE EN BURGOS

Burgos. — Se ha desencadenado un fuerte temporal de nieve.

Han quedado paralizadas 25 líneas de autobuses en la provincia.

El pueblo de Peñas, distante tres quilómetros de la capital ha quedado incomunicado. Han tenido que salir brigadas de obreros y soldados para abrir camino y abastecerles. En las calles hay medio metro de nieve. No se recuerda nevada igual desde 1911. Un bloque de nieve se atravesó en el río provocando un desbordamiento. Inundáronse dos casas. Hay otros pueblos que han quedado incomunicados.

El expreso de Madrid llegó con seis horas de retraso.

ENGRANADA

Granada. — El temporal de frío ha terminado con una nevada. En las calles hay diez centímetros de nieve.

Los trenes llegan con retraso.

El tren correo de Murcia estuvo bloqueado cerca de Guadia y llegó con ocho horas de retraso.

Gestiones para atender a 1.780 niños de mineros

Madrid, 29 (11 m.)

El Consejo de Administración de las Minas Asturianas de Barruelle, filial de la Compañía de los ferrocarriles del Norte, se ha ocupado de la situación del 1.780 niños de mineros, que han quedado desamparados por la revolución debido a que trescientos de dichos mineros siguen encarcelados, otros han huido y otros muchos que no se les han readmitido en las minas.

Para atender a sus familias se inició una suscripción en Barruelas y solo se logró la décima parte de lo necesario.

En vista de ello la Compañía atiende la asistencia de esas familias, repartiendo víveres, mientras llega el auxilio oficial.

Después se contribuirá con una cantidad según lo haga el estado por el sostenimiento de esas familias.

El Gobierno ha agradecido el rasgo de la empresa.

El momento político y el Consejo de hoy

Madrid, 29 (12'15 t.)

El único tema de comentarios durante el día de hoy es la proyectada ley electoral.

Desde luego la cuestión se tratará nuevamente en el Consejo de hoy y se da importancia a la reunión por las discrepancias existentes entre los partidos.

Los políticos agrarios no ocultan su criterio contrario a la representación proporcional. No defiende la restauración de viejos sistemas electorales pero se muestran recelosos por la preponderancia que se quiere dar a los partidos políticos pues ellos creen que la voluntad del elector está por encima de todo.

Además hay las declaraciones contrarias al proyecto de los Sres. Alba y Melquiades Alvarez, aunque en definitiva se ignora la posición que los liberales demócratas adoptarán respecto a la representación proporcional.

A falta de otros temas trascendentales también se comentan mucho en los círculos políticos algunas cuestiones internacionales y se afirma que esta tarde el señor Rocha leerá desde la tribuna de secretarios de la Cámara una nota del Gobierno sobre la política de la oficina Internacional del Trabajo de Ginebra. Se aguarda dicha nota con gran interés.

También se habló de los trabajos de la Oficina Internacional del Trabajo para conseguir la libertad de Largo Caballero, pretendiendo su inmunidad diplomática como miembro del Consejo para asistir a las reuniones.

Se afirma que el Gobierno español ha enviado una nota a dicha Oficina comuncándole que se debe esperar la decisión de los Tribunales españoles a las acusaciones contra Largo Caballero.

El Consejo de hoy se ocupará también de las sentencias de muerte dictadas e informadas ya por el Supremo contra el sargento Vázquez y contra Argüelles.

Tiene un informe negativo el expediente del sargente y favorable el del cabo.

Parece que entre los ministros domina el criterio de ejemplaridad dolorosa.

También se ocuparán de la modificación especial para la reorganización administrativa y autorizaciones presupuestarias otorgadas a las Cortes. En vista del disgusto que habrá entre los parlamentarios designados para figura en la Comisión se modificará el decreto eliminando a los parlamentarios y quedarán solamente los técnicos.

Es posible que también se trate en el Consejo de la política de Cataluña y de la formación del Gobierno de la Generalidad.

También se tratará de la combinacinó de mandos militares anunciada en la que figuran tres o cuatro cargos de impotancia, y de una pequeña combinación de Gobernadores civiles.

Unos concejales suspendidos quieren reintegrarse a sus cargos

Madrid 29 (11 m.

Almería.—Antes de comenzar la sesión del Ayuntamiento se presentaron el Alcalde y cinco concejales suspendidos del anterior Ayuntamiento con un notario, recordando que los concejales interinos, conforme el artículo 190 de la Ley municipal, pasados 50 días, de decretada la suspensión, debía reponerse los destituídos, si no hay acción judicial; pero los concejales interinos manifestaron que dicho artículo está derogado.

En vista de ello levantaron acta, que se elevará al Gobierno.

Dencás ha sido detenido en París

Madrid, 29 (2 t.)

París.—El ex-Consejero de Gobernación de la Generalidad de Cataluña don José Dencás, ha sido detenido.

El servicio lo realizaron en la noche del domingo varios inspectores de la policía judicial, hallándose el señor Dencás en su domicilio de la calle de Dutort.

La detención tiene simple carácter preventivo, para evitar que huya mientras se tramita la demanda de extradición formulada por el Gobierno español, y sin que ello prejuzgue nada acerca de la resolución definitiva que pueda recaer en el asunto.

Fué conducido al Juzgado ingresando seguidamente en la cárcel de la Santé. El señor Dencás ha designado defensor al abogado Mr. Henry Torres.

Consejo de Ministros

Madrid 29 (2'30 t.)

A las 10 y media se celebró Consejo en la Presidencia.

A la 1'45 terminó.

El señor Lerroux dijo que había habido mucho despacho, y no habían tenido tiempo de ocuparse de otros asuntos.

Mañana seguirá el Consejo.

Todo lo tratado son asuntos de trámite menos los expedientes de penas capitales. El Gobierno se reserva hacer público su acuerdo hasta que lo conozca el Jefe del Estado, quien regresa a Madrid esta noche.

El señor Jalón dijo que el Ministro de Estado había informado al Gobierno de la nota que leerá esta tarde sobre política internacional.

Se acordó llevar a la práctica la iniciativa del Gobierno anterior de conceder el collar de la Orden de la República al Presidente de Checoeslovaquia.

El Ministro de Trabajo se ocupó extensamente del paro obrero, que es el problema que más preocupa al Gobierno, y habló de la situación de la industria de Siderurgia, estudiándose varias soluciones que se irán estudiando en sucesivos Consejos.

El Ministro de Justicia informó sobre el acuerdo de enviar a Asturias un Magistrado para que incoe expediente gubernativo con motivo de algunas denuncias formuladas sobre extralimitaciones y supuestos malos tratos, pues el Gobierno quiere comprobarlo todo.

Fué acordado denegar el reingreso en el Ejército al capitán de caballería don Enrique Batalla.

También se deliberó sobre las sentencias de penas de muerte recaídas acordándose reservar las decisiones.

Fué aprobada la adquisición de diez estaciones radiofusoras.

LA NOTA DEL CONSEJO

La nota relativa al Consejo es muy extensa. Es lo más saliente en ella.

El acuerdo de Justicia nombrando un Magistrado para que instruya expediente sobre hechos que se dice acaecidos en Asturias.

La autorización para celebrar un concurso relativo al suministro e instalación de diez estaciones emisoras de radiodifusión que constituyen el plan general de Estado de Guerra.

El acuerdo por el cual se reduce a tres años el plazo de permanencia de los agregados militares extranjeros.

Otro acuerdo en el sentido de que en el plazo de veinte días sea disuelta la Auditoria general de Guerra y Fiscalía jurídico militar del Ejército de operaciones en Asturias.

Y finalmente el Decreto sobre presentación a las Cortes de un proyecto de Ley de Bases sobre Asociaciones profesionales y relacionadas con el régimen de producción y trabajo.

ASUNTOS DE BALEARES

GESTIONES DE LOS DIPUTADOS SRES. FONS Y MATUTES

Madrid 29 (4 m.)

Los diputados Sres. Fons y Matutes se entrevistaron con el Director General de Puertos, encareciéndole la conveniencia de aceptar la propuesta de la Junta de Obras del Puerto de Palma, relativa a prolongar el dique de abrigo, haciendo frente así a las necesidades de la industria y el comercio, especialmente al paro obrero.

El Director ha ofrecido atenderles, abreviando la tramitación.

Le encarecieron también que saque pronto a subasta las obras del puerto de Alcudia.

BOLSA DE BARCELONA

OPERACIONES A PLAZO

Nortes.	53'45
Alicantes.	41'30
Gas E.	115'75
S. Española Minas Rif.	55'15
Tabacos Filipinos.	323'50
Unión Espa. Explosivos.	105'15
Banco Hispano Colonial.	46'75
C. H. A. de E. (chade).	364'50

EXTRANJERO

Madrid 29 (1'30 t.)

(Urgente)

LONDRES	
Pesetas.	35662
Dolares.	48367
Francos.	7459
PARIS	
Pesetas.	20725
Dolares.	15315
Libras.	7450

FABRA

LIRICO -:- Miércoles

EN ESPAÑOL

¡Calzados! ¡Lo nunca visto!
¿Dónde?
En «Los Dos Polos»

M.C.D. 2022

Carreras de Galgos

Instalo aparatos patentados para hacer correr la liebre, a los pueblos que lo soliciten.

Diríjanse: Tapicería Inglesa, plaza Sta. Eulalia, 4. (6864

CHOFER

Joven de 25 años desea colocación en casa particular o para transporte de carga o viajeros. Informes: calle Uetam, 47. Ensanche. (6854

SE ALQUILA

PARA MEUBLE O PENSION

Casa con jardín y bajada al mar con ocho o catorce dormitorios, con mucho sol, tres baños, cocina, amplio comedor, calefacción y garage. Informes: Armadams, 93. (6773

CITROEN 5 H. P.

Tres plazas, nuevo como salido de fábrica, urge venta. Es ganga. Razón: Garage Español, c. J. Anselmo Clavé, 7 (6389

VENDO AUTO

ROCHET SCHENEIDER

Sedán 7 plazas como nuevo y FIAT 501, sedán 10 H. P. Garage Mallorquín. (6381

POR VIAJE

vendo Gramola «La Voz de su Amo», cocina de gas dos mecheros galvanizados 25 pesetas, discos nuevos a 4 pesetas. Francisco Sancho, 56. (6886

SE ALQUILA

un segundo piso calle Bolsería, 13, agua corriente, gas y electricidad. Informes: plaza del Olivar, 6, pral. mañanas. (6890

GANGAS

Se venden varios autos de las mejores marcas. TALLER VALENCIA. A. Salá. Reparaciones economicas, Luis Martí, 35. Telefono, 2052. (6877

SE VENDE

Sepultura recién construida en el Cementerio de La Vileta (Son Serra), a precio económico. Informes: Roger de Lauria, 4. Son Armadams. (6880

Spanisches Gespraech

Conversation espagnole. Joven español desea cambiar conversacion con persona alemana o francesa. Escribir a M. M. Plaza Santa Eulalia, 10. (6879

VENTA

De casas señoriales y toda clase de fincas.

Agencia R. MIRANDA

Plaza Palou y Coll, 10. (6335

FORD

Sedán 4 puertas, 17 H. P. y 2 TAXIS seminuevos, a precio de ganga. Informes: Garage Cloquell, calle J. Alvarez, 5, Tel. 2825. (6833

INTERPRETE

Español, Francés, Inglés, Alemán y de buena presentación, se necesita. Obispo Maura, 18-1.º (6887

CITROEN 5 H. P.

Cabriolet, el más elegante de Mallorca, vende particular a precio muy bajo. Razón: Garage Español calle J. Anselmo Clavé, 7. (6888

Se ofrece joven

disponiendo de tardes libres, para cualquier clase de trabajo, sabiendo escribir, cuentas y guiar auto. Informes: Nicolás Salmerón, núm. 48-1.º derecha. (6905

VENDO AUTO

RENAULT PRIMA CATRE

Sedán como nuevo y ERSKINE coupée. 2-4 asientos. Informes: Teléfono 2989. (6882

CASA PARTICULAR

Ofrece a Caballero o Señorita habitación a toda pensión. Razón: Harina, 28, 1.º 2.ª (6897

Enseñanza de chófer

por mecánico, 100 ptas. Facilidades para el Carnet de Chófer. Informes, calle del Mar, 14.-3.º (6906

SE COMPRARIAN

Tres depósitos para aceite, cabida de 3 á 4 mesuras. Razón: Plaza Santa Eulalia, 10.

Para cualquier ramo

Se ofrece joven mallorquín, sabiendo hablar y escribir bien el alemán conociendo el ramo de Colmado. Ofertas por escrito a G. J. Plaza Sta. Eulalia, número 10. (6901

¿Contra el frío?

Medias y Calcetines 'LANA,

A fuera de precio en

La Casa de las Medias

¿Tiene Vd. frío en los pies?

Conseguirá evitar un Resfriado que muchas veces es FATAL con

Medias y Calcetines «Lana»

Grandioso surtido. **A precios tirados**

EN

La Casa de las Medias

ANTOINE

PELUQUERÍA PARA SEÑORAS

PLAZA RASTRILLO, 3, 1.º

Teléfono 2638

participa a sus amistades y público en general que desde día 24 funcionan los nuevos gabinetes de ONDULACIONES y TINTES a cargo de un joven y experto oficial especializado, procedente de la Peluquería de Ricardo Oliveras de Barcelona, que ha sido contratado por la casa «ANTOINE»

PEINADOS ARTISTICOS

ULTIMOS MODELOS EN PLATINADOS

PRECIOS RAZONABLES

PLAZA RASTRILLO, 3, 1.º

Muebles COLL

Gran rebaja de precios en todos los muebles. Dormitorios reclamo con armario tres cuerpos, 1.100 ptas.

Existencia de muebles de todas clases.

Sillerías a precios sin competencia. Visíteme antes de hacer sus compras.

Fabricación propia. Talleres y despacho, San Cayetano, 24. (Frente San Cayetano).

POLLAS

BOSCH

de madera y de gran resistencia

A precios económicos

No comprar sin antes visitar esta Casa

Fábrica: Luis Martí—31—Ensanche

Despacho: Brossa—30

No pague como plata lo que es de plomo.
Lo bueno se imita pero no se iguala.

Indicador de dirección para su automóvil exijan la primera marca **SCINTILLA** fabricación suiza.

Detalles Arco de la Merced, 2, Palma

CON UNA FAJA DE CAUCHO

logrará Formas envidiables. Modelos a 15 pesetas,

CASA CODINA, Unión 8

(Junto paseo Borne) Palma

BOLSAS DE GOMA (caloríferos)

Para agua caliente. Sin otro gasto tendrá calor seguro siempre y a su comodidad.

CASA CODINA

Junto al Paseo Borne.)

Se vende por 70.000 ptas.

finca recién construída situada en el ensanche de Palma. Renta 400 pesetas mensuales. Razón: Plaza de Sta. Eulalia, 10. (6908

Coma Vd. más pescado

alimento sano y de fácil digestión

(Asociación Patronal de Armadores)

DEPARTAMENTO

Amueblado, con cocina propia y terraza, se alquila. Razón: calle de Balmes, 43, Ensanche. (6685

SE VENDEN REGALADOS

CITROEN 10 HP. 5-7 plazas.
CITROEN 10 HP. 5 plazas.
Buick 21 HP. 5 plazas.
COMPRESOR 1 HP. para pintor o trabajos análogos.
Aragón, 134, 1.º piso. (6872

Vinos de mesa Oliver

Sacristía San Jaime, 6.
Sucursal,
Merced, 2.
Servicio a domicilio.

SEÑORITA

DE BUENA PRESENCIA, ACTIVA Y CULTA, URGE PARA TRABAJO FACIL FORMAL Y MUY BIEN RETRIBUIDO.

PRESENTARSE DE 2 a 3. PLAZA JOSE TARONGI—5 2.º 2.ª (6914

VENDO

auto Dedion Bouton, 10 H. P. Informes: Hornabeque, 68. (6919

28 DUROS AL MES

se alquila habitación a todo estar a uno o dos caballeros, con baño, ducha, agua caliente y calefacción. Calle, 31 de Diciembre, 15. (6920

SE ALQUILA

un piso amueblado en la calle Colón y una casa en Son Serra, mucho jardín y parada tranvía. Informes: Colón, núm. 24-1.º (6912

SEÑORITA

Joven, bien instruída, desearía encontrar casa para acompañar niños a paseo o señorita de compañía, pocas pretensiones. Razón: Plaza Sta. Eulalia 10. (6911

SE NECESITA

un local en punto céntrico, con vivienda. Razón: Plaza Sta. Eulalia, 10. (6913

PROFESORA

nativa dá lecciones muy económicas de francés y también de aleman en su casa, y á domicilio. Método rápido y práctico. Obispo Maura, 109.— Bajos. (6915

PROFESORA

de piano diplomada en Suiza, dá lecciones, por método especial, garantizando éxito, a domicilio. Dirigirse Obispo Maura, 109, Bajos. (6916

SE VENDE

Casa con tierra en Son Espanyolet. Informes: Platería núm. 18. (6917

AUTOS ganga verdad

Husson sedán, neumáticos nuevos, completamente buen estado.

Peugeot 6 caballos completamente buen estado, neumáticos nuevos. Informes: Café Olmos, calle Olmos, 57. (6918

EN SON ALEGRE

a la orilla del mar se alquilan primer y segundo piso con baño y calefacción. Informes: Furió, 27. S. Alegre. (6846

SE VENDE

motor eléctrico medio caballo, con sus poleas, correas y demás enseres. Razón: Plaza Sta. Eulalia, 10. (

SE ALQUILAN

pisos con vista y bajada al mar con playa todo confort de nueva construcción, precios moderados. Armadams, 87. A. Informes en la misma. (6753

MUJER DE EDAD

desea colocarse para guardar niños o acompañarlos al colegio o cosa análoga. Francisca Capó. Calle Misión, número 61-1.º (6893

Pensión «La Castellana»

Familiar, habitaciones soleadas con pensión, Baño agua caliente, siempre precios económicos. Calle Miñonas, 13 principal. Balcones vistas Borne. (6909

Ahorre tiempo y dinero

ADQUIERA SUS GAFAS EN

OPTICA MODERNA

Jaime II, 99 — Teléfono 1736

Graduación de la vista gratis

PASTILLAS AZTECAS

DEL PROFESOR

Max Swanter

DE BERLIN

TOS, BRONQUITIS ASMA, ENFISEMA

Curación radical rapidísima y siempre segura, con las afamadas PASTILLAS AZTECAS del Profesor Swanter, de Berlín, que apenas conocidas, se han puesto a la cabeza de todas sus similares nacionales y extranjeras por sus grandes virtudes curativas.

Desahuciados de las vías respiratorias, probad estas maravillosas Pastillas Aztecas y curaréis con seguridad.

Caja grande 2'— Ptas.
Caja peq. 1'— Ptas.

Farmacia Minerva, Hospital, 70. Depósito general para España: Teléfono 13722

CALLICIDA PIZA

Extirpa rápidamente sin dolor ni molestia los callos y durezas.

Es curioso, no motiva los inconvenientes de otros emplastos y de los líquidos, en general.

Es económico: 1'25 PESETAS. De venta en Palma: Farmacia Rover, y en Barcelona: Farmacia de Don J. Bosch, Plaza del Pino, 6, y principales España y América

Reparaciones Radio

Trabajo garantizado, presupuestos gratis. Radioman, San Bartolomé 12. Teléfono 2449. (6403

SE NECESITA

Chico de 14 á 16 años en Aserradora, Cecilio Metelo, 17. (6900

SE VENDE

Por tener que ausentarse un Balandro de 9 metros con motor y un automóvil RENO todo por 5.500 pesetas. Costó 25.000 ptas. Informes CASA GOMILA, Avda. Ato. Maura, 13. (6884

SE VENDE

con facilidades de pago: Finca valor 160.000 ptas. que renta el 6 por 100 neto. Razón: Plaza de Cort, 27. 1 Agencia. (6748

VENDO UNA CASA

en la calle de Luis Martí, por 2.700 duros y otra frente almacén Pastilla por 1.900. Informes: Capitán Vila, 41. (6895

PERMANENTE

Desde DIEZ PESETAS

Peluquería «Leocata». Casa España, esquina, Sindicato, al lado Can Tocho. Hace falta un muchacho y una señorita. (6851

Por 23.000 pesetas

En el Terreno, se vende, chaletito nueva construcción. Razón: Plaza Santa Eulalia, 10. (6277

SE ALQUILA

Casa fachada al mar, 3 dormitorios, 2 terrazas, agua a presión y demás comodidades, muy cerca de Palma. Informes: calle R. Violante, 13. Teléfono, 2266. (6847

«ANTOINE»

PELUQUERO

Necesita una aprendiza. P. Rastrillo, 3-1.º—Teléfono, 2638. (6899

Resolis de Sancellas

Se venden en los buenos colmados y cafés. Lo mejor conocido como licor hasta la fecha. (6894

Contable por horas

y mecanógrafo, se ofrece con pocas pretensiones. Ofertas por escrito a X. plaza Sta. Eulalia, 10.

SE VENDE

CERRAJERIA MECANICA por defunción del encargado, fórmulas y aparatos niquelar y platear, aparato soldadura autógena, troqueles y moldes para fabricación de almohazas. ALMACENES MUNTANER. MANACOR (6853

SE ALQUILA

un piso económico. Informes: Plaza de Pedro Garau, núm. 19. (6896

MUCHACHA

joven para ayudar a señora de casa en cocina, se busca. Informes: 14 de Abril 107. Terreno. (6910

R. I. P.

Kan-Kin-Kon, 390 horas sin comer, 17 días enterrado vivo.

El día 24 anunció la muerte de un político en Madrid.

El 26 muere Sánchez Guerra. Más de 2.000 testigos y varias autoridades. El asombro de toda la Isla. Aun veréis más lo imposible, al salir anunciará peligro de la Isla.

Kan-Kin-Kon, 29 Enero 1935. Entrada permanente día y noche. San Miguel, 123.

C. PASCUAL

MEDICO ESPECIALISTA

Piel, Sífilis y Vías Urinarias, Prostata, defectos sexuales, impotencia, úlceras de las piernas.

Aplicación del 914 y 606, a 5 ptas.

Diatermia corrientes eléctricas Lámpara de cuarzo, etc.

Consulta de 11 á 1.

Consulta económica de 6 á 8, 2 ptas. Mesquida, 9. (Junto al Borne).

Latín -- Francés -- Inglés

Alemán, Contabilidad, Matemáticas, adaptado al comercio y bachillerato. Clases económicas y a domicilio. Calle Rayo, 28, 2.º. Santa Catalina. (5092

ESTANTERIAS

con vidrios, *taurell*, escritorio, buenos para cualquier negocio. Se venden baratos, urgente. Informes: Danús: número, 4, 3.º (6861

Marcelo S. O'Ryan

DESPACHO Y FABRICACION DE GENEROS DE PUNTO. Calle Fábrica, 16. Santa Catalina.

Se hacen: equipos de fútbol, tennis, baños y toda clase de prendas a medida en lana, media lana, sedas y algodones para caballeros, señoras y niños.

No tiene sucursales ni despacho en Palma.

COMPRO ALHAJAS

monedas oro, papeletas de empeño sobre alhajas, dentaduras usadas y objetos de plata. Platería Jaime II, número 55. Frente Fábrica de Paraguas.

CHASIS DODGE

4 TONELADAS a toda prueba, cambiaría con SILLARES diferentes gruesos. Para informes: Miguel (encargado Garage Bibiloni) Pi y Margall, 19, Palma. (6863

PARA NEGOCIO

establecido desde hace 30 años, necesito socio capitalista, artículo de gran consumo. Felipe, 26, entlo., de 7 á 8 tarde. (6904

PIANO

Muy bueno, se vende barato. Razón: Plaza de Sta. Magdalena, 5. (6902

FEMINA

Hará su PERMANENTE

garantizada por 12 PESETAS.

Especialidad en los demás servicios

Director-Propietario José Porcar

Platería, 49-1.º (6907