LA ÚLTIMA HORA

SUSCRIPCION: Un mes ... ... 2'25 Ptas. Extranjero semestre.. ... 22' " Número suelto. ... ... 10 cts..

DIARIO ILUSTRADO DE LA NOCHE, DE INFORMACION, LITERARIO Y ARTISTICO

REDACCION Y TALLERES Olmos, 2
ADMINISTRACION: P. Cort, 29
Teléfono número 1.243

Palma de Mallorca. Martes 28 de Agosto de 1934.

DIRECTOR Y FUNDADOR: D. JOSE TOUS FERRER

Año XLI.—Núm. 12.668

DEL MOMENTO

El plan contra el paro obrero

Las Comisiones que integran la Junta Nacional de ordenación y desarrollo de obras para remediar el paro obrero, han esbozado ya el plan a realizar con cargo al presupuesto extraordinario que para tal fin se arbitró, y ha facilitado nota a la prensa de las obras que en principio han sido aprobadas ya. En esta relación de obras a realizar hemos visto con disgusto que por lo que respecta a Baleares, solo figuran dos obras a realizar relativas a carreteras.

La prensa ha hecho público un avance del plan de obras aprobadas por las Comisiones que integran la Junta Nacional de ordenación y desarrollo del plan para remediar el paro obrero, estimando posible que su labor quede terminada a primeros de septiembre.

Está pues a punto de quedar ultimado este plan.

En el mismo, Baleares no ha sido ciertamente favorecida; antes al contrario, dada la crisis cada día más intensa que sufre nuestra capital, y teniendo en cuenta que hasta el presente el Estado no ha auxiliado a nuestras Corporaciones locales para contribuir a remediar el paro obrero, ante cuyo problema nuestro Ayuntamiento ha realizado esfuerzos considerables, no perdonando medios ni sacrificios, tal vez en cuantía superior a sus propias fuerzas, hemos de estimar que no se la ha tenido en cuenta.

En el plan a realizar, Baleares solo figura en la relación, asignándosele dos obras de carreteras.

Por lo que a nuestra capital respecta, donde el problema del paro es cada día más agudo, ninguna obra figura en la relación.

Como antes hemos dicho, cabía esperar que en el plan que se traza para resolver el paro obrero nuestra provincia y nuestra capital fueran de las preferidas puesto que nuestra provincia es una de las que menos auxilio han recibido del Estado para remedio de aquel problema. Y no hemos recibido este auxilio, no por no precisarlo, sino porque frente a las necesidades que creaba aquel problema, el Ayuntamiento de Palma, que contaba con reservas económicas y que ha podido desarrollar con éxito sus presupuestos, ha ido agotando aquellas reservas y todas sus posibilidades en obras donde ocupar a los sin trabajo, y ha acometido aun, apelando al crédito para ello, obras como la de canalizar las aguas y el alcantarillado que promueven un considerable trabajo; pero no bastante para solucionar el problema del paro.

Si alguna capital pudo esperar fundadamente alguna preferencia en el plan que pronto va a ser definitivamente aprobado, era la nuestra, en gracia a los esfuerzos realizados y a las necesidades sentidas, ya que agotados nuestros medios propios si no recibimos el auxilio del Estado, no se tardará en que aquí se agreve el problema en forma que degenere en verdadero conflicto.

Y por otra parte, aquí hay a realizar por parte del Estado precisamente muchas obras, la mayoría convenientes para el propio Estado que por carecer actualmente de locales donde instalar sus servicios ha de satisfacer alquileres, Correos y Telégrafos Gobierno Civil, Delegación de Hacienda, etc., y por otra parte hay obras de absoluta necesidad para el debido fomento de los intereses económicos de la isla, entre las cuales cabe destacar en primer lugar la reforma y ampliación del puerto de Palma.

No sabemos si la poca atención que se presta a Baleares es debida a desdén que suframos por parte del Estado, o si en esta ocasión ha faltado oportunamente cerca del Gobierno la gestión precisa que diera a conocer nuestras necesidades y el esfuerzo agotador que aquí se ha hecho y que en este caso particular constituye un merecimiento.

De todas maneras, el plan cuyo avance se ha hecho público no es aun definitivo, y por consiguiente todavía sería oportuno que nuestros Diputados a Cortes, apelaran al poder público para que en el referido plan sean tenidas en cuenta nuestras necesidades.

Si así no se hace, y no se logra con urgencia el apoyo del Estado, se avecina un problema grave que si han de resolverlo las haciendas locales no podrán hacerlo sin comprometer seriamente su porvenir económico en perjuicio para todos, y mientras esto ocurra, veremos como 33 provincias de las 50 que integran España, se han beneficiado con la construcción en ellas de Escuelas de primera enseñanza y de trabajo, Sanatorios, Reformatorios, cuarteles, Audiencias, Gobiernos Civiles edificios para servicios públicos, etc., obras éstas, que entre otras muchas, figuran en el plan a realizar a punto de ser ultimado.

Para Baleares, como hemos dicho, figuran unicamente dos obras relativas a carreteras.

¿Cuál será la actitud inmediata de nuestros Diputados?

Y preguntamos cual será la actitud inmediata, porque, como antes hemos dicho, a primeros de septiembre se calcula que quedará definitivamente trazado el plan de la Junta Nacional de ordenación y desarrollo de obras para remediar el paro obrero.

Los intereses de nuestra región y de nuestra capital exigen una gestión inmediata y enérgica.

El movimiento religioso

LOS DOGMAS ARIOS DE LA NUEVA FE ALEMANA

Berlín.—El movimiento religioso, presidido por el profesor Hanser, cuyos principios se inspiran únicamente en dogmas arios ,acaba de publicar los nueve mandamientos de la religión aria, que son los siguientes:

Primero: Honra a la Divinidad (concepción panteista del mundo).
Segundo: Honra a tus antepasados y a tu posteridad.
Tercero: Honra los grandes valores de tu país.
Cuarto: Honra a tus parientes.
Quinto: Consérvate sano.
Sexto: Se fiel a tu pueblo.
Séptimo: No robes.
Octavo: Se sincero.
Noveno: Presta asistencia a toda persona que obre con nobleza.

HOMENAJE A LA VEJEZ EN MADRID.—Con motivo de celebrarse los festejos de la verbena de la Paloma, se ha celebrado un acto simpático. Una porción de lindas Srtas. han ofrecido a los viejos del barrio una comida servida por ellas mismas.

CRONICA DE PARIS

La española de Rodín

(PARA LA ULTIMA HORA»)

Pocas serán las personas que sepan en España quién es Carmen... No la Carmen de Merimée, sino la de Rodin, la modelo de muchas de sus obras más célebres. Ella posó para "La Ola„, "El Beso„, "La Fuente„ y otros mármoles inmortales del maestro.

En estos días se ha hablado en París de esta bella mujer que en un tiempo gozó de fama en los medios artísticos de la capital de Francia. Carmen—se ha dicho—va a escribir sus memorias...

Como no podía menos de suceder, los periodistas la han ido a visitar, sacándola del anónimo en que actualmente vive para exponerla a los focos radiantes de la actualidad.

Carmen es todavía hoy "una bella mujer morena", ingenua e inmodesta, que habla de ella y de los otros con una deliciosa claridad.

Rodin es para ella "el más grande escultor que ha conocido el mundo, después de Miguel Angel". Ante un grabado que representa "La Ola", exclama ufana y gozosa del triunfo de su espléndida desnudez: "¡Soy yo!".

La antigua modelo confiesa que, efectivamente, está escribiendo sus "memorias"; pero aun no ha terminado ese trabajo, aunque tiene ya escritas doscientas páginas que le representan un esfuerzo ímprobo, pues ella escribe el francés difícilmente.

—Hablarlo, sí, pero escribirlo... con muchas faltas...

Carmen es española y vivió en Italia hasta los dieciseis años. Durante su vida ha conocido a multitud de artistas y convivido en la intimidad de los más célebres. A los diecisiete años llegó a París, viniendo de Florencia, conociendo a poco de llegar a un pintor ruso, Nicolás Emilioti, que la hizo posar para alguno de sus trabajos. Unos meses después fué Renoir quien le pidió posara para él.

—Renoir vivía en aquellos tiempos en el barrio de Passy, dice Carmen. Cuando yo le ví por primera vez me pareció un tipo cómico, con su sombrero de pico, semejante al usado por los calabreses. No era amigo de conversaciones. "Buenos días, buenas tardes„ y era todo, y se ponía a trabajar. En los momentos de descanso se distraía jugando con los gatos, que llenaban la casa.

Durante algunas temporadas posó ante Rodin más de siete horas cada día. Ese exceso de trabajo la enfermó seriamente. Rodinvenía a verle y le traía algún dinero y uno que otro pollo para hacer un caldo. También fué modelo de Bourdelle.

En aquellos tiempos, los artistas eran pobres y las modelos ganaban muy poco. Treinta francos por semana, pagaban las academias. Rodín le daba a ella, excepcionalmente, diez francos por sesión y quince cuando trabajaban en el campo.

—Y que frío hacía, en invierno, en el taller de los escultores! A veces faltaba la calefacción, o era insuficiente... Temblaba una, helada... Castañeteaban los dientes... Entonces, de lástima, os servían una taza de te o de café con leche. Eran los gloriosos tiempos de antes de la guerra.

Hubo un tiempo en que Carmen pensó en abandonar su oficio y dedicarse al teatro, como bailarina. Zuluaga la llevó a Neudon ,para que Isadora Duncan le enseñase el arte de la danza. Debutó en el Chatelet, de donde pasó a un cabaret de la rue Fontaine. Pero prefirió volver a su vida de modelo, bella e independiente, con sus amigos los artistas.

Esta Carmen española, que parece arrancada de una novela de Enrique Murger, sigue actualmente posando, viviendo todavía de los dones de su belleza milagrosa.

—Si...—dice—, pero además digo la buena ventura: mi madre era gitana y me dejó secretos que me permiten revelar el pasado y predecir el porvenir.

La pasión de Carmen son las joyas. En cuanto al amor, considera que no vale la pena... Ha amado—confiesa—a un solo hombre en toda su vida. Pero no la merecía...

JULIO A. REBORA

(Reproducción prohibida).

Chistes

En la Universidad de Zaragoza, examinábase de Física un estudiante, al cual preguntaron los examinadores:

—¿Cómo influye la temperatura en los cuerpos?

—El calor los dilata y el frío los contrae.

—Ponga usted un ejemplo.

El estudiante se rascó varias veces la frente, miró otras tantas a un lado y a otro y contestó por último:

—Verbi gratia: En el verano son los días más largos y en invierno más cortos.

NUESTROS COLABORADORES

INFORMACIONES COMENTADAS

Una auténtica expulsión en España

Un lector me hace observar que en ningun diario ni revista de España se ha hablado hasta aquí de estas publicaciones hechas por el organismo titulado "Harvard Council on Hispano-American Studies„, para las que yo he tenido los más cálidos elogios, contrastando con las amargas desesperanzas que pongo en la labor similiar que realiza España. El hecho es cierto y no probará, en todo caso, sino que cada vez se cuenta menos con España para estas empresas culturales de América. Por ingrato y remordedor que el hecho parezca, es forzoso exponerle con toda claridad.

Entre estos libros publicados por aquella institución cambridgiana hay uno que merece señalamiento especial: la "Bibliografía de la Poesía mexicana„, recogida y clasificada por Mr. Ralp M. Warner, y precedida de una larga introducción escrita por el profesor de la Universidad de Berkeley (California) Arturo I Torres-Rioseco, si no español nativo, como parece, escritor castellano de suma perfección y estilo admirable. Esta introducción es un resumen histórico de la poesía mejicana. ¿Cómo no imaginarse que tres siglos de ella son enteramente españoles y solo siglo y cuarto enteramente y libremente mejicanos? Esto en cuantto a la proporción del tiempo, que luego, a partir de la independencia, y aun en sus luchas iniciales hasta casi el momento en que aparece Rubén Dario, espiritualizando la renovación del sonido y del color que iniciara Salvador Rueda, los poetas mejicanos de ese siglo y cuarto de independencia, responden, no como un eco, que esto fuera injusticia decirlo, sino como un acorde gemelo, como inspiraciones paralelas, a Quintana y Gallego, granudilocuentes y civiles, a Becquer sentimental y plañidero, a Espronceda desesperanzado y a Zorrilla, que durante un periodo, fué nada menos que poeta nacional o imperial mejicano. Y luego, a Nuñez de Arce y Campoamor y al propio Salvador Rueda y aun a tres poetas menores.

Cuando Ricardo Rojas escribe el admirable, el deleitosísimo primer tomo de su "Historia de la Literatura argentina„, en que indaga los orígenes de la poesía popular, de la poesía gauchesca, escribe una historia de España y hace una obra española. Igualmente, cuando Torres-Rioseco vá detallando en su "Introducción„ a la "Bibliografía de la poesía mexicana„, la vida tumultuosa y exaltada del siglo XVI y el XVII en Nueva España, donde a un certamen literario en 1585 acuden más de trescientos rimadores, y donde un siglo después surje el milagro carnal, hecho rima y pensamiento lírico, de Sor Juana Inés de la Cruz, efectivamente, "la poetisa mas grande — como dice el prologuista, — no solo de América, sino de toda la lengua castellana, superior a Santa Teresa y en mayor grado a la cubana Gertrudis Gómez de Avellaneda„, está escribiendo Torres-Rioseco una historia española.

Señala el prologuista el hecho de que la influencia de España en el periodo colonial, no se limitó a la que llegara en los libros que se imprimían en las cortes de Felipe II y sus sucesores, sino que Nueva España, con la leyenda de sus riquezas pródigas, de su fácil adaptación a la cultura hispánica y de sus curiosidades naturales indujo a artistas y escritores españoles a visitarla. Y allá estuvieron Gutierre de Cetina, Salazar de Alarcón, Juan de la Cueva, Mateo Alemán y Bernardo de Balbuena "escritores—dice Torres-Rioseco, — que contribuyeron a dar brillo a la naciente literatura mexicana y que siguen viviendo en el recuerdo agradecido de los hijos del Anáhuac".

Imaginábamos que esta incorporación de escritores peninsulares a las letras mexicanas, tendría su natural reflejo en la "Bibliografía„, pero en ella no se consigna ninguna de las obras que estos ecritores pudieron publicar durante su estancia en Méjico. Solo se recogen, a partir de la edición mejicana de 1604, las impresiones de la "Grandeza mexicana„ de Balbuena, incluso las hechas posteriormente en Madrid (1821 y 1837) y otras en Nueva York. No se recogen tampoco en esta "Bibliografía„ las obras y opúsculos que don José Zorrilla, poeta de cámara del emperador Maximiliano, fusilado luego, hizo imprimir en Méjico, sobre temas y asuntos que había de consignar la historia mejicana, y nos asalta el temor de que de esta "Bibliografía„ se ha expulsado a España.

Confirma este temor el hecho de que es muy reducido el número de poesías de los siglos XVI, XVII y XVIII, que han sido catalogadas, como si la enumeración se hubiera limitado a los poetas nativos mejicanos, excluyendo, aparte Bernardo de Balbuena, a la muchedumbre de oidores, clérigos, frailes, escribanos de cámara, capitanes, intendentes, y demás gente letrada que España enviaba a Nueva España y, entre la que había, sin duda, abundancia de aquella mala peste de poetas artificiales, rimadores sin luz espiritual, que convirtieron el culteranismo de don Luis de Góngora, en una mecánica de palabras.

Sin duda, valía bien poco toda esta lechigada de funcionarios coloniales que España se quitaba de encima, descargándolos en las pobres Indias, que debieron de haber merecido de nosotros mejor trato, pero, en cuanto a poetas, aparte de Francisco Terrazas en el XVI y Sor Juana Inés en el XVII, no valían mas los poetas mejicanos, serviles imitadores de los que allá echaba España, o mejor dicho, todos unos.

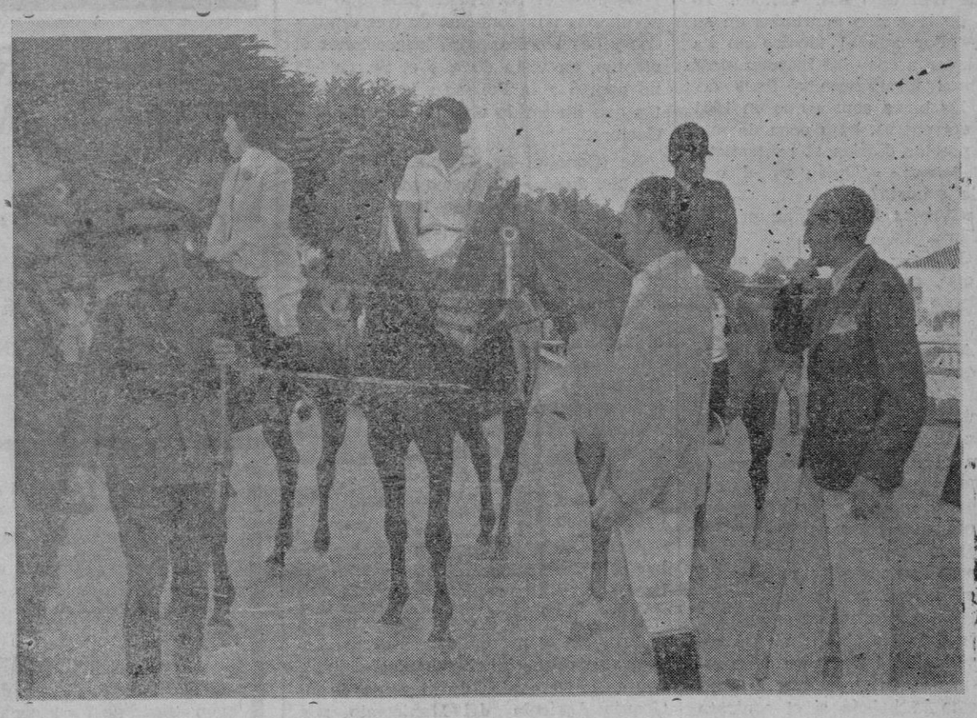

FIESTA HIPICA EN S'AGARO.—Costa Brava Catalana. En este encantador lugar de la Costa Brava, se ha celebrado un concurso hípico que ha resultado extremadamente lucido y elegante. Momento del reparto de premios a las Srtas. vencedoras. Srtas. Llabrés, Minguell y N. Mayer

M.C.D. 2022

En tres siglos, los poetas semiclandestinos que de aquí fueron y los que allá se formaron, por su contagio, utilizan su facultad de metrificar, llamándole inspiración a contar las sílabas de cada verso con los dedos, para adular a los virreyes, los prelados, los oidores, a cuantos disponían mando y podían hacer favores. Adulaban, además, a los reyes de acá y a los validos y a los aristócratas y a cuantos tenían arsentamiento en la corte e influencia en el Consejo de Indias. ¡Bellaca esirpe de poetas nativos de allá y engendrados de acá! Por los modos, por el estilo, por la domesticidad no es posible separar los españoles de los mejicanos. Con igual rimbombancia y petulancia que aquí, entonaron octavas reales al "Arco triunfal que la Iglesia metropolitana dibujó a la entrada del marqués de Cassafuerte...„ o al "Augural mitológico que la ciudad de Antequera dedicó al Príncipe de las Españas don Carlos Joseph en los felicísimos días de la augusta celebración de sus natales..." y con igual adulación villana que en Madrid, se reunían los "Cantos de las musas mexicanas con motivo de la colocación de la ecuestre de bronce de maestre augusto soberano Carlos IV...„ o se entonaban apasionadas endechas: "Contemplando el retrato del Serenísimo Señor Príncipe de la Paz el día que llegó a México la noticia de su exaltación a la dignidad del almirante..."

No valía la pena, para conservar estas joyas, haber expulsado de aquella "Bibliografía", a España, partícipe en la Literatura mejicana. ¿Qué ha hecho entretanto España? Por lo pronto en el "Catálogo de las Cámaras del Libro", solo entre la A y la G, y en el periodo 1900-1930, faltan 282 de los consignados en aquella Bibliografía. Y luego, no nos habíamos enterado de que tal Bibliografía antiespañola se hubiera publicado.

DIONISIO PEREZ

(Reproducción prohibida).

DIPUTACION

SESION DE HOY

Concurren los señores Gestores Tudurí, Mayans, Amer, García, y Alomar y preside el Sr. Juliá.

¿Notas interesantes? Bueno: El señor Gobernador, ruega que se autorice el uso de la que fué capilla del Consulado de Mar—una joya de la vieja ararquitectura mallorquina—para destinarla a oficinas de la brigada de vigilancia de extranjeros. Esto, desde luego, a título provisional. Así lo acuerda la Comisión Gestora, y con ello queda decidido que el turismo comience por el principio: desde el instante mismo de desembarcar.

Luego aparece el camino 546.

IBIZA-SANTA EULALIA

La ponencia de Gobernación emite el dictamen que se le pidiera sobre el debatido asunto.

En su dictamen, la ponencia propone sean aceptadas las obras de construcción del tal camino, con lo cual quedaría sin efecto el voto de censura aprobado contra el Ingeniero de V. y O.

El gestor señor García ha formulado voto particular: no está conforme con uno ni con el otro extremo, y protesta de la orientación que quiere darse al problema, ya que está pendiente de llevarse a efecto la inspección que por acuerdo unánime se solicitó.

Pide el Sr. García la palabra: He de manifestar—dice—que sabía de antemano que mi voz no sería atendida. Pero mi deber es hacer ver al pueblo todas las actuaciones. La ponencia podía ahora tratar únicamente de la recepción del camino; no de responsabilidades. Hay un acuerdo firme. Se propone ahora la recepción del camino después de pedida una inspección. Eso no me parece serio ni prudente. Existe una denuncia gravísima del pueblo de Santa Eulalia. El camino se hizo por subasta, y ahí está el anuncio en la «Gaceta». El camino carece de afirmado; no se hicieron las atarjeas señaladas; no se ha hecho la alcantarilla; las rasantes son bajas lo mismo que las cunetas; faltan las rampas de servidumbre; hay un puente bajo que superan las aguas... Todo eso fué dicho al Ayuntamiento; éste lo dijo a la Diputación, y el Ingeniero declaró no haber lugar a inspección. Eso es un claro incumplimiento del deber. En Agosto se comunica la conclusión de las obras y en Diciembre queda, por lluvias intransitable un camino que costó 427 mil pesetas. Si hizo a medias una inspección faltando a ella elementos que debían concurrir.

Además — prosigue — en 12 Mayo 1934 en sesión celebrada por el Ayuntamiento de Santa Eulalia se hace constar en acta el disgusto por haber aceptado el Alcalde el camino, formulando contra él un voto de censura.

Considero—añade—que esto es una franca política de saneamiento. En el pliego de condiciones que no he podido obtener de los técnicos de la Casa, figura el Ayuntamiento con 190.000 y pico de pesetas que con la prestación personal llegan a 227 mil pesetas, para Obras que han de costar 427.000. Yo creo que no han sido aportadas en su totalidad. ¿Por qué el técnico no ha querido llevar a cabo las inspecciones?

Las obras terminaron a fines de 1932; en las bases consta que en 1931 debieron entregarse, bajo pena de multa de 15 pesetas diarias al contratista.

El Sr. Amer: — ¿Quién es el que anuncia la subasta?

En la «Gaceta» firma el anuncio el Ayuntamiento.

El Sr. Juliá:— Con lo cual queda probado que, ante la Corporación, el Ayuntamiento es el que realiza las obras.

El Sr. Amer:—Luego nosotros nada tenemos que ver con el contratista, y sobre los datos que se nos dieron en la Ponencia nada hay que objetar a la Diputación. En su relación con nosotros no ha habido negligencia por parte del Ingeniero. Obras Públicas demoró un tanto la recepción, no contestando a los requerimientos del Sr. Parietti. No veamos las cosas con miras políticas; no se han visto las responsabilidades del Ingeniero en su labor. Cuanto al coste, sepamos en cuanto sacó el contratista las obras; si fué solamente en las 220.000 y pico de pesetas del Ayuntamiento no hay defraudación, como la habría si el contrato fuera por las 427 mil que señala el señor García. Hágase en buen hora la inspección y salga a flote la verdad. He dicho muchas veces que los Ayuntamientos no suelen aportar—porque no pueden—las cantidades a que se comprometen, y siempre se hicieron los caminos a base de lo concedido por el Gobierno.

El señor García habla de nuevo y presenta copia de un recurso elevado por vecinos de Santa Eulalia del Río al Ministro de Obras Públicas, con referencia al tal camino 546, en la cual se habla de los acuerdos tomados por la Diputación, cuyo personal se rehusa para una inspección que en ella se propone.

El Sr. Amer vuelve a hablar: Propone que se nombre del seno de la Gestora una comisión para que, personalmente, visite aquel camino. De acuerdo con su resultado podría proceder la Diputación.

El Sr. García no se explica esa proposición del Sr. Amer. Hay que dar frente a los hechos. Dice el Sr. Amer que el Ingeniero ha cumplido su deber, pero olvida las quejas airadas del pueblo que protesta. Tengo la «acérrima convicción» de que en el camino no se han invertido ni 150.000 pesetas.

Amer:—¡Eso es lo que hay que averiguar!

El Sr. García:—Si esos han de ser nuestros procedimientos, venga de nuevo la Dictadura que lo hacía mejor que nosotros.

Uno del público:—¡Sí!

El Sr. Juliá:—Advierto por primera y única vez que el público no puede tomar parte en las discusiones.

El Sr. García ataca de nuevo rudamente al Ingeniero y declara que los diputados no pueden estar bajo los pies de un empleado.

De nuevo el Sr. Amer habla: Los datos que ha traído hoy el Sr. García debió haberlos llevado a la Ponencia. Eso es política menuda que no se debe hacer. Con conocimiento de esas nuevas informaciones propongo la inspección, que según el reglamento debe hacerse al término de las obras.

El Sr. García: Ruego a la Presidencia si el Sr. Parietti ha dado cuenta alguna vez a la Comisión, de las denuncias recibidas.

El Sr. Juliá: Conoce el Sr. García el expediente como yo. Y las denuncias no se transmiten sino con el acta de recepción.

Habla el Sr. Mayans y dice:

1.° Que el proyecto autoriza el aprovechamiento del puente ya construído.

2.° Que se exige el aprovechamiento en el proyecto de las piedras de las casas colindantes.

3.° Que no es el ingeniero el llamado a dar cuenta a la Diputación ya que existe un gestor especialmente designado para esto.

Tras de ello se pasan a votación nominal el voto particular y el dictamen. Queda éste aprobado con el voto en contra del Sr. García.

Después el Sr. Amer pide que sea nombrada una comisión de tres diputados y dos técnicos para inspeccionar el camino, en vista de que el Sr. García no aportó a la Ponencia todos los datos que ha traído ahora a la Comisión Gestora.

Se opone el Sr. García.

El Sr. Juliá:—La proposición será llevada a la ponencia de Fomento.

El señor García:—¡Pero si acabamos de aceptar la recepción que es tanto como decir que las obras están bien hechas!

Y a la ponencia va lo propuesto por el Sr. Amer.

OTROS ACUERDOS

Se aprueba:

Que pase a ponencia la petición de la Asociación de Médicos de la Beneficencia provincial de España sobre aplicación de una orden del Ministerio del Trabajo.

Acudir a la información pública sobre el Plan Nacional de Obras Hidráulicas.

Distintas obras y otras varias menudencias sin el menor interés periodístico, entre ellos el haberse efectuado la venta de 30 cerdos de la piara de la Granja Agrícola del Manicomio, por valor de 4.733'52 pesetas.

Concédense también 100 pesetas para el Homenaje a la Vejez del Marino en Mahón.

¿QUE SON TANTAS PESETAS?

600—700 pesetas en coches durante algunos meses, llaman la atención del Sr. García, que no ha encontrado—dice—los justificantes. Le indica el Secretario que ha firmado las cuentas el Sr. García, lo cual prueba que los encontró justificados. Ahora bien, si le interesan otros datos se le darán.

INTERESES

Se han recaudado en el primer semetsre 885 pesetas como intereses de la Cuenta Corriente de la Diputación.

PAGOS DE MATERIAL

Por último se acuerda abonar una letra a la vista para pago de material de oftalmología de la Clínica del Doctor Rover en el Hospital.

FINE LA SESION

Y para cerrar la sesión da el Sr. Juliá la noticia de hallarse en Palma el Consejero de la Generalidad D. Ventura Gassol, a quien la Diputación obsequiará con una excursión a Formentor.

Deportivas

Fut-bol

EN SON CANALS, — LOS BALEARICOS SE ENTRENAN.

Con vistas a la inauguración de la temporada, y al objeto de orientarse la comisión sportiva, el sábado por la tarde, se practicó un entreno que puede clasificarse de extraordinario toda vez que se salió de lo normal y rutinario.

Dispúsose la formación de dos onces, "Probables„ (jersey blanco) y "Posibles„ (jersey blanquiazul) que desarrollaron un juego impetuoso sin faltar, pero, a las normas deportivas y todos ellos entusiasmados defendiendo con afán el respectivo puesto que a cada cual se le asignó.

Acabado el entreno los "Posibles„ habíanse apuntado 6 tantos, y los "Probables„ 5, cuyo score demostró el máximo interés que en el entreno habían puesto todos, sin distinción, para que sus dirigentes se convencieran del rendimiento, mas o menos factible dentro los distintos elementos que han des integrar el cuadro para las próximas contiendas el 1 y 2 de septiembre frente al "Manresa„, y para el, no lejano, comienzo del campeonato regional.

Durante la semana, que hoy empieza, seguirán los baleáricos sus entrenos, y pruebas de nuevos elementos, que, también, el sábado intervinieron causando buena impresión a la sportiva y al entrenador.

La directiva, recuerda la conveniencia del canje del talón de agosto, por el nuevo carnet mensual que ha de ser ya utilizado en dichos partidos contra el "Manresa„, así como también la anotación en la lista de los que piensan acompañar el equipo a dicha ciudad catalana, los dias 8 y 9 de septiembre próximo.

NOTA OFICIOSA DE LA FEDERACION

De dicho organismo federativo hemos recibido la siguiente nota:

«Se recuerda a todos los Clubs que en la pasada temporada tomaron parte en el Torneo Fomento Fútbol, que el el día 1 de Septiembre no tengan su cuenta saldada con la Federación se le serán anuladas todas las fichas que tengan presentadas para la presente temporada, con el fin de que durante los quince días restantes puedan fichar libremente por el Club que les convenga los jugadores que así lo deseen.

* *

En sesión celebrada por este Comité Directivo se tomó el acuerdo de imponer una multa de 15 pesetas al Júpiter F. C. de Son Sardina, por desobediencia a la Federación».

Natación

CURSO DE SALVAMENTO NAUFRAGOS

El próximo primero de septiembre a las 7 de la mañana tendrá lugar en el Club España la inauguración del curso de Salvamento de Náufragos y respiración artificial organizado por la Sección Permanente de Cultura Física de «Germanor Catalana» a cargo del Presidente de la referida Sección e instructor de la «Royal Life Saving Society» de Inglaterra Sr. Enrique Tudury.

Se recomienda a los inscritos la asistencia a las clases desde las primeras lecciones.

Para inscripciones dirigirse al instructor en el local de «Germanor Catalana», Santacilia, 10 entresuelo, todos los días de la presente semana de 9 a 10 de la noche, después de la cual se cerrará la lista y se formarán los grupos necesarios.

Boxeo

UNA ESTUPENDA VELADA

Don Tomás Vidal Oliver, que tal es el nombre del nuevo promotor de boxeo, nos prepara para el próximo sábado una magnífica velada en el grandioso teatro Balear, la cual tendrá como base la presentación de varios boxeadores madrileños que por no haber actuado todavía en Palma y ser todos ellos de reconocida clase, esperamos serán del agrado de la afición ocal.

Para el match cumbre, la nueva empresa no ha reparado en sacrificios y ha contratado a una de las figuras más sobresalientes y espectaculares del pugilismo actual. Esta personalidad de los guantes no es otra que el marravilloso esgrimista gallego ex-campeón de España del peso ligero, Segundo Bartos. indudablemente el más científico y afiligranado boxeador que ha tenido España.

En cuanto a su contrincante, la empresa ha querido que fuera digno rival del ex-campeón y ha designado al reciente vencedor de Ino II por k. o., Claudio Rodríguez, para darl ela réplica.

ABOGADO

José Luis Piña

Ya restablecido, participa a su clientela haber reanudado sus tareas profesionales. Despacho Jaime II, 43, 1.° de 10 a 1 de la mañana. Teléfono 1171.

Vapor directo para

Hamburgo

El vapor "LIPARI" de la Compañía SLOMAN

Saldrá de este puerto el día 3 de Septiembre próximo admitiendo carga para **Hamburgo, Bremen, Amberes, Rotterdam,** Puertos del **Rhin, bálticos, escandinavos,** (ESTOCOLMO, OSLO, etc.), con conocimientos directos.

Para informes dirigirse a los consignatarios:

BAQUERA, KUSCHE y MARTIN S. A.

Plaza Libertad, n.° 11. (Borne) Teléfono 1322. Palma

SOLARES DE PLAYA

En Porto-Cristo (Manacor) En Cala-Milló (Son Servera

Dominando alta Mar y la encantadora Playa de baños; cerca de las Cuevas del Drach.

Extensa plantación de pinos.

En la misma gran Playa y dentro de frondoso Pinar.

A dos kilómetros de la Estación del Ferrocarril de Son Servera.

COMUNICACIONES, fáciles, por carreteras y combinaciones Ferro-Carril; APROVISIONAMIENTOS en las mismas Barriadas; LUZ eléctrica; ALOJAMIENTOS y COMIDAS confortables a precios económicos; CORREO y TELEFONOS; PLAYAS de arenas y aguas finísimas y limpias, sin iguales para BAÑOS.

INFORMES Y NEGOCIACION

PORTO-CRISTO: Bartolomé Bonet (Jefe) — SON SERVERA: Pedro J. Servera (Xinet)

HERMANOS ALOMAR

Ex-alumnos de los Hospitales y Facultad de Medicina de París

Curación radical rápida de la BLENORRAGIA mediante aparato de su invención.

TRATAMIENTO MODERNO Y EFICAZ DE «SIFILIS Y ENFERMEDADES DE LA PIEL

Avenida de Alejandro Rosselló, 117—Teléfono 2321.

CONSULTAS.—Particular: de 10 a 12 y de 2 a 5.—Especial: de 12 a 1. Económica: de 7 a 9 noche—Martes, jueves, domingos y festivos de 8 a 12.

LIRICO Hoy

EN EL MISMO PROGRAMA

NADA MAS QUE UN GIGOLO

por Willian Haines

Film Metro Goldwyn Mayer

GACETILLAS

ARBITRIO CARNES Y ALCOHOLES.—Se pone en conocimiento de los comerciantes en ganado lanar, vacuno, volatería y caza que tengan depósitos de dichas reses en la zona fiscalizada de Palma, la obligación de solicitar permiso de este Excmo. Ayuntamiento por medio de instancia, en la que se detallará el emplazamiento en el plazo de quince días a contar de la fecha, pasados los cuales se les decomisará todas las existencias que no estén legalizadas.

HALLAZGO. — Se nos ruega digamos, que en poder del vigilante de la calle de Fermín Galán se halla un reloj de pulsera de caballero que un niño encontró en una calle de esta ciudad.

Para informes: Calle de Cecilio Metelo núm. 11.

INSTITUTO NACIONAL DE SEGUNDA ENSEÑANZA DE PALMA DE MALLORCA.—El Sr. Director del Instituto acional de 2.ª Enseñanza de Palma de Mallorca nos participa que desde el día 1.° al 30 del próximo mes de Septiembre queda abierta la Matrícula Oficial y la Gratuita para el curso de 1934 a 1935, desde las 10 a las 12 de la mañana.

MUNDO GRAFICO.—Nos da a conocer las declaraciones exclusivas que ha obenido del ministro de Hacienda sobre los próximos presupuestos, así como también las ideas del señor Marraco sobre la legislación bancaria que nos hace falta para vencer el retraimiento y falta de iniciativa del capital.

También publica: Cómo fueron los primeros organismos democráticos catalanes y cómo es hoy el Parlamento catalán.—Hace ahora veinte años: La pasión política que despertó la guerra en España.—Las nueva sedificaciones van haciendo cambiar el concepto de la vivienda moderna.—El paso a nivel y sus peligros.—Cómo viven los niños de la colonia madrileña en Tarragona.—El paria de la posta: Cómo ejercen su trabajo los peatones del Alto Aragón.—Cine. Teatro. — Actualidades.

—CAJA DE AHORROS. Durante el mes de Julio próximo pasado, en la Caja de Ahorros y Monte de Piedad de las Baleares, se han efectuado 4.253 imposiciones por 2.885.146'80 ptas. y 2.940 reintegros por pesetas 2.144.453'52; quedando al finalizar el mes 50.691 cuentas, con un saldo de 54.780.357'09 ptas.

—PARA EL PAGO DE UNA MULTA. La Benemérita del puesto de la Puebla comunica al señor Gobernador haber detenido en su domicilio, al vecino de dicho pueblo, L. E. P., y puesto a disposición del Juez que lo tenía reclamado, para que haga el arresto supletorio de una multa de 1.140 pesetas que le fué impuesta por contrabando de tabaco.

—ANUNCIO. En cumplimiento a lo ordenado en el Decreto de 23 de Agosto actual; los funcionarios públicos jubilados por imposibilidad física que perciben sus haberes por esta Delegación presentarán en la Intervención de Hacienda antes de percibir los haberes del mes de Septiembre próximo una declaración en la que bajo palabra de honor aseguren que a su juicio persiste la enfermedad que determinó su jubilación.

PIKMENTINE.—Tinte para el cabello. Todos los colores, del negro carbón al rubio. Se vende perfumería EL ALBA, calle Sindicato, 93. Palma.

ZOTAL

EVITA Y CURA LAS ENFERMEDADES DEL GANADO, AVES, CONEJOS, PERROS, PLANTAS Y ARBOLES FRUTALES. COMPREN ENVASE ORIGEN. A GRANEL ES FALSIFICADO. TEJERA Y OLIVARES. SEVILLA

Gran acontecimiento artístico Jueves próximo en

LA FREGATE

FIESTA RUSA

Decoración, Trajes, Bailes, Cantos

"MOTORES TRIFASICOS "GEAT"

PRODUCTO NACIONAL DE LA General Electric Española S. A.

Protegidos contra gotas de agua

Cojinetes de bolas

Concesionarios Venta

GEATHOM AEG-ALS-THOM-ELECMA

Conquistador 7 Palma de Mallorca

Zapatería ANDREU

TRASLADADA, COLON, 15

Remate de modelos.

Calzada baratísimo.

S. BRUSOTTO

SASTRE

Comunica a Vd. su traslado a la C. de Brondo, 3. Desde 1.° Septiembre

PERRO DE PRESA

(CA DE BOU)

joven, se vende. Informes: calle Cristaglas, 56. Santa Catalina.

Invierno 193

Ya se han puesto a la venta mejores revista de Modas.

Le taylleur flou. 15'

Facçon Tailleur. 15'

Costumes manteaux. 18'

Le Tailleur de luxe.

Costumes matneaux Tailleurs. 9'

Costumes et manteaux vaison. 10'

Duarante mode'les originaux. 40'

Creations de Haute Coufiuse. 19'

Revelations d ela mode 20'

London Styies. 16'

Le croquis iriginal. 17'

Le tailleur moderne. 16'

Chapeaux modernes. 9'

Lungerie elegant. 14'

LIBRERIA JOSE TOUS

M.C.D. 2022

: - PAGINA INFANTIL - :

El nuevo Concurso «Pitusín»

Hemos comenzado ya a recibir contestaciones al nuevo «Concurso Pitusín» cuyas bases publicábamos en nuestra anterior Página Infantil. En nuestro poder hay ya dos:

N.º 1.—De Luis Ramis Juan, (12 años).

N.º 2.—De Antonia Nadal, (12 años).

* *

El concurso, como recordarán nuestros lectorcitos y queridos amiguitos se refiere a un estudio de carácter histórico sobre el Palacio de la Almudiana: lo que fué en otros tiempos, lo que es ahora y los hechos principales que en su recinto hayan acontecido en el transcurso de los siglos.

Decíamos que para este Concurso, la Dirección de LA ULTIMA HORA ha asignado tres hermosísimos premios, que son los que siguen:

1.º Historia de España, por Agustín Blánquez Fraile, magnífica edición espléndidamente encuadernada, de cerca de mil páginas, con 380 grabados y seis mapas en color.

2.º «Mallorca». Admirable colección encuadernada, de fotografías recopilando las más notables bellezas de la isla, hecha por Olegario Junyent.

3.º Otro bellísimo album de vistas de Mallorca.

Cada uno de los tres premios comprenderá, además, un ejemplar de la «Breve reseña de la Historia de Mallorca», por «Un almogávar».

* *

Creemos también oportuno reproducir las bases del Concurso:

1.ª Los tres premios serán otorgados por orden de mérito a los tres mejores trabajos que se nos remitan.

2.ª Terminado el Concurso, realizaremos una nueva excursión en la cual los autores de los trabajos premiados darán lectuara a los mismos en presencia de sus compañeros, recibiendo acto seguido los premios correspondientes.

3.ª El plazo para recibirse en esta redacción los trabajos destinados al certamen, terminará como hemos dicho a las doce del día 22 de septiembre, señalándose desde luego como fecha para la excursión el domingo 30 del mismo mes.

4.ª Un jurado nombrado por la Dirección de LA ULTIMA HORA quedará encargado de otorgar los premios, con absoluta imparcialidad.

5.ª Cada concursante deberá consignar su edad en el trabajo que nos envíe, porque, como es natural, en igualdad de circunstancias el Jurado tendrá en cuenta la edad otorgando el premio a los más jóvenes por cuanto representaría en ellos en esfuerzo mayor.

* *

Ahora nos falta solamente expresar nuestra confianza en que los amiguitos de «Pitusín» se esforzaran en remitirnos sus trabajos. Es necesario, «pitusines» queridos, que adquiráis cada día más amor al estudio, y estad convencidos de que vuestra inteligencia, bien cultivada, os abrirá franca y brillantemente el camino de la vida.

Colaboración infantil

¡Mamita mía!

Poesía recitada por su autor en nuestra fiesta en el Lírico

¿Quién es que vela mi sueño,
y que sobre mí se inclina
cuando por la noche duermo?
¡Eres tú mamita mía!
¿Quién es que reza conmigo,
sufre si se me castiga,
me alienta si estoy rendido?
¡Eres tú Mamita mía!
¿Quién me riñe con dulzura
y con alma dolorida
si hago alguna travesura?
¡Eres tú Mamita mía!
¿Quién no se aparta del lecho
en la noche cruda y fría
por poco que esté yo enfermo?
¡Eres tú Mamita mía!
Ella ríe, si yo río,
si alegre me vé se anima,
pena si estoy afligido.
Así es mi Mamita mía.
Más cuando a viejita llegues
¿Quién te alentará la vida
y te pagará con creces?
¡Seré yo Mamita mía!

FRANCISCO BISQUERRA VILA

Función en el Teatro Lírico

El domingo a las 11 de la mañana, tuvo lugar en el Lírico la función en honor de los amiguitos de «Pitusín». A las 11 en punto estaba yo con mis queridos papás y hermanitos en el Teatro, un poquito satisfecho y otro poquito asustado, pues tenía que recitar una poesía hecha mía dedicada a mi buenísima y querida Mamita y como era la primera vez que me presentaba en público no sabía lo que me pasaba.

El teatro estaba hermosísimo, muchos niños acudieron había que oir los gritos y algarabía de todos durante las películas con que el señor Tous tuvo la amabilidad de obsequiarnos. Charlot, nos hizo reir mucho y Stan Laurel y Oliver Hardy, nos causó mucha risa. Pero de nuestro programa, nada pudimos hacer, pues los niños (no pitusines) y que gracias a la bondad del señor Tous y «Pitusín», fueron invitados se empeñaron en no dejarnos hacer nada. Así es que no pudimos oir a todos los «pitusines» y «pitusinas», pues con los pitos y gritos que daban era imposible. Nuestro «Pitusín», demostró ser muy bueno y tener mucha paciencia, pues yo esperaba verlo salir con un garrote y a todos aquellos niños que no quieren el progreso y no sienten amor al estudio lo hubieran pasado muy mal. Se vió muy bien que eran niños que solo fueron a ver las películas, aprovechando la invitación de «Pitusín», sin importarles para nada sus amiguitos. Tampoco se pudo oir la repartición de los premios y conocer a los vencedores. Gracias mil al señor Tous por sus bondades con nosotros y ahora «pitusines» a trabajar para el próximo concurso, pues ya veis que «Pitusín» y LA ULTIMA HORA se porta con nosotros expléndidamente y nosotros debemos corresponder con nuestro trabajo a los que nos quieren hacer hombres de provecho del mañana.

Francisco Bisquerra Vila

CUENTO

Los miserables

Erase una vez un padre de familia que tenía ocho hijos que no pasaba día que no terminasen antes el pan que el hambre.

Cierto día el padre se vió tan apurado que mandó los dos hijos mayores a trabajar por ver si aumentarían un poco más el dinero y le ayudarían a sostener la familia, mejor.

Al día siguiente su padre los acompañó al campo en donde habían de trabajar de segadores.

En dicho campo tuvieron trabajo para algunas semanas, pues durante estas semanas su manutensión fué buena; pero luego se terminó la siega y otra vez se tuvieron coger una pierna en cada mano y a buscar trabajo se ha dicho.

Este hombre también tenía hijas que sabían leer y escribir. Una de éstas obtuvo colocación en un despacho después de muy largo tiempo de miseria, se pudieron colocar todos en distinto oficio y los cuales ganaban muy buen jornal.

Más adelante pudieron comprar una finca y muebles y la miseria se acabó para siempre.

Antonia Ferragut Suau.

Los «pitusines» y la natación

Han terminado ya, definitivamente y con éxito ,las gestiones que hemos realizado cerca de la Federación Balear de Natación Amateur y de don Juan Pizá, concesionario de las playas de la Ciudad Jardín y propietario de la espléndida piscina allí establecida.

En virtud de ello queda abierto el curso de natación para los amiguitos de «Pitusín», en aquel balneario, curso a cargo del distinguido vice-secretario de la Federación D. Eduardo Llompart, el cual dará las clases a los «pitusines» los miércoles y viernes a las 9 y 10 de la mañana.

Como saben nuestros amiguitos, la presentación del «carnet» da, por amabilísima atención del Sr. Pizá, pase libre en los autobuses que parten del Café Born para la Ciudad Jardín, así como derecho a las clases que la F. B. N. A. concede gentilmente a los que han de ser la base del futuro «Club Pitusín».

Los premiados en el pasado concurso

Hecha en la función celebrada anteayer en el Teatro Lírico la distribución de los premios correspondientes al concurso últimamente celebrado, «Pitusín», siguiendo la costumbre establecida quiere publicar en una Página Infantil las fotografías de los premiados.

Algunos de ellos — Nicolás Picallo Tovar y María Aurora Pou Arnica — que obtuvieron premio en concurso anterior, tienen aquí ya los grabados correspondientes. Los otros no.

Y también nos gustaría insertar las fotografías de todos aquellos que no fueron favorecidos por el sorteo, pero que quedaron clasificados para ello, por haber adivinado igual número de pasatiempos. Los cuales son los que aparecen en la relación que sigue:

Juan Fé Sierra.
Victorina y Alfonsita Pablo.
Antonia Sitjar.
Isabel y José M.ª Camino.
Nicolás Brondo.
«Maribel».

También entre ellos está Antonio Roca Rubí, cuyo retrato tenemos.

A todos ellos, pues, rogamos encarecidamente el favor de que nos envíen su fotografía en el término de ocho días a partir de hoy. Luego mandaremos hacer los grabados y en la página infantil correspondiente al día 11 de septiembre próximo los insertaremos.

Como también hacemos igual petición a los que tomaron parte en el programa de la función del Lírico y que no se hallen clasificados ni fueron premiados.

Esperamos que sabrán corresponder a este llamamiento, como lo hacen tan gentilmente a todos los que les hace

PITUSIN

El elefante

Pocos animales gozan entre los niños de tanta popularidad y simpatía como el elefante, al que se complacen en obsequiar con pan y golosinas en cuantas ocasiones visitan el jardín zoológico.

Este proboscidio (mamífero ungulado que tiene trompa prensil) es el mayor de los cuadrúpedos existentes. Su piel y trompa son rugosas. Es originario del Asia y del Africa, aunque hay una tercera especie, menos conocida, en Borneo y Sumatra. El elefante es un animal dócil y de una inteligencia maravillosa. Son fieles amigos del hombre y de ello han dado multitud de pruebas. Los de raza asiática se caracterizan por su pequeño tamaño. Algunas variedades albinas, es decir de piel y pelo más o menos blancos, son veneradas en ciertos paises como en Siam, por ejemplo, considerándoseles como animales sagrados. El elefante de Africa llega a alcanzar una altura de cinco metros. Sus colmillos pueden pesar hasta 100 kilos, y de ellos se saca la mayor parte del marfil de que se surte el mundo.

Los elefantes son animales herbívoros. Viven en grandes manadas, frecuentando los grandes bosques, en las proximidades de los ríos. Estas manadas se componen generalmente de un cierto número de familias de ocho a nueve individuos. Los cazadores se apoderan de ellos mediante trampas o cercos. Les domestican por medio del hambre. En ciertas regiones, especialmente en la India, se les utiliza para el transporte de materiales. Son también muy útiles para la caza del tigre y para la guerra. Suelen vivir hasta 150 años. Los elefantes fósiles abundan en la India. En Europa, en la época cuaternaria, vivieron otras especies de mayor tamaño, por ejemplo el mamút, que tenía el cuerpo cubierto de pelo largo y «usaba» melena.

Los japoneses guardan gran cariño a los insectos cantores

Las costumbres del Japón, como pueblo de otra raza, difieren en gran manera de las europeas, aunque ya se ve a través de los años como la influencia del viejo continente se adentra en los hábitos de aquellas gentes.

Los japoneses aman con pasión todo lo minúsculo y pequeño. Ellos a fuerza de costosos sacrificios han conseguido producir toda clase de árboles de enana proporción. Claro es, que llega a provocar signos de incredulidad el expresar que poseen cedros, por ejemplo, de una altura de diez centímetros. Y en los parques inmensos que en Tokio se extienden esta especial característica a lo minúsculo, se manifiesta de una manera que no admite duda.

Todo lo pequeño, pues, tiene en los hijos del celeste imperio una fervorosa admiración. Perros, gatos, con sus tallas exiguas que se asemejan a juguetes de plomo o chocolate, más que a seres con vida, nutren las colecciones de sus raras especies.

En otro orden, en el de los insectos, si los europeos mostramos nuestras predilecciones por los canarios y los encerramos en jaulas para recrearnos con sus cantos, ellos, en cambio, estas preferencias y distinciones las guardan para los grillos y las langostas.

Data de muchos siglos esta costumbre de hacer cantar a los insectos. Los grillos japoneses el sentido musical está tan desarrollado en ellos que son verdaderos artistas en el canto.

Durante las noches del estío, se cuenta de la salida al campo de grandes expediciones formadas por aficionados al canto de los insectos cuyo fin principal consiste en escucharles en la serena libertad de su refugio.

La captura de los cantores se hace con una escrupulosa selección. Los cazadores llevan linternas eléctricas y al resplandor las víctimas se alucinan y son fáciles de coger. Hay una variedad extensa en matices, tanto en los grillos como en las langostas. Se clasifican en tenores, bajos, barítonos, etc.

El grillo llámase «hatao-ri», emite nones má sagudos que los otros y por lo tanto, se aprecian más. Los «suzumuski» su tintineo se asemeja al de una campanilla. El «kutsuwamuchi», al de un cascabel.

Cazando nidos, es muy mal o Cristobalito y le castigan de firme los animalitos

de,;AT,Etdbgt,shrdl fmcuñyshrdl fo

Con su balón de patear, Cristobalito era temible. Nido que se ponía a tiro, nido que venía al suelo sembrando la tragedía entre los tiernos e inocentes animales.

Ya está la pelota en el árbol, pero quedó prendida. El nido, de seguro, ya buscará la forma de ponerlo en derribo para complacerse de esta manera de sus instintos.

Con el bastón enganchó la rama y así porfió una y otra vez para hacer venir al suelo el nido y el balón al mismo tiempo. Sus fuerzas no flaqueaban y venció al fín.

Pero en este caso, la lección le sirvió de ejemplo y escarmiento porque los huevecillos del nido fueron a caer sobre su cuerpo, poniéndole al romperse, la fe de su maldad.

AVENTURA Y ODISEA

Entre las gentes negras del Sudán, la captura del marqués y del fiel servidor, habría esperanzas de rescate

Una vida activa, diversa, entregada al libre ejercicio del deporte durante más de diez años habían hecho de la figura del marqués de Belloamy el tipo predilecto del atleta siempre entrenado y dispuesto a las más bellas audacias.

Pero la vida y los años, van acumulando en su acción y desarrollo, quebrantos en las energías y flaquezas en el ánimo. No quiere esto decir que el marqués hubiera perdida ninguna de las esencias fundamentales de su temperamento. Ahora bien, la desgaste el marqués hubiera perdido ninguna se adueñaron de él y le hicieron buscar otra orientación a sus ansias de no apagar el brillo de sus actividades.

Y naturalmente, la cacería que es un gran sedante y consuelo para los hombres atormentados por el espíritu, puso en su vida una nueva alegría y se entregó a saborearla con el placer del que apura la copa de un elixir sabroso.

EN EL AFRICA NEGRA

Un buen día, el prócer, llevado de ese instinto apetitoso de probar nuevas costumbres y gustar otras emociones, desembarcaba en el puerto de Dakar acompañado de un gran camarada, fiel y leal hasta en los momentos críticos del morir.

Era este hombre, su inseparable desde hacía cuatro años. Negro, de las razas africanas, con la purificación de la vida de París, había llegado a conquistar ese grado de cultura que, a no ser por el color de su piel, bien fácilmente hubiera sido confundido con el europeo más correcto y aseado.

El marqués abrigaba el propósito de hacer fin de ruta en Sudan y luego organizar batidas para la caza del antílope. El negro, sería, como siempre su buen compañero. Tamborán, que así se llamaba, como su dueño y mandatario, gozaba de las bellezas de estas excursiones.

EN CAMINO DE CAZA

Convenido y de acuerdo ambos, montados en corceles y con provisiones abundantes, armados hasta la exageración, abandonaron una mañana, demasiado temprano la pequeña villa hasta donde llegaron para internarse en el bosque y las praderas pobladas de caza.

Buen conocedor del terreno el negro, no habría de hallar dificultades en la expedición porque además su idioma nativo constituía el vehículo que mejor resolvía las cuestiones difíciles, si éstas se presentaran.

Los puestos militares, se asentaban cada cinco kilómetros, y parecía que esta guardia vigilante daba un algo de confianza a los que se aventuraban a cruzar aquellos terrenos. No es que el peligro de los asaltos planteara esta precaución y vigilancia. Una elemental medida de prudencia, había inducido a las autoridades a tener asegurado el tránsito al propio tiempo que traducía una medida de policía muy en armonía con el terreno y sus habitantes.

UN ALTO EN EL CAMINO

El viaje se daba con excelentes perspectivas. Ni una contrariedad. Ni un mal encuentro. Ambos viajeros sentían sus estómagos desfallecidos y el marqués invitó a un breve descanso que serviría para reponer energías.

Y el negro que estaba aleccionado admirablemente en los hábitos culinarios, hizo un poco de leña en el bosque y preparó la comida de aquella noche.

En la mansa quietud de la naturaleza, la llama de la hoguera parecía proferir un insulto a aquella paz y a aquel reposo de las cosas. No le concedió importancia el marqués al detalle porque su mirada estaba pendiente de los trabajos de cocina del negro.

Y como el apetito le abría la boca con harta frecuencia solo esperaba el momento de que se le pusiera a mano el plato para dar rápida cuenta de su contenido.

UNA DESAPARICION SORPRENDENTE

Pasaron la noche en el campo tras de la cena copiosa y suculenta y sin contratiempos dignos de mención al despertar el día prosiguieron a caballo su viaje.

En algunos puestos militares, ya hacia el interior, les hablaron de las precauciones que debían adoptar. Ciertas tribus en rebeldía imponían su política de dominio y no eran precisamente los viajeros quienes menos podían temer de la situación.

Nuestros hombres seguían caminando sin importarles gran cosa las advertencias que se les hacían. Demasiado habituados al peligro y más todavía, la confianza de ser nativo del terreno el negro les hacía mirar con escepticismo los consejos.

Una tarde, volvieron a poner una tregua en el viaje con el mismo fin de reparar energías. El negro, se encargó como siempre de confeccionar las cosas reservadas al estómago.

Y ocurrió lo inesperado. El fiel servidor, se alejó del puesto para hacer leña y no regresó. Pasaban las horas y la misma situación. ¿Qué se habría hecho del servidor del marqués? ¿Habría sido objeto de una traición?

UN CUERPO A CUERPO SANGRIENTO

El marqués se receló inmediatamente algún suceso desagradable. Entonces pensó en los consejos que se le hicieron y a los que, tanto el negro como él escasa importancia concedieron.

La idea de haber salido en busca de cualquier ave para nutrir la cena, fué desechada. El negro, ya faltaba tres horas. El suceso desgraciado, tomaba cuerpo. La emboscada anteresa se abría paso.

Y ante lo irremediable, al siguiente día, después de realizar infructuosas pesquisas, levantó su tienda y prosiguió camino adelante.

No habría dado cuatrocientos pasos cuando del mismo terreno saltaron una docena de guerreros bien armados. Estaban decididos a hacerle prisionero. Pero el marqués que era hombre de armas no iba a dejarse capturar.

Cuando el grupo inició su avance, el viajero, convencido de los propósitos del enemigo, armó su carabina y disparó. Dos cayeron a tierra. Mas sin darles tiempo a reponerse picó espuelas a su caballo y cruzó el grupo derribando a otro guerrero que ya perdía la vida reventado por el cuadrúpedo.

ES HECHO PRISIONERO

A todo galope salió burlando a sus perseguidores. Las balas silbaban en sus oídos. El cerco, fué roto y la piel salvada con ciertos riesgos.

Pero no sabía que un nuevo riesgo hacía difícil la prosecución de su viaje. Otro grupo de negros le asaltó en el camino. Esta vez, no tuvo la suerte de librarse. Le hicieron prisionero y lo condujeron a la vista del jefe y señor de la tribu .Temía por su vida y quizás un consejo sumarísimo cortaría su existencia para así revanchar las muertes que hiciera.

Cual no sería su sorpresa cuando fué colocado frente a frente a su fiel y leal Tamborán, al que creyó muerto. No, estaba allí, sano y salvo, con cara de resignación y de esperanza. No quiso averiguar el pormenor de su presencia.

LA HUIDA Y EL PELIGRO FUERA

Si querían salvar la vida ambos secuestrados, se obligaban a seguir la práctica que aquellas gentes les marcaban. Y era enterrarse en la arena para someterlos a un tiro al blanco. Pero sus cabezas, no darían este espectáculo a los negros, porque en la noche callada, a pesar de la vigilancia el marqués y Tamborán supieron vencer la resistencia, ganar el río y poner fuera de peligro la piel. La hazaña adquiría la fuerza de una intrépida heroicidad.

Farol Magnético VDO

Ilumina y queda adherido en cualquier lugar de la carrocería, 8 aplicaciones. Indispensable en todo automóvil. Representante: Enrique Balet. Calle de los Olmos, 52, Palma de Mallorca

COMERCIANTES

¿Recibe usted géneros del Extranjero?

¿Quiere recibirlos con prontitud?

Indique siempre al hacer sus pedidos sean entregados:

En Cerbere B. Buxó Labori.

En Port-Bou, B. Buxó Labori.

En Barcelona E. y J. Labori Buxó, Castaños, 28. Teléfono núm. 1911.

Corresponsal en PALMA, Bartolomé Mulet Berga. Site Esquinas, 18.

M.C.D. 2022

La gran figura de Fray Junípero Serra

Lo que fué y lo que hizo el fraile mallorquín, de cuya muerte se conmemora hoy el 150 aniversario.

Fray Junípero Serra, religioso franciscano honra de Mallorca, cuya figura enaltecen hoy América y su pueblo natal de Petra, al cumplirse el 150 aniversario de su muerte.

Cúmplense hoy los 150 años del fallecimiento de Fray Junípero Serra, alma prócer, corazón decidido, profundo sentir, entusiasmo sin límites... Predicador, colonizador, héroe, fué nuestro paisano protector de los indios americanos, creador de ciudades que son ahora emporio del Nuevo Mundo, fecundo sembrador de semilla cristiana que, perdurando a lo largo del tiempo, hizo que hayan llegado los norteamericanos a «descubrir» para nosotros su figura egregia que, después de ser perpetuada en mármol y bronce, allí en las tierras californianas, ha obtenido en su pueblo natal plena consagración en una estátua muy bella, y en elocuente placa colocada para gloriosa memoria en la casa donde nació.

Hoy celébranse en Petra fiestas brillantes rememorando la — para aquel pueblo y para Mallorca entera — conmemoración gloriosa, de modo igual que en América con entusiasmo sin término y con la cooperación unánime de todo el pueblo y de las autoridades, civiles y eclesiásticas, de católicos y protestantes, se gozan los que han sido hijos espirituales de nuestro ínclito paisano en recordar su figura, modesta y cenceña, y sus obras gigantes, revelación ingente de un alma grande, gloria de su tierra y honor del mundo.

LA ULTIMA HORA quiere unirse al coro inmenso de alabanzas al ínclito mallorquín, y, recordando lo que fué, en este 28 de Agosto de 1934, al cumplirse los 150 años de la muerte de Fray Junípero, se honra en reproducir algunos interesantes párrafos de un artículo brillantísimo que, con la firma del Rdo. D. Lorenzo Riber, ha visto la luz en el diario madrileño «El Debate».

Anotemos primeramente algunas fechas: Salió Fray Junípero de Mallorca el 13 de abril de 1749, llegando a Veracruz el 7 de diciembre del mismo año. Cruzó largamente las tierras mejicanas, formando parte de la gloriosa misión de Villagorda, y afincando allí sus pies sobre la tierra recién catequizada, tornó a emprender el vuelo para dedicarse a más grandes empeños, a los que son la fuente de su gloria, y que Lorenzo Riber refiere de esta guisa:

EN EL UMBRAL DE LA GENTILIDAD

Extiguida en la Nueva España por el rey Carlos III la Compañía de Jesús, por decreto de 25 de junio de 1767, acusada injustamente de utilizar las Misiones para acumular riquezas y aún de otros infamantes delitos, determinó el Gobierno transferir las Misiones de la Alta California al colegio de Padres franciscanos de San Fernando de Méjico. Con doce religiosos hubo de cotribuir el seminario de misioneros franciscanos de San Fernando, novísima "turba duodena", como la del Cenáculo: en cabeza de ellos fué puesto el venerable Fray Junípero Serra. La partida fué inmediata. Era el 14 de julio del año 1767. Caminaron hasta Tepic, treinta y nueve días. Por no haber barcos dispuestos, detuviéronse allí, en ocio ingrato, hasta principios de marzo del año siguiente, 1768. El propio paquebot "La Concepción", que había conducido a los Jesuítas, arrancados violentamente del campo evangélico, llevó los nuevos operarios a la mies, el día 12 de marzo. Fray Junípero era el caudillo de aquellos argonautas del Evagelio. Desembarcaron felizmente en la Rada de Loreto el día 2 de abril, Sábado de Gloria. Excelente agüero. Pero antes de la dispersión ,celebran en santa confraternidad la fiesta de la Resurrección, con misa cantada a Nuestra Señora de Loreto, Patrona de aquella península, Estrella del Mar y Lucero de su uevo apostolado. Aparejáronse expediciones por mar y por tierra. Nuevas y enervantes esperas, que duran todo un año. El celo de Fray Junípero es impaciente y sacude sus miembros con aquel temblor que ponen en la piel de bridón generoso el amor de la carrera o el ardor de la batalla, roja flor olida de lejos. Fray Junípero se suma a una de las expediciones por tierra. Quiere medir con sus pasos el vastísimo campo de sus carreras apostólicas. Un pie se le hincha monstruosamente y en la pierna se le abre una llaga que ya jamás se cerrará. Con aquella pierna enferma ha de recorrer las novecientas millas de costa que separan La Paz, en el extremo sur de la Baja California, de la Misión de San Francisco, en donde hubo de detenerse su acérrimo apostolado. El gobernador intenta disuadirle del dilatado y penosísimo viaje; pero se impone la terca voluntad del misionero, que torna livana y dócil como un ala la pesadumbre de la pierna doliente. La expedición de que forma parte entra en Vellicatá, adonde han llegado ya las expediciones que partieron con anterioridad; y hacen allí un breve alto. Vellicatá es la postrera de las tierras evangelizadas. Más allá ya es la Gentilidad, virgen e inmensa. Pues más allá. "Plus ultra!" El día 14 de mayo, fiesta de Pentecostés, los expedicionarios apostólicos toman posesión de aquel suelo en nombre del Rey de las Españas, Carlos III. Fray Junípero, revestido de alba y de pluvil bendice agua y exorciza aquella tierra nueva. Delimita el solar de la glesia futura y, ormada de dos troncos toscos, aún con hojas verdes, erige la Cruz; y pone aquella Misión, que tan sencilla y gran diosamente acaba de fundar, bajo la protección del Santo Rey de Castilla y León, San Fernando. Celebra la misa primera y predica de la venida del Espíritu Santo, que ha de renovar la faz de aquellas tierras. Y escribe en su "Diario":

"Día 1 de mayo, segundo día de Pascua, y de fundada la Misión, tuve un gran consuelo, porque, estándome recogido dentro del chacalito de mi morada, me avisaron que venían, y ya cerca, gentiles. Alabé al Señor, besé la tierra, dando a Su Majestad gracias de que, después de tantos años de desearlos, me cocedía ya verme entre ellos, en su tierra. Salí prontamente, y me hallé son doce de ellos, todos varones y grandes, a excepción de dos, que eran muchachos, el uno como de diez años y el otro de diez y seis; ví lo que apenas acababa de creer, cuando lo leía o me lo contaban, que es el andar enteramente desnudos, como Adán en el Paraíso, antes del pecado. Así iban y así se nos presentaron; y los tratamos largo rato, sin que en todo él, con vernos a todos vestidos, se les conociese la más mínima señal de rubor a estar de aquella manera desnudos. A todos, uno por uno, puse ambas manos sobre sus cabezas en señal de cariño; les llené ambas manos de higos pasados, que luego comenzaron a comer; y recibimos, con muestras de apreciarles mucho, el regalo que nos presentaron, que fué una red de "mescales tlatemados", y quatro pescados, más que medianos, y hermosos; aunque como los pobres no tuvieron la advertencia de destriparlos y mucho menos de salarlos ,dixo el cocinero que ya no servían. El Padre Campa también les regaló sus pasas; el señor Gobernador les dió tabaco en hoja: todos los soldados los agasajaron y les dieron de comer; y yo con el Intérprete les hice saber que ya en aquel propio lugar se quedaba el Padre de pie, en que allí veían y se llamaba Padre Miguel; que viniesen ellos y demás gentes de sus conocidos a visitarlo y que echasen la voz de que no habría que tener miedo ni recelo; que el Padre sería muy su amigo y que aquellos señores soldados que allí quedaban junto con el Padre todos les harían mucho bien y ningún periuicio. Que ellos no hurtasen de las reses que iban por el campo; sino que en teniendo necesidad viniesen a pedir al Padre y les daría siempre que tuviese. Estas razones parece que atendieron bien y dieron muestras de sentirlas todos, de suerte que me pareció que no habían de tardar en dexarse coger en la red apostólica y evangélica."

Siguió Fray Junípero su camino avante, con la expedición de tierra. El pie y la pierna se le inflamaron de tal suerte, que "parecía estar cancerado", y era tan vehemente los dolores, que no le daban punto de reposo. El gobernador porfiaba que retrocediese a la primera Misión para su restablecimiento, mientras ellos seguirían el viaje. "No me hable Vm. de esto, porque yo confío en Dios me ha de dar fuerzas para llegar a San Diego, como me las ha dado para venir hasta aquí." Y volviéndose al arriero que iba en la expedición, que se llamaba Juan Antonio Coronel, le dijo: "Hijo, ¿no sabrá hacerme u nremedio para la llaga de mi pie y pierna?—Padre, ¿qué remedio tengo yo de saber? ¿Acaso soy cirujano? Yo soy arriero y sólo he curado las mataduras de las bestias.—Pues, hijo, haz cuenta que soy una bestia y que esta llaga es una matadura... Hazme el mismo medicamento que harías a una bestia." Y cogiendo un poco de sebo, lo machacó entre dos piedras, mezclándole las hierbas del campo que halló a mano, y habiéndolo cocido le untó el pie y pierna. Y Dios obró dice Fray Junípero con una fe semejante a la del auténtico Fray Junípero, el compañero de San Francisco. Y llegó a San Diego. Lo que pasó en San Diego nos lo dice por carta.

TIERRA DE PROMISION

El día primero de julio llegó la expedición acaudillada por Fray Junípero a lpuerto de San Diego. Cuarenta y seis días habían consumido desde su salida del colegio de San Fernando de Méjico. Y es del día 3 la carta que escribe al discípulo a quien más amaba, que luego fu ésu biógrao puntual, su conterráneo el Lector Fray Francisco Palou, presidente de la Misión de Loreto:

".....llegué antes de ayer a este Puerto de San Diego, verdaderamente bello y con razón famoso. Aquí alcancé a quantos habían salido primero que yo, así por mar como por tierra, menos los muertos... Aquí están los dos barcos y el "San Carlos" sin marineros, porque todos se han muerto del mal de loanda y sólo le ha quedado uno y un cocinero. En el "San Antonio", alias el "Príncipe", cuyo capitán es don Juan Pérez, paisano de la rivera de Palma, aunque salió un mes y medio después, llegó acá veinte días antes que el otro. Estando ya próximo a salir para Monterrey, llegó "San Carlos" y para socorrerle con su gente; ésta se le infestó también y se murieron ocho... No he padecido hambre ni necesidad ni la han padecido los indios neóitos que venían con nosotros, y así han llegado todos sanos y gordos. Las Misiones en el tramo que hemos visto serán todas muy buenas, porque hay buena tierra y buenos aguages y ya no hay por acá, ni en mucho trecho atrás, piedras ni espinas: cerros si nay contínuos y altísimos, pero de pura tierra; los caminos tienen de bueno y malo y más de esto segundo, pero no es cosa mayor; desde medio camino o antes empiezan a estar todos los arroyos y valles hechos unas alamedas. Parras las hay buenas y gordas y en algunas partes cargadísimas de uvas. En varios arroyos del camino y en el parage en que os hallamos, a más de las parras, hay varias rosas de Castilla..."

Como llevaba consigo el misionero de Dios el dulce amor franciscano de las cosas bellas, desdeñadas y humildes, lo atestigua este último rasgo exquisito.

Fachada y campanas de la misión de S. Gabriel, una de las fundadas por Fray Junípero Serra

"Gentilidad la hay inmensa y todos los de esta contra-costa (del Mar Pacífico, que él llama Mar del Sur), por donde hemos venido, desde la Ensenada de Todos Santos (que así llaman los mapas y derroteros), viven muy regalados con varias semillas y con la pesca que hacen en sus balsas de tule, en forma de canoas, con lo que entran muy adentro del mar, y son afabilísimos, y todos los hombres, chicos y grandes, todos desnudos, y mujeres y niñas honestamente cubiertas, hasta las de pecho; se nos venían así en los caminos como en los parages, nos trataban con tanta confianza y paz, como si toda la vida nos hubieran conocido: y queriéndoles dar cosa de comida solían decir que de aquello no, que lo que querían era ropa, y solo con cosa de este género eran los cambalaches que hacían de su pescado con los soldados y arrieros. Por todo el camino se ven liebres, conejos, tal qual venado y muchísimos verrendos..."

Aquí plantó Fray Junípero su primera Misión, que puso bajo el nombre y la protección de San Diego de Alcalá. En este paraíso bendito sembró la que fué primicia de su evangélica cosecha y de la cristianización de toda la Alta California. Esto era a los diez y seis de julio del año 1769. Regada esta tierna cristiandad con la sangre del Padre Luis Jaume (también mallorquín, que dió su vida a manos de los indios, que se cebaron sobre su cadáver, "machacando su cara, cabeza y demás partes del cuerpo, sin dejarle parte sana más que las manos consagradas") tardó en fructificar; pero en 1776 ya aparece crecida y multiplicada.

SAN CARLOS DE MONTERREY

La manera simple como Fray Junípero refiere la fundación de la Misión de San Carlos de Monterrey tiene una grandeza antigua. El historiador de "La Cité antique", Fustel de Coulanges, dice que la fundación de una ciudad fué siempre un acto religioso. El primer cuidado del fundador era el de escoger el emplazamiento de la ciudad futura. Esta elección es siempre dejada a la decisión de los dioses. Si el fundador de la Ciudad Eterna, Rómulo, hubiese sido griego, consultara al oráculo de Delfos; si samnita, fuera en pos del lobo, su animal sagrado; pero como era latino e iniciado en la ciencia augural, pide a los dioses que le revelen su voluntad por el vuelo de las aves". Con esta misma religiosa majestad y simplicidad grandiosa, Fray Junípero va poblando la costa dell Mar del Sur de ciudades cristianas. He aquí como el Fundador narra la fundación de San Carlos de Monterrey:

".....al día santo de Pentecostés, tercero de junio (del año 1770), juntos todos los oficiales de mar y tierra y toda la gente junto a la misma barranguita y encino donde celebraron los Padres de dicha expedición (la de don Sebastian Vizcaino, tan lastimosamente fracasada en 1603, que hasta el puerto de Monterrey se perdió y hubo de descubrirse de nuevo), dispuesto el altar, colgadas y repicadas las campanas, cantado el himno "Veni Creator", bendecida el gua, enarbolada y bendita una grande Cruz y los Reales Estandartes, canté la Misa, primera que se sepa haberse celebrado acá desde entonces, y después cantamos una Salve a Nuestra Señora, y en la Misa les prediqué. Concluímos la función con el "Te Deum" cantado; y después allá los señores hicieron el acto de posesión de la tierra en nombre del Rey Nuestro Señor (que Dios guarde). Después comimos juntos en una sombra de la plaza, y toda la función fué con muchos truenos de pólvora en tierra y en el barco. A sólo Dios sea toda la honra y gloria."

... ...

... ...

"NON PLUS USTRA!"

"¿Y para Nuestro Padre San Francisco no hay una Misión?"—preguntó un día a Fray Junípero Serra el Visitador general de todas las Misiones. A lo que respondió: "Si Nuestro Padre San Francisco quiere una Misión, que haga que se halle su puerto, y se le pondrá." San Francisco quería una Misión en California e hizo que se encontrase de nuevo, por aquellos días, el puerto que había descubierto en 1603 la expedición del almirante don Sebastián Vizcaino, y que se perdió en la memoria de los hombres.

La fundación de la Misión de San Francisco hubo lugar el día 9 de octubre del año 1776. Enarbolóse la Santa Cruz, y fué llevada en triunfo agreste la imagen de San Francisco. El primer bautismo se celebró el 24 de junio del año 1777.

Fray Junípero Serra es para la California lo que fué San Bonifacio para la Germanía y para la Irlanda San Patricio: su Fundador y su Patriarca. Se abrió camino por yermos vírgenes y planas cabañas en el desierto. Las cabañas que plantó son ciudades opulentas. Novecientas millas de extensión y cinco grados de meridiano tiene el estadio de su apostolado; y él las midió diferentes veces y en direcciones varias con su pierna ulcerada y con su pie hinchado. ¡Bienaventurados aquellos que persiguen una hu diza Tierra de Promisión y la ven ya la conquistan!

LORENZO RIBER

Mallorca, agosto.

La calle de Junípero Serra

A las doce y media de la mañana tuvo lugar la oferta de la lápida que da el nombre de Junípero Serra a una de las calles más importantes de la barriada de Son Armadams.

Asistieron al acto el Alcalde señor Darder, el Consejero de Cultura de la Generalidad de Cataluña, señor Gassol, el Vocal del Tribunal de Garantías señor Sbert, el Gobernador civil señor Manent, los concejales señores Jofre, Crespí, Aguiló, el Maestro de Ceremonias del Ayuntamiento señor Mulet, el Director de Radio Mallorca señor Fuster y otras personas.

Aguardaban a las autoridades, junto a la lápida el Presidente accidental del Rotary Club de Mallorca señor Clay y los rotarios señores Roses, Terras, Pscual, Mir, Oliver y Ramis Tagores; junto con el Arquitecto Municipal señor Forteza, que ha proyectado y dirigido los trabajos de construcción y colocación de la lápida.

Esta fué descubierta por el Alcalde señor Darder, entre los aplausos de los presentes, al caer a los lados de aquella las banderas que cubrían la lápida.

Esta queda emplazada dentro un marco de piedra caliza de tono oscuro y es de piedra arenisca ,con una moldura que la cerca. Lleva en la parte superior la insignia rotaria y el nombre de Junípero Serra y debajo el año de su nacimiento y de su muerte.

Descubierta la lápida el Presidente accidental del Rotary Club señor Clay pronunció breves palabras para ofrecer la lápida a la Ciudad y cedió la palabra a don Eusebio Pascual.

Este pronunció un breve parlamento en que recordó que el Rotary Club siguiendo la práctica de sus lemas rinde homenaje a las figuras sobresalientes, sin distinción de nacionalidades, ideas ni creencias. Y ha dedicado especial atención a Junípero Serra que en el siglo XVIII, colonizó las regiones californianas, sin llevar más armas que su ardiente amor a la humanidad y llevó a aquellas tierras la civilización y los conocimientos agrícolas de la isla; levantando allí las Misiones que fueron el núcleo de las importantes ciudades caifornianas.

Por esto solicitó del Ayutamiento que honrase a Fray Junípero Serra, actuando Palma en funciones de capitalidad de Mallorca, dando su nombre a una calle, para lo cual ofreció la lápida.

El Alcalde contestó al parlamento del señor Pascual agradeciendo al Rotary Club de Mallorca la oferta y entrega de la lápida y encomiando la labor de Junípero Serra y su importancia para Mallorca, de la que no quería ni podía estar ausente Palma como capital de la isla.

Finalmente el Sr Gassol pronunció breves palabras para expresar la adhesión fervorosa de la Generalidad de Cataluña a aquel acto, no sólo por lo que es y representa el homenajeado, sino también por el gusto y satisfacción que tiene Cataluña en participar de las glorias de Mallorca, dada la cordialidad fraterna de Cataluña y Mallorca.

Los que usaron de la palabra fueron aplaudidos por la concurrencia, y se dió por terminado el acto.

Las fiestas de Petra

Con objeto de concurrir a las fiestas que en homenaje a la memoria de Fray Junípero Serra se celebran hoy en Petra, pueblo ntal del franciscano ilustre, ha llegado a Palma como ya hemos dicho, el Consejero de Cultura de la Generalidad de Cataluña don Ventura Gassol ,a quien acompaña su distinguida esposa.

Llegó también el Jefe de Ceremonias de aquella Corporación, nuestro paisano señor Rubí, asimismo con su esposa.

A las tres y media de esta tarde ha partido de la Plaza de Cort una caravana automivilista, conduciendo a Petra a los antes indicados representantes de Cataluña, al Gobernador Civil, Excmo. señor don Juan Manent, que ostenta la delegación especial de S. E. el Presidente de la República, al Alcalde de Palma Dr. Darder, al Vicepresidente de la Comisión Gestora de la Diputación señor Tudurí, y a los concejales señores Aguiló y Jofre.

Con ellos van redactores de los diarios palmesanos.

El señor Gassol obsequiará esta noche en Porto Cristo a las autoridades mallorquinas y a la prensa con una cena.

M.C.D. 2022

Informaciones

La Diputación y el nuevo Hospital

El Presidente Sr. Juliá al recibir a los periodistas ha hecho las siguientes manifestaciones:

Decididamente, después de concienzudo estudio, la Diputación va a emprender la tarea de construir el nuevo Hospital, la Casa de Maternidad, Casa de convalecencia y terminación del Manicomio y Hospital de Tuberculosos.

Cuando esta Presidencia pidió por medio de la Prensa el asesoramiento del público para ver la manera de llevar a cabo estas obras del modo más práctico posible, en visita personal, una persona que siempre vive a la vanguardia de todos los asuntos que interesan a Baleares me entregó por escrito el siguiente trabajo de:

"PROYECTO DEL NUEVO HOSPITAL„

Es lamentable que nuestra Diputación provincial no tenga de momento fuerza económica para realizar dicho Proyecto, por lo cual precisa que el vecindario de Baleares preste su decidido apoyo en forma tal que sin grandes sacrificios por su parte ni por la Diputación, pueda dotarse a la provincia de Baleares, en plazo breve, de un HOSPITAL MODELO como exige la época actual y en el que la clase menesterosa vea un verdadero refugio, cuando la falta de recursos no le permita atender a su salud.

El nuevo Hospital puede construirse en un plazo de tres años, pero por las contingencias que puedan sobrevenir y mejora de precios en las condiciones de subastas señalamos un plazo de cinco años con la siguiente fórmula de ingresos para poder realizar las obras.

La Diputación consignará en presupuesto la cantidad de 220 mil pesetas anuales para construcción del nuevo edificio, suprimiendo lo presupuestado para obras en el viejo Hospital.

Se emitirán 2.600 títulos de PROTECTOR DE BENEFICENCIA de 1.500 pesetas cada uno, pagaderos en cinco años y a razón de 25 pesetas mensuales como mínimum, pero sin interés alguno, si bien se pagarán 1.650 al ser amortizados.

Después de los cinco años la cantidad de 220 mil pesetas que se consignarán en presupuesto se destinarán a la amortización de dichos títulos por sorteos anuales.

En esta forma creo no ha de ser difícil obtener los millones necesarios pues los 2.600 títulos que mencionamos, con el apoyo de las tres Islas Hermanas y el altruismo de la clase pudiente, creemos serán de fácil colocación, ya que el único sacrificio que se impone al protector es la pérdida de intereses de un pequeño capital, durante pocos años.

Los nombres de los 2.600 protectores deberán figurar en pequeñas placas de mármol colocadas en el Hospital.

Al solicitar los mencionados títulos protectores deberá ser con el compromiso, por parte de la Diputación, de proceder al derribo inmediato del antiguo Hospital, tan luego esté en condiciones de utilizar el nuevo, destinándose el valor de los materiales del derribo y el valor de los solares a la amortización de los títulos de PROTECTOR DE BENEFICENCIA.

Si precisara podría obtenerse otro ingreso de importancia haciendo un sorteo anual combinado con la Lotería de Navidad ingreso que no bajaría de un millón de pesetas. Para ello precisaría conseguir del Estado la condonación de impuestos ya que su producto debería destinarse a un fin benéfico.

Es posible que el gran deseo de que se realice la construcción de un nuevo Hospital nos haga ser optimistas en el feliz resultado de nuestro Proyecto económico, pero tenga la seguridad esa Excma. Diputación que el único móvil que nos guía al presentarlo, es nuestro acendrado amor a Mallorca y a la clase necesitada„.

Realmente—sigue diciendo el señor Juliá—a la Diputación le es algo imposible ya, llevar la carga del mantenimiento de los Establecimientos que están a su cargo, pues en todos se ha experimientado un aumento de entrada de personal que llega a ser alarmante para el presupuesto, insuficiente de sí, de esta Diputación.

Esta Presidencia hace una llamada al corazón de todos los Baleáricos que harán una buena obra si corresponden a este llamamiento. Cuando un ciudadano en momentos de necesidad y falto de salud, llama a las puertas de un Establecimiento de Asistencia Social debe encontrar en él "una cama„ dispuesta y bien preparada como me decía el escritor mi buen amigo señor Ayaralar. Además de la cama debe encontrar cuanto necesite durante el tiempo que esté acogido en el respectivo Establecimiento.

Tanto el Hospital como el Manicomio están, desgraciadamente, llenos de hospitalizados y en algunas dependencias con exceso. No se debe esperar, por humanidad, a que venga un día que alguién llame a la puerta y se le tenga que decir—no hay puesto—esa cruel palabra no debe pronunciarse en las Oficinas de un Establecimiento de Asistencia Social.

La Diputación tiene bien premeditado este problema y para resolverlo puede recurrir a un empréstito que lleva en sí un aumento en las tarifas contributivas que la Ley le autoriza, pero antes que esto esta Presidencia llama al patriotismo Baleárico, al corazón de todos los ciudadanos y a las entidades de todas las islas para que acudan al llamamiento y así no habrá necesidad de recurrir al aumento de tributos que contra su voluntad se vería precisada a ello porque de una u otra manera la Diputación de Baleares tiene la sagrada obligación de resolver estos problemas antes que experimentar la dolorosa situación de que alguien acuda a los Hospitales y no encuentre sitio disponible. Esto no puede ni debe suceder, por dignidad de todos.

Conforme la idea lanzada por este benemérito ciudadano, cuyo nombre se calla por modestía, esta Presidencia espera recibir peticiones de títulos que se irán publicando en la Prensa a la cual pido todo su valioso apoyo.

«Aygo - forts» de Gabriel Maura

Mañana miércoles, comenzaremos la publicación en la Página Literaria, de la obra "Aygo-forts" del escritor mallorquín Gabriel Maura Montaner, uno de los libros más interesantes de la bibliografía mallorquina y una de las obras del género satírico más notables.

Los cuadros que forman la obra, son reflejos admirablemente trazados con maestría, de la vida palmesana en el último tercio del pasado siglo. La caricatura de los personajes es maravillosa, y el estilo festivo con que Maura supo hacerla hace su lectura en extremo deleitosa.

Agotadas las dos ediciones que de esta obra hizo la Casa Tous, son muchos que la desconocen, por lo que y con el fin de dar a conocer a la juventud actual una de las mejores obras y uno de los mejores escritores mallorquines, la publicaremos en forma de folletón los miércoles, en la Página Literaria.

Mañana comenzaremos la publicación de dicha obra, a la que servirá de prólogo, como se hizo ya en la segunda edición, una conferencia que acerca de Maura dió en la Asociación de la Prensa de Baleares, don Juan Alcover Maspóns.

Gobierno Civil

El señor Gobernador debía salir esta tarde para Petra para asistir a los actos que han de celebrarse en aquel pueblo en honor a Fray Junípero Serra.

* *

Nuestra primera autoridad civil ha asistido esta mañana al descubrimiento de la lápida colocada en Son Armadams dedicada al que fué sabio cuan virtuoso franciscano Fray Junípero Serra.

Asuntos Municipales

Ayer siguieron efectuándose las pruebas de las bocas de riego instaladas en nuestra ciudad, presenciándolo el Teniente de Alcalde don Francisco de S. Aguiló, Presidente de las Comisiones de Sanidad y Ensanche, y asistiendo y dirigiendo las operaciones el Inspector de los Servicios de Limpieza y Riego don Miguel Jaume.

Las pruebas dieron excelente resultado.

De la Diputación

Cumplimentaron al Presidente señor Juliá el Diputado a Cortes don Antonio Sbert, y el Coronel de Sanidad Militar Sr. Martí y Venosa.

También visitó la Diputación el Consejero de la Generalidad señor Gassol con su esposa y el Jefe del Ceremonial señor Rubí y señora, siendo recibidos por el señor Juliá, Diputados Sres. Tudurí y Amer y Secretario señor Font, visitando detenidamente la Casa.

* *

El señor Juliá ha recibido carta del Diputado a Cortes señor Estelrich agradeciendo en nombre de los Parlamentarios pro-turismo las atenciones dispensadas durante su estancia en Mallorca y prometiendo defender los intereses de las Islas.

En la Audiencia

VISTA DE UNA CAUSA POR ROBO

Causa instruída por el Juzgado de la Catedral, en la que aparece procesado como autor de un delito de robo Julián Caldés Cladera.

El procesado estuvo defendido por el Abogado don Antonio Alemany.

El Fiscal señor Marín acusaba al procesado de que en la noche del 23 al 24 de Diciembre de 1933, hora buscada de propósito, penetró, violentando la puerta con una palanqueta en el local destinado a fábrica que don José Cortés Forteza tiene en la calle de Antonio Planas número 13, y una vez dentro se apoderó con ánimo de lucro, de 12 pesetas en metálico, una pistola valorada en 75 pesetas y varios efectos que se tasaron en 40'50 ptas.

Calificaba el hecho de un delito de robo y pedía para el procesado la pen ade un año, ocho meses y un día de presidio menor, accesorias y costas.

La Defensa negaba las correlativas del Sr. Fiscal y pedía la absolución del procesado.

El procesado en su declaración negó que el día de referencia cometiera el delito de robo que se le atribuía ni que al huir perseguido llevara una pistola que le fué ocupada.

Compareció como testigo el perjudicado don José Cortés quien confirmó el hecho, diciendo que en seguida dió cuena del mismo a la Policía, pero ignoraba quien fué el autor.

Mario Eusebio Brecha, dijo que la noche de auto spersiguió al procesado pero nó pudo alcanzarlo; que con el guardián de la fábrica reconocieron el despacho, notando a faltar una pistola.

Jaime Fiol Arbós.—Dijo que la noche de autos vió a ln individuo que corría, al que cogió por la americana, pero como éste disparara un tiro, lo soltó de nuevo.

Que tenía la seguridad de que el que detuvo era el procesado, pero que el punto dondes le detuvo dista bastante de la fábrica robada

Terminada la prueba el señor Fiscal modificó sus conclusiones y no resultando plenamente probado que el autor del robo que se perseguía fuera el procesado, reiró la acusación.

El juicio quedó concluso para sentencia.

Ventura Gassols en Palma

Esta mañana, como estaba anunciado, llegó a Palma el Consejero de Cultura de la Generalidad de Cataluña don Ventura Gassol.

Acudieron al muelle a recibirle el Gobernador Sr. Manent, el Alcalde Sr. Darder, con los concejales señores Jofre, Aguiló, Crespí y los Jefes de Ceremonial Sres. Piña y Mulet; el Vicepresidente de la Diputación señores Tudurí co nel Jefe de Ceremonial Sr. Bauzá; el Vocal del Tribunal de Garantías Constitucionales señor Sbert; y representaciones del Casal Catalá, de Germanor Catalana, Amics de l'Art Popular, Comité Junípero Serra y otros.

Al desembarcar fué saludado el señor Gassol por las autoridades y representaciones, marchando luego con ellos a desayunarse.

Después de dedicar un rato al descanso, el señor Gassol ha cumplimentado, sucesivamete, al Gobernador Civil, al Presidente de la Diputación y al Alcalde de Palma.

En la Casa Consistorial le recibieron el Alcalde y algunos ediles, y recorrió la Casa, siendole enseñado en el Archivo, el Código de los Reyes.

* *

Para los días que dure la estancia del señor Gassol se ha trazado el siguiente programa:

Día 28. A las cinco de la tarde. Acto de homenaje a Fray Junípero Serra en Petra, en cuyo acto el Consejero de Cultura de la Generalidad ofrecerá en nombre de ésta una monumental corona a la memoria del monje petrense.

A las 9 de la noche. Comida en Porto Cristo, con la cual el Sr. Gassol obsequia a las autoridades y representaciones que estén presentes en el acto de homenaje a Junípero Serra, prensa local y corresponsales de la prensa de la península.

Día 29. Visita a las Cuevas. Comida en Porto Cristo ofrecida por el Ayuntamiento de Manacor.

Día 30. Excursión a Andraitx-Estallenchs-Valldemosa-Sóller; y si el tiempo lo permite ir por mar al Torrente de Pareys.

Comida en el puerto de Sóller, obsequio del Ayuntamiento de Palma.

Día 31. Excursión a Pollensa y Alcudia.

Comida en el Hotel Formentor, obsequio de la Diputación de Baleares.

Día 1 Septtiembre. Comida en el Hotel Victoria, obsequio de algunas entidades culturales de la isla, con la colaboración de elementos simpatizantes catalanes.

A las 5 de la tarde. Descubrimiento de la lápida que dará el nombre de Francisco Maciá a una de las calles del Ensanche.

A las 7 de la tarde. Visita del señor Gassol al Centre d'Esquerra y a la Casa del Pueblo.

Colonias Escolares

Ayer regresaron de la Colonia Escolar que en el caserío de San Agustín posee la Caja de Ahorros y Monte de Piedad de las Baleares, las veinte y una niñas que han formado la segunda tanda del presente año, habiendo sido cuidadosamente atendidas por la Directora doña Antonia Sancho, auxiliada por la señorita doña Margarita Mulet.

En el domicilio social, fueron recibidas por el Vocal de turno Rdo. señor don Francisco Pou, Pbro. y los señores Jefe y Sub-Jefe de las Oficinas don Francisco Socías y don Ramón Ferragut respectivamente.

El señor Pou, en sentido y adecuado parlamento, felicitó a las niñas, a sus familias y a las Profesoras por los beneficiosos resultados obtenidos.

Las niñas cantaron con gran ajuste el Himno al Ahorro y diversas composiciones; y fueron obsequiadas con paquetes de bombones.

El próximo sábado, día 1.º de septiembre, saldrá la tercera y última tanda de este verano, integrada por veinte y un niños; irán dirigidos por el Maestro Nacional don Bartolomé Vadell, auxiliado por don Miguel Briñón, permaneciendo en la Colonia hasta fines del mismo mes.

LA DEL ARENAL

Se nos ruega la publicación de la siguiente nota:

En la nota publicada el 23 actual, firmada por los padres de los niños colonos, en la cual manifestábamos nuestro agradecimiento hacia el Ayuntamiento y entidades que han correspodido hacia tan loable fin, por un olvido involuntario, dejamos de hacer constar nuestra sincera gratitud y en manera especial, hacia el Presidente de la Comisión de Cultura don Andrés Crespí y Salom, por cuanto dicho señor viene desempeñando tan acertadamente su cometido, por sus desvelos para estos pequeños que tan grata estancia han tenido en dicha Colonia.

Como ciudadanos que nos vemos beneficiados por esta magna obra social, alentamos a dicho señor Presidente de Cultura, como a todas las entidades que han contribuído para que prosigan tan meritoria labor en pro de la humanidad.

Rafael Proens, Antonio Arrom, Juan Vallcaneras, Juan Martí, Francisco Busquets, Juan Tomás, Angel Gil, Andrés Sans, Pedro Cánovas, Modesto Hombría...

Niño alcanzado por un auto

La Alcaldía de Villafranca comunica al señor Gobernador que cerca de las catorce horas del día de ayer ocurrió en aquella localidad un sensible accidente.

Tuvo lugar en el hectómetro 8, kilómetro 40 de la carretera de Palma, donde fué alcanzado por el coche número 929, matrícula de P. de M., el niño Antonio Mestre Bauzá, de 3 años con domicilio en la calle del Sol número 12.

El estado del referido niño es grave. Presenta la ractura del femur derecho, heridas en las regiones frontal yoccipital de considerable extensión y conmoción cerebral.

El Juzgado entiende en el hecho.

Una riña y un tiro

La benemérita del puesto de Felanitx comunica al señor Gobernador, que a las 9 horas del día 16 se le presentó el vecino de dicha localidad Jaime Garcías Barceló, de 40 años, con domicilio en la casa de campo conocida por "Camp de Son Nadal", denunciando que el día anterior había sido objeto de maltrato de obra y agredido con un disparo de escopeta por parte de su sobrino, Francisco Bennasar Garcías, de 20 años, vecino de Felanitx.

El denunciante presentaba en distintas partes del cuerpo tres heridas producidas por instrumento contundente, de carácter leve. Le fueron curadas por el doctor don Miguel Rigo.

Dijo, además, que durante la lucha habida entre ambos rompieron la escopeta que llevaba el Bennasar la que se disparó en el momento de romperse explotando dos cartuchos que había en la recámara que no produjeron daño.

El hecho fué denunciado ante el Juzgado.

Delegación de Hacienda de Baleares

Libramientos al cobor para el 29 de Agosto.

Administración Principal de Correos, Ayuntamiento Ciudadela.

Notas del Carnet

PERSONALES

* Procedente de Barcelona ha llegado esta mañana nuestro distinguido amigo el abogado don Ricardo Samper y Vayá, hijo del Excmo. señor Presidente del Consejo de Ministros de la República Española.

El señor Samper, a quien hemos tenido el gusto de saludar personalmente, marcha esta tarde a Formentor donde pasará unos días, regresando seguidamente a Madrid.

Al darle la bienvenida deseamos le sea muy grata su estancia entre nosotros.

Don Elias Moral Arroyo, nuevo Delegado Jefe del Centro de Telégrafos de esta localidad, nos participa, en atento B. L. M. haberse posesionado de su cargo desde el cual se nos ofrece.

Agradecemos mucho la aención y al par que le felicitamos le ofrecemos también el apoyo de estas columnas para el mayor éxito del desempeño de su cargo.

* Acaban de obtener el Título de profesora de Corte y Confección sistema "Marí" con nota de Sobresaliente de Honor y Mención Honorable las señorias Catalina Salvá Rebassa y Jerónima Vallespir Muntaner, preparadas por la profesora de dicho sistema doña Margarita Sansó.

Les felicitamos por tal distinción.

* Por el Inspector de Higiene Pecuaria jubilado don Antonio Bosch, y su señora esposa, doña Antonia Abudo, ha sido pedida, para su hijo José, la mano de la bella señorita Catalina Muntaner Massanet.

La boda ha sido fijada para principios de invierno.

BALEAR - Miércoles a las 3 y media

Dos grandes producciones en Español

Reporter Detective

Un asunto lleno de intriga y palpitante interés

Una extraña aventura

¡Misterio! ¡Escalofriante! ¡Emoción!

Un programa doble que causará sensación

DE VIAJE

Después de pasar una temporada en los Pirineos y recorrer distintas poblaciones de Francia han regresado a esa la Sra. de Medina con sus hijas Catalina, M.ª Dolores, Juanita e hijo Pedrito.

* De Valencia han llegado hoy: don Pedro García, señor Carratalá, don José Perdes, don Miguel Estades y Sra., don Pedro Pujoda, don Pablo García, don Julio Monzo.

* De Barcelona llegaron esta mañana: don Luis Agell, don Juan Guardiola, don Antonio Pujades, don Juan Sastre, don Jaime Balsells, don José M.ª Martin.

* De Ciudadela han llegado: don Aurelio Villó ,don Francisco Pons, don Martín Garriga y D. Julio Sanló.

* En el "Ciudad de Barcelona„, para la Ciudad Condal embarcará esta noche el banquero y Diputado a Cortes don Juan March y Ordinas, acompañado de su Sra. e hijos.

* Para Ciudadela embarcarán: don Bartolomé Vives y don Pedro Sintes.

* Para Barcelona, tienen decidido viaje: don Santiago Llull, don Joaquín Izquierdo, don José Durán, don Jorge Domingo, don Mariano Oleza y familia, don Jaime Coll, don Roberto Rubio, don Joaquín Covas, don Mariano Alomar, don Ignacio Pastor y don José Mas.

RELIGIOSAS

PARA MAÑANA

SANTOS.—La Degollación de San Juan Bautista y San Niceas.

CUARENTA HORAS.—Concluyen en Santa Clara, consagradas a la Degollación de San Juan Bautista.

A las diez y media, Misa mayor con sermón por el Rdoo. señor don José Font y Arbós, Notario Eclesiástico.

A las siete de la tarde, Corona, Meditación, Te-Deum y reserva de S. D. M.

Empiezan en la Merced, en sufragio de un difunto.

A las seis y media Exposición del Stmo. y misas rezadas.

Al anochecer Rosario, ejercicio y reserva de S. D. M.

VISITA.—A la Virgen de Bellver, en Montesión.

MARITIMAS

ENTRADAS.—De Valencia, el "Mallorca„, capitán don F. Sastre.

De Ciudadela, el "Ciudadela„ capitán don J. Oliver.

De Barcelona, el "Ciudad de Barcelona, capitán don F. Nadal.

De Cabrera, el "Ciudad de Alcudia„, patrón don B. Cifre.

DESPACHADOS.—Para Ciudadela, el "Ciudadela„, capitán don J. Oliver.

Para Tarragona, el "Ciudad de Tarragona„, capitán don E. Caballero.

Para Barcelona el "Ciudad de Barcelona„, capitán don F. Nadal.

TIEMPO REINANTE.—En Palma.—Viento S. S. O. fresquito, mar rizada, cielo despejado.

De Teatros

LIRICO

Con extraordinario éxito se proyectaron ayer en este local las producciones tituladas "Rasputin" y "Nada más que un Gígolo„.

"Nada más que un Gígolo„ es una deliciosa comedia la cual da ocasión a que William Haines pueda lucir en ella sus cualidades artísticas.

En cuanto a "Rasputin y la Zarina" obtuvo el mismo éxito que el día de su estreno. La labor que en este film desarrollan John, Lionel y Ethel Barrymore es realmente magistral.

Este extraordinario programa únicamente se proyectará hasta mañana miércoles.

* *

Para el próximo jueves se anuncia la reposición de la superproducción titudada "El ídolo de las mujeres".

En este film aparece por primera vez en la pantana causando verdadera sensación en el mundo cinematográfico, el conocido "sportman" y boxeador de fama mundial, Max Baer junto con Myrna Loy que interpreta el rol de protagonista, haciéndonos vivir con intensa emoción los sufrimientos de una mujer que pone todo su amor en un hombre que llega a escalar los más altos pináculos de la gloria.

Cooperan en la fase deportiva de est aexcepcional producción nada menos que el campeón mundial de pesos pesados Primo Carnera y el ex campeón mundial de todas las categorías Jack Dempsey, los cuales se nos revelan como verdaderas estrellas cinematográficas.

Como complemento de program se proyectará el jueves la producción titulada "El hijo del destino" film interpretado por Ramón Novarro.

BALEAR

Para mañana miércoles y en sesiones de tres tarde a doce noche se estrena en este local un soberbio programa de cine a base de dos grandes producciones, dialogadas y cantadas las dos en español.

"Una extraña aventura„, película de amor y emoción y "Reporter Detective„ film emocionante y de un fuerte dramatismo.

No dudamos que con tan formidable programa se verán muy concurridas las sesiones del Balear.

Tauróffilas

POMPOFF Y THEDY CON SU NUEVO ESPECTACULO

La Empresa de la Plaza de Toros de Palma nos comunica que ha contratado para actuar en esta plaza el grandioso espectáculo cómico taurino Thedy-Lerin, que constituye la más notable atracción de este género que actúa en España.

Son base de este espectáculo los famosos clonws Pompoff y Thedy, tan conocidos y queridos de nuestro público, los cuales se presentarán en Palma con su nueva modalidad cómica taurina.

Los graciosos clonws además de presentar su espectáculo cómico lidian, acompañados de los hijos de Thedy, un bravo novillo que estoquea este último.

También forma parte del espectáculo la famosa cuadrilla cómica de Lerin, Charlot y el guardia torero.

Este espectáculo se presentará a nuestro público el día 8 de septiembre por la noche.

MAÑANA:

SANTORAL.—Se celebrará la festividad de la Degollación de San Juan Bautista.

CORREO MARITIMO.—A las 7 de la mañana llegará vapor correo de Barcelona.

A las 12 de la mañana saldrá vapor correo para Ibiza y Valencia.

A las 9 de la noche saldrá vapor correo para Barcelona.

MERCADO.—Se celebrará en Sineu.

LIRICO.—Sesiones de cine sonoro de 6 tarde a 12 noche.

BALEAR.—Sesiones de cine sonoro de 3 tarde a 12 noche.

CINES.—Moderno, Oriental y Rialto.

SE ALQUILA

Casa amueblada, jardín, baño-termosifon, agua coriente, calefacción central en la calle de Streseman número 4 (junto al Velódromo) también se alquilaría sin muebles. Informes: Palacio. 73.

BAR MACARENA

Todos los días actuación del simpático Transformista y gran cantador de Tangos argentinos MARIO D'ARSI.

Gran cuadro Flamenco y Varietés. 15 bellísimas señoritas acompañadas de la renombrada Orquestina Portas.

M.C.D. 2022

POR TELÉGRAFO

El Jefe del Gobierno y los consejeros de la Generalidad

Madrid 27 (11 n.)

La entrevista celebrada entre el Jefe del Gobierno y el Consejero de Hacienda de la Generalidad duró tres cuartos de hora.

El señor Martín Esteve dijo que accidentalmente hablaron de la Ley de Cultivos, haciendo el señor Samper diversas preguntas sobre la orientación que se dará al Reglamento.

Yo le dí cuenta, dijo, de cuanto hay. Creo que le complacieron mis respuestas.

El principal tema de la conversación versó sobre la labor de la Comisión mixta de traspasos.

El señor Samper me prometió influir para que se resuelvan rápidamente las propuestas, de acuerdo y a las aclaraciones que hay pendientes, que son unas quince.

Quizá en el Consejo de mañana se resuelva ya algún asunto tratado que ha sido la evaluación de los derechos reales con el objeto de fijar la cifra.

El señor Martín Esteve cree que el día 30 o el 31 estará aprobado el Reglamento de la Ley de cultivos, porque en esa fecha se econtrará en Barcelona el Consejero de Justicia señor Lluhí.

Han marchado a Barcelona los Consejeros de Gobernación y de Cultura, de la Generalidad.

Se disuelven unos grupos con camisa roja

Madrid, 27 (11 n.)

En el pueblo de Tomares la benemérita disolvió a un grupo de jóvenes socialistas que vestían camisa roja y una estrella en el pecho.

Llegaron procedentes de Sevilla.

Se detuvo a algunos de ellos. No se les ocuparon armas.

En la Casa del Pueblo manifestaron que se trataba de un grupo de quince afiliados a la Juventud socialista que dedican los domingos a hacer excursiones.

Se les disolvió cuando en unión de otros jóvenes socialistas de dicho pueblo compraban artículos de comer.

Mitin de la Unión Española de la Clase Media

Madrid, 27 (11 n.)

Oviedo.—En la mañana del domingo se celebró, en Gijón, un mitin organizado por la Unión Española de la Clase Media.

La concurrencia era numerosa.

Hablaron en primer término los señores Riesgo, de Gijón; el secretario de esta entidad, señor Babachano, y don Alfredo Aleis. Este último hizo una exposición detallada de los problemas que afectan a la clase media, aportando soluciones para remediarlos.

Se refirió a los contratos de arrendamiento, Instituto de Reforma Agraria, problema del paro, de la vivienda y de la Justicia, así como de lo observancia de las leyes por los Gobiernos en todas estas materias.

Se ocupó igualmente de los presupuestos.

Finalmente habló el señor Royo Villanova, que fué muy aplaudido.

Su discurso fué, como de costumbre, una crítica acerba del catalanismo.

Precisa—añadió — que todos los españoles se unan en un mismo ideal y este sólo puede ser España.

Refiriéndose a una posible crisis y a la formación de un Gobierno mayoritario dijo que si entra en él un catalanista él pasará a la oposición y tiene la seguridad de que muchos elementos derechistas imitarán su conducta.

Los oradores fueron muy aplaudidos.

Cogida de Belmonte

Madrid 27 (11 n.)

Málaga.—Esta tarde se celebra la segunda corrida de feria, lidiádose reses de Villamarta por Belmonte, Armillita y Ortega.

En el primero, Belmonte lancea colosalmente. Los quites, animadísimos.

Al intervenir Belmonte por segunda vez y rematar con media verónica reñidísima, el toro le engancha y le cornea en el suelo. Es trasladado a la enfermería en medio de gran emoción.

La cogida le produjo una conmoción cerebral y erosiones y contusiones en las piernas de pronostico reservado.

El «Conde Zeppelín» en Sevilla

Madrid 27 (11 n.)

Sevilla.—Según radio recibido por el representante de la Casa Zeppelín, el dirigible llegará hoy lunes, a media tarde.

Quedarán en Sevilla tres viajeros, y aquí tomarán pasaje otros para Alemania.

Hablando de los trabajos efectuados en el aeropuerto, el consignatario manifestó que cuando esté terminada la fábrica de gas proyectada, como la Casa Zeppelin tiene en construcción una aeronave de doble tamaño que el "Conde Zeppelin", y con las dos inaugurará un servicio regular durante todo el año, y que una vez exista en Sevilla la fábrica de gas, permitiendo a la aeronave aprovisionarse en cantidad suficiente, Sevilla será el aeropuerto terminal de Europa durante el invierno y estación de obligado aterrizaje en todas las épocas del año.

LA SALIDA

A las 6'00 tomó tierra el Zeppelín y se elevó nuna hora después.

Tomó tres pasajeros: El doctor Recasens, don Pablo Armero y el Consul de Dinamarca en Sevilla.

La maniobra se efectuó sin novedad.

La huelga de Mahón solucionada

Madrid, 28 (3 m.)

Esta madrugada manifestaron en el Ministerio de la Gobernación que se ha solucionado la huelga de Mahón aceptándose la fórmula propuesta por el Gobernador.

El Comité de huelga ha sido puesto en libertad así como los detenidos por efectuar coacciones.

Se ha acordado el nombramiento de una Comisión para que estudie una fórmula para dar colocación a todos los obreros parados, en el plazo de ocho días.

En el resto de España reina tranquilidad absoluta.

Un mitin izquierdista

DISCURSO DE MARCELINO DOMINGO

Madrid, 27 (11 n.)

Salamanca.—En el teatro Bretón se celebró un mitin de izquierda republicana.

Asistieron los ex ministros don Francisco Barnés y D. Marcelino Domingo.

Este pronunció un discurso diciendo que el Gobierno Azaña tenía que reprobarse de dos cosas: no prestigiar lo que hizo y no atender a aquellos que lo desprestigiaban.

Faltó constituir un Ministerio de Propaganda creado en todas las regímenes nuevos y hacer la Ley contra la difamación.

Terminó diciendo que la izquierda republicana no tiene apetencia del poder. Solo lo quiere cuando la opinión lo reclame.

Rusos y japoneses en Manchukuo

REDUCCION DE LOS PRESUPUESTOS DE GUERRA Y MARINA

Madrid, 27 (11 n.)

Tokío.—En una "interview" que publica el periódico "Jijis Himpo", el ministro de Hacienda japonés ha manifestado que no cree que nadie pueda pensar en una guerra con la U. R. S. S. o con los Estados Unidos.

El citado periódico expone, por su cuenta, la creencia de que el mencionado ministro tiene la intención de reducir severamente las evaluaciones de los presupuestos presentados por los ministros de la Guerra y de Marina.

DETENCION DE SETENTA FUNCIONARIOS SOVIETICOS

Londres.—Noticias procedentes de Manxuria anuncian que la policía ha detenido 70 funcionarios rusos del ferrocarril del Este chino.

En los domicilios de los funcionarios detenidos la policía parece haber descubierto documentos comprometedores para el Gobierno de los soviets, como también algunos fusiles, revólveres, granadas de mano que, según declaración de uno de los empleados, tenían que ser utilizadas contra el Gobierno manchú.

Se afirma que el ministro japonés de Negocios Extranjeros, señor Hirota, se referirá a este descubrimiento de armas en la respuesta que dará la semana próxima a la nota de protesta soviética.

ACUSACIONES AL GOBIERNO MANCHURIANO

Kharbin.—En un comunicado que el vicepresidente del Ferrocarril del Este chino señor Kuznetsov ha dirigido al presidente del Consejo de Administración y representante del Gobierno manchuriano señor Li-Chagoen, acusa al Gobierno manchuriano de falta de interés para poner fin al estado caótico en que se desenvuelve el ferrocarril.

En el comunicado se dice que en calidad de presidente del Consejo de Administración el representante de Manchuria sabe más que nadie en que condiciones trabajan los obreros y empleados del Ferrocarril y lo absurdo que son las acusaciones que se dirigen a ellos.

La nota pide que se hagan las oportunas diligencias para que las autoridades manchurianas acaben con las acusaciones absurdas y que se organicen guardias de vías para poner fin a los continuos ataques de que es víctima el tren.

MALOS TRATOS A LOS DETENIDOS

Moscou.—El comiashio de Negocios Extranjeros ha afirmado tener informaciones que aseuran que las declaraciones de los 70 nuevos detenidos en Manchuria han sido arrancadas a los prisioneros por medio de torturas inconfesables.

El ciudadaño Liwhodzc Yevski, detenido en la estación de Pogranitchnaya, ha sido apaleado durante tres horas.

Un drama en la playa

UNA JOVEN ARREBATADA POR UN TIBURON A LA VISTA DE LOS BAÑISTAS

Madrid, 27 (11 n.)

Fiume.— Cerca de Portoné se ha desarrollado un drama espantoso. Una muchacha estudiante, la señorita Zerka Pirine, de dieciseis años, residente en Lubliana, que pasaba el verano en Portoré, población situada a 12 kilómetros de Sussak, barrio de Fiume, fué a tomar el baño, y nadando, se alejó unos treinta metros de las redes que, por prudencia, circundan el establecimiento de baños.

Los bañistas oyeron un grito desgarrador y contemplaron aterrorizados a la joven Zerka en el momento en que era cogida por la cintura por un tiburón enorme, del cual pudieron ver perfectamente la cola y las aletas dorsales.

El tiburón desapareció casi inmediatamente con su presa, dejando sobre las aguas una gran mancha de sangre.

Los pescadores corrieron hacia el lugar del suceso en canoas automóvil pero no fué posible encontrar ni rastro de la señorita Zorka.

En estas playas no son raros los tiburones porque abundan en estos lugares las pesquerías de atún.

Los amigos de la joven estudiante han señalado a las autoridades yugoeslavas que hace algunos días, los padres de Zorka le escribieron una carta recomendándole la mayor prudencia en esas playas infestadas de tiburones. La carta decía que la madre de Zorka había visto en sueños a su hija en el momento de ser arrebatada por un tiburón enorme. La muchacha leyó sonriendo la carta a sus camaradas y manifestó que no concedía ninguna importancia a los escualos ni a los temores de sus padres.

La cuestión del Sarre

DISCURSO DE HITLER

Madrid, 27 (11 n.)

Coblenza.—Como estaba anunciado, hoy se ha celebrado en Ehrenbrestein, cerca de Coblenza, una gran manifestación organizada por el frente alemán del Sarre, a la que se calcula han asistido unas ochocientas mil personas.

Después de pronuunciar un discurso el Comisario del Gobierno del Reich para el Sarre, hizo uso de la palabra el canciller señor Hitler, quien refiriéndose especialmente a las tareas que tendrá que llevar a cabo el Reich después que el Sarre vuelva a Alemania, dijo que estas tareas son de dos órdenes, o sea carácter político y de carácter económico.

Políticamente, dijo, tndremos que efectuar la reconciliación de los partidos y económicamente, será preciso aportar remedio a la crisis actual.

Queremos que el 13 de enero de 1935, el 39 por ciento vote por Alemania y que, diez años más tarde, vote lo mismo el ciento por ciento.

El Sarre ha sido y sigue siendo la gran cuestión litigiosa entre Francia y Alemania, y esperamos que después se podrá reanudar la paz entre las dos partes.

Nuestro deseo sería que el 14 de enero, las campanas repiquen no solamente para anunciar la vuelta del Sarre a Alemania, sino para celebrar la paz.

Para lograr esto—terminó diciendo—yo os invito a todos a conduciros, antes que todo, como buenos alemanes.

El discurso del señor Hitler fué acogido con aclamaciones formidables, cantándose después el Himno alemán.

Von Papen, que debía haber hecho uso de la palabra en esta reunión, no ha podido asistir, por encontrarse indispuesto.

Ecos varios

SUBSECRETARIO QUE DIMITE

Madrid, 27 (11 n.)

Eu Subsecretario de Justicia, señor López Barrosa ha dimitido el cargo, con carácter irrevocable, habiéndosele aceptado la dimisión.

Probablemente en el Consejo de mañana se designará a su sustituto.

INAUGURACION DE UN NUEVO CUARTEL

Madrid, 27 (11 n.)

Con asistencia del Alcalde de Madrid, el Jefe superior de policía y varios concejales se ha inaugurado en la Casa de Campo, el nuevo cuartel del escuadrón de la guardia municipal, que en tiempo de la Monarquía se dedicaba a cuadra de los caballos de carreras del Duque de Toledo.

Los asistentes al acto recorrieron todas las dependencias.

ACTITUD DEL ALCALDE DE SAN SEBASTIAN

San Sebastián.—El Alcalde de esta ciudad ha manifestado que por la delicada situación del país vasco no asistirá a la reunión que en breve celebrará la Unión de municipios españoles.

Anunció que mañana se acordará el sitio donde se celebrará la Asamblea de parlamentarios.

BOTADURA DEL "ZACATECAS"

Cádiz.—Ha sido botado el buque transporte "Zacatecas" con destino a Méjico.

Asistieron las autoridades. Se vitoreó a España y a Méjico.

Por la noche se celebró una comida en honor de las personalidades mejicanas que han asistido al acto.

DESGRACIA EN UNA CARRETERA.

Vigo.—En la carretera de Bayona cuando se despedían dos amigos, llegó un auto y los arrolló, matando a Bernardo Covago.

El auto cayó por un talud incendiándose.

Al conductor le salvaron varias personas que acudieron en su auxilio.

UNA SALVAJADA

Oviedo.—En la carretera de Mieres a Santillano unos desconocidos atravesaron unos postes en la carretera.

Al pasar una camioneta de viajeros chocó contra el obstáculo, estrellándose contra un muro.

Ha resultado muerto Benjamín Fernández. Otros siete viajeros sufrieron heridas gravísimas.

La benemérita busca a los autores de la salvajada.

UN MENDIGO... QUE NO ES MENDIGO, PERO SI ATRACADOR

Sevilla.—En las cercanías de Carmona un auto ocupado con turistas se detuvo en la carretera.

Entonces se presentó un individuo pidiendo limosna, negándose a darla.

Poco después reapareció el mendigo con otros dos individuos, los cuales encañonaron una escopeta a los viajeros, exigiéndoles dinero.

Los extranjeros les dieron varios billetes de cien francos.

Entonces los atracadores huyeron.

DESGRACIA EN UNA CAPEA

Valencia.—En el pueblo de Albalat de Riera, durante una capea, una vaquilla cogió al vecino Vicente Pastor, dándole una cornada interesándole un pulmón. Está en estado grave.

Teruel.—En distintos pueblos del partido de Rubirlos, de Mora, han descargado varias trombas de agua y fuertes granuizadas, inundando las vegas.

Se han perdido las cosechas.

Los vecinos cansados son conside

Los daños causados son considerables.

UN INCENDIO

Avila.—En la calle de Valladolid se declaró un violento incendio.

Los bomberos tardaron en llegar carca de una hora.

En vista de la tardanza en llegar el servicio de incendios, el vecindario penetró en el parque de bomberos, apoderándose del material de extinción y obligando al chofer de servicio municipal a que condujera el algibe de agua al lugar del siniestro.

Cuando llegaron los bomberos se les acogió con una pita imponente.

Las llamas destruyeron dos casas.

Durante los trabajos de extinción se cayó desde un tejado un joven de 19 años, hiriéndose de consideración.

CHOQUE DE DOS TRENES

Tarragona.—En la línea férrea La Cana, en una curva existente entre las estaciones de Pedrea y Pla chocaron dos trenes, estallando un motor de gasolina.

En una motora se declaró un incendio, propagándose a los coches de viajeros.

Resultaron dos heridos de pronóstico reservado y doce leves.

EL DIRECTOR GENERAL DE SEGURIDAD EN SAN SEBASTIAN

San Sebastián.—E lDirector general de Seguridad cambió impresiones con el Gobernador acerca de la cuestión de los Ayuntamientos.

Después el señor Valdivia, revisó el alojamiento de los guardias de Seguridad.

El señor Valdivia dijo que en Bilbao hay aparente tranquilidad, negándose a comentar la cuestión política, por considerarla cuestión política.

LOS ROBOS EN LOS TRENES

La Guardia civil de las Pañuelas ha detenido a diez individuos que formaban una banda que se dedicaba a robar en los trenes. Se ha recuperado gran parte de los géneros robados.

UNA MADRE DEGÜELLA A SU HIJA AL NACER

En el puente de Vallecas, la convienta Modesta Sánchez, dió a luz una niña, degollándola con un cuchillo. Fué detenida.

Extranjero

EL PARO FORZOSO EN NORTEAMERICA HA DISMINUIDO DESDE QUE OCUPA LA PRESIDENCIA EL SEÑOR ROOSEVELT

Madrid, 27 (11 n.)

Washington.—Desde que Mr. Roosevelt ocupa la presidencia de la República, el número de obreros en paro forzoso ha disminuído en 4.millones 120.000, según el informe del señor Richberg. Este informe menciona también una mejora en los negocios gracias a la influencia de N. R. A.

EL CADAVER DEL MARISCAL LYAUTEY.—¿SERA ENTERRADO EN RABAT?

París.—La Academia de Ciencias Coloniales anuncia que se propone que sea una realidad el deseo del difunto mariscal Lyautey de ser enterrado en Rabat. Bajo la iniciativa de la Academia de Ciencias coloniales y de la Asociacin "Amigos de Lyautey,,, y de acuerdo con la familia del mariscal y el Residente General de Francia, ha quedado constituído un Comité, bajo la presidencia del historiador y académico señor Gabriel Hanotaux. Este Comité podía también encargarse del proyecto de erigir una estatua ecuestre del mariscal Lyautey en Casablanca. Se ha hecho ya las gestiones para obtener el alto patronato del Presidente de la República, del Sultán y de las autoridades francesas y marroquíes.

NO HAY PACTO SECRETO ENTRE ALEMANIA Y POLONIA

Madrid 27 (11 n.)

Varsovia.—La Agencia Patt publica un comunicado en el que desmiente la información publicada por el "Echo de París", como procedente de Berlín, acerca de unas supuestas negociaciones para la conclusión de un Tratado de comercio polaco-alemán, que se

A todos nuestros abonados que adquieran una plancha eléctrica durante esta oferta limitada, le bonificaremos Ptas. 1'95, si devuelve una plancha vieja (ésta puede ser de hierro, eléctrica o cualquier clase, siempre que se haya utilizado para planchar ropa).

EJEMPLO: Una plancha eléctrica que vale Ptas. 14'25 puede Ud. comprarla ahora por Ptas. 12'30 (si devuelve una vieja).

DAMOS DINERO POR ALGO QUE NO TIENE NINGUN VALOR

Solicite su plancha en una de nuestras Salas de Demostraciones o a cualquiera de nuestros empleados.

Nos cuidamos de entregársela y al mismo tiempo recojemos la vieja.

DAMOS DINERO POR ALGO QUE NO TIENE NINGUN VALOR

Economice Ptas. 1'95.

Efectúe el cambio ahora.

Gas y Electricidad, S. A.

M.C.D. 2022

dichas informaciones contenía una cláusula secreta estipulando la neutralidad de Polonio en el caso de que estallara un conflicto en el que interviniera Alemania.

Tales rumores—agrega el comunicado—lanzados por determinada organización de prensa francesa, con propósitos solo conocidos por ella, son absolutamente falsos.

Las supuestas negociaciones no existen y ni siquiera merecen que se tome shrdl shrd shrd shrd cm fcm shrdlhr

Las supuestas negociaciones no existen y ni siquiera merecen que se tome el asunto en serio, como lo ha confirmado por otra parte la agencia Reuter, que al mismo tiempo cita el criterio de los círculos competentes franceses.

LA GUERRA EN EL CHACO

Asuncin.—Un comunicado del ministerio de la Defensa Nacional dice: "Nos hemos apoderadóóo del fortín Ybairan haciendo grandes destrozos en el enemigo. Han quedado prisioneros cinco oficiales y 160 soldados. Nos hemos apoderado también de importante botín.

FABRA

De Barcelona

REGRESO DEL PRESIDENTE

Barcelona 28 (6 m.)

A las doce de esta mañana llegó procedente de Lloret el Presidente de la Generalidad señor Companys, a quien poco después visitaron el jefe de la minoria de Esquerra en las Cortes de la República, señor Santaló, el alcalde de Barcelona, señor Pí y Sunyer; el presidente del Parlamento Catalán, señor Casasnovas y los diputados señores Tauler, Mestres y Galés.

El Presidente sostuvo también una larga conferencia por teléfono con el consejero de Hacienda señor Martin Esteve, que se encuentra en Madrid.

REGRESO DE DOS CONSEJEROS

En el expreso de esta mañana llegaron de Madrid el consejero interino de Gobernación señor Dencás y el consejero de Cultura señor Gassol. Este saldrá mañana para Mallorca con objeto de asistir en representación del Presidente de la Generalidad a las fiestas del Centenario del Fundador de San Francisco de California, Fray Junípero Serra, que se celebrarán en aquella isla, su tierra natal.

VARIAS NOTICIAS

El Secretario de la Presidencia, señor Alavedra, al recibir este mediodía a los periodistas les manifestó que mañana llegará a nuestra ciudad el ministro del Interior de Francia M. Sarraut, a quien recibirá en representación del Presidente de la Generalidad el consejero interino de Gobernación, señor Dencás.

También nos dijo el señor Alavedra que el próximo día 29 llegará a Barcelona el embajador del Brasil en España con motivo de la estancia en nuestro puerto de u buque de guerra de aquel país.

El señor Alavedra a preguntas de un reporter dijo también que el diputado vasco señor Monzón no había estado en la Generalidad, pero que había solicitado por conducto del Secretario de la Esquerra, señor Tauler, ser recibido por el Presidente de la Generalidad.

Cuando los periodistas abandonaban el despacho de la Presidencia el señor Companys estaba confereciando con el diputado a Cortes señor Tomás y Piera, el cual fué a saludarshrdluhrdetra, el cual fué a darle cuenta del viaje que había realizado a Alcalá de Chisbert con objeto de asistir a la inauguración de unos Grupos Escolares.

ANUNCIO DE HUELGA

El Sidicato Regional de Trabajadores de la Campsa, en Cataluña, ha hecho entrega al consepjero de Trabajo del Gobierno de la Generalidad de Cataluña del oficio anunciando la huelga general en todo Cataluña para el día 31 del corriente. Alega el Sindicato que la Campsa se niega a admitir unas nuevas bases de trabajo acordadas en el primer Congreso que celebró el Sindicato.

El Consejero de Trabajo interviene de una manera activa con objeto de evitar que se produzca el conflicto.

HERIDO POR ARMA DE FUEGO

En la Casa de Socorro de la calle de Barbará, ha acudido en demanda de asistencia, un individuo que ha dicho llamarse Juan Pladevalls, de 43 años, el cual presentaba una herida por arma de fuego en la región superficial torácica, de pronóstico reservado. El paciente ha manifestado que cuando pasaba por la Avenida de Francisco Layret, al encontrarse en las inmediaciones del Music-hall Pompeya, ha oído una detonación y se ha sentido herido, ignorando si fué objeto de una agresión o si la herida que presenta fué consecuencia de un rebote de bala.

ESTALLA UN BALON DE OXIGENO Y CAUSA SEIS HERIDOS

En la calle de Cambios Viejos, dos, bajos, tieda de granos ,propiedad de don Brtolomé Ferrer Grau, de 46 años, se encuentra gravemente enfermo un pariente de éste llamado Bartolomé Ferrer, por lo que los médicos han recetado le fueran suministradas inhalaciones de oxígeno, habiendo sido llevado a la mencionada casa un bidón llevado a la mencionada casa un balón de oxígeno, el cual ha sido colocado en el cuarto del efermo.

Cuando había en dicho aposento varios familiares, uno de ellos inadvertidamente ha acercado un cigarrillo encendido a dicho balón, el cual ha hecho explosión, resultando con quemaduras, Lorenzo Blanche Portells, de 22 años, de pronóstico leve; Madrona Ferrer Grau ,de 20 años, reservado; Concepción Cuadras Vilaseca, de 43 años, reservado; Alfonso Marcó Ros, de 49 años, leve; José Ferrer Grau, de 22, reservado y Lola Ferrer Grau, de 46, grave.

Los heridos, después de ser asistidos, unos en el dispensario del Puerto y otro en el de las Casas Consistoriales, han pasado a su domicilio, a excepción de José Ferrer y Lola Ferrer, que han sido trasladados al Hospital de San Pablo.

AGRESION EN LA CARCEL

En la Cárcel, un recluso ha agredido con un arma contundente a otro recluso llamado Vicente Boronat, mientras estaba durmiendo en el taller número 3, produciéndole diversas heridas de consideración, por lo que ha tenido que ser internado en la enfermería.

Los funcioarios de la Cárcel practican activas gestiones para desepbrir a lautor de la agresión y conocer los móviles de la misma.

ALOCUCION DEL PRESIDENTE DEL INSTITUTO AGRICOLA CATALAN

Sigue el entusiasmo de los propietarios agrícolas de Cataluña para asistir a la Asamblea de Defensa Agrícola que se celebrará en Madrid el día 8 de Septiembre próximo, organizada por el Instituto Agrícola Catalán de San Isidro, con la cooperación del Comité de Enlace de las entidades agropecuarias de España.

El presidente del Instituto Agrícola Catalán de San Isidro, ha hecho pública una alocución, dirigida a los propietarios agrícolas de Cataluña, en la que después de hacer resaltar la inefable trascendencia de este acto, pide a todos los propietarios agrícolas de Cataluña su cooperación y concurso.

Añade dicha alocución, entre otras osas, que agotados todos los recursos para conseguir que la Generalidad de aCtaluña, abandonando la demagogía como constante táctica, empleada solamente para fines de proselitismo, enmendase sus errores, dictase leyes justas y dentro su competencia impusiese el imperio de la legítima ley, administrase Justicia imparcialmente, persiguiese a los delincuentes y devolviese la paz tradicional al campo de Cataluña, perturbada por sus más destacados políticos, sin haberse logrado otra cosa que la persecución de que era víctima la Propiedad, se extendiese a los propios propietarios.

Termina la alocución diciendo: Para defender, pues, esta causa "pairal,,; para defender a Cataluña a pesar de los que, alardeando de catalanistas, son los verdaderos arruinadores de Cataluña, yo, vuestro presidente, os pido que todos, como un solo hombre, acudáis a la Asamblea de Defensa Agrícola que, D. m., tendr áefecto en Madrid, en el Cine Monumental, el día 8 de Septiembre próximo, inscribiéndoos en el Instituto Agrícola Catalán de San Isidro antes del día primero de Septiembre.

Ultimos Telegramas

DISTINCION A HINDEMBURG

Madrid, 28 (12'30 t.)

Berlín.—Hitler ha concedido como Título póstumo, la Cruz de los ex-Combatientes, a Hindemburg, en recuerdo de haber sido comandante en jefe de los ejércitos alemanes.

VISTA DE UNA CAUSA

Bucarest.— Se ha visto la causa por propaganda ilegal, seguida contra 29 miembros de la Guardia de Hierro, el exdiputado Stelesco y el agitador fascista Gare. Este y Stelesco han sido condenados a año y medio y dos años de prisión respectivamente, y los restantes lo han sido a seis meses.

CASINO ASALTADO

El Ferrol.—El Casino de Arés fué asaltado por cuatro individuos quienes se llevaron el dinero que había en caja y varios objetos.

La benemérita detuvo a los cuatro.

INCENDIO

Ratisbona.—Un incendio ha destruido parte del pueblecito de Geisling.

Ha sido detenido un campesino que provocó el incendio por venganza.

ACCIDENTE DEL TRABAJO

Varsovia.—En Ozorkon unos obreros derribaron una chimenea.

Esta se desplomó aplastando a seis obreros.

DETENIDOS

Moscú.— Dícese que las familias de los empleados soviéticos del ferrocarril del Este chino, han sido encarcelados.

REUNION DEL DIRECTORIO DEL PARTIDO REPUBLICANO NACIONAL

Madrid, 28 (2 t.)

Esta tarde se reunirá en Madrid el Directorio del partido republicano nacional presidido por el señor Sánchez Román, para tratar asuntos relacionados con la fusión.

Son esperados con interés los acuerdos que sean adoptados y la nota que se dice será facilitada al final, pues, las opiniones para la fusión se muestran muy divididas así en el seno del partido como entre el directorio.

UN SUICIDIO HORROSO

Tampa.—Un obrero sin trabajo se ha suicidado desnudándose totalmente, metiéndose luego en un enjambre de abejas.

Murió al poco rato preso de horribles sufrimientos, siendo vanos los esfuerzos de los médicos para salvarlo.

Se insiste en que se planteará la crisis

COMENTARIOS QUE SE HACEN

Madrid 28 (11 m.)

Aunque han vuelto a circular rumores de una crisis cercana, todos los informes parecen demostrar que la cuestión política no se tratará por ahora, por el Gobierno.

Siguen en pie los pleitos catalán y vasco y además los presupuestos hay necesidad de dejarlos preparados.

Muchos insisten en decir que la cuestión política no se planteará hasta la segunda quincena de septiembre.

Otros insisten también en decir que la crisis no se planteará sino en el parlamento, si se derrotase al Gobierno.

Pero hay también otros políticos y periódicos que creen no se presentará a las Cortes, principalmente por el disgusto de los radicales que no se avienen a que haya gentes que hablen de que no gobierna el señor Lerroux porque se le ha puesto cierto veto.

Muchos radicales consideran el actual Gobierno en la segunda etapa parlamentaria que sería tanto como conformarse con ese pretendido veto.

Por ello se espera con gran interés la próxima reunión del comité del partido.

El propio señor Lerroux fijará la fecha de dicha reunión en que quedará despejada esta incógnita.

Muchos comentaristas políticos consideran que caso de llegar el Gobierno a las Cortes, sería derrotado en las primeras sesiones. Además de la oposición de las izquierdas, hay que advertir que las derechas estarían debilitadas por su apoyo al Gobierno y la actuación de éste en los conflictos vasco y catalán, pues aunque se solucionen favorablemente para el prestigio del Estado siempre le censurarían por el procedimiento empleado.

Además hay muchos derechistas disgustados por la aplicación de la ley de Reforma Agraria, llegándose a decir que incluso entre los mismos radicales los había que no mostrarían gran entusiasmo en favor del Gobierno pues están disgustados por no ver a su jefe en el banco azul.

Desde luego las primeras sesiones parlamentarias serán muy movidas por la serie de problemas políticos que se plantearán como consecuencia de lo ocurrido durante las vacaciones. Por ello hay muchos que creen preferible que la crisis se produzca antes para que acuda a las Cortes un Gobierno fuerte con Lerroux a la cabeza, participando de él los agrarios y los cedistas para hacer frente a esos embates y realizar una política positiva en el Parlamento.

Sobre el Consejo de hoy

OTROS ASUNTOS

Madrid 28 (12 t.)

El Consejo de hoy será dedicado principalmente al examen de las peticiones formuladas por los Consejeros de la Generalidad, durante su estancia en Madrid, sobre traspasos de servicios.

También el Ministro de la Gobernación informará sobre el asunto vasco y sobre el proyecto de filiación de menores en las organizaciones políticas.

Seguramente quedará dicho proyecto aprobado pues sus principales bases ya las conocen los ministros, quienes, además, las aceptaron.

EL PLEITO CATALAN

El señor Samper dará a conocer al Consejo los informes que tiene sobre el pleito catalán, reiterando las noticias que ha venido repitiendo en el sentido de que el Reglamento para la Ley de Cultivos está ajustado en un todo a la Constitución y al Estatuto. Según parece estará terminado antes de que finalice este mes.

En sus entrevistas con los Consejeros de la Generalidad, ha añadido. que ha podido comprobar que el asunto está en marcha.

LO QUE DIRA EL SR. SALAZAR ALONSO

El señor Salazar Alonso dará cuenta de los propósitos que parece que tienen los elementos vascos de celebrar la anunciada reuión en momento y sitio oportuno.

El Gobierno, sin embargo, mantiene su decisión de impedirla a toda costa, donde y como sea. Además la posición del Gobierno en vista de la persistente rebeldía de los vascos es de no entablar el menor diálogo con ellos y no tratará mientras no desaparezca total mente el referido estado de rebeldía.

PREGUNTAN LOS PERIODISTAS

Preguntado, anoche, por los periodistas, el señor Salazar Alonso, sobre si tenía nuevas noticias relativas al pleito vasco, contestó que no había ninguna.

Le fueron enseñadas las declaraciones del Alcalde de San Sebastián diciendo que la Asamblea de parlamentarios y de municipios sería celebrada oportunamente a lo que replicó el señor Salazar Alonso: —No será celebrada dicha Asamblea mientras yo esté en el Ministerio de la Gobernación. Tengo tomadas las medidas ecesarias para impedirlo; puede ser que tres o cuatro parlamentarios se reunan en una casa particular por sorpresa, pero, no les quep a Vds. la menor duda que si la policía se entera obrará en consecuencia y sin contemplaciones por significada que la persona sea.

Los vascos lo primero que tienen que hacer es someterse a la autoridad y acatar la Ley ,después ya hablaremos de lo demás. Mientras tanto, y, como ya he dicho bastantes veces el Gobierno está firmemente dispuesto a impedir cualquier trasgresión de sus órdenes.

LIRICO Jueves

Otro programa cumbre

El campeón de los cuerpo a cuerpo.

IDOLO DE LAS MUJERES

Como complemento de programa

EL HIJO DEL DESTINO

por RAMON NOVARRO

Dos films Metro Goldwyn Mayer

La juventud socialista contra un Decreto

Madrid 28 (1 t.)

La Juventud Socialista ha publicado un manifiesto protestando contra el propósito del Gobierno sobre filiación de los menores en las organizaciones políticas y sociales. Con ello consideran que se trata de disolver a las Juventudes y aseguran que tales propósitos no prevalecerán y que dichas Juventudes proletarias se aprestarán a una lucha cruenta contra este estado burgués al que combatirán por todos los medios.

Terminan anunciando una manifestación monstruo que exprese la repulsa contra el decreto que prepara el Gobierno.

"El Socialista" hablando de este proyecto dice que hoy no hay Ley ni precepto que autorice las trabas que seducen al Ministro con respecto a los menores para que actuen en política.

También dice el referido diario, que ayer fué abonada al Juzgado la primera multa de 5.000 pesetas impuesta al periódico, más 34'50 pesetas por costas.

Las negociaciones de España con el Vaticano

Roma. — El señor Pita Romero fué recibido el sábado por el Secretario de Estado Monseñor Pacelli.

Esta entrevista desmiente la información publicada por los diarios, según la cual habían fracasado las negociaciones de España con la Santa Sede; por el contrario parece que ha entrado en la mayor actividad, aunque es cierto que se presentan algunas dificultades procedentes de que numerosas disposiciones legislativas españolas son inaceptables para la Iglesia.

Entre ellas figura la Ley de la Constitución que no puede derogarse, por simples leyes ordinarias y no es fácil encontrar un camino con el resultado que se desea. Sin embargo, el Gobierno español parece animado para vencer las dificultades. De una y otra parte se mantiene la esperanza de que se llegará a un resultado satisfactorio en la discusión antes del día 23 de septiembre, día en que el Cardenal Secretario de Estado saldrá para Buenos Aires con el objeto de asistir al Congreso Eucarístico que se celebrará en aquella capital.

La «Gaceta»

Madrid 28 (2 t.)

En la "Gaceta" de hoy se publican las disposiciones siguientes:

Ordenando que en ausencia del vicealmirante don Javier Salas se encargue del despacho de los asuntos del Estado Mayor de la Armada el Contralmirante don Miguel Mier.

Disponiendo que se abra, en el Ministerio de Marina una información pública entre las entidades interesadas en los asuntos que trata del anteproyecto de la Ley de Pesca marítima, para que informen y aporten orientaciones beneficiosas para el fomento y desarrollo de la industria de pesca.

Disponiendo que para la campaña contra las ratas que se ha de realizar en las zonas marítimas y terrestres se giren las cantidades que se indican, correspondiendo a la estación Sanitaria de Palma de Mallorca, 1500 pesetas.

ASUNTOS DE BALEARES

VACANTE DE UNA PLAZA DE TORRERO

Madrid 28 (2 t.)

En la "Gaceta" de hoy se publica una disposición anunciando la provisión de la vacante de la plaza de torrero del faro aislado de la Isla del Aire (Menorca).

BOLSA DE BARCELONA

OPERACIONES A PLAZOS	
Nortes.	43'05
Alicantes.	32'90
Gas E.	107'50
S. Española Minas Rif.	48'65
Unión Esp. Explosivos.	103'50
Banco Hispano Colonial.	43'35
C. H. A. de E. (chade).	337'00
Aguas de Barcelona.	158'85
OPERACIONES AL CONTADO	
Acciones pref. Teleónica.	105'75
CAMBIOS EXTRANJEROS	
Francos.	48'45
Id. suizos.	240'20
Liras.	63'20
Libras esterlinas.	36'85
Dollars.	7'29

28—8—34.

EXTRANJERO

Madrid, 28 (2 t.)

(Urgente)

LONDRES	
Pesetas.	3657
Dolares.	50556
Francos.	7578
PARIS	
Pesetas.	20725
Dolares.	14982
Libras.	7576

FABRA

Obsequio de la MALLORCA DEVELOPMENT CO. Para fines de publicidad solamente, y durante un periodo ilimitado. Se dará solamente un lote a cada persona

En MALLORCA se dan parcelas de terreno GRATIS

Nos reservamos el derecho de anular esta oferta en cualquier época y sin aviso. Las personas que no sean mayores de edad no pueden participar en este Concurso.

¿Puede Vd. resolver este problema?

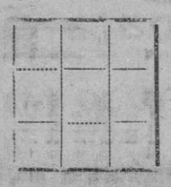

En este caso podría ganar un hermoso lote de terreno en MALLORCA

Llene los 9 cuadros con, por lo menos, tres números diferentes, de tal manera que los totales, tanto horizontal, vertical y diagonalmente den cada uno la suma de quince.

Envíe este cupón inmediatamente con la solución y avisaremos a Vd. si ha ganado o no un lote gratis en MALLORCA.

Razón: Centro de Anuncios P. Sta. Eulalia, 10

Mi nombre es... ... ...
Dirección ... ...
Nacionalidad ... ...
Estado ... ... Edad ... ...

INCA

AVISO IMPORTANTE

En vista de las numerosas demandas de parcelas de terreno que recibe la MALLORCA DEVELOPMENT C.º ha decidido dedicar especialmente a los habitantes de Inca interesados en la opción de parcelas el próximo sábado día 1.º Septiembre de 10 a 1 y de 3 a 7 en el Centro de Anuncios plaza Sta. Eulalia, 10. Palma.

MAQUINA DE COSER

se vende. Razón: Café Carmen, de 4 a 6.

M.C.D. 2022

SE VENDE

Cochecito de lisiado semi nuevo. Informarán: Teatro Balear, 71, café.

EXCURSIONES

en autocar de 15 pasajeros a 0'90 céntimos km. Informes: Riera 20 y 34. Palma. (4566

CARNETS DE CHOFER
Tramitación rápida
Agencia OLIVER
S. Jaime, 9. PALMA

Se venden solares

En el Fornet cerca Escuela Graduada al contado y a plazos. Informes: de 10 a 12 y de 2 a 4 en el mismo Fornet. (1641

GARAGE AMERICANO

Reparación, compra y venta de cubiertas y cámaras usadas. Vilanova núm. 8.

¿ATENCION?

Desea Vd. aprender con rapidez, a la perfección, y verdadera práctica la TENEDURIA DE LIBROS, acuda a Nicolás de Pax, 50. (Cerca clínica Valdés). (4572

UNGUENTO UNIVERSAL
LOS GRANOS - PANADIZOS - PANALES - TUMORES - GOLONDRINOS - FISTULAS - LLAGAS - ULCERAS - CARIES DE LOS HUESOS - ABCESOS - ESCROFULOSOS ETC. ETC.
SON CURADOS EN BREVISIMO TIEMPO CON ESTE PRIVILEGIADO REMEDIO

D. MIGUEL FORTEZA FUSTER
Palma de Mallorca
Depositario

CAJA DE CAUDALES

se vende. Razón Plaza Sta. Eulalia, 10.

EMPAPELADORES

hay disponible partida de periódicos usados. Razón Plaza Sta. Eulalia, 10.

PARA ALQUILAR

piso grande, 9 habitaciones. Anselmo Clavé, 27. Informes: Sindicato, 213, 2.º (4644

CAMION

Para mudanzas y toda clase de trasportes. Informes P.ª S. Francisco, carpintería. (4654

B. S. A. 4 HP.

con sidecar y en perfecto estado. Vende particular por ausentarse, por 850 pesetas a toda prueba. Razón: Garage Español, c. J. Anselmo Clavé, 7. (4653

SE VENDE

piso en punto muy céntrico. Razón: plaza Sta. Eulalia, 10. (4652

MUCHACHO

Falta 15 o 16 años. Bar Dandy Kiosco del Mirador. (4651

GALGO

Se ha extraviado uno joven color blanco y con una mancha rubia en la espalda. Se gratificará el hallazgo en el Bar Buenavista, plaza García Orell, Son Cok.

SE DESEAN

dos jóvenes para vivir como en familia. Calle Calatrava, núm. 6, 1.º (4649

¿Para qué hacer la cocina en casa?

Vamos al Jardín - Restaurant SOL Y SOMBRA. Terreno, 6. Menú, 2 pesetas. Comidas --- Cenas --- Café---Té. (4625

Pensión Mallorquina

Comida sana y abundante Limpieza en todo.
Pensión completa desde 6 ptas.
Informes: Sagasta, 23.—Madrid.

VENDERIA

casa recién construida con 7'50 metros de terreno poblado de árboles frutales, y agua, en el Predio Son Ferriol. Informes: Calle Sindicato, 136, 1.º (4603

Dancing Venta Eritaña

El Cabaret de la alegría

15 ALEGRES TANGUISTAS 15

Todos los días gran éxito de los grandes imitadores **Bienert y Alonso**

Juventud, Alegría y Lujoso vestuario 4 Happí Boys 4 Teléfono 2715

EL LOCAL MAS FRESCO DE PALMA

CALLICIDA PIZA

Extirpa rapidamente sin dolor ni molestia los callos y durezas.
Es curioso; no motiva los inconvenientes de otros emplastos y de los líquidos, en general.
Es económico: 1'25 PESETAS. De venta en Palma: Farmacia Rover, y en Barcelona: Farmacia de Don J. Bosch, Plaza del Pino, 6, y principales España y América

MUEBLES

Ahorren tiempo y dinero comprándolos en Honderos núm. 72 - Palma (4643

VENDO

Coche sedán 11 H. P. y Citroen B. 14, y acepto cambios con camiones. Informes: Bala Roja, 5, Calatrava. (4655

Se vende casa en el Terreno

espaciosa, 5 dormitorios, sitio céntrico. Avenida 14 Abril, parada tranvía, agua de lluvia superior y a presión, jardín, etcétera. Razón Plaza Sta. Eulalia, 10.

SE VENDE

Manual práctico del Comerciante

y del dependiente de comercio, dos tomos, completamente nuevos. Autor Emilio Oliver. Razón: Plaza Sta. Eulalia, 10.

COLMADO

se VENDE el del MERCADO DE LOS HORTELANOS. Informes: En el mismo local. (4630

EL CONSULTOR del Tenedor de libros

de Emilio Oliver Castañer. Dos tomos encuadernados, precio ventajoso. Razón: Plaza Sta. Eulalia, 10.

VENDERIA

una vagoneta usada en buen estado y 70 metros vía nueva. Para precios, calle Baratillo, 13 1º. (4605

VENDO CASA

3 cuartos grandes, 2 pequeños, baño, cocina, galería, jardín con árboles. Escultor Galmés.103. (4612

APROVECHE

últimos días de precios bajos por LIQUIDACION sillones MIMBRE, todos modelos. Nos quedan unos pocos.
MUEBLES GINARD
Santo Domingo, 48. (4564

Vendo Citroen 10 HP. B. 14

Sedan en perfecto estado y a prueba Calle Reina Constanza, 10. Carretera Lluchmayor. Palma. (4640

CRIADA

se necesita de 25 a 35 años, que sepa cocinar. Presentarse: Calle 31 Diciembre, 33. piso 6º (Villa Goya) F. B. (4641

SE OFRECE

chófer práctico y discreto. Escribir al núm. 4642. Plaza Sta. Eulalia, 10. (4642

VERDADERA GANGA

vendo una camioneta Donnet Zedel barata a toda prueba. Para informes: Avenida Conde de Sallent, 41, 2.º, 2ª

SE VENDEN

Finca moderna de 5 rentas y otra en construcción de 8 rentas. Limpias de gravamen. Trato directo. Informes: Fermín Galán, 120. (4646

SRTA. EXTRANJERA

desea alquilar piso pequeño o habitación amueblada con derecho a cocina y baño en Palma. Razón Plaza Sta. Eulalia, 10. (4645

VENDO AUTO

descapotable, 4 plazas 7/9 H. P., en perfecto estado de funcionamiento. Tiene las cuatro ruedas completamente nuevas. Precio 2.000 ptas. Informes: Luis Martí, 50 1.º, de 1 a 2 tarde. (4550

CARNETS DE CHOFER Y LICENCIAS DE CAZA

Se facilita auto enseñanza a conducir.
Trámitanse en cinco días sin recargo.—Agencia matriculada Roca, Santo Domingo, 18. Teléfono 1544

SE ALQUILAN

varios locales, nuevos propios para garage o industria, en calle Honderos. Informes: Café Sánchez. (3684

PISO GRANDE

amueblado y con bajada al mar, se alquila. Razón: Armadams, 101. (4488

Persianas económicas

Fabricación esmerada de persianas, vidrieras, puertas y ventanas, calidad superior. Depósito en existencia de todas medidas. Casa montada con los últimos adelantos.
JORGE MESTRE
Despacho y Taller: Santiago Rusiñol, 25 cerca del Instituto

Padece V. de los pies?
Quiere curarse?
Use SALPIES
Paquete. . 0'30 ptas.
Caja. . 1'00 »

SINFIN

Se vende con motor eléctrico 10 H. P. Razón: Rey Sancho, 60. (3871

Francés - Inglés - Alemán

clases económicas, especiales y a domicilio. Calle Rayo, 28, 2.º (1328

C. PASCUAL

PIEL, SIFILIS Y VIAS URINARIAS
Curación en breves días de a blenorragia, (por contrata). Aplicación del Neosalvarsan (914) a 5 ptas. Consulta de 11 a 1 y horas convenidas Económica para obreros de 7 a 9. Mesquida, 9, (junto al Borne).

SEÑORA

No compre su máquina de coser sin antes ver las de ganga que las hay de todas marcas en calle Teatro Balear 5

Vinos de mesa Oliver

Sacristía San Jaime, 8.
Sucursal,
Merced, 8.
Servicio a domicilio.

SE VENDE

Un piso muy céntrico. Informes: Plaza Sta. Eulalia, 10. (4501

SON QUINT
Próxima inauguración de las
CUEVAS DEL PILAR

Solares y chalets a plazos y contado J. Ventayol. Alejandro Rosselló, 121 Teléfono. 1313. PALMA

DODGE

Sedán en muy buen estado, se vende Razón: Calle Julián Alvarez 5 al 11, junto Carretera Sóller. Taller reparaciones autos. (4384

COMPRO

máquinas de coser usadas de todas marcas y sistemas. Reparaciones gratis a domicilio. Calle Teatro Balear, 3

Vendo PEUGEOT

de dos plazas en perfecto estado a precio conveniente. Verdadera ganga. Razón Plaza Sta. Eulalia. 10

RADIO

moderno aparato 3 válvulas completo con altavoz ptas. 130. Calle Alfarería, 64, 2.º 2.ª de 1 a 3 y de 6 a 10. 1891

Teneduría de Libros

por partida doble, clases diarias. Obispo Maura, 53, entresuelo. (4579

COLEGIO DE LA SAGRADA FAMILIA

Independencia, 30 y 32-1.º —Teléfono, 4569. Zaragoza
PREPARACION PARA INGRESO EN EL EJERCITO.— INGENIEROS INDUSTRIALES Y AGRONOMOS. — ARQUITECTOS, APAREJADORES Y FACULTAD DE VETERINARIA
¡¡MILITARES!! ¡¡MILITARES!! ¡¡MILITARES!!
Profesorado de esta sección: D. Santiago Burbano, DR. EN CIENCIAS QUIMICAS.— D. S. Alfonso Anderiz, CAPITAN E INGENIERO MILITAR.— D. Mariano Aisa, INGENIERO DE CAMINOS.— D. Joaquín de Pitarque, INGENIERO AGRONOMO. — D. Francisco Boví, (padre), PROFESOR DE DIBUJO.
¡¡INGENIEROS!! ¡¡ARQUITECTOS!! ¡¡APAREJADORES!!
Facultades de DERECHO Y FILOSOFIA Y LETRAS.—Asignaturas de la Facultad de Ciencias para MEDICOS, FARMACEUTICOS Y FISICO-QUIMICOS.
¡¡BACHILLERATO!! ¡¡BACHILLERATO!! ¡¡BACHILLERATO!! OPOSICIONES.— COMERCIO.— MAGISTERIO.—ESCUELA INDUSTRIAL. —CONTABILIDAD.—IDIOMAS.— Profesores: D. Antonio Comet, LICENCIADO EN CIENCIAS Y DIRECTOR TECNICO DEL COLEGIO. — D. José M.ª Royo Villanova, LICENCIADO EN CIENCIAS. — D. Manuel Quintana, LICENCIADO EN CIENCIAS. — D. Benito Paricio, LICENCIADO EN DERECHO Y FILOSOFIA. — D. José Manuel Blecua, LICENCIADO EN DERECHO Y FILOSOFIA Y LETRAS.— D. Roque Alonso, LICENCIADO EN FILOSOFIA Y LETRAS.—D. José M.ª Gavín, LICENCIADO EN FILOSOFIA Y LETRAS.—D. Joaquín Lizana, PROFESOR MERCANTIL. — D. Manuel Gavín, PROFESOR INDUSTRIAL. — D. Francisco Boví, (hijo), PROFESOR DE DIBUJO.—Miss Igná Callén, PROFESORA DE IDIOMA.—D. Domingo Agudo, DR. EN FILOSOFIA. — D. Antonio Martínez, DR. EN FILOSOFIA. —Srta. Pilar Cuartero, MAESTRA NACIONAL. — D. Antonio Sánchez, MAESTRO NACIONAL.
1.ª Enseñanza en 5 grados. — Secciones independientes de niños y niñas a cargo de MAESTROS NACIONALES.
INTERNADO RESIDENCIA PARA ALUMNOS DE FACULTADES MAYORES. —INTERNADO PARA ALUMNOS DE 1.ª y 2.ª ENSEÑANZA.—(Plazas limitadas).
El más céntrico, el mejor instalado. — 44 matrículas de honor en los exámenes de la convocatoria de Junio
Nuestro lema: TODO POR LA EDUCACION RELIGIOSA DE LA JUVENTUD
Solicite informes, reglamentos y detalles a D. Salvador Labastida, Presbítero

PARA
Esquelas Mortuorias y de Aniversario
Dirigirse a
Centro de Anuncios
Plaza Santa Eulalia, 10. **Teléfono 27 - 23**

SE ALQUILA

un piso amueblado en el punto más céntrico de Palma. También se vende un solar en Son Serra. Informes por las tardes de 3 a 6. Colón 24, 1.º (4653

FORMENTOR S. A.

Por acuerdo del Consejo de Administración de Formentor S. A., se convoca a Junta General Extraordinaria de Accionistas, que se celebrará el día 27 de Septiembre próximo a las 5 de la tarde y en lugar denominado «La Casita» en los terrenos de Formentor.
Con arreglo a lo preceptuado en los Estatutos Sociales, quienes deseen asistir, deberán depositar previamente sus acciones en la Caja social.
Palma 28 de Agosto de 19374.—Por el Consejo de Administración, *Gabriel Villalonga*, Vocal Secretario. (4659

NOVIOS

Se venden dos roperos nuevos a precios módicos. Luz, 10, 3.º (4662

SE HA PERDIDO

perrito blanco peludo orejas y algunas manchas color canela muy claro. Se gratificará Hotel Playas Paguera o Pelaires, 59 bajos. Palma. (4660

NODRIZA

23 años, leche abundante, de 6 días, se ofrece. Dirigirse Magdalena Compañy, calle Verdera, La Puebla. (4661

Se venden dos máquinas

Una Peladora y una Trituradora de almendras. Razón: Limpiabotas del Café Colón. (4656

MECANOGRAFO

escribe cartas, redacta y saca copias, toda clase documentos, folletos, etc. a precios económicos. Informes: Torrella 9. Café.

MUEBLES BESTARD

CONSTRUCCION INMEJORABLE
fabricación propia, especialidad en los encargos.
Talleres y exposoción, Cataluña 4. Teléfono 2462. Sta. Catalina. Tienda despacho: Platería 21 y 23.

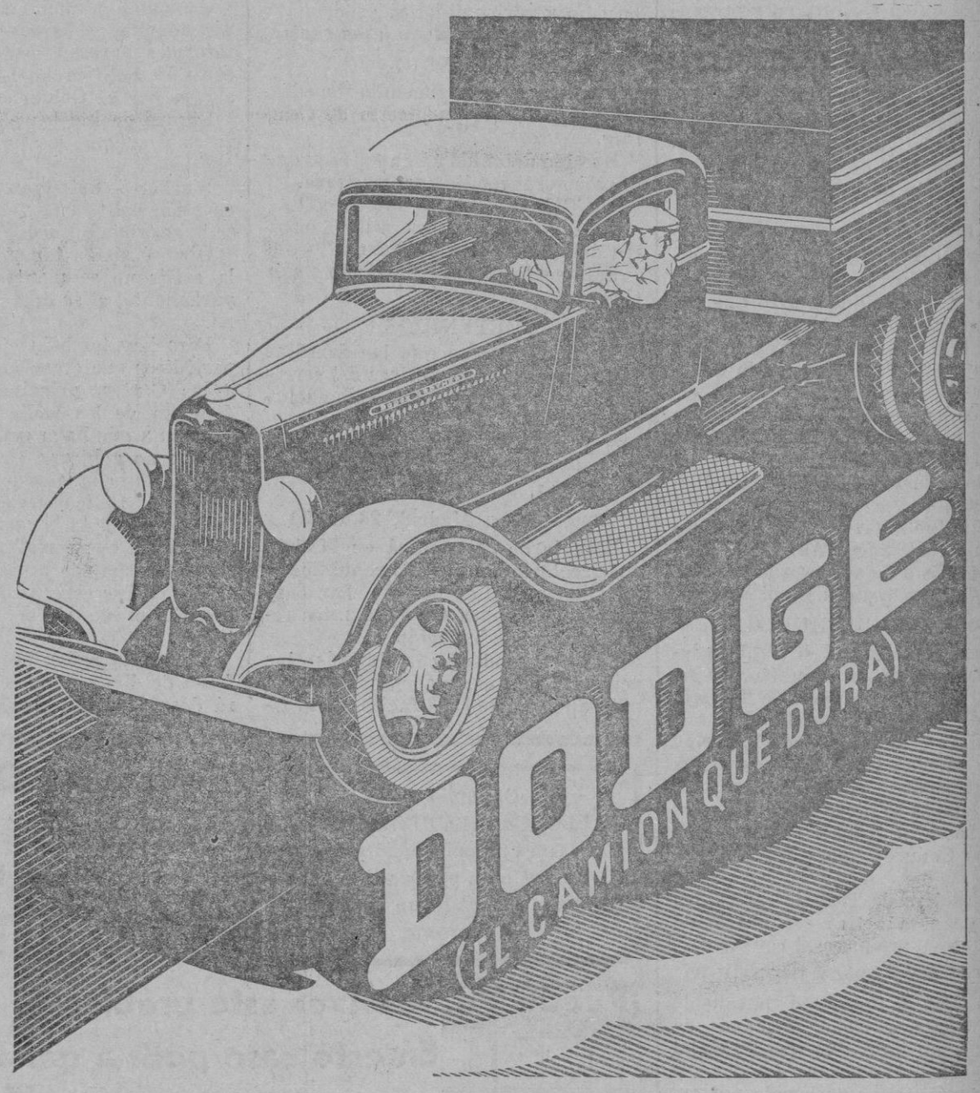

TRABAJO ECONOMICO LARGA DURACION

Frenos hidráulicos en todos los modelos. Un modelo para cada trabajo, único modo de hacer rendir a un camión. Puente trasero flotante. Potente motor con asientos de válvulas de acero insertados en el bloque

NUEVA SERIE 1934 "K"

NUEVO AGENTE PARA LAS ISLAS BALEARES
D. BARTOLOMÉ PAYERAS FERRER
Salón de Venta: Reina Esclaramunda, 20 - PALMA DE MALLORCA
Distribuido por S. E. I. D. A.

M.C.D. 2022