LA ÚLTIMA HORA

SUSCRIPCION: Un mes ... ... 2'25 Ptas. Extranjero semestre ... 22' „ Número suelto... ... 10 cts.

DIARIO ILUSTRADO DE LA NOCHE, DE INFORMACION LITERARIO Y ARTISTICO

REDACCION Y TALLERES Olmos 2
ADMINISTRACION: P. Cort, 29
Teléfono núm. 1.242

Palma de Mallorca. Sábado 7 de Abril de 1934.

DIRECTOR Y FUNDADOR: D. JOSE TOUS FERRER

Año XLI.—Núm. 12.554

DEL MOMENTO

Una gestión oportuna

El Alcalde Sr. Darder ha dirigido telegramas al Excelentísimo Sr. Ministro de Comunicaciones y a los Diputados a Cortes por Baleares, interesándoles que con motivo del nuevo plan de comunicaciones marítimas que habrá de ser presentado en breve para su aprobación a las Cortes. sea repuesto el correo Palma-Barcelona que se prestaba los domingos, y que tan necesario es para atender cumplidamente las necesidades de la industria y el comercio, y para mejorar el insuficiente servicio que se presta en la expresada línea.

Celebramos que se haya iniciado una nueva gestión en pro del restablecimiento del correo diario Palma-Barcelona.

Era oportuno hacerlo—y así lo hubimos de indicar en un editorial publicado días pasados—toda vez que va a ser presentado en breve al Congreso para su discusión y aprobación, el nuevo plan de comunicaciones marítimas.

Si en ocasión tan oportuna no lo consiguiéramos difícilmente podríamos obtenerlo después, y por ello debemos ahora realizar cuantos esfuerzos sean precisos para lograr ser atendidos.

El correo diario Palma-Barcelona es necesario y es conveniente.

Es necesario por cuanto el servicio que se presta actualmente resulta insuficiente en muchas épocas del año.

Con frecuencia son agotados los pasajes quedando pasajeros sin poder embarcar por falta de plaza.

La línea Palma-Barcelona es la más importante para el turismo, y por consiguiente es un interés lógico y justo el de que sea establecido un servicio suficiente. Mirando al interés del turismo, conviene además el correo diario porque este servicio permitiría combinar a los turistas un viaje a Mallorca en cualquier fecha.

Aparte el interés que para el turismo tiene el correo diario Palma-Barcelona, este servicio es de suma conveniencia para el normal desenvolvimiento de la industria y el comercio.

Palma y Barcelona sostienen una intensa relación mercantil, y para servirla es de suma necesidad el correo diario.

Este es un interés no solo de Palma sino también de Barcelona.

Ya en otra ocasión, se gestionó y se obtuvo que las corporaciones oficiales de Cataluña apoyaran aquella petición.

¿No sería posible conseguir de nuevo este apoyo?

El Alcalde de Palma, ha telegrafiado ya al Ministro de Comunicaciones y a los Diputados por Baleares, iniciando la gestión; pero ésta ha de ser proseguida por las demás corporaciones oficiales y deben apoyarla también las entidades económicas, como las más interesadas en este servicio.

La oportunidad que para esta gestión nos ofrece la discusión próxima del nuevo contrato de comunicaciones, no puede ser desaprovechada.

La última gestión que con anterioridad fué realizada, lo fué por una Comisión que en representación del Ayuntamiento había pasado a Madrid, y a tal fin se entrevistaron conel Delegado del Gobierno en la Compañía Trasmediterránea, y se les indicó que el momento oportuno para gestionarlo sería cuando tuviera que discutirse el nuevo contrato de comunicaciones.

La oportunidad señalada entonces se ha presentado ya, y no debemos desaprovecharla.

A Mallorca le conviene el conseguir este servicio.

Le conviene para poder mejor fomentar el turismo.

Le conviene para poder mejor desenvolver su relación mercantil con Barcelona.

Mirando a su conveniencia, Mallorca debe esforzarse para conseguirlo.

Y los esfuerzos debe realizarlos con oportunidad para así tener posibilidad de éxito.

Y la oportunidad nos la depara la discusión de los planes de comunicaciones marítimas.

Todos los elementos de esta región, y en particular las representaciones de los intereses económicos, deben significar su deseo ante el poder público facilitando así la gestión que en último término tengan que hacer los Diputados por esta provincia, ya que así podrán significar que su petición se apoya en un deseo unánime de la provincia que representan.

D. Gabriel M. Terra, Presidente de la República oriental del Uruguay, que en breve cesará en su mandato

Lord Carson, célebre abogado y hombre político del Ulster, que se halla gravemente enfermo

NUESTROS COLABORADORES

INFORMACIONES COMENTADAS

Política de Museos

El azar de que en el derribo del edificio que ocupaban en uno de los más bellos sitios de aMdrid, las Caballerizas del Palacio Real, quedan sin cobijo las carrozas de la Corte española,ha inspirado al novel Ministro de Instrucción pública la idea de crear un Museo del Coche, con una biblioteca aledaña de Viajeros en España... Imaginar, inventar, iniciar, arbitrar es cosa bien sencilla. Realizar, y sobre todo, acomodar a las posibilidades económicas y ensamblar útilmente lo que ya existe con lo que se improvisa es mucho más difícil. Porque para que ese nuevo museo llegue a tener existencia y pueda servir de alguna utilidad, aunque sea solamente la de aumentar los atractivos poner a la firma del Presidente de la República un decreto y hacerlo publicar en las sufridas y resignadas páginas de la "Gaceta„. Se necesita luego incluir una consignación para gastos en el Presupuesto en déficit... En el Presupuesto, que está pidiendo con clamantes gritos una monda implacable, como la que ha emprendido M. Doumergue en el presupuesto francés...

Ah!,—dicen los arbitristas—pero una política de museos es una obra cultural, es una mística de la Historia, es un culto que debemos al pasado y es una pedagogía del presente... Del presente y del porvenir, sin duda, agregaría yo.

Así, la aportación a la cultura nacional de una política de museos, obligaría a trazar un plan que diese unidad y utilidad a la conservación y exhibición permanente de los tesoros artísticos e históricos que la nación ha ido acumulando. Por que la Reina María Cristina, llegada de Nápoles, con esnobismo de artista, sugirió a su real esposo, Fernando VII, idea semejante a la que ahora ha tenido el señor Madariaga, se creó el Museo del Prado y cuenta Madrid con una de las más portentosas pinacotecas del mundo. La verdad de aquella iniciativa, fué que no cabían ya en el Palacio real de la plaza de Oriente y en los Sitios Reales, los cuadros que se habían ido acumulando durante los reinados de Carlos III, Carlos IV y Fernando VII. Pero ahí está, con un siglo ya de existencia, el Museo del Prado, en el mismo edificio que eFrnando VII le dedicara, sin que logren los sucesivos arreglos que allí hicieron don Pedro Madrazo, Villegas y otros artistas que lo dirigieron, quitarle el aspecto abrumador de almacén, de amontonamiento, de confusión que marca y aturde a los visitantes y le spone ante los ojos chiribitas y zarabanda de colores.

Así, anulada su eficacia pedagógica, su virtud de difusión y divulgación, el más grande tesoro que España posee sirve solo para un centenar o dos de artistas, de escritores, de aficionados que se prepararon fuera del Museo y laboraron en aulas y libros, y aun en su propio temperamento, su capacidad artística. Del millón de habitantes que Madrid tiene, apenas hay cien mil que conozcan el Museo del Prado, y de los forasteros que a Madrid vienen, nueve décimas partes regresan a sus provincias sin haberlo visitado y de los que allí arriban, otras nueve décimas partes se sienten aturdidas, desconcertados y desencantados.

Otro Museo es menos conocido aun: el arqueológico; a pesar, de que encierra piezas prodigiosas, que por su antigüedad, su rareza o su originalidad, sorprenden y cautivan al contemplador menos preparado. En este Museo estarían, como en su propia y adecuada cochera, las carrozas espléndidas e históricas que no tienen cabida, por lo visto, en el Palacio Real, convertido en parte en museo también. Si se crea el Museo del Coche, sería forzoso, y a la vez más útil ir desprendiendo secciones del actual Museo Arqueológico, organizando en museos especializados la exhibición del traje, de la cerámica, del mueble, del vidrio, de la moneda, del hierro, etcétera, etc. Y mas acertado y honroso aun para España, reconstituir el antiguo Museo de Ultramar, que tenía su edificio propio y su biblioteca admirable, que fué a parar a la Bimás bellos sitios de Madrid, las Catual Museo Arqueológico, quedaría reducido a nada o casi nada.

Como vé el lector, esto no sería una política de museos, sino una mudanza que no aportaría a la cultura nacional impulso ninguno. Nuestros pobres museos lo que necesitan, no es que se les aumente, sino que se les libre de la mísera pobreza en que les tiene el Presupuesto nacional. En en el edificio que Cánovas del Castillo logró construir al cabo de años en el paseo de Recoletos, se han cobijado, además de la Biblioteca Nacional, que debiera ser su único inquilino, el Museo de Arte Moderno, el Museo Arqueológico, el Archivo Histórico Nacional, la Sociedad de Amigos del Arte y unas cuantas Juntas y Juntillas de las que tan fácilmente, constituyen los ministros que rápidamente se van sucediendo en Instrucción pública.

En cambio, la Biblioteca Nacional, tuvo, por falta de espacio, que repudiar a los periódicos de las provincias, como si no fuesen papel impreso en España, siendo la única gran biblioteca del mundo que no posee coleccionada esta documentación histórica, habiendo dejado que el Ayuntamiento de Madrid, reparara el daño creando su hemeroteca. El Museo de Arte moderno está instalado en tan reducido hueco, que cada año, cuando recoje los cuadros premiados en las exposiciones, tiene que descolgar otros para hacerles sitio, con lo que mas que Museo de Arte moderno, continuador del Museo del Prado, cronológicamente, es un Museo de Arte contemporáneo.

Política de Museos, sería construir los edificios necesarios para que todos los actuales, estuvieran instalados con el espacio necesario y se pudiera estudiar en ellos, sin que el ánimo se sienta deprimido por aquella visión de amontonamiento y confusión que hoy ofrecen.

Construir en Madrid la Casa de Velázquez, donde sus cuadros estuvieran instalados, no en fila, como ahora, sino cada uno de ellos en un lugar adecuado, según su tamaño y su luz, y rodeados de mobiliario de época, y construir en iguales condiciones la Casa de Goya, teniendo ambas su sección de estudios con biblioteca y ficheros en que fuera indiciándose cuanto se ha escrito en el mundo sobre uno y otro artista, sería mejor política de museos que este improvisar un Museo del Tapiz en el palacio de Aranjuez, arrebatando los que tenía el Alcázar de Sevilla, que no hay derecho a dejar desmantelado, y este improvisar un Museo del Coche y una rodante o cocheril, bibliotequita, cuyos quinientos volúmenes,—no llegarán a tantos—ya están en la Biblioteca Nacional.

En todas partes, la política de museos, es cosa muy seria y consume grandes sumas del presupuesto nacional y de los presupuestos departamentales o provinciales y municipales. La "National Gallery" de Londres, el "Ryksmuseum" de Amsterdam, el "Louvre" de París, la Pinacoteca y Gliptoteca que creara en Munich el rey loco Luis I, los varios museos de los Estados Unidos, y aun "cementerios" de arte de menor valía se preocupan, ante todo, de constituir organismos vivos, completos, ordenados, de tal modo que sean como historias gráficas de las artes, cronología materializada de los artistas y visión corpórea de las evoluciones del gusto y de la belleza de las sociedades humanas que han ido en el distrito de la Tierra. Estos días, precisamente, ha procedido el "Louvre" de París a la apertura de nuevas salas en las que por el espacio de que dispone en los antiguos palacios reales, ha podido reunir desde las antigüedades egipcias y orientales, griegas y romanas a las esculturas de la Eded Media y el Renacimiento y a las pinturas francesas del siglo XIX en número que excede ya de ciento setenta y tres mil objetos.

Así, en España una política de museos debe comenzar por construir hogares para el arte, y luego, por especializar, no el tapiz o el coche, sino aquellas glorias extremadas que salvan el nombre de España en la historia de la civilización humana.

DIONISIO PEREZ

(Reproducción prohibida).

Chistes

—¡Cómo! ¿Usted en el teatro? ¡Os creía de duelo!

—¿Que quiere usted que haga? Me han recomendado las distracciones.

—

—Mi reloj no marcha. Debe estar necesitado de una limpieza.

—No es posible papá, ¡si esta mañana lo he echado yo en la bañera!

NUESTROS COLABORADORES

CRONICA DE PARIS

La academia francesa, tres veces centenaria

La *vieja dama*, como suelen llamar las gentes de letras a la Academia Francesa, se prepara a celebrar sus tres siglos de existencia. Los plumíferos especiales que viven de escribir sobre aniversarios hacen resaltar pomposamente que la *vieja dama* fué fundada por el cardenal Richelieu en el año 1643 y que la primera reunión de *ilustres* que se celebró en ella fué en marzo de dicho año.

Ahora se ha nombrado una «comisión de inmortales», a cuyo frente figura Mr. Luis Barthou, para organizar los festejos adecuados.

Mientras tanto, hay algunos eruditos, como Mr. Jean-Jacques Brousson, que discrepan sobre la fecha del III centenario académico, pues aseguran que la Academia Francesa fué fundada en el año 1635, siendo suprimida luego por las hordas populares de la Revolución y reorganizada más tarde por algunos Cresos que protegían las letras y el idioma.

Año más año menos, la Academia Francesa, la *anciana señora*, va a cumplir y celebrar su tercer aniversario; es cosa de felicitarla, deseándole salud y ofreciéndole el sincero testimonio de nuestra más alta consideración y de nuestro mayor respeto.

Pero también es ocasión de rendir pleitesía y homenaje a los grandes escritores franceses, a esos talentos vastos que no cupieron por la puerta de la vieja Academia. Citaremos entre los no académicos, a Descartes, Pascal, Moliére, Scarron, Rochefoucauld, Le Sage, Reynard, Rousseau, Diderot, Balzac, Beaumarchais, Gautier, Daudet, etcétera.

El gran Victor Hugo y el no menos interesante Alfredo de Vigny fracasaron tres veces en su intento de penetrar en la Academia. De 1890 a 1902 el heróico Emilio Zola fracasó treinta y dos veces, sin lograr sus propósitos de ser académico. La *vieja dama*, aterrada de las páginas naturalistas del ilustre autor de los «Rougon-Marquart», le cerraba las puertas por sistema y el pretendiente se desesperaba.

Emilio Zola presentó su candidatura a todos los sillones vacantes que hubo entre esas fechas, siendo sucesivamente derrotado por Loti, Freycinet, Brumetiére, Bornier, Heredia, Bourget, Housaye, France, Faquet y muchos otros, hasta treinta y dos.

Los académicos franceses visten un pintoresco uniforme verde, que se ponen únicamente en las sesiones solemnes.

El verdadero origen de la Academia Francesa puede hallarse en las gentes de letras que se reunían en casa de cualquiera de ellos para recitar o leer mutuamente los trabajos literario-poéticos que iban escribiendo. Era sencillamente una *peña* literaria compuesta por una docena de escritores amigos, la cual permaneció desconocida durante media docena de años.

El cardenal Richehieu, hombre de grandes poderes tuvo conocimiento de esta selecta tertulia y les ofreció a sus miembros la protección oficial, lo cual hizo público inmediatamente. La necesidad reglamentaria de ser cuarenta académicos facilitó la entrada, hasta completar el número, de literatuelos menos que mediocres, de escritores obscuros y sin talento y aun de pobres artesanos sin el menor mérito para ello.

Esto dió lugar a una enconada lucha a punta de pluma... ¿cómo iba a ser posible colocar al inmortal Racine al lada de un clérigo, de un politico o de un simple cardenal?

Al cumplir su tercer centenario la Academia Francesa presta admirables servicios al idioma y cuenta con la protección del Estado, gracias a Chamfort que dijo en una ocasión: «¿Por qué no ha de hacer Francia por el talento lo que hace por otras industrias menos interesantes para el progreso de la nación?» Por eso hoy el Estado atiende con esplendidez a la vida de la Academia. ¡Chamfort tenía razón!

A pesar de todo, los inmortales académicos de la *vieja dama* están muy mal pagados, sólo perciben una indemnización mensual menor de 300 francos. Pero... ¿y lo que representa para un francés el prestigioso uniforme verde?

JULIO A. REBORA

(Reproducción prohibida).

EN SERIO Y EN BROMA

¿Cuanto vale un hombre?

Si los hombres dispusiesen de un procedimiento sencillo para saber con exactitud lo que valen, la humildad sería una virtud más corriente. Es muy fácil saber lo que vale una casa; pero ¿y lo que vale un casero? En estos tiempos son rarísimas las ocasiones donde es necesario hacer una valoración así; pero se presentan algunas. Cuando Norteamérica presentó a Francia la cuenta de la guerra le dijo: "Me debes tantos millones.„ A lo cual replicó Francia: "¿Cómo? La guerra fué una empresa común. A ti te costó tantos millones de dólares, y a mí, tantos millones de hombres. Estamos en paz.„ Pero este argumento era muy endeble los hombres no valían tanto. Francia misma acabó por reconocer que su deuda no tenía contrapartida compensadora. Los hombres, aun siendo héroes y franceses, valían mucho menos.

En realidad, los hombres valían sin duda más; pero ¿cómo saber cuánto? Porque, más o menos, todos valemos algo; ahora, que, como no tenemos cotización reguladora, aunque se diga de algunos hombres que valen mucho, y de otros que no valen nada, se trata siempre de apreciaciones sin control objetivo. Si nuestras ciudades tuviesen, como las de la antigüedad, un pequeño mercado de hombres, es claro que a quienes somos libres no se nos podría vender, pero todos nos podríamos tasar. Se comprende que esta apreciación no sería la usual y corriente, pues sólo se estimaría en ella lo que tiene un hombre de hombre de provecho. En la antigua Roma, por ejemplo, era posible hacerse esta pregunta: "¿Cuánto darán por mí?„ Allí, en aquel tiempo, se sabía que, tasados según las cotizaciones ordinarias del mercado, o sea según el provecho que se podía sacar de él, un bárbaro valía tres veces más que un romano; un patricio, la tercera parte de un plebeyo.

Existía también en aquellos tiempos la esclavitud por deudas, y aunque era algo terriblemente inhumano tenía, sin embargo, sus ventajas. El hombre de hoy que hallándose en situación económica difícil dispone sólo de su persona, es como si no dispusiese de nada. Un romano, en cambio, como hoy decimos "Voy a empeñar el reloj o esta sortija„, podía decir: "Me voy a empeñar yo„. Y, efectivamente, iba a casa de un prestamista y le decía:

—¿Cuánto me da usted por mí?

—¿Cuánto cree usted que vale?

—¡Hombre! Me parece a mí que lo menos seis mil...

—¿Eh? ¡Qué disparate! No vale usted ni la tercera parte de lo que se cree.

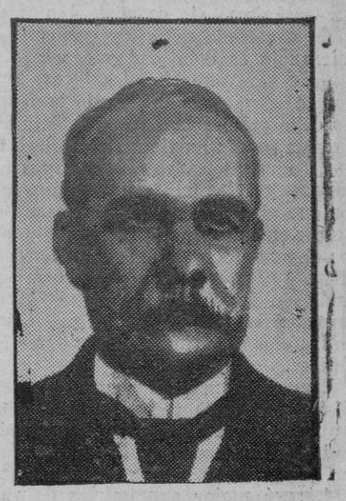

El conde de Caserta que según las últimas noticias ha sufrido una recaída en la enfermedad que pone en grave peligro su vida

M.C.D. 2022

—Pero ¿qué dice? ¡Usurero despreciable, explotador de la miseria! Si no fuera porque...

—Es usted un hombre de mal genio; por lo tanto, todavía vale usted menos.

La antigüedad ofreció algún ejemplo de gran liquidación, en la que fueron tasados todos los ciudadanos de un Estado. En más de una ciudad griega vencida por los ejércitos romanos fueron vendidos como esclavos todos sus habitantes, y se ofreció el espectáculo de una gran almoneda de filósofos, poetas, generales, oradores... una sociedad entera vendida en baratillo. Diseminado luego el pueblo vencido por los hogares de los vencedores, todos, grandes y chicos, quedaban reducidos a su propio mérito personal. Y se vería entonces lo grandes que son muchos pequeños y lo pequeños que son la mayoría de los grandes. Como el químico coge un cuerpo para saber y valorar sus componentes, aislados en tubos de ensayo, se hacía allí la experiencia extraordinaria de coger una ciudad, descomponerla en elementos y valorar sus prestigios sociales aislados en ambientes caseros. Un filósofo, por ejemplo, si tenía la suerte de caer en un hogar culto, seguiría rodeado de la misma admiración de antes, y allí se podrían apreciar bien los méritos de su ciencia difícil. Si era un hogar tranquilo, si no había allí problemas, él los inventaba; si eran gentes felices, el les hacía meditar sobre su propia felicidad hasta que la perdían... Un gran orador, en este mismo ambiente, se daría cuenta de que servía para amenizar reuniones y veladas, que era sólo un espectáculo, y vería además que hablando bien se puede ocupar un alto puesto en el Estado; pero que para ser útil en una casa no basta con hablar. ¡Y qué sorpresas para algunos!... El gran señor valía menos que sus criados, y el caballero, menos que el caballo...

¿Qué ocurriría si fuese hoy posible hacer esa gigantesca experiencia con un pueblo? Sería algo tremendo. Ponernos en trance de perder lo que somos socialmente, obligar a cada uno a ser lo que es y nada más... Que el mérito del escritor sea por sus escritos, y no por la opinión de los que nunca los han leído; que el gran pintor sepa pintar, que sea genial en el cultivo de la pintura, y no en el cultivo de los críticos; que sea médico quien cure, y no quien tiene un título con el cual sabe curar a veces, pero puede cobrar siempre... Pero no, no hay cuidado. Una experiencia así es imposible en estos tiempos y todos podemos gozar de nuestro prestigio con absoluta tranquilidad.

VALENTIN ANDRES

CUENTOS DE L SABADO

EL DENUNCIANTE

A la señora de Fourcat—Josefina—se le metió en la cabeza tener automóvil, y, naturalmente, Celestino Fourcat acabó por comprarlo.

No había que pensar en un chófer; era demasiado gasto, y como Celestino, andaba siempre muy ocupado en sus negocios, a Fourcat se le ocurrió que su mujer aprendiera también a conducir para que pudiera utilizar el coche aunque su marido no pudiera acompañarla.

Aprendieron, pues, los dos, y al cabo de algún tiempo, Josefina era tan excelente conductora, que Celestino se permitía el lujo de dejarle a ella el volante cuando salían juntos.

Pero un nuevo problema se había planteado. Con un chófer no hay que cuidarse del coche cuando éste se alinea junto a la acera en espera de que salga su dueño de la tienda o de la casa donde está de visita. Pero sin chófer que vigile se corre el peligro de que le roben a uno el coche. Fourcat desconfiaba de todos los aparatos inventados contra los ladrones de automóviles, y después de mucho pensar se le ocurrió algo magnífico: un perro.

Era un magnífico ejemplar. Un soberbio y feroz perro, que no vacilaba en lanzarse sobre el cuello de cualquier desconocido que se atrevía a aproximarse demasiado al vehículo de sus amos. Le pusieron el nombre de "Starck". Y "Starck" cumplía su misión a maravilla. Sólo conocía a Josefina y a Celestino. Ellose ran los únicos que tenían derecho a instalarse en el coche sin que lanzara espantosos gruñidos y mostrara unos dientes capaces de espantar al más valiente.

Ya podían dejar tranquilamente el coche junto a la acera. "Starck", sentado junto al volante, era la mayor seguridad que podían haber encontrado.

Una noche, al entrar en un restaurante, Celestino sintió un golpecito en el hombro.

—¿Tú?...

—¡Yo mismo!

Era un amigo de la infancia de Celestino. Un muchacho buen mozo y muy elegante. La señora de Fourcat dijo a su marido en voz baja:

—Convídale a cenar con nosotros. Lo agradecerá.

Minutos después se sentaban los tres a la mesa.

Dos meses después, Celestino encontró a su amigo al salir de sus oficinas.

—¡Hola! ¿Qué tal? ¿Tomamos el aperitivo?... ¿Tanta prisa tienes?... Entonces, te llevaré en el coche.

El otro accedió. Se acercaban al "auto". De pronto, Celestino sujeto a su amigo:

—¡Detente, desgraciado! Mi perro es una verdadera fiera con los que no conoce.

Celestino había visto que "Starck", al ver a su amigo, iba a lanzarse fuera del coche, y quiso evitar el drama. Pero el feroz animal no saltaba furioso. Daba saltos de alegría. Y la acogida que hizo a su amigo—el cual no sabía dónde meterse — fué tan afectuosa, que Celestino comprendió entonces por qué desde hacía unas semanas su mujer le pedía con tanta frecuencia el coche para ir de compras y hacer visitas.

HENRI MUSNIK

NUESTROS COLABORADORES

PANORAMA NACIONAL

Un mal necesario

Desde luego que ningún hombre moderno puede mirar con complacencia el restablecimiento, siquiera sea transitorio y limitado a ciertos delitos, de la pena de muerte. A buen seguro que ni los propios gobernantes que se han visto obligados por las circunstancias a proponer esta medida de excepción lo han hecho sin sentir el mismo dolor acerbo que el que puede sentir un padre al castigar a un hijo; pero ni los que somos más enemigos de la última pena podemos por menos de reconocer que se trata, en esta ocasión de un mal necesario.

No basta en la vida con querer ser bueno. Hace falta además, que aquellos a quienes hemos de favorecer con nuestra bondad sepan no confundirse y la tomen por falta de energía. El hombre—máxime el español—es muy dado a estos equvocos y cree que la tolerancia es debilidad y crueldad el aplicar sin vacilación las leyes. Muy bonita utopia esa de que la sociedad no debe aplicar la Pena del Talión y que los jueces no tienen más derecho —por muchos textos que les apoyen— para quitar la vida a un hombre que los que al asesino asistieron para perpetrar su crimen. Sin embargo, al mismo tiempo que se coarta el poder coercitivo de los gobernantes, se dice que están en la obligación ineludible de proteger la existencia y la propiedad de los demás ciudadanos por todos los medios.

Una afirmación destruye la otra. Si hay seres de tan vil fondo capaces de llegar a extremos de criminalidad tan sumamente peligrosos como los que motivan la propuesta ministerial, será mejor suprimirles de raíz para acabar con el mal. Penoso, lamentable, vergonzoso que en pleno siglo XX haya que recurrir a medidas feudales; ahora que siempre ha de ser más vergonzoso, lamentable y penoso que en los mismos años subsistan fieras humanas que justifiquen tal retroceso en las prácticas penales.

El pistolero profesional, el anarquista de acción, aquellos que no vacilan en emplear los medios más viles para destruir por destruir, para hacer el mal sin otro objetivo que el mal mismo, no merecen el trato ni la consideración de los demás delincuentes. Hasta en los criminales hay categorías y no cabe ninguna más baja ni execrable que la de esos miserables que no reparan en que pueden resultar víctimas de sus absurdas maquinaciones niños de escasa edad. Uno de ellos, de cinco años, acaba de ensangrentar, recientemente, las calles de Zaragoza donde unos desalmados habían colocado una bomba ante una comisaría. La metralla no alcanzó más que a una mujer, a su hijo, a unos transeuntes indefensos e inofensivos, al margen de toda contienda social. ¿Habrá alguien que juzgue excesivo el castigo más cruel para quienes demostraron con sus actos tan idiota crueldad?...

Del organismo sano se separa el miembro grangrenado, para salvar el resto. No tiembla la mano del cirujano y el bisturí raja certero antes de que el mal invada todo el cuerpo. Es dolorosísimo dejar a un hombre manco o cojo; más lo es verle muerto por la acción de una dolencia que se pudo atajar a tiempo. Y el cuerpo de España está a punto de fallecer atacado por esa lepra de atracos y anarquía a que se intenta poner coto cuando hace mucho debía haberse exterminado totalmente.

A tiempos y delitos de excepción, medidas excepcionales. Aunque se niegue la eficacia de la pena de muerte y su ejemplaridad, hay algo que no puede ni ser discutido: que los muertos no resucitan y no pueden ser alcanzados por indultos o amnistías, ni favorecidos por una evasión audaz. Cuantos menos hienas de las especies mencionadas existan, menos riesgo habrá de que se reproduzcan ni de que sus zarpas alcancen a quienes tienen la desgracia de verse obligados a convivir con ellos.

Y no se nos acuse a los que aplaudimos tal medida de falta de corazón. Mucho menos hay que tener para asistir impávidos a esta guerra civil sin objeto ni razón. Entre que caigan bajo el peso de una Ley inexorable media docena de individuos que no tienen derecho a la vida, a que diariamente mueran en los distintos rincones de España docenas de hombres de bien, la elección no es, no hay derecho a que sea dudosa.

Porque el desgraciado celofón de cuanto sucede es uno: que la Humanidad no está preparada, todavía, más que para vivir bajo el imperio de la amenaza y del látigo.

DAMIAN ESFERA

(Reproducción prohibida).

Por Telégrafo

Las derivaciones del escándalo Stavisky

LUSSATZ Y CARBONE, EN DIJOU

Madrid, 6 (11 n.)

Dijou.—Lussatz y Carbone, detenidos como supuestos complicados en el asesinato del Magistrado señor Prince, llegaron anoche de París, habiendo sido sometidos esta mañana a un extenso interrogatorio por el juez que interviene en el asunto.

Los detenidos hicieron protestas de su inocencia y dieron minuciosos y categóricos detalles acerca del empleo que hicieron del tiempo los días anteriores y posteriores al 20 de febrero, fecha en que se cometió el crimen.

La verificación de las declaraciones de los detenidos necesitará varios días de trabajo.

Una vez terminado el interrogatorio, el juez de instrucción ha manifestado que el informe del inspector de policía, señor Bony, contenía cargos suficientes para motivar la detención e inculpación de ambos detenidos.

INTERROGATORIO DEL ABOGADO AUBERT

París.—El juez de Instrucción que entiende en el asunto Stavisky, ha estado en la clínica donde es asistido, desde que intentó suicidarse, el abogado señor Hubert.

El interrogatorio ha durado más de dos horas, y en él se ha tratado de las famosas joyas del estafador y de los talonarios de cheques que faltan todavía.

DECLARA DALAMIER

París.—El juez de Instrucción ha interrogado al señor Dalimier sobre la carta que dirigió a Dubarry en septiembre de 1932, cuando era ministro del Trabajo, para recomendar los Bonos del Crédito Municipal de Bayonne a las Compañías de Seguros.

El señor Dalimier mantuvo que obró de buena fe, y que siempre vivió honestamente del fruto de su trabajo como abogado.

MAS DEL ABOGADO HUBERT

París.—El abogado señor Raimundo Hubert declaró ante el juez que cuando Romagnino le pidió que se encargara de su defensa, le confió algunos documentos, entre ellos, seis matrices de cheques.

El abogado quiso devolver a su cliente esos documentos, después de haberse enterado de su contenido, pero Romagnino se marchó Londres.

El juez interrogó seguidamente al director y al vigilante de la clínica donde se encuentra el señor Hubert, los cuales afirmaron que la esposa del señor Hubert permaneció sin interrupción con su marido desde el 9 al 14 de marzo, lo que demuestra que no había efectuado, como en principio se dijo, ningún viaje a Bélgica al día siguiente del intento de suicidio de su marido.

LOS CHEQUES

París.—Las autoridades judiciales se han incautado en el Banco de París y de los Países Bajos de 1.172 cheques expedidos por el señor Bonnaure; de otros 84 expedidos por la Compagnie Fonciere de Entreprises Generales des Travaux Publics; y de 34, expedidos por el señor Garat, y en otros Bancos de 259 cheques, de los que corresponden 253 a Corf y de otros 282 expedidos por Tribout, dos por Guebin, 141 por la Compagnie Fonciere y finalmente de otros cuatro expedidos por el señor Hayotte.

GRAVES SOSPECHAS SOBRE EL BARON DE LUSSATS

Dijon.—A pesar de la reserva del juez señor Rabut, que instruye el sumario por el asesinato del magistrado señor Prince, puede asegurarse que pesan graves sospechas sobre el titulado barón de Lussats, como principal personaje inculpado en el crimen. En el interrogatorio primero, Lussats ha tratado de explicar cómo empleó el tiempo el día del crimen, con tal lujo de detalles y citando a tantas personas, que todo hace presumir que se trata de una coartada excesivamente bien organizada.

La acusación contra Lussats, Carbone y Spirito, se basa sobre un extenso informe del inspector de policía señor Bony, en el cual figuran coincidencias y hechos muy extraordinarios respecto a las actividades de los tres encartados, y especialmente del primero de ellos, que aparece como un aventurero jugador de ventaja y caballero de industria. Por ejemplo pocos días después de cometido el crimen el titulado barón devolvía cuarenta mil francos que debía desde mucho tiempo a una tercera persona.

De todas maneras existe la creencia de que será muy difícil que los tres detenidos, muy duchos en cuestiones judiciales, declaren espontáneamente o se contradigan de manera flagrante, esperándose que la comprobación del empleo dado por los acusados de una parte y el complemento de las investigaciones que sigue el inspector Bony, pondrán en claro el misterio que envuelve esta cuestión.

Estas impresiones están no obstante en contradicción con ciertas informaciones de la prensa local que tienden a presentar el informe Bony, base de toda la acusación, como documento muy frágil y con pocos elementos utilizables, añadiéndose que en todo este asunto juegan luchas entre confidentes de la policía y perpersonas de seriedad muy dudosa.

Comentarios al discurso de Titulesco

COMENTARIOS ALEMANES

Madrid, 6 (11 n.)

Berlín.—La prensa de ayer dedica extensos comentarios al discurso del señor Titulescu, ministro de N. E. de Rumanía en la Cámara. El órgano oficioso "La Correspondencia Diplomática y Politica„, dice que según la opinión de Titulesco las tendencias revisionistas de Italia revisten carácter teórico, aunque no lo haya expresado con estas mismas palabras, sino que las ha calificado discretamente de "erróneas„.

En cambio, las tendencias revisionistas de Hungría constituyen para Titulesco una política de perturbación sistemática del órden establecido por los tratados que merecen ser tildados de "criminales„. No hay que tomar en trágico esta polémica—dice el diario berlinés—ya que tampoco en Bucarest se desconocen las estrechas relaciones que existen desde hace años entre Italia y Hungría que en virtud del protocolo consultivo representan actualmente una estrecha colaboración en el terreno de la política exterior.

El mantenimiento del "status quo„ forma para Rumanía un objeto de contínuas preocupaciones y todas cuantas aseveraciones se hacen para protegerlo a todo trance, constituyen demostraciones de su debilidad interna y de sus desventajas.

Aunque en su discurso Titulesco solo se ha referido a Transilvania, es sabido que Rumanía no solo tiene que contar con las tendencias revisionistas de Hungría. Los territorios de la Debrudja y la región de Besarabia son también problemas de cierto interés internacional. Por todo ello el sistema de alianzas que se ha establecido gracias a la decisiva participación de Titulesco con vistas a proteger el "statu quo„ se halla muy quebrantado y ya no funciona a entera satisfacción.

LA PRENSA FRANCESA

París.—Los periódicos consagran largos comentarios al reciente discurso pronunciado por el señor Titulesco, al cual "Le Temps„ atribuye el cadáver de "firme réplica a la campaña revisionista que prosigue Hungría y que fué apoyado en el discurso pronunciado ultimamente por el señor Mussolini en la asamblea fascista„.

Aprobando la distinción hecha por el señor Titulesco entre el revisionismo húngaro y el revisionismo fascista, Le Temps añade que es de lamentar que el revisionismo italiano contribuya a mantener cierta nerviosidad en algunos círculos europeos, pero no debe olvidarse que el señor Titulesco no cree que pueda modificar las buenas relaciones tradicionales que existen entre Rumanía e Italia ni comprometer la esperanza de que un día la coincidencia de intereses italo-rumanos permita a esas relaciones amistosas encontrar una expresión política adecuada, y estas son palabras cordiales a las cuales no puede dejarse de prestar atención en Roma.

Teniendo en cuenta la identidad de disposiciones que existe entre Bucarest, Praga y Belgrado, "Le Temps" termina diciendo que no se puede negar que esto podrá facilitar grandemente la política de acercamiento si se quiere realizar sinceramente prescindiendo de toda revisión de los Tratados una obra fecunda de solidaridad europea.

"L'Intransigeant" por su parte, dice que no se puede por menos que aprobar las ideas del señor Titulesco que son las de Francia.

Añade que el señor Barthou, mensajero de paz, emprenderá una tournée por lasc capitales europeas amigas, y que deseoso de estrechar los lazos que unen a Francia con la Pequeña Entente y Polonia, no podrán hacer otra cosa que hablar un lenguaje de paz parecido al del señor Titulesco: nada de revisionismo, puesto que queremos la paz.

"Le Journal des Debats" dice que adoptando de una manera brillante y decidida una posición contra las campañas revisionistas, el señor Titulesco no solo sirve los intereses de Rumanía, sino que trabaja en interés de la paz general.

FABRA

Romería de
Nuestra Señora de Portals
Servicio de Autobuses
desde la plaza de Santa Eulalia (frente Cine Moderno)
hasta el Oratorio
DOMINGO DIA 8
Salidas de Palma.—Mañana: A las 8'15, 8'45, 9'15 y 9'45.
Salidas del Oratorio.—Tarde: A las 4, 5, 6 y 7.
Precio, ida y vuelta, 1'50 Ptas.

Nació en 1820—y Sigue tan Campante

Calidad sin rival!
No extraña pues,
que su venta
sea la mayor del
mundo.

WHISKY
JOHNNIE WALKER

JUAN VALENZUELA
Médico del Dispensario Oficial de La Lucha Antivenérea
Consulta de
ENFERMEDADES DE LA PIEL
PLAZA DE QUADRADO, 28

OPINION MEDICAL

Régimen de los artríticos para prolongar la vida

Los artríticos son candidatos a todas las enfermedades. A veces el artritismo es hereditario; pero en general tiene origen en la lenta intoxicación del organismo, porque no se cumple la ley del recambio. De esta intoxicación dimanan todas las enfermedades: el reuma, gota, arenillas, ciática y apoplegia suelen ser las más evidentes; pero hay otro grupo que abarca infinidad de formas, que la nueva ciencia atribuye también al artritismo.

Es pues de capital importancia —especialmente en la segunda etapa de la vida—darse cuenta del peligro para no precipitarse hacia la vejez prematura, por efecto de un estado patológico que amenaza la existencia, adoptando por una parte un régimen alimenticio dietético según indique el facultativo, y por otra, echando del organismo esa saburra venenosa, con un disolvente de tanta virtud que purifique la sangre y arranque de las arterias las incrustaciones ya transformadas en ácido úrico.

El Uromil es el preconizado por infinidad de médicos eminentes para conseguir tan saludables resultados. Es inocuo, y tomado en diferentes períodos del año es garantía de salud perfecta. La opinión medical siguiente ilustra los conceptos anteriores. «Entre los preparados llamados disolventes del ácido úrico, considero en primer término al Uromil, de acción inocua sobre el estómago, así como diurética y ligeramente laxativa. En el tratamiento del artritismo y las afecciones reumáticas, es y continuará siendo, la adquisición más brillante de la moderna terapéutica. Para nosotros es el preparado siempre preferible.»

Dr. MANUEL MAS GILABERT
De la Academia Nacional de Medicina

SRES. VIAJANTES
¿Quiere que sus clientes reciban los géneros con prontitud?
¿Recibe usted géneros del extranjero?
Ordene sean entregados a la Agencia E. y J. Labori Buxó Castaños, 8. BARCELONA
Remesa de entrada y salida todos los correos. Corresponsal en PALMA Bartolomé Mulet Berga, Siete Esquinas, 12. Teléfono núm. 1811.

TABERNA VASCA
Chipirones en su tinta
Angulas — Bacalao
Precios módicos

ZAPATERIA ANDREU
trasladada a la calle Colón, 15
CALZADO BARATISIMO
alegría visítelo.

PARA MUEBLES
acudan siempre a nuestra FABRICA donde encontrarán el mayor surtido y los precios más razonables. Fábrica y exposición: Honderos, 72.

LOS BOHEMIOS
Velázquez, 7
Todos los días Dancing de 6 a 8 y de 9 y media a 4 mañana.
10 Señoritas tanguistas. Precios económicos.
Sábado: Debut Sorpresa

BAR SERVERA
Av. A. Rosselló, 55
Empezando el próximo lunes día 9 todas las noches habrá concurso de canto flamenco a las 8'30.
Guitarrista Pedro Palmesano. (3306

BAR MACARENA
¿No lo ha visitado Vd.?
Dese prisa que la vida es corta y solo importa divertirse.
Lo mejor de Palma en precios. Todas las noche CUADRO FLAMENCO.
DANCING por la Orquestina Portas

SE ALQUILAN
en la calle Streseman 4 y 8, dos casas con todo confort, baño, termosifón, jardín, calefacción central y una con muebles. Informes: Palacio, 73.

FIJESE
Para instalaciones eléctricas de calidad siempre el más barato
PACO PORCEL
Olmos 21, (Frente Imprenta Tous). Teléfono, 2164.

COMERCIANTES
¿Recibe usted géneros del Extranjero?
¿Quiere recibirlos con prontitud?
Indique siempre al hacer sus pedidos sean entregados:
En Cerbere B. Buxó Labori.
En Port-Bou, B. Buxó Labori.
En Barcelona E. y J. Labori Buxó, Castaños, 28. Teléfono núm. 1911.
Corresponsal en PALMA, Bartolomé Mulet Berga, Siete Esquinas, 18.

M.C.D. 2022

ACTUALIDAD TEATRAL

El teatro en Palma

PRINCIPAL

Esta tarde a las seis se pondrá en escena la comedia de Bourdet *¿Qué es el sexo débil?*

Por la noche tendrá lugar el beneficio del notable primer actor Enrique Rosas que con tantas simpatías presenta en Palma.

Se pondrá en escena la comedia dramática en tres actos de Sabatino López *La señora Rosa*.

LIRICO

En las sesiones que se celebrarán hoy y mañana se proyectará por última vez la gran producción de Fritz Lang titulada «El testamento del Dr. Mabuse», film que tan grandioso éxito ha obtenido estos días.

* *

Para el próximo lunes a las tres y media se anuncia el estreno de la comedia mundial titulada «Su alteza la vendedora» film interpretado por Marie Bell y Albert Prejean.

BALEAR

Hoy sábado y mañana domingo, en sesiones de tres tarde a doce noche, se proyectará por últimos días la grandiosa superproducción que tanto éxito ha alcanzado estos pasados días, cantada y hablada en español, por Lupita Tovar y dirigida por el conocido artista español Antonio Moreno.

De complemento se proyecta la película «La alegría del Rancho» y un film cómico sonoro del gran Charles Chaplin «Charlot».

No dudamos que las sesiones de hoy y mañana se contarán por llenos en el popular coliseo del ensanche.

* *

Para el miércoles próximo se anuncia en este teatro otro estreno que causará sensación, siendo Palma la primera capital de España que disfrutará las primicias del último film de Juan de Landa, titulado «Dale de betún». Dicha película es netamente española, estando interpretada por el famoso Trío del buitre, los conocidos artistas Juan de Landa, Antoñita Colomé y Antonio Palacios.

«Dale de betún» es del tipo de las operetas que hasta hoy nos han presentado las casas extranjeras, girando el asunto sobre un limpia botas (Juan de Landa), que llega a millonario, abundando las situaciones cómicas.

Los estudios y el sonido de este film han a cargo de los reputadosya en España la casa Orphea Film, que tantas producciones ha logrado ya al mercado español.

Cuando las pruebas oficiales de «Dale de betún» en Barcelona, los elogios fueron unánimes, no dudando que en Palma obtendrá un éxito clamoroso, dadas las simpatías que cuenta Juan de Landa.

MODERNO

En las sesiones de mañana se proyectarán los dos films *La mano asesina* y *La máscara del otro*.

RIALTO

Continuará proyectándose en las sesiones de mañana *La Ciudad de Carton*.

PROTECTORA

Seguirá proyectándose en las sesiones de mañana domingo la película *Parece que fué ayer*, drama de intensa emoción.

BORN

Las películas *Sábado de juerga* y *Cinismo* forman el programa de las sesiones de mañana domingo.

SALON MALLORCA

Para mañana a las 9 y media de la noche y a petición de numerosísimas familias, se anuncia en el Salón Mallorca la segunda representación de la deliciosa y aplaudidísima comedia de José M.ª Tous y Maroto «El tio de Tavana».

Otro lleno seguro y un segundo formidable éxito para el autor y los intérpretes de la obra.

DORE

Mañana domingo y el lunes en sesiones continuas de 3 en adelante se volverá a proyectar la película española que tan grande éxito ha obtenido en este salón, «Sierra de Ronda», por Rosita Díaz Gimeno, Antonio Portago y Marina Torres; y la opereta «Sueño dorado», por Lilian Harvey y Henry Garat.

Espectáculos Femina

La Empresa del Teatro Lírico ha contratado por un corto número de funciones a los «Espectáculos Femina 1934», organizados por la original vedette Luisita Esteso. Dichos espectáculos están integrados por un conjunto de grandes atracciones en su nueva modalidad y al frente de ellos figura la genial Luisita Esteso que de regreso de su triunfal actuación en América, ha organizado esta «tournée» por España.

Integran los citados Espectáculos, 26 vedettes, artistas que abarcan las más diversas modalidades del variete internacional.

Además del elenco artístico de Espectáculos Femina lo forman las siguientes atracciones:

8 Seots Ster's Girl's, ocho bellísimas señoritas en sus números de conjunto.

Hley's, bailarín fantasista excéntrico.

Dorita et Joimy, pareja cómica.

Escandel et Bosine, formidable pareja de estilos.

Luisita Quirós, en sus creaciones de baile español.

The Crakers Boys, orquesta de siete profesores, los ases del ritmo.

Luisita Esteso la estrella del cuplé cómico, predilecta de nuestro público.

Como se ve se trata de un interesante espectáculo de varietes, selecto y compuesto de números de verdadera atracción.

El debut de los «Espectáculos Femina» tendrá lugar el próximo jueves día 12.

DE ARTE

Margarita Xirgu Enrique Borrás

Tal como anticipamos hace días ha quedado ultimado el contrato con la compañía del Teatro Español de Madrid que dirijen Margarita Xirgu y Enrique Borrás, para dar un corto número de funciones en el Teatro Lírico

La actuación de dicha compañía en Palma constituye una verdadera manifestación de arte y no cabe duda que por ello será recibida con verdadero entusiasmo por el público.

Diversas veces ha podido aplaudir nuestro público separadamente a Margarita Xirgu y a Enrique Borrás, pero hasta ahora no se había presentado ocasión de verles juntos, y excusamos decir a los lectores lo que significa una interpretación de una obra dramática figurando en el reparto los dos ilustres artistas.

Dicha compañía sigue su brillante campaña en el Teatro Español de Madrid, donde actualmente tiene en cartel el último estreno «La sirena varada» de Casona, que ha obtenido un éxito formidable.

Durante la actuación de esta compañía, coincidiendo con la inauguración del busto a Santiago Rusiñol, se celebrará en el Lírico una función en honor del ilustre autor y pintor, pues Margarita Xirgu y Enrique Borrás han anunciado a la Empresa del Lírico que quieren contribuir al homenaje que se prepara a su ilustre paisano.

Proximamente publicaremos la lista de compañía y su repertorio.

Lo que se dice en Barcelona

Que en el Principal se trabaja de firme para poner en condiciones el teatro por otro de escasas semanas.

Que es factible que en mayo se abra de nuevo al público a base de una gran compañía de revistas, a cuyo frente figurarán la sugestiva Margarita Carrasqual, y el as de los actores cómicos Carlos Garriga.

Que Luis Capdevila y Agustín Collado están a punto de terminar el drama en tres actos «La gloria dels humils».

Que ya hay Empresa que tiene ganas de conocer la obra para montarla con el decoro a que son dignos tan desacreditados autores.

Que por asuntos relacionados con esta delegación de la Sociedad de Autores, mañana sale para Madrid el secretario regional Gastón A. Mantua.

Que la notable Visita López vuelve, de nuevo, a entronizarse como soberana de la escena en el Paralelo.

Que son infinitos los admiradores que acuden a Apolo para deleitarse con la gracia exuberante de tan popular artista.

Que Agustín Collado, pertinaz irreductible, también trabaja en la crónica de gran mundo en tres actos «Notas de Sociedad», por encargo de una conocida Empresa.

Que la compañía de la notable Lupe Rivas Cacho estrenará en el Poliorama la comedia de Gabirondo y Pérez y González «Aquí está mi mujer».

Que esta formación sigue por el camino ascendente, y es seguro realizará una temporada fructífera en extremo.

Que la compañía Herrera-Soto realiza una brillante «tournée» por Cataluña, teniendo pendientes varios contratos.

Que el conocido periodista Ligorio Ferrer (Ligoriet) estrenará en Novedades su zarzuela «La canción del pirata», musicada por Vicente y Arturo Terol.

Que la compañía de Pablo Gorgé se presentó el sábado de Gloria en el teatro de la Exposición, de Sevilla, con «Doña Francisquita», consiguiendo un grandioso éxito.

Que fueron sus intérpretes Felipe San Agustín, María Santocha, Julia García, Pedrín Fernández y Pablo Gorgé.

Que la gentil Carmen Tudela figurará, brevemente, en una formación revisteril que actuará en uno de nuestros principales teatros.

Que el hecho de haber triunfado rotundamente al lado de Celia Gámez, le abre paso en las formaciones de primera fila.

Que Luisito Campúa tiene suma esperanza en «Las peponas», y cree que se mantendrá en los carteles hasta que el calor apriete.

Que la Empresa del Cómico echa la casa por la ventana en el montaje de la obra frívola y no le corre prisa el estreno, porque... perfectamente ensayada, semá más del agrado del público.

Que en Novedades se ensaya con suma actividad «La chulapona», cuya acción se desarrolla en el año 1894, época de faldas no tan exuberantes como las de los tiempos de «mi abuelita, la pobre».

Que Francisco Tuset saldrá próximamente de «tournée» con «La reina ha relliscat», por Cerdaña española y francesa y Rossellón.

Que forman parte del elenco Enriqueta Font, Amalia Palau, Pepita Carles, Tuset, Dumont, Teixidor, Morató, Garriga y Téllez, así como un soberbio conjunto para los distintos números musicales.

Crónica de la semana

REGRESO DE JOSE JUAN CADENAS

De regreso de París y Londres ha llegado recientemente a Madrid el inteligente empresario del teatro Victoria de Madrid, José Juan Cadenas.

JULIO NADAL

Julio Nadal ha sido contratado como actor cómico de la compañía de Alfredo de la Vega.

PROXIMA «TOURNEE» DE CASIMIRO ORTAS

El día 15 terminan en el teatro Pavón su actuación el graciosísimo actor Casimiro Ortas y su compañía, marchando a Sevilla, donde debutará en el teatro de la Exposición.

Entre los estrenos que lleva para Sevilla figura el divertido juguete cómico de Capella y Lucio, «¡Caramba con la marquesa!».

JUAN BONAFE HA DEBUTADO EN BUENOS AIRES

La compañía de comedias de Juan Bonafé ha debutado en Buenos Aires.

La presentación del elenco fué con la comedia de Fernández del Villar, «La educación de los padres», que fué muy celebrada por el público.

LA COMPAÑIA DEL MARIA ISABEL

Como ya se ha dicho, la compañía del María Isabel, de Madrid, se presentará el día 2 de mayo en el teatro Barcelona.

El mismo día se presentará en el teatro de la calle del Barquillo la compañía Martí-Pierrá, con el estreno de una obra de Quintero y Guillén, titulada «Mayo y Abril».

TEMPORADA LIRICA EN LA ZARZUELA

Ha quedado firmado el contrato entre los señores Torres (don Francisco), Calvo (don Luis), y Ros (don Tomás), para actuar en el teatro de la Zarzuela la compañía de los dos últimos empresarios, quedando el primero como Empresa de gastos.

El debut de la compañía a que nos referimos tendrá lugar el día 20 con la ópera española del maestro Penella «Don Gil de Alcalá».

Entre los elementos que figuran en la mencionada compañía de los señores Calvo y Ros, se hallan las figuras siguientes: la diva María Espinalt, la tiple cómica Trini Avelli, la tiple María Vallojera, los tenores señores Arregui (Faustino y Mira, el bajo Pablo Gorgé y el Barítono M. Izquierdo.

HOMENAJE A LOS HERMANOS QUINTERO

Se efectuó en el teatro Cómico, la anunciada función de homenaje a los hermanos Alvarez Quintero, organizada para celebrar el triunfo obtenido por «Cinco lobitos», la más reciente de sus obras, y para contribuir con el importe de las localidades a la terminación del monumento-biblioteca que se erige a los ilustres comediógrafos en el Retiro.

La obra antes aludida constituyó la base del programa, y sus entreactos fueron aprovechados para el estreno de dos monólogos o apropósitos, que vienen a enriquecer la delicada y graciosa serie de estas obritas circunstanciales en que los hermanos Alvarez Quintero son maestros indiscutibles. Una de aquellas novedades se titula «Las encuestas», y fué novedad ciertamente en toda la línea, ya que corrió a cargo de Catalina Bárcena, la gran actriz, que, al trabajar anoche ante el público de Madrid, después de su actuación cinematográfica nos dió la impresión a todos de un gratísimo «vuelta a empezar». Revivió por unos momentos aquella «Mariquita Terremoto» que hace unos años creara ella misma, y la animó con las airosas palabras del flamante monólogo quinteriano, abundante en rasgos felices de sátira periodística. El otro apropósito, «Requiebros», también digno de sus autores, bien provisto de sus sales más genuinas, fué rspresentado—muy a la medida—por Carmen Díaz.

El ofrecimiento del homenaje lo hizo el ilustre don Carlos Arniches, mediante unas ingeniosas y nobles cuartillas, en las que, además del elogio debido a los hermanos Alvarez Quintero, formuló intencionadas alusiones a la crisis teatral, a los autores consagrados y a los noveles. Fué tan aplaudido como los demás colaboradores de la fiesta, sin olvidar naturalmente, a la señora Artigas.

SANTA
UNA HISTORIA DE AMOR Y DE DOLOR
TOTALMENTE HABLADA EN ESPAÑOL
(ELECCIONES FILMOFONO)
Balear
Hoy de 3 a 12
SANTA
Una historia de amor y de dolor.
Con
Lupita Tovar
Dirección:
Antonio Moreno
SANTA
Un ciego que adivina la belleza del alma de una pecadora.

SANTA
UNA HISTORIA DE AMOR Y DE DOLOR
TOTALMENTE HABLADA EN ESPAÑOL
(ELECCIONES FILMOFONO)

LIRICO
Un film de FRITZ LANG
EL TESTAMENTO DEL Dr. MABUSE
Una enciclopedia monstruosa de crímenes
EMOCION--ANGUSTIA--FANTASIA
Un film grandioso
Misterio y Horror

EL TEATRO EN MADRID

Los últimos estrenos

EN EL MUÑOZ SECA.—"LA TRAGEDIA DEL SEGUNDO" DE FRANZ VOSPER, TRADUCIDA POR FERNANDO DIAZ DE MENDOZA Y SERRANO

La vida en una fonda de Inglaterra y un drama policíaco escrito por un huésped de la pensión sirven de base para la obra estrenada ayer tarde en el teatro de Muñoz Seca por la compañía de Loreto y Chicote.

La comedia, en tres actos, original de Franz Vosper, traducida del inglés por Fernando Díaz de Mendoza y Serrano, pertenece al socorrido género de policías y ladrones, aunque el autor, inglés, sitúa las escenas policíacas dentro de una comedia de costumbres con rasgos de fino humor.

Un escritor enamorado, Hugo Bromitow, a instancias de su novia, miss Armitage, a quien molestan las novelas y representaciones románticas, plagadas de fraseología "cursi", ensaya un nuevo género, en el que cunden emociones, crímenes y misterios.

Juntos empiezan a abocetar la obra, y poco a poco, sugestionados por la idea, ven surgir ante ellos a unos nuevos personajes, autores del drama policíaco, que la imaginación de Bromilow va creando.

Surgen entonces unos contrabandistas de drogas, encarnados en los pacíficos huéspedes de la pensión, y una historia de amor y de celos en que cada personaje tiene un segundo papel que desarrollar.

En el segundo acto hay toda la gama de las obras detraza policíaca; ruíma de las obras de traza policíaca; ruiobscuridad, sombra y misterios; y termina la obra, depués de investigaciones policíacas que tienen en constante interés al público, con un desenlace agradable.

Chicote, mister Bromilow, que lleva todo el peso de la obra, estuvo, como siempre, admirable; Loreto, en su papel, muy cómico, hizo reir al público, que la aplaudió con entusiasmo, lo mismo que a José Lucio al terminar una escena dramática que deesarrolló magistralmente.

Milagros Leal, Carmen Solís, Carmen Losada, Soler Marí y Nicolás Perchicot cooperaron a que la obra, limpia y claramente traducida y expuesta tuviese el éxito apetecido.

El público aplaudió calurosamente a los actores en los dos primeros actos, juntando sus aplausos para el autor en el tercero.

EN EL CALDERON. — LA CHULAPONA", COMEDIA LIRICA DE LOS SRES. ROMERO Y FERNANDEZ SHAW, MUSICA DE MORENO TORROBA

Descubrir Mediterráneos es decir que los señores Romero y Fernández Shaw son hoy los autores que con más gracia y espíritu saben confeccionar libros de zarzuela.

No está la virtud de su última obra en la originalidad del argumento ni en la novedad del planteamiento del asunto, sino en la técnica y soltura teatral, con que está llevada, en lo propicios que son los momentos para que el músico intervenga. Cordial chulapera madrileña de finales de siglo. El problema que encierra, queremos decir el nudo dramático, podía seguramente haberse resuelto en la extensión normal de un sainete, plenamente conseguido, sobre todo en el primer acto; pero me imagino que a los autores, encariñados con el ambiente, les interesaba evocarnolos en estampas de la época, como la del café cantante — escenográficamente muy felizmente resuelto—, la boda en la Bombilla, el día de toros madrileño... Y esto se consigue sin necesidad de dislacerar los tipos ni forzar la frase, siempre ocurrente y fácil de rima y metro. La obra es quizá un poco larga, pero no llega a cansar. Se agradece, ante todo, la limpieza — en sentido literario — del diálogo. La música, es la a que nos tiene acostumbrados Moreno Torroba. Se mantiene siempre en un tono distinguido, sin caer en gárrula pedantería. Una orquesta clara y ponderada; una melodía fácil, que pretende evocaciones novecentistas. La música de Moreno Torroba no tiene gran fuerza emocional, no se puede decir que sea la suya una música dramática, es más bien música de color, que discurre suave y amablemente por la epidermis, sin alborotar el sistema nervioso. Creo que en esta comedia lírica tiene más fuerza rememoradora el libro que la música, que se oye siempre con gusto.

La obra fué cuidadosamente realizada. Bien servida la escena, adecuadamente vestida y celosamente representada y cantada por la compañía del Calderón. Selica Pérez Carpio es cada vez mejor actriz y tiene positiva simpatía en escena. Felisa Herrero, feliz en voz, aunque no sea esta obra la en que pueda exteriorizar todas sus facultades de cantante. A Vicente Simón se le dan coyunturas para que su media voz de bello timbre pueda lucir (¿por qué abusar del calderoneo?). Eduardo Marcén es positivamente un cómico de gran espontaneidad y sentido. Riquelme y Hernández poseen comicidad en alto grado.

La zarzuela se acogió con verdadero entusiasmo.

EN ASTORIA.—"VENUS EN SEDA", OPERETA EN TRES ACTOS, MUSICA DE STOLZ

¡Ay de mí!, que para esto de las operetas el "cine" no tiene rival. Conocíamos operetas de este señor Orgulloso, que tal resulta vertido al castellano el apellido de herr Stolz, en la pantalla músico-parlante, y no resultaban mal, ¡vive el cielo! Parecía la suya una música amable y cursi, muy apta para el tarareo de doncellas románticas y cineastas .Esta última apreciación hemos podido corroborarla en la opereta estrenada el sábado en el Astoria. Tanda de valses más o menos —más bien más — vieneses, dulces y acaramelados, que van de rechupete a las condiciones del señor Roméu, amigo del falsete y los calderones. Creo que entre nuestros compositores de este género se pueden encontrar muchos que igualen y aun superen al señor Orgulloso. No había necesidad de ir tan lejos por una opereta cuando aquí, a la vuelta de una esquina, podían hallarla lo mismo o parecida .Si la música es ingenua, bondadosa y tarareable a todo pasto, el libro no le va en zaga. Bandidos caballerosos, príncipes enamorados y generosos, tanto como suelen ser los de las películas; duquesas y barones y empalagoso hungarismo por todas partes. Confeso mi poca simpatía por lo húngaro. Debe de ser saciedad.

Fueron los héroes de la jornada, amén del mencionado divo, que a las divinidades teatrales une, según es bien sabido, las cinematográficas, la señora Panadés, el señor Peña, Eladio Cuevas, Anibal Vela y la bailarina Bea Egarbary.

La obra fué bien vestida, el público aplaudió e hizo repetir muchos números.

EN EL BENAVENTE.—"EL PECADO NUEVO", FARSA FRIVOLA EN TRES ACTOS, DE J. SILVA ARAMBURU

Es triste que en el año de gracia de 1934 se pretenda urdir un vodevil con frases y situaciones desvaidas y descoloridas por el uso. El ¡"Después usted"!, como paroxismo de la picardía y "clou" del vodevil, revela una mentalidad forjada en los albores del "cancán". Al público no puede agradarle, ciertamente, este continuo trompetear sobre zonas innobles de su sensibilidad. Sin necesidad de anunciarlo a voces, calladamente, como situación episódica del vodevil, pueden deambular por la escena señoritas que pongan de manifiesto algunos de los encantos que poseen; pero esto hoy enrece de importancia y no debe ser aprovechado por el autor como espina dorsal de un problema del género verde...

Por lo demás, el señor Silva Aramburu ha estrujado una vez más el pobre fruto que destila jugo para nuestra escena y ha logrado reiterar—¡Oh, Señor!... ¿Hasta cuándo? — esos chistecitos, concretos, sin gracia y manoseados, que conocen todos ustedes. Obvio es decirlo: al público no le es dado hacer uso de una imaginación que el autor no le supone .El margen de evocación y el espíritu de sugerencia, sal y pimienta de un vodevil, están ausentes.

Quedan los actores. Digamos que todos ellos son muy discretitos. Discretitos en toda la extensión y profundidad de la palabra, bien entendido. El día que pierdan los resabios del drama rural, ellas serán deliciosas. Llevarán a escena menos preocupaciones calderonianas y más "sexappeal". ¡Qué buena falta hace!

LIRICO LUNES

M.C.D. 2022

Informaciones

Las fiestas del 14 de Abril

LA REPRESENTACION DE BALEARES

Anoche tuvo lugar en el Fomento del Turismo una reunión de los elementos que componen la entidad "Amics del Art Popular" juntamente con una representación de la Diputación Provincial y nuestro Director Propietario don José Tous Ferrer, Delegado por la Dirección General de Bellas Artes.

La reunión tenía por objeto determinar qué elementos de estas islas han de ir a Madrid para tomar parte en el desfile regional que con motivo de las fiestas que se celebrarán el 14 de abril para conmemorar el advenimiento de la República ,organiza aquella Dirección General.

De entre los reunidos fué designada una comisión, la cual se ha reunido esta mañana en el despacho del señor Presidente de la Diputación.

A más del señor Juliá han asistido el Diputado provincial señor Tudurí; nuestro Director señor Tous Ferrer; el Vicepresidente del Fomento del Turismo don Antonio Mulet y el Delegado de la entidad "Amics del Art Popular" señor Humbert.

Al expresado fin han tomado los siguientes acuerdos:

Que vaya a Madrid el cuadro típico El Parado, de Valldemosa, compuesto por 6 hermosas campesinas mallorquinas y cuatro músicos; vestirán todos ellos el traje típico.

Irá además una pareja de gaita y tamboril, para interpretar durante el desfile aires regionales y amenizar los bailes típicos.

A esta representación se unirán dos parejas de bellas campesinas ibicencas, vistiendo el hermoso traje típico de la isla hermana.

Saldrán de Palma el próximo miércoles, en el correo de Valencia que hace escala en Ibiza, donde recogerán las señoritas de Ibiza que han de tomar parte en la excursión.

Les acompañara el Delegado de la entidad "Amics del Art Popular", señor Humbert.

Regresaran de Madrid por vía de Barcelona el martes día 17 del actual.

Los gastos de viajes y estancias serán sufragados por la Dirección General de Bellas Artes.

Los reunidos, aun lamentándolo mucho, han tenido que desistir de su propósito, de que en la excursión tomaran parte elementos representando a Menorca; pero el poco tiempo de que han dispuesto para la organización del cuadro regional, les ha impedido realizar su deseo.

De la Diputación

Visitaron al Presidente señor Juliá comisiones de la Sociedad Arqueológica Luliana y de L'Associació per la Cultura de Mallorca presididas por sus respectivos Presidentes don Elviro Sans Rosselló y don José Sureda Blanes, quienes solicitaron uno de los Salones del Palacio Provincial con objeto de celebrar la Exposición del "Libre mallorquí„ que comprende desde el año 1833—Renaixensa—a la actualidad inaugurándose dicha Exposición el día 22 del corriente.

El señor Juliá accedió gustoso a la petición, ofreciéndose a los comisionados.

* *

El Presidente señor Juliá ha recibido del Presidente del Centro Republicano de Montuiri un envío de empanadas para los acogidos de la Casa Educació i Assistencia social, que dicho Centro recaudó en las tradicionales colectas de las pasadas Fiestas de Pascua.

El señor Juliá agradeció vivamente esta delicadeza.

* *

El festival artístico a base de los Orfeones y Banda Republicana de la Diputación que ha organizado el Presidente de la misma señor Juliá, se celebrará definitivamente el día 14 de Abril a las once en punto de la mañana en el Teatro Balear cedido galantemente por el señor Tous Ferrer.

Podrán recogerse localidades a partir de la fecha hasta el día 13 de 9 a 13 en la Mayordomía de la Diputación.

Asuntos Municipales

En el Negociado de Secretaría General (Apartado de Prensa) nos fué entregada la siguiente nota:

"A pesar de los reiterados avisos y bandos, dados a la publicidad en toda forma, el Servicio Municipal de Veterinaria y el Laboratorio Químico Biológico, en sus investigaciones que vienen haciendo con todo rigor, siguen descubriendo en sus análisis muestras de leche en condiciones indebidas.

Como la Alcaldía está dispuesta a impedir a todo trance que se expenda leche al público sin que reuna las exigibles condiciones sanitarias—y a ello deben mostrar interés en cooperar, por propio decoro, expendedores y ganaderos de seriedad y solvencia—han sido impuestas multas a todos los infractores, y la reincidencia en su falta originará automáticamente el cierre de sus establecimientos y el pase de la correspondiente denuncia al Juzgado para la exigencia por vía judicial de las responsabilidades de otro orden en que se haya podido incurrir.

* *

Cumpliendo un acuerdo adoptado en la última sesión municipal por indicación del concejal señor Morell, el Alcalde don Emilio Darder ha dirigido un oficio al escritor norteamericano Mr. Arthur Wheeler Francis—actualmente en Palma—testimoniándole la gratitud de la Corporación por su noble y brillante campaña en favor de nuestra Isla, contrarrestando y rebatiendo elocuentemente los artículos difamatorios de Mr. Pratt.

* *

El Alcalde don Emilio Darder, recogiendo un ruego formulado desde la Prensa por los vecinos de la calle de Chopín, ha cursado la Gdia. Municipal Nocturna las oportunas órdenes conducentes a evitar a corregir las escenas denunciadas.

* *

El Alcalde don Emilio Darder, acompañado del Presidente de la Comisión de Cultura don Eduardo Gomez Ibáñez y del Arquitecto Municipal don Guillermo Forteza Piña, visitó las obras del Parque Escolar de Santa aCtalina.

* *

El Alcalde manifestó que terminadas las obras de desmonte que se estaban efectuando en la Calle 41, ésta ha quedado abierta al tránsito, lo cual facilita y abrevia notablemente el enlace y circulación rodada entre el casco de nuestra ciudad y el arrabal de Santa Catalina.

Memorias y balances

BANCO COMERCIAL DE BARCELONA

Hemos recibido un ejemplar de la Memoria-Balance presentada por el Consejo de Administración a la Junta General de Accionistas del Banco Comercial de Barcelona, celebrada el día 24 de marzo pasado, en cuyo documento se detalla la gestión realizada por dicha entidad durante el pasado año.

Repártese un dividendo activo, libre de impuestos, del 4 por ciento, y queda un saldo para el próximo ejercicio de 65.170'63 pesetas.

De política

CIRCULO REPUBLICANO RADICAL DE LLOSETA

En fecha 4 del actual a las 17 horas este círculo recibió la visita del Excmo. Sr. Gobernador Civil de esta provincia, acompañado del Presidente de la Diputación señor Juliá, y del Vice-Presidente de la Comisión Gestora Sr. Tudurí, juntamente con el señor Parietti, los que fueron recibidos por los socios de dicho Círculo, con gran entusiasmo, seguidamente, el señor Gobernador pronunció elocuentes palabras en prosperidad de este círculo el cual hace unos días se inauguró, siendo muy aplaudido. Acto seguido fueron obsequiados con un exquisito lunch, despidiéndose de este Círculo en avanzada hora.—El Presidente, G. Cañellas.

Un petardo

La benemérita del puesto de Mahón da cuenta al señor Gobernador de haber explotado un petardo en la puerta del Centro Católico del pueblo de San Luis.

Resultó con desperfectos de poca consideración la puerta de entrada al centro. No ocurrieron desgracias personales.

Como presuntos autores de la colocación del artefacto la benemérita ha detenido a Tomás Mercadal Pons, de 56 años, José Martínez de 18, Valentín Orfila Vinent de 17 años y a Alberto Orfila Pons de 19 años.

Dichos individuos han sido puestos a disposición del Juzgado.

Cámara de Comercio

CREACION DEL REGISTRO OFICIAL DE IMPORTADORES

En atención, entre otras razones, a que la implantación en España del régimen de contingentes de importación como instrumento de política comercial exterior, aconseja la organización inmediata del Registro Oficial de Importadores, conveniente para la buena marcha de los servicios encomendados a la Dirección general de Comercio y Política Arancelaria, en la "Gaceta" del día 18 del pasado mes de marzo se publicó un Decreto, en cuya parte dispositiva se expone que a partir de la publicación del mismo, se crea, anejo a la Sección de importación y Consumo de la citada Dirección general, el Registro Oficial de Importadores, siendo obligatoria la inscripción en él para todo comerciante o industrial, individual o colectivo, de nacionalidad española o extranjera, legalmente establecido en territorio español, que se dedique al comercio de importación como actividad de carácted regular y constante.

En el plazo de dos meses, a contar desde la publicación de dicho Decreto, deberán solicitar los interesados su inscripción en el Registro de Importadores, formulando la petición en instancia, a cuyo efecto, y para dar facilidades a sus electores, en las Oficinas de la Cámara (Estudio General, 7), se facilitan modelos de la solicitud de inscripción en aquel Registro, teniendo que acreditar el solicitante estar matriculado en la contribución correspondiente para poderse dedicar al comercio de importación y que se halla al corriente en el pago de la misma; asignándose tan luego al solicitante, una vez registrada su instancia en la Dirección general de Comercio, el número de orden que le haya correspondido, el cual se comunicará al interesado, y le servirá para justificar su condición de importador inscrito en el Registro Oficial.

Sobre un robo de cable de acero

Sebastián Amengual (a) "Pajarito" nos escribe una carta en la que aludiendo a una información relacionada con un robo de cable nos ruega hagamos público lo siguiente:

Que el miércoles a las 6 de la tarde en la Puerta de San Antonio vió al individuo que le había vendido dicho cable y lo denunció a una pareja de Seguridad la cual procedió a su detención.

Que en la Jefatura pudo ser comprobado que dicho cable había sido robado y que allí José Palmer y Bernardo Porcel confesaron haber cometido el robo y luego vendieron el cable, ignorando los compradores que fuera robado, y al saberlo fué Sebastián Amengual el que contribuyó a la detención del autor del robo.

Queda complacido nuestro comunicante.

Sensible accidente. --- Un hombre muerto

En terrenos de "Son Quint" del caserío de Son Rapinya fué hallado muerto ayer tarde uno de los obreros que se ocupaban en las obras de urbanización que allí se realizan. Se dió aviso por teléfono a la guardia urbana.

Parece ser que había sido colocado un barreno que por no funcionar bien la mecha no había explotado en el momento oportuno, pero que explotó cuando menos se creía matando al obrero Antonio Puig Bauzá, de 50 años, vecino de "Son Españolet". Aparecía destrozado.

El Juez instructor acompañado del médico señor Obrador se trasladó al lugar del hecho y después de las diligencias del caso ordenó el levantamiento del cadáver.

Atropello e insulto

La benemérita del puesto de esta capital comunica al señor Gobernador que se le presentó Micaela Ramón Pomar, vecina de esta ciudad, denunciando que yendo por la calle de Capuchinas acompañada de un hermano suyo de 12 años fué atropellada por un auto sin causarle daño y luego insultada por el conductor del vehículo.

Dicho auto era el número 33104 de la matrícula de Barcelona conducido por Juan Forteza Miró, quien interrogado por la benemérita negó toda participación en el hecho.

De lo ocurrido se dió cuenta al Juzgado.

Notas del mar

EL "EXETER"

Ayer tarde llegó, procedente de Marsella, el paquebot norteamericano "Exeter".

Deseembarcaron en Palma 9 pasajeros, embarcando tres.

Poco después salió rumbo a Gibraltar, Boston y Nueva York.

EL "USSAMARO"

Esta mañana ha llegado el trasatlántico alemán "Ussamaro"; procedía de Málaga.

Han desembarcado, quedando en nuestra ciudad, 51 pasajeros y embarcado siete.

Ha salido para Génova y otros puertos del Mediterráneo.

EL "OTRANTO"

Procedente de Tolón, ha llegado hoy el trasatlántico inglés "Otranto".

Saldrá para Gibraltar.

Amics del Art popular

Ayer en la Junta celebrada por la nueva asociación Amics del Art Popular se tomó el acuerdo de asistir oficialmente a los actos que se celebrarán mañana, con motivo de la Romería a Ntra. Sra. de Portals, en aquel lugar.

La mencionada entidad ha visto con gusto el renacimiento de esta tradicional romería.

Delegación de Hacienda de Baleares

Libramientos al cobro para el día 9 Abril.

Ayuntamiento Capital, Juan Mesquida, Pablo Riera, Sección Agronómica G. Civil, Raimundo Moragues, Teresa Salom Lampayes, Fernando Crespí, Francisco Ferrer Marques, Alzamora S. A., Bartolomé Oliver, Mateo Jordá, Pedro Antonio Mas, Pedro Andrés Roselló, Juan Vallespir Oliver, Juana Ros Mir, Juan Betti, Juana A. Mas Coll, Antonio Balaguer Tugores, Bernardo García Salom, Maria Castañé Vallés, Antonio Alomar Beltrán.

Servicios de la «Cruz Roja» en la Feria de Ramos

En el puesto de socorro de urgencia establecido por el Comité de la Cruz Roja de Palma en la feria de Ramos han sido asistidas, durante la misma, 37 personas de resultas de caidas, torceduras de pies, rozaduras, desmayos, etc., etc.

En el mencionado puesto se han recogido y entregado a sus familiares, 7 niños de corta edad.

De los objetos extraviados, quedan por entregar a sus propietarios, 2 carteras de señora, 4 llaves y 2 gorras que serán entregadas en el local social de la Cruz Roja, Rambla 7, a quienes acrediten ser sus propietarios.

Servicios de la policía

Anoche fué embarcado un súbdito extranjero por indeseable.

* *

Por los agentes señores Pérez y Tous han sido detenidos dos individuos, reclamados por el Juzgado de la Catedral por atentado a los agentes de la autoridad.

Esta noche
TROCADERO
«CONCURSO DE ARTISTAS»
Atracciones. Cante Flamenco
ROSEMARY RYDER
y LIENIE LOVE
Saxo-manias por DON PARKER
ond his Boys. Consumaciones desde 1'50.
Mañana Té de Gran Moda
ATRACCIONES
Te Completo Ptas. 3

Notas del Carnet

PERSONALES

* En la iglesia parroquial de Sóller ha recibido por primera vez el pan de los ángeles el niño Miguel Fullana García hijo de nuestro amigo el Oficial de Prisiones don Bartolomé y de doña Margarita, Maestra Nacional de aquella localidad.

*En la Iglesia parroquial de San Nicolás ha sido bautizada una preciosa niña, a la que se ha impuesto el nombre de Rosa María, hija de nuestros buenos amigos don Antonio Rosell Santomá, Capitán médico y doña Catalina Vives Rosselló.

Le administró las aguas bautismales su tío el Rdo. don José Rosell Santomá, Catedrático del Seminario.

Fueron padrinos los tíos de la neófita doña Angela Mir de Cardell y don Francisco Riera de Conías.

Que sea enhorabuena.

* Leemos en el periódico "La Verdad„ de Murcia, que don José Doval Otero ha pedido para su hijo, el ingeniero de Obras y Vías Provinciales, don José, la mano de la bellísima señorita Soledad Sancho Ruano, hija del ingeniero Jefe de Caminos don Miguel Sancho Sancho.

Entre los futuros contrayentes se han cruzado regalos valiosos.

Al acto de la petición asistieron numerosos amigos, que fueron obsequiados delicada y expléndidamente.

Ha sido fijada la boda para fecha próxima.

* Esta mañana ha llegado a esta ciudad el Jefe de la Delegación de Barcelona de la Editorial Estampa, editora de "Estampa", "hora" y "As", don Angel Fabregat Vidal.

Sea bienvenido.

BODA

Como en días anteriores anunciamos efectuóse el enlace de la gentilísima señorita doña Josefa de las Mercedes García Sansó con nuestro amigo el funcionario del Crédito Balear don Guillermo Cortada Sureda.

La iglesia de San Francisco, en donde se efectuó la ceremonia, hallábase bellamente adornada, presenciando el acto concurrencia numerosa y distinguida. Ofició en él, pronunciando sentida y elocuente plática el M. I. señor don Juan Sirvent, Canónigo de esta S. I. C. B.

Como padrinos de la boda actuaron el padre del novio don Isidoro Cortada y la madre de la contrayente doña Angela Sansó Vda. de García, y el acta fué firmada por los testigos don Jerónimo Massanet Beltrán, Director de "La Vanguardia Balear" y presidente del Fomento del Civismo y el director del Patronato Obrero don Jaime de Oleza, ambos por parte de la novia. Por parte del novio la firmaron su hermano don Pedro y don Guillermo Ferragut.

Después de la ceremonia fué la concurrencia obsequiada con exquisito lunch en el restaurant Oriente.

Los novios, a quienes deseamos felicidad sin límites han salido a recorrer varias poblaciones de la Isla en viaje de boda.

NECROLOGICA

† Confortada con los Auxilios Espirituales ha dejado de existir en la mañana de hoy la bondadosa señorita María Ignacia Valls Forteza, hija de doña Mara Vda. de Ramón Valls del Comercio.

Dicha señorita baja al sepulcro después de una larga y penosa enfermedad sufrida cristianamente y dejando gratos recuerdos de simpatía por cuanta persona tuvo tratos con ella.

A toda su familia damos el más sentido pésame en particular a su señora madre.

DE VIAJE

* Para Barcelona piensan embarcar: don Servando Rico, don Luis Riera, don Miguel Marques, don Federico Soberne, don José Llobera, don Francisco y Mario Pla, don Bernardo Escalas, don Bartolomé Payeras y don Ignacio Pinedo.

También embarcará de paso para Madrid el distinguido joven don José Roses.

* De Barcelona, procedente de Roma, ha llegado esta mañana el abogado don Manuel Cortés, acompañado de su distinguida esposa.

* Desde hace varios días se encuentra en Mallorca el Profesor de Arqueología de La Sorbona M. Pierre Lavedán.

* Después de pasar unos días en Palma, salió anoche, para Barcelona, de paso para Madrid, don Francisco Rocha, hermano del Ministro de Marina, con su señora e hijo.

* De Barcelona han llegado hoy don J. Caballero, Lady Separd don Mariano Gomez, don Jaime Serra don Manuel Barranallana, don José Morell, don José Oleza y don Bernardo Albertí, Sra. e hijo.

✝

La Señorita María Ignacia Valls Forteza

Ha fallecido después de recibir los Santos Sacramentos y la Bendición Apostólica

E. P. D.

Su desconsolada madre doña María Forteza Vda. de don Ramón Valls, hermanos Ramón y Francisco, hermanas María y Carmen, hermanas políticas, tías, primos, sobrinos (presentes y ausentes) y demás familia ruegan asistan al rosario que se rezará en la parroquia de San Miguel a las 7 y media de esta tarde y seguidamente a la conducción del cadáver, y al funeral que se celebrará el lunes dia 9 a las 11 en la misma iglesia.

Casa mortuoria: San Miguel, 33.

No se invita particularmente.

RELIGIOSAS

PARA MAÑANA

SANTOS.—Domingo de Quasimodo.—Santos Dionisio y Jenaro, mrs.

CUARENTA HORAS.—Concluyen en los Sagrados Corazones, á San Francisco de Paula, fundador de los Mínimos. A las siete, Misa de comunión general. A las diez y media, Misa mayor cantándose la partitura Regina Martyrum a tres voces mixtas, del maestro Refice, ensalzando las glorias del humilde fundador de los Mínimos el Rdo. P. Jaime Allés. A continuación exposición. Por la tarde, a las seis y media, conclusión del solemne Tríduo, sermón, ejercicio, Te-Deum y reserva de Su D. M.

Empiezan en el Socorro, dedicadas a la Anunciación de María. Exposición a las seis y media. A las ocho, comunión general en la capilla del Sagrado Corazón para la V. O. T. de nuestro Padre San Agustín con cánticos y armonium. A las diez explicación del Santo Evangelio. Por la tarde, a las seis y media, Rosario, meditación y reserva de S. D. M.

Concluyen en la iglesia del Temple en sufragio de varios difuntos. A las diez y media misa cantada con sermon que predicara el Rdo. P. Mascaró. Por la tarde, Rosario, devocion al Santísimo, Trisagio, Te-Deum y reserva de S. D. M.

Empiezan en la Pureza.

OTRAS FUNCIONES.—En la Santa Iglesia Catedral Basílica, a las siete y media, Misa de comunión general con plática y cánticos eucarísticos, para los niños y niñas que por vez primera han de recibir en sus tiernos corazones el Pan Eucarístico. Se practicará tan solemne acto en la capilla de la Purísima. En la misa mayor predicará el M. I. señor don Jaime Espases, Canónigo.

En la parroquial iglesia de Santa Eulalia, a las siete y media, comunión general para la Archicofradía de Hijas de María. Solemne fiesta en honra del Santo Cristo del Milagro. A las diez Tercia y Misa mayor con sermon por el Rdo. don José Auba, presbítero. Por la noche, después del Rosario, ejercicio de la visita.

En la parroquial iglesia de San Jaime, solemne fiesta en honra del Santo Cristo del Sepulcro. A las diez y media Misa mayor con sermón. Por la tarde, a las cinco, rezo del Santo Rosario y meditación.

En la Merced, a las siete y media comunión general para los Indignos Esclavos de Jesús Sacramentado.

En la parroquia de la Concepción (Arrabal), a las siete, comunión general para las Hijas de María.

En la iglesia del Convento de la Concepción, la Asociación de Hijas de María tendrá su misa de comunión reglamentaria.

En la iglesia de PP. Capuchinos, la Juventud Antoniana tendrá misa de comunión general a las ocho y media y después de ésta reunión en la sala de juntas. Por la tarde, a las seis y media, continuación de la solemne Novena de la Divina Pastora, con sermón, todos los días, por el Rdo. don José Font y Arbós, N. E.

VISITA.—A la Inmaculada en la Catedral o Concepción.

MARITIMAS

ENTRADAS. — De Barcelona el "Ciudad de Palma" capitán don M. Seguí.

De Mahón el "Ciudad de Tarragona" capitán don E. Caballero.

De Marsella el "Djemila", capitán Mr. Rambaut.

DESPACHADOS. — Para Argel el "Djemila„, capitán Mr. Rambaut.

Para Barcelona el "Ciudad de Palma" capitán don M. Seguí.

Para Valencia el "Mallorca" capitán don F. Sastre.

MERMELADAS ALFRED HILL

GACETILLAS

VELADA.— Mañana domingo en el Círculo Republicano de Centro del octavo distrito dará la segunda velada de la serie que ha organizado para los socios y familias.

La velada tendrá lugar en su local social plaza José Taronjí, 14-Café (ensanche) a las ocho y media de la noche.

PIKMENTINE: Tinte para el cabello. Todos los colores, del negro carbón al rubio, se vende, Perfumería EL ALBA, calle Sindicato, 93, Palma.

TABERNA VASCA
El Restaurant que hace honor a Mallorca
Cubiertos a 4 ptas. y a la carta

PATRONES MARTI
PARA VERANO 1934
10'50 ejemplar
De venta en la librería José Tous

El Divino impaciente
por
JOSE M.ª PEMAN
5 ptas. en rústica y 7'00 encuadernado
De venta en la librería José Tous, P Cort, 29.

Rasputín y la Zarina
(NOVELA)
una peseta
de venta en la librería de J. Tous.

Reumáticos
lean este libro que recibirán GRATIS enviando este cupón a
LABORATORIOS DE URODONAL
APARTADO 718 BARCELONA
U. R.

M.C.D. 2022

Concurso «Miss Baleares 1934»

Esta mañana ha continuado el desfile de señoritas aspirantes al título de «Miss Baleares 1934», el cual continuará en días sucesivos, esperando que a mediados de la próxima semana habrán desfilado todas, y una vez determinada la clasificación hecha por los miembros del Jurado, se procederá a nueva citación de aquellas que hayan sido mejor clasificadas, y de entre las cuales será elegida la que haya de representar a la región balear en el concurso que a mediados del próximo mes tendrá lugar en Madrid para la elección de «Miss España 1934».

* *

El acto de la proclamación oficial de «Miss Baleares 1934» revestirá la importancia que requiere el propósito que anima la organización de estos concursos que no es otro, como reiteradamente hemos dicho, que el rendir homenaje de simpatía y admiración a la mujer y a la belleza.

Para el acto de la proclamación, prepárase una fiesta que tendrá lugar en el Teatro Lírico, fiesta que se celebrará en honor de la señorita elegida y servirá además para su presentación en público.

Buzón del concurso

J. F.—Queda V. admitida.

C. C.—Tan luego emita su fallo el Jurado.

M. G.—Las condiciones del Concurso no lo permiten.

F. J.—Se tendrá en cuenta.

Deportivas

Futbol

CONSTANCIA, 5 — ISLEÑO, 2

En partido amistoso se enfrentaron los dos onces arriba citados, el lunes, segunda fiesta de Pascua.

El mal estado del terreno y la poca seguridad del tiempo, siempre amenazador, contribuyeron a que el público no acudiese al Cos. En efecto, al comenzar el encuentro, eran escasos los espectadores que había.

De la labor de los equipos diremos que fué poco agradable; la causa principal de que no se produjesen jugadas vistosas hay que achacarla a la mucha cantidad de agua que se había estancado en el campo, lo cual ya significaba un serio obstáculo para los jugadores.

Los visitantes estrenaron el marcador al batir de cerca al meta Salom.

Después consiguieron el empate los locales por mediación de Diego en un avance personal.

Continuaron los constantes y en sendos avances aumentaron el tanteador hasta cinco. Diego se apuntó cuatro de ellos.

También los palmesanos volvieron a batir al portero local en una ocasión, fué un balón que tropezó con el palo izquierdo y llegó hasta las mallas lejos de la vista de Salom.

Arbitró Ordinas con pocas pretensiones.

¿SABADELL-CONSTANCIA?

Probablemente, para el 14 y 15 Abril, los campeones catalanes medirán sus fuerzas con el Campeón de Baleares.

Sabemos que la Directiva del F. C. Constancia tiene muy adelantadas las negociaciones con el potente club Centre Sports Sabadell F. C. Campeón de Cataluña, para organizar dos encuentros en Inca en las fechas 14 y 15 corriente.

En una de nuestras próximas ediciones comunicaremos a nuestros lectores el resultado de esas gestiones, las que celebraremos lleguen a feliz término.—C.

FOMENTO DEL FUTBOL

Partidos que se celebrarán el próximo domingo día 8:

Soledad-Hispania, campo del Soledad, a las 4'15 tarde.

Santamariense-Génova, campo del Sta. María, a las 4'15.

Molinar-U. S. Sta. Catalina, campo del Molinar, a las 10 mañana.

Mallorca-Pont d' Inca, campo del Mallorca, a las 10 id.

Internacional-Arenas, campo del Baleares, a las 10 id.

Estrella - Sportman, campo del Estrella, a las 4'15 tarde.

ENTRE VETERANOS

Mañana, domingo en el campo del La Salle, se jugará un partido entre los equipos integrados por antiguos elementos que formaron en las filas de diversos clubs y que en la actualidad constituyen una peña en el Ideal Bar, plaza del Progreso.

En dicho partido se disputarán una copa.

Empezará a las ocho y media.

INTERNACIONAL-ARENAS

Mañana en el campo de Son Canals se enfrentarán en partido correspondiente al Torneo Fomento Fútbol. los equipos de los clubs Internacional y Arenas.

El encuentro empezará a las nueve.

LA SALLE—ALARO

La tercera jornada del campeonato de segunda categoría de esta temporada ofrece un interesante encuentro Alaró y La Salle.

Aunque casi completamente desconocido en Palma, en donde todavía no ha actuado, el Alaró produjo una excelente impresión en su actuación frente a los de la Aldeana, domingo pasado. Si bien sucumbió frente a su potente adversario, no dejó de multiplicar sus incursiones en terreno «Aldeano» y casi afirmaríamos que el dominio le correspondió en mucha mayor proporción que a sus vencedores.

Varios factores intervinieron en su honrosa derrota. La indecisión del trío defensivo, y la exiguidad del terreno.

Los «Lasallistas» actualmente en excelente forma saldrán dispuestos para sumar dos puntos más al que arrebataron al Mediterráneo en una actuación llena de inteligencia, de entusiasmo y de depurado teoricismo.

Dado el interés creciente que va adquiriendo la competición oficial de segunda categoría a cada jornada transcurrida, considerada, por otra parte, la importancia de la lucha que se anuncia para domingo en el campo «La Salle» no cabe duda tendrá la afición palmesana la oportunidad de presenciar una lucha interesante noble y emotiva.

El encuentro dará principio a las cuatro y cuarto en el campo «La Salle».

C. D. LEVANTINO — C. D. PALOMA

Reina entusiasmo para el gran partido de fútbol para el día 8 de abril, a las 10 de la mañana en el campo de la Ciudad Jardín, en el que se disputarán una valiosa copa los afamados equipos C. D. Levantino y C. D. Paloma, en donde toda la afición podrá presenciar una buena mañana de fútbol, dada la rivalidad que existe entre dichos equipos.

DEL FESTIVAL DEPORTIVO EN SANTA MARIA

El lunes pasado se verificó en el pueblo de Santa María el festival deportivo en correspondencia al que hacía pocos días tuvo lugar en Alaró.

Dichos festivales fueron organizados por los clubs de los respectivos pueblos.

La carrera sobre 100 metros lisos disputada por los corredores y jugadores Sampol del Alaró y Riera del Santamariense fué ganada por Sampol tras disputada y equilibrada lucha.

Fué esta prueba una de las mejores realizadas en la cual y en honor a la imparcialidad hay que destacar la hermosa actuación de Sampol que en pos de una revancha sintetizó en un esfuerzo su anhelada victoria. Este triunfo no hay duda, hará aumentar el interés entre la afición y ambos contendientes que, en terreno deportivo, son hoy dos rivales dignos.

El partido no correspondió al interés que había despertado. El barrizal del campo, impidió el desenvolvimiento peculiar de los equipos.

Las notas sobresalientes fueron, por una parte, los deseos grandes de lograr los equipiers del Santamariense un amplio triunfo, que les colocara ante la opinión deportiva, como un equipo superior al Alaró. A este respecto pareció obedecer la actuación desacertada y parcial del Sr. Juncadella que contrarrestó con la labor acertada e imparcial del árbitro Sr. Estarellas que dirigió la primera parte.

El otro aspecto fué el evidenciar el Alaró que es un equipo, que a pesar de sus líneas, posee un estilismo y técnica que le dan una favorable crítica por parte de la afición.

Tanto uno como otro equipo, no lograron el domingo pasado sus aspiraciones, ya que en las condiciones dichas, el Alaró no pudo desarrollar su juego y un tres a uno a favor de los santamarienses no es una victoria rotunda.

Dómino

CAMPEONATO SOCIAL DE DOMINO

La directiva de esta sociedad deseosa siempre que sus socios se proporcionen ratos de solaz, ha organizado, para los mismos, un concurso-campeonato de domino que se jugará en el domicilio social (Avenida de Alejandro Rosselló, 101) y en el cual se han inscrito quince equipos (de a dos) para empezar mañana domingo.

Los partidos serán de a cuatrocientos tantos, y se jugará el campeonato, por el sistema «de todos contra todos» conforme el calendario que se ha formado, y hállase expuesto en sitio visible del local ya indicado, junto con las reglas de juego.

Al equipo que se clasifique, por la puntuación final, en primer puesto se le otorgará el título de campeón premiándolo con dos medallas que simbolicen la entidad organizadora, y el deporte del dominó.

Al clasificado en segundo lugar, subcampeón, se le dará un diploma de honor análogo a dichas medallas; y para entrega de dichos premios la Directiva señalará fecha oportuna en que obsequiará a todos los concursantes con un exquisito lunch, en concepto de homenaje a los numerosos y entusiastas «doministas» de la Colonia Menorquina.

A este campeonato, seguirán el de ajedrez, damas y otros de que daremos cuenta oportunamente.

Billar

«El Billar Club Mallorca» nos comunica que habiendo terminado las obras de instalación de su nuevo local social, situado en el Paseo del Borne núms. 11 y 13, quedará abierto y en condición de ser frecuentado a partir de hoy sábado día 8 del corriente.

Como acto de inauguración oficial, se celebrarán el próximo lunes por la tarde, dos partidos interesantes en los que tomarán parte los jugadores señores Calbet y Escoda de la Federación Catalana y seguidamente se obsequiará con un «lunch» a todos los invitados y socios que asistan a dicho acto.

INAUGURACION DE UN SALON

El domingo a las 9 de la noche tendrá lugar la inauguración del Salón de Billares del Café Suizo donde se fundará un Club dedicado única y exclusivamente a este deporte arte.

Tomarán parte en él los conocidos y distinguidos jugadores catalanes señores J. Calbet de primera categoría finalista del campeonato de España a la partida libre; A. Escoda campeón de Cataluña segunda categoría al cuadro 7 1/2 y el precoz niño de Paños E. Subirana del B. C. Gracia futura gloria catalana los cuales se han desplazado expresamente para dicha inauguración.

El programa de los partidos será el siguiente:

Subirana contra Sr. Más a 80 carambolas.

Pérez del B. C. Mallorca contra Blando del mismo club a 30 carambolas tres bandas.

Socías del B. C. Mallorca contra Escoda del B. C. Hostafranchs a 200 carambolas al cuador 4 5/2.

Muntaner del B. C. Mallorca contra Calbet del B. C. Hostafranchs a 500 carambolas partido libre dando éste al señor Muntaner un handicap de 250 carambolas.

Dichos partidos serán jugados sobre billar de grand match, dotado de todos los adelantos conocidos como son calefacción eléctrica, bandas Manarch match Profesor, paño Simonix, pizarra 50 mm. y placas estabilizadoras construído por la Casa Córdoba primera marca nacional.

TAUROFILAS

INAUGURACION DE TEMPORADA

Conforme anunciamos hace unos días, el domingo día 15 de los corrientes tendrá lugar la inauguración de la temporada taurina, en nuestra hermosa Plaza de Toros.

Se celebrará dicho día una interesante novillada en la cual se lidiarán seis hermosos novillos de la antigua ganadería de Rafael Surga, de Sevilla, hoy propiedad de don Felipe Bartolomé.

Los novillos, que según dicen, tienen tipo y defensas, han llegado ya a Alicante, y el lunes por la mañana estarán en Palma siendo desencajonados en los corrales de la plaza, operación que podrá presenciar el público.

Dicha novillada tendrá caracteres de concurso, pues en ella alternarán seis novilleros que en leal competencia se disputarán el derecho a la repetición.

Los matadores serán Julián Pérez, Eduardo Rodríguez, Bartolomé Solá, Anton Martín, Juanito Pomar y Alfredo Coll.

Como se vé el cartel de inauguración es interesante y sugestivo.

BORN

Hoy y mañana — Doble programa

Sábado de Juerga

con Nancy Carroll y Cary Grant

CIVISMO

EN ESPAÑOL

con Jean Herscholt, Richard Arlen, Mary Brian, Louise Dresser y Charles Bickford

MAÑANA:

SANTORAL. — Se celebrará la festividad de San Alberto.

CORREO MARITIMO. — A las 7 de la mañana llegará vapor correo de Barcelona.

A las 8 de la noche saldrá vapor correo para Valencia.

MERCADO. — Se celebrará en Pollensa, La Puebla, Felanitx y Sancellas.

LIRICO. — Sesiones de cine sonro de 3 tarde a 12 noche.

BALEAR. — Sesiones de cine sorono de 3 tarde a 12 noche.

CINES. — Moderno, Oriental, Born, Rialto y Protectora.

PRINCIPAL. — Compañía Rivera De Rosas.

FARMACIAS ABIERTAS. — Lo estarán las siguientes:

D. Miguel Cerdá, plaza Libertad.
Sra. Vda. B. Terrasa, plaza Weyler.
D. aime Calafell, calle Sindicato.
D. Francisco Ballester, calle Ramón Lull.
D. Arturo Segura, calle S. Miguel.
Sra. Vda. I. Forteza, calle Bolsería.
D. Ignacio Forteza, calle Jaime II.
D. Gabriel Esteva, plaza del Progreso, Sta. Catalina.

¡¡¡Y ESTA SEMANA TAMBIEN EL EXITO ES NUESTRO!!! LA UNIVERSAL

la marca «líder» de la cinematografía se supera a sí misma en la maravillosa producción:

«PARECE QUE FUE AYER»

Lo más grande producido hasta ahora PARA LAS MUJERES.
con un reparto de primera
JOHN BOLES, MARGARET SULLAVAN y REGINALD DENNY al frente de
93 ESTRELLAS y 5.000 EXTRAS
a las órdenes del glorioso
JOHN M. STAHL
el formidable creador de «La Usurpadora» y «Semilla».

¡La más emotiva historia de amor! ¡La más humana concepción sentimental!

Un éxito clamoroso de la «Universal» HOY y todos los días desde las 3'30 en

«Protectora - Cinema»

PROXIMA SEMANA:

«EL PRECIO DE LA INOCENCIA»

con JEAN PARKER EN ESPAÑOL

PRONTO!

JUAN CALDENTEY

Urología, Partos, Reumatismo

Calle Agua, 13

FOLLETIN NUMERO 22

Los hijos del delito

por EMILIO RICHEBOURG

bado el sentido, y no sabía lo que me decía.

—¿Según eso, señora ,estoy facultado para considerar como no hecha la promesa?

La marquesa se extremeció; pero después de titubear un segundo, repuso:

—Ciertamente, caballero.

Alberto saludó y se dirigió hacia la puerta.

La marquesa se levantó diciendo:

—Adiós, caballero.

El pintor se volvió; quería aún decir algo, pero ante la frialdad glacial de la marquesa, las palabras expiraron en sus labios.

La señora de Presle le acompañó hasta la mitad del salón, y luego regresó a su "budoir", donde se dejó caer en una butaca murmurando:

—¡Leal y honrado joven! Con su alma buena, ¿qué pensará de mí?

Pero irguiéndose en seguida con orgullo añadió:

—¡Pero es que yo no podía, delante de él ,acusar al marqués de Presle!

XXVI

¡POBRE MADRE!

Alberto Ancelín ,deseoso de ser agradable a la señora Descharmes y procurarle una satisfacción, daba las últimas pinceladas al retrato de Leontina Landais.

—Se lo he prometido—se decía—y mañana se lo llevaré.

Esto ocurría al día siguiente de su visita a la señora de Presle, y todavía se hallaba bajo la penosa impresión que le habían producido las palabras de la marquesa y su actitud extraña.

En vano, para excusar a la gran dama, trataba de engañarse a sí mismo: volvía a verla, fría, desdeñosa, altiva y, por lo mismo ,llena de falsedad .

Evidentemente debía saber algo; y con una parcialidad ,que él encontraba miserable, no había querido decir nada.

Aunque relevándole de la promesa la marquesa le había dejado en libertad de hablar y de obrar, como gustase, según su inspiración ,estaba perplejo. En realidad lo que sabía era bien poco... ¿Podía basar en eso solamente una acusación? La cosa era grave y se prestaba a reflexionar seriamente. En todo esto había pensado mucho ya, pensaba todavía y titubeaba aún.

—Alberto, tu pobre madre Langlois es la más infortunada de todas las mujeres.

—¿Se trata de Clara, de su hija, de su Enriqueta?

—Sí.

—¿No ha querido reconocerla a usted?

—Yo no la he visto ,Alberto .

—No comprendo; explíquese usted.

—Pues... que no está ya en Rebay.

—¡Se ha ido!—exclamó el pintor.

—Sí, el día antes le mi llegada.

—¿Pero a dónde ha dicho que iba?

—No ha dicho nada. ¿No soy muy desgraciada Alberto?

—¡Es espantoso!—mudmuró el joven.—¿Se ha ido sin decir nada a nadie, sola?

—No ;con un hombre .

—¡Un hombre!

—Un muchacho muy joven, un amante ,dicen en el pueblo.

Los brazos del pintor cayeron a ambos lados.

—¡Oh, fatalidad!—dijo.

—Ya lo ver Alberto ,esto ha acabado, ya no volveré a encontrar a mi hija.

—Pero ese joven, ese amante, ya que lo saben, debe ser de Rebay o de las cercanías; deben conocerlo.

—No es del país; es de París.

—Entonces su hija está en París.

—Así lo creen.

—París es grande; pero buscando, la casualidad.

—Tú querrás consolarme—le interrumpió la tía Langlois;—pero es inútil, Alberto ,no tengo ya esperanza.

—Razonemos un poco, madre; Clara, o mejor dicho ,su hija de usted, disfrutaba en Rebay de excelente reputación; jamás ha dado que hablar, todos la apreciaban.

—Eso es lo que me han dicho .

—Me parece, pues, imposible que en una aldea ,donde todo se sabe, todo se ve, haya podido sostener relaciones con un desconocido. Así, pues, nada prueba que se haya escapado con un amante.

—Amante o no, Alberto, no por eso deja de estar menos perdida para mí. Un amante sería para mi una pena, pero no una desesperación... Además, ¿tendría yo derecho a recriminarla? Carecía de madre a quien querer... estaba sola, débil ,sin defensa. Si yo la viera entrar del brazo de un amante la perdonaría enseguida... besaría a los dos y lo scasaría.

—Cuando más pienso, menos creo en un amante—prosiguió el pintor;—las personas de Rebay que han hablado con usted no saben nada y se han equivocado .Sea lo que fuere, Clara tiene amigos en Rebay, y tornará, aunque sólo sea para volver a ver a alguna compañera de la infancia .Si no va ,escribirá pronto .Podremos saber lo que hace o donde se encuentra. Ya nadie en Rebay ignora que es usted la madre de Clara, y que iba en busca de ella.

—Ya puedes figurarte mis gritos; he puesto a toda la aldea en conmoción.

—Pues bien, si su hija ha dicho a una sola persona de Rebay adonde iba, sabrá hoy o mañana que su madre existe ,que su madre la adora, que está desesperada por no haberla encontrado en la aldea y que continúa esperando el momento de abrirle sus brazos.

—Alberto, hijo mío, me devuelves la vida; ¡quisiera Dios que resulte verdad!

—Hay que tener esperanza, madre Langlois; únicamente la muerte no tiene remedio.

—¡Ah, cuando se es tan desgraciada como yo lo soy ,acaba una por dudar de todo!

—No; los que creen en la justicia de Dios, saben que les aguarda una recompensa a sus sufrimientos.

—En el paraíso; después del infierno en la tierra lo tengo bien ganado.

—¿Cuándo me contará usted su historia madre Langlois?

—¿Cuándo? Pronto. ¿Y la señora?

—¿Que señora?

—La señora Descharmes. ¿Ya no le haces el retrato?

—Sí, eso es lo convenido .

—¿Por qué no viene?

—Ha pensado dejarlo para más tarde, para dentro de un mes o dos.

—¡Qu élargo!

—¿Tenía usted algo que decirle?

—Sí .

—¿Porque no va a su casa?

—Porque no me atrevo.

—Es la primera vez que le oigo a usted decir esto. Pues bien, dígame de lo que se trata y le daré el recado. Esta tarde precisamente como en casa del señor Descharmes.

—¿Le conoces también a él?

—El señor Descharmes y su esposa son las más nobles y dignas personas que conozco, y estoy orgulloso de que me traten como a un amigo .

La tía Langlois permaneció un rato pensativa.

—¿Conque comes con ellos esta tarde?

—Ya se lo he dicho.

—Pues bien, ¿quieres preguntarle si en otro tiempo ha conocido a una pobre costurera llamada Paulina Langlois?

—¿Usted es esa Paulina?

—Sí.

—Yo se lo preguntaré al señor Descharmes.

XXVII

¡ES EL!

Un poco antes de las cinco llegaba Alberto Ancelín a casa del señor Descharmes, y se encontró a Angela sola en el saloncito.

—Qué agradecida le estoy por haber venido tan temprano! Acérquese, siéntese a mi lado para que le pueda dar las gracias por su valiosísimo regalo; me parece que es una parte de mi hermana, lo que me ha dado usted. He colgado el retrato en mi alcoba, en frente de la cama ,a fin de verle por la noche antes de dormirme y por la mañana al despertarme .Allí no lo verá ningún extraño y sólo pertenecerá a mi marido y a mí ,hasta el día en que, si Dios lo permite, entrará mi hermana en esta casa... No he parado en todo el día y me encuentro rendida... Nuestros mejores amigos van a ponerse en campaña, y las pesquisas serán activas .Mi marido ya ha visto a dos ministros... Y hemos seguido el consejo de usted: hemos dicho que nos interesábamos por otra persona, a fin de que nadie sospeche que somos los verdaderos y únicos interesados en el buen suceso de esas investigaciones.

—Creo que eso es lo prudente, señora; el incógnito aumentará el poder de acción de ustedes.

Y además que vamos a luchar contra un enemigo oculto en la sombra; y si él nos conociera ,las armas no serían iguales.

—¡Las cinco y ya es de noche!

—Hoy hace un día obscuro... ¿El señor Descharmes no ha venido aún?

—Hace más de una hora .Está en su despacho hablando de negocios con el señor marqués de Presle .

Alberto se agitó en su silla.

—¿Tienen ustedes amistad con la familia de Presle?—preguntó.

—Yo no conozco a la marquesa ni a su hija, que dicen que es adorable. Tan sólo una vez, su hijo, el condesito de Presle ha acompañado a su padre que de vez en cuando suele venir a ver a mi marido .Y éstas son todas las relaciones que tenemos con ellos. El marqués es accionista de alguna de las empresas de Enrique. Los grandes señores del día no desdeñan la industria si con ella aumentan sus rentas .

—¿Está usted segura que no existe realmente intimidad entre el señor Descharmes y el marqués?

—Entonces no es probable que el marqués conozca el apellido de usted.

—No lo creo. ¿Pero qué interés podía tener en averiguarlo?

—Quién sabe, señora...

—Señor Ancelín—dijo ésta, mirándole fijamente a los ojos,—leo en la frente de usted un pensamiento que trata de ocultarme: adivino en sus labios palabras que usted no quiere pronunciar ¿Conoce usted al marqués de Presle?

—No lo he visto en mi vida, señora.

—Lo creo, pero el pensamiento que usted me oculta continúa ahí .

—Sí, señora, continúa ahí, desde nuestro regreso de Rebay .Si titubeo en hablar, si aún ahora estoy perplejo, es porque lo que podría decir resulta de una extrema gravedad .

—Usted confía en mí ,señor Ancelín, y ya sabe que yo sería incapaz de abusar de esa confianza.

—Desde luego, señora. Además, sólo se trata de una sospecha, de una suposición... Me aguardaré muy bien de afirmar nada.

—Puede usted acabar, señor Ance-

M.C.D. 2022

POR TELÉGRAFO

CONSEJO DE MINISTROS

LA NOTA OFICIOSA

La referencia oficiosa del Consejo dice así:

"Después de largo cambio de impresiones sobre asuntos políticos y económicos de alto interés, que serán plasmados oportunamente en diversos decretos y proyectos de ley, el Consejo adoptó los siguientes acuerdos:

Presidencia.—Disponiendo que se establezca un servicio permanente de conexión entre los ministerios de la Gobernación y de Trabajo, con objeto de que en ambos departamentos haya testimonios concretos y detalles de las incidencias de los problemas sociales en gestación o en curs

Expediente de reconocimiento de débito del colegio de San José de Valladolid.

Solicitando de las Cortes, mediante el oportuno proyecto de ley, la concesión de un crédito extraordinario para los gastos que ocasionen las fiestas conmemorativas del tercer aniversario de la proclamación de la República.

Estado.—Nombrando embajador de España en París, al que lo es en Washington, señor Cárdenas, y embajador en Washington a don Luis Calderón, que viene desempeñando el consulado general en Londres.

Justicia.—Decreto autorizando al arzobispo-obispo de Mallorca, para la venta de dos fincas propiedad de la mitra, y al de Tarragona para la venta de un solar, propiedad del seminario, al ayuntamiento de dicha población.

Guerra.—Expediente estableciendo normas para la provisión de destinos en Aviación.

Marina.—Autorizando al ministro para presentar a las Cortes un proyecto de ley concediendo al personal de la Armada el ingreso en el Cuerpo general de servicios marítimos, como retirado o en la reserva.

Idem. para adquirir por gestión directa de la Federación de Sindicatos carboneros de España, cuatro mil toneladas de carbón nacional de la clase A, y 2.700 de la clase C.

Idem. idem. para presentar a las Cortes un proyecto de ley de bases regulando los derechos y situaciones del personal que presta servicios como panaderos de la Armada.

Hacienda.— Decreto adicionando una disposición al art. 60 del Reglamento, para la administración del impuesto de azúcar, exigiendo que las cantidades superiores a un kilo e inferiores a 15, que circulen por el campo de Gibraltar, vaya acompañada de guía.

Idem denegando el recurso de la "London And Lancashire Assurance Company,, contra un fallo del Jurado de utilidades.

Gobernación.—Se dió cuenta de la dimisión del gobernador de Valencia, designándose para sucederle a don José Terrero, catedrático y ex diputado a Cortes.

Trabajo.— Decreto reorganizando el Patronato nacional de protección de ciegos.

Idem. dando normas para la constitución de las Juntas provinciales de Beneficencia.

Idem. autorizando al ministro para presentar a las Cortes un proyecto de ley declarando extinguida la Junta social y administrativa creada por R. D. de 30 de abril de 1928 y disponiendo que en su lugar se constituya un Consejo Supremo que se denominará Consejo técnico nacional de la restricción de estupefacientes.

Comunicaciones.— Decreto dejando en suspenso, en tanto se redacta y promulga el Reglamento orgánico correspondiente, la actuación de la Junta de personal o Comisión de destinos, dependiente de la Dirección general de Telecomunicación.

Obras públicas.—Decreto aprobando el pliego de condiciones para la adquisición por concurso de un equipo neumático de sondeos con destino a la Dirección general de obras hidráulicas.

Industria y Comercio.— Decreto prohibiendo transitoriamente la importación de azufres, mediante ciertas condiciones que garantice el mantenimiento de los precios nacionales que han regido durante el pasado trimestre.

Autorizando a don Horacio Echevarrieta, para la importación temporal de hierro en ángulos con destino a uno de los cañoneros adquiridos por el Gobierno de Méjico,,.

Política

MANIFESTACIONES DEL MINISTRO DE LA GUERRA

Madrid, 6 (11 n.)

Al llegar esta tarde al Congreso el ministro de la Guerra, se le preguntó si era cierto el rumor de que había destituído al general de la división de Valencia.

—Es inexacto — respondió—, lo único cierto es que indudablemente han ocurrido allí algunas cosillas y para esclarecerlas he dispuesto que se abra una información.

Se refirió después a la nota facilitada por el señor Marraco, manifestando que únicamente debía referirse, exclusivamente, a los funcionarios técnicos que, indudablemente, han de contar con la confianza del Gobierno. Puedo afirmarles—dijo—que ni el señor Marraco, ni ningún ministro, destituirá a funcionario alguno sin instruir previo expediente. Ahora bien, hay funcionarios técnicos de libre elección del Gobierno, que necesitan la confianza del mismo, y a éstos debe referirse el ministro de Hacienda.

EL SR. MARRACO Y LOS FUNCIONARIOS

Al señor Marraco se le preguntó esta tarde en el Congreso a qué funcionarios se refería en la nota solicitada y respondió que únicamente a los funcionarios de libre elección, por ejemplo, a aquellos que tienen la confianza del Gobierno.

—Entonces, se le dijo, se refería usted concretamente a alguien.

El señor Marraco contestó:—Sí, a D. Ramón Vigurí, Director del Banco Exterior que se le nombró tesorero del partido de izquierda, siendo así que no parece deba seguir desempeñando un cargo de elección del Gobierno.

Los funcionarios que despachan con el ministro solamente ven un lado de la moneda o solamente un aspecto de los asuntos, y de esta manera, sólo puede explicarse si no son afectos al Gobierno que puedan dar inmoralidades, que hay que cortar lugar a compañías de difamación e a todo trance.

Esta medida, que de momento se concreta a dicho señor, debe servir de advertencia a los demás. "A quien le pique—añadió—que se rasque".

LOS RADICALES SIGUEN DISGUSTADOS

Los diputados radicales se mostraban disgustadísimos por la intervención del señor Ramos Acosta y se mostraban dispuestos a acabar con las especies que se propalan en torno a la moralidad de la minoría, que no pueden tolerar.

D. Emiliano Iglesias dijo que la cuestión se tratará en la reunión de la minoría del miércoles a fin de fijar el procedimiento reglamentario para provocar su debate.

Decía que en época normal por la excitación de un diputado pueden tolerarse esas frases, pero ahora con las cosas que suceden no es posible.

La sesión de las Cortes

LA POLITICA COMERCIAL EXTERIOR

Madrid 6 (11 n.)

A las cuatro y cuarto abre la sesión de la Cámara el señor Alba, con desanimación en escaños y concurrencia en las tribunas.

En el banco azul los ministros de Gobernación, Justicia, Industria e Instrucción Pública.

Aprobada el acta se reanuda la interpelación sobre política comercial exterior.

El señor Badia insiste en sus argumentos y expone sus juicios sobre la política que se sigue con el comercio exterior que beneficiaría grandemente a España. Recuerda que como fué nombrado para la comisión encargada de negociar el tratado comercial con Francia ,las izquierdas creyeron que con ello se perjudicaba lo que iba a ser dicho convenio.

Se ocupa del comercio de España con el Uruguay y de nuestras importaciones y exportaciones, leyendo numerosos datos y cifras. Dice que la política que se sigue por el Gobierno ha hecho que se reduzca nuestro comercio exterior .Trata de las relaciones con la Argentina, diciendo que éstas son más deficientes y antieconómicas que las de Uruguay.

(Entran los ministros de Estado y Hacienda.)

Los ministros de Hacienda y Estado leen desde la tribuna de secretarios varios proyectos de ley.

El ministro de Industria y Comercio dice que está dispuesto a contestar a los interpelantes sobre materias económicas.

El presidente dice que la lectura de proyectos de ley por los ministros no significa que se haya interrumpido el anterior debate.

El ministro de Industria y Comercio dice que desea oir a cuantos tengan que hablar sobre problemas económicos ,para contestarles conjuntamente.

Se concede la palabra a los señores Barros de Lis y Villalobos ,que no se encuentran en el salón.

El señor García Guijarro interviene en el debate. Impugnando aspectos de la política de contingentes, por no creerla beneficiosa para los intereses económicos de España, cuyos productos peculiares, destinados a la exportación ,sufren grave quebranto que se evitaría si estos problemas se encauzaran de otra manera.

(El discurso se hace extensísimo y la Cámara se halla distraidísima. Los diputados dialogan entre sí, siendo imposible oir al orador.)

EL PRESUPUESTO DE ESTADO

Se reanuda el debate sobre el presupuesto del Ministerio de Estado.

Sin debate se aprueban los artículos correspondientes al capítulo segundo y después de aceptarse un voto particular del señor Villanueva referente a la Junta de Relaciones culturales, se aprueba todo el presupuesto de Estado.

LA ELEVACION DE LAS TARIFAS FERROVIARIAS

Se reanuda la discusión del proyecto sobre elevación de las tarifas ferroviarias.

En votación nominal, por 124 contra 7 se rechaza un voto particular del señor Moral que quedó ayer pendiente de votación.

El señor Trifón Gómez defiende otro voto pidiendo no se autoricen aumentos de tarifas a las Compañías que dispongan de fondos de reserva .

Asegura que con el aumento de las tarifas no se aumentará el ingreso, sino todo el contrario.

El señor Prieto interviene. Apoya las manifestaciones que hizo ayer el señor Sola sobre la crisis de la producción arrocera que ha quedado desplazada de muchos mercados.

Cree que el Banco Eterior es un organismo adecuado para intervenir en las operaciones de fuera para los artículos de lujo.

Ahora nosotros aceptaríamos ese aumento del quince por ciento si se refiriera a los artículos de lujo, y sin elevación alguna para los artículos de primera necesidad.

El Sr. Guerra del Río expone que las reclamaciones que hace el señor Trifón Gómez en los centros oficiales son ponderadas, en cambio en el parlamento, quizás por las necesidades políticas, tiende a ser un hombre terrible.

Insiste en decir que la elevación que propone es de caracter provisional y de corto plazo, pues no hay solución para zanjar por ahora la situación de las Compañías ,porque antes de dos meses el Gobierno traerá un proyecto con la solución definitiva. Las Cortes pueden declarar el límite de la vigencia ,más no puede hacer el Ministro de la Gobernación. (Risas).

El señor Guerra del Río añade: afortunadamente me he equivocado.

El Sr .Prieto exclama:

—¡Claro! Como que en Sevilla han bailado ante el Ministro las procesiones.

El Sr .Guerra del Río repite que la única solución posible es esta que se discute, pues la elevación de los jornales y otras cuestiones de la legislación social han mermado los ingresos de las Compañías.

El señor Trifón Gómez también insiste en sus manifestaciones. Teme que el proyecto del Gobierno, que ha ofrecido el Ministro para resolver el problema definitivamente, no sea un hecho.

El tiempo, dice, lo dirá, en caso que las circunstancias no nos obliguen antes a abandonar este salón. (Rumores).

En votación nominal, por 109 votos contra 49, se rechaza la propuesta del señor Trifón Gómez.

RUEGOS Y PREGUNTAS

Se pasa a ruegos y preguntas .

El Sr .Rodríguez Jurado protesta de los destrozos que se cometen en las zonas forestales de Extremadura y otras provincias.

El señor Salazar Alonso le contesta reconociendo la existencia de esos delitos con los que precisa acabar.

(Los socialistas le interrumpen, preguntándole sobre la destitución de Ayuntamientos.)

El señor Salazar Alonso contesta diciendo que se le interpele sobre el asunto ,pues lo está deseando .

Censura algunas campañas y discursos políticos que perjudican el orden público.

(Los socialistas continuan interrumpiendo. Se produce un gran escándalo increpándose duramente los socialistas y los radicales.)

El señor Ramos Acosta, socialista, dice:—Ante la política equivocada y corrompida...

(Las enérgicas protestas de los radicales, no le dejan acabar la frase y piden al señor Ramos Acosta que explique las palabras).

Este ,ante el requerimiento de la Presidencia dice que no ha querido ofender a nadie personalmente; pero estima corrompida la política del Gobierno y está dispuesto a interpelar sobre muchas cosas, así como sobre la situación de Málaga en donde el Gobernador ha metido en la cárcel a quinientas personas honradas .

El Sr .Salazar Alonso dice:—Yo acepto la interpelación, pero no admito que se hable de política corrompida. Estoy harto de las imputaciones que se hacen por ahí .Lo que ocurre en Málaga, es falta de autoridad. Aquí tengo un manifiesto del señor Ramos Acosta en el que pide la disolución de la guardia civil, guardias de asalto y por otra parte tengo una carta de su señoría, dirigida al Gobernador de Málaga, en la que se ofrece su señoría antes la situación de allí, para gestionar se envíe allí más policía y fuerza pública.

(Se promueve un gran escándalo, increpandose los diputados radicales y los socialistas.)

Como el señor Marraco, durante el escándaalo, gruta y manotea, el señor Prieto dice al señor Marraco que no tiene derecho a protestar porque no es diputado.

El Sr .Ramos Acosta manifiesta que como tiene que hablar de cuanto ocurre en Málaga, espera que pronto podrá explanar una interpelación .

A las nueve de la noche se levanta la sesión.

Algunos detalles del Consejo

Madrid, 6 (11 n.)

En el Consejo de hoy el señor Cid expuso detalladamente los incidentes ocurridos estos últimos días en su departamento.

Ellos obedecieron al decreto que suspende la actuación de la Junta de destinos y personal de Telégrafos.

Cree el señor Cid que con las medidas que se han adoptado se restablecerá por completo la disciplina.

En el Consejo se trató también de las cuestiones sociales planteadas en Valencia y Zaragoza.

Como está a punto de expirar el plazo legal para la vigencia del estado de alarma se acordó prorrogarla.

Parece que la actitud adoptada por el señor Marraco relacionada con los funcionarios de libre elección del Gobierno, que pertenezcan a partidos que no se recatan de expresar su repugnancia hacia el Gobierno, será seguida por los demás ministros en sus departamentos respectivos.

Lo que dice Salazar Alonso

Madrid 6 (11 n.)

Al recibir a los periodistas el Ministro de la Gobernación les dijo que en el Consejo de Ministros de hoy no se acordó la prórroga del estado de alarma ,porque de haberlo hecho se hubiera dado inmediatamente a las Cortes solicitando tal medida.

El Gobierno que tiene medios dentro de las leyes ordinarias y las de orden público, para mantener la tranquilidad, y espera del buen sentido de todos que sabrán mantenerse en situación adecuada para que el Gobierno a su vez mantenga el estado de normalidad.

Quiero recordar que apesar de haber estado declarado el estado de alarma, el Gobierno no lo hizo, sinó para tener mayor esfera de actuación, pero no lo ha utilizado en toda la gama de medidas que contiene y durante la duración del de alarma se han celebrado actos públicos, asambleas, banquetes con discursos políticos ,etc., sin la menor alteración del orden.

Está pues claro que ha terminado el estado de alarma y prevensión, y que por lo tanto al Gobierno le basta con

El señor Azaña no quiere hablar

Madrid, 6 (11 n.)

Varios periodistas intentaron entrevistarse con el señor Azaña, para conocer su actitud con relación al acuerdo adoptado ayer por la minoría radical, requiriéndole para que explique o aclare en el Parlamento las acusaciones formuladas en su último discurso. El señor Azaña se ha excusado de hacer declaraciones. Sin embargo, una persona que dice conocer su pensamiento afirma que no cree oportuno el señor Azaña entablar tal diálogo en el Parlamento, pues redundaría en desprestigio de la República. Por otra parte, los conceptos que emitió no se referían de modo concreto a este Gobierno, ni al partido radical, sino a la política en general que se sigue, porque a su entender es indudable que esa política cuenta con el fervoroso apoyo de los elementos de derecha que, como Acción popular, no son republicanos sino en su mayoría monárquicos y ninguno ha expresado su adhesión a la República. Por consiguiente, cree el señor Azaña que es natural que los republicanos sientan inquietud y despego hacia esa tendencia política. Por lo demás, parece ser su criterio el de acudir cuando lo estime oportuno al Parlamento pero sin entablar ese debate que lo considera peligroso por los motivos antedichos.

El proyecto de amnistía

Madrid, 6 (11 n.)

La discusión del proyecto de amnistía, que ha quedado dictaminado esta tarde, comenzará el martes próximo, existiendo el propósito de que caso de que lluegue el viernes y esté sin aprobar, se declarará la sesión permanente hasta lograrlo, al objeto de que el día 14 pueda firmarse la ley.

Con respecto al indulto de funcionarios declarados cesantes, van incluidos todos ellos con la condición de que habrá que solicitar individualmente los beneficios de la amnistía.

Incidente entre militares en Valencia

Madrid, 6 (11 n.)

Valencia.—Hace dias fué llamado a Madrid el jefe del parque de Artillería Comandante Pérez Salas.

Dicho jefe ha regresado confirmado en su cargo.

Parece que se le amenazaba de dejarle disponible por cursar un parte por escrito al Ministro de la Guerra contra el jefe de división General García Caminero.

Parece que este último pretendía que el señor Pérez Salas modificara el informe que había emitido sobre las materias inflamables descubiertas entre las balas de yute almacenadas en el puerto de Valencia.

Durante el examen de dichas materias se inflamaron y sufrió quemaduras de importancia en la cara el teniente José Conejos.

Se dice que entre el General y el señor Pérez Salas hubo una entrevista violentísima y el general ordenó al Comandante que saliera del despacho.

Ante las pretensiones del general señor García Caminero, el Comandante señor Pérez Salas decidió comunicar a la Superioridad lo ocurrido.

Se dice que el señor García Caminero llegó a amenazar al señor Pérez Salas para que retirara el parte e incluso le amenazó con arrestarle por no haber acudido a la estación a recibir al ministro de Agricultura, cosa que no hizo por hallarse gravemente enfermo.

En este pleito no ha permanecido ajeno el Gobernador dimisionario señor Aguilera Arjona.

Asegúrase que el General señor García Caminero será sustituido en

Parece que ha llegado un General su cargo por el general Goded.

con una misión que se desconoce.

El atraco del día en la capital

Madrid, 6 (11 n.)

Poco antes de la hora del cierre de los establecimientos se han presentado en una tienda de comestibles situada en la calle de Antonio Maura, seis individuos armados de pistolas que penetraron en el interior del mismo, amenazando con sus pistolas a la dependencia mientras que, viéndola atemorizada, cortaban los hilos conductores de la luz y del teléfono.

Luego abrieron, violentándolo, un cajón extrayendo de él 716 pesetas que se llevaron al huir.

Avisada la policía comenzó inmediatamente minuciosas pesquisas para dar con los atracadores y detenerles.

La huelga de Valencia

SIGUE EL SABOTAGE

Madrid 6 (11 n.)

Valencia.—Continúa en el mismo estado la huelga de Gas y Electricidad.

Se han registrado sabotages en las líneas eléctricas .

Junto al poste de Campanal se han encontrado varios cartuchos de dinamita sin estallar.

Continuan los trabajos de desag9e de las tuberías de gas, creyéndose que tardarán cuatro semanas en poder suministrar servicios.

Lo sobreros de lo sastilleros de la Unión Naval, unos se negaron a entrar en los talleres y otros se declararon en huelga de brazos caídos.

Piden la destitución del ingeniero director.

En Zaragoza vuelve a haber divergencias

Madrid, 6 (11 n.)

Zaragoza.—Esta mañana se ha reanudado el trabajo normalmente.

Algunos autobuses funcionaban con personal nuevo y otros con personal antiguo.

En el comercio ha sido admitida parte de la dependencia.

A primeras horas de la tarde las organizaciones obreras volvieron a declarar la huelga general ante la actitud de algunas empresas y comerciantes que han seleccionado el personal.

Abandonaron el trabajo los tranviarios, el ramo de construcción y otros.

El Delegado del Trabajo ha convocado a patronos y obreros para ver de solucionar el conflicto.

La cárcel de San Fernando asaltada

Madrid, 6 (11 n.)

Cádiz.—A las tres y media de la tarde se presentó en la cárcel de San Fernando un individuo pidiendo al oficial de Prisiones de guardia que le depara entrar, pues llevaba un encargo para un detenido apellidado Durante, que se halla complicado en la agresión cometida en el teatro de las Cortes de San Fernando, en noviembre, durante un mitin de derechas.

El oficial accedió y al abrir la puerta se abalanzaron sobre él tres individuosmás armados de pistolas, que le exigieron la entrega de las llaves del rastrillo. Dos de los pistoleros amordazaron al oficial, quitándole las llaves, y con toda rapidez abrieron el rastrillo poniendo en libertad a José Durante y Antonio Vilá Ruiz, que al parecer son los principales autores del citado suceso.

En aquel lugar se hallaban otros cinco de los presos, pero se negaron a salir de la cárcel.

Los pistoleros y los dos individuos mencionados emprendieron la fuga con dirección desconocida.

El oficial fué asistido de erosiones leves.

La policía de Cádiz y San Fernando, se puso inmediatamente en movimiento para ver si consigue detener a los huídos.

la ley de Orden Público.

Protesta Francia contra los decretos-leyes

Madrid 6 (11 n.)

París.—Los sindicatos unitarios de funcionarios públicos ,contando con el apoyo de la Confederación General de Trabajadores unitaria, han manifestado su firme propósito de plantear ante el pueblo francés la cuestión de la necesidad de aunar la acción popular para emprender y sostener la lucha común contra la aplicación de los decretos-leyes que el Gobierno Doumergue se propone implantar.

E lprimer acto de protesta se pretende realizar es un paro que ya se señala para el día 13 de abril, y la declaración de la huelga en primero de mayo.

El Consejo Nacional de Maestros ha celebrado dos reuniones para tratar del asunto.

En la segunda de ellas se ha aprobado una moción que encierra protesta enérgica contra las medidas contenidas en el decreto-ley fechado en 4 de abril.

La impresión general es que las dificultades de carácter político se acumularán al paso de la gestión del gobierno Doumergue.

El proceso por el asesinato del señor Duca

LA SENTENCIA

Madrid, 6 (11 n.)

RUMORES DE CRISIS POLITICA

Bucarest.—La sentencia absolutoria recaída contra los miembros de la Guardia de Hierro procesados con motivo del asesinato del señor Duca ha causado gran emoción en todos los círculos políticos, estimándose que habrá de influir en plazo no lejano en la vida política de Rumania en el sentido que se orientará hacia la derecha, lo que sería un apartamiento a la política internacional que sigue normalmente el país.

Dicho veredicto ha causado gran malestar político, y es considerado como una desautorización de la política del Gobierno con respecto a la "Guardia de Hierro,,.

El presidente del Consejo ha reunido a sus principales colaboradores y a varios liders liberales para estudiar las consecuencias que puedan derivarse de dicho veredicto.

Un diario no se recata de escribir que la absolución de los jefes de la Guardia de Hierro se considera como la más grave derrota que Francia haya podido sufrir en el sudeste de Europa.

Los patronos mineros de Polonia

PIENSAN NEGOCIAR CON SUS COLEGAS BRITANICOS LA REGULACION DE LOS PRECIOS DEL CARBON

Madrid, 6 (11 n.)

Londres.—Para los primeros días de la semana próxima, es esperada en esta capital una Delegación de patronos de minas de carbón de Polonia, que viene con objeto de entablar negociaciones con sus colegas británicos sobre la distribución de mercados y una mejor regulación de los precios.

Por el buen nombre de los «nazi»

FUNCIONARIOS CONDENADOS

Madrid, 6 (11 n.)

Berlín.—Los tribunales de Stetin han condenado a penas distintas que oscilan entre varios meses de prisión y trece años de trabajos forzados, a algunos funcionarios de policía a quienes se acusó de haber infligido malos tratos a ciertos prisioneros confiados a su custodia.

Las autoridades han circulado una orden terminante en el sentido que se sea dado a los presos un trato de absoluta corrección.

El Gobierno quiere dar la sensación de que en el estado nacional-socialista son perseguidos y castigados con extricta justicia cuantos abusos se cometan.

M.C.D. 2022

Extranjero

DE UN EMPRESTITO A CHINA

Madrid, 6 (11 n.)

Shanghai.—El ministro de Hacienda ha declarado a los representantes de la Prensa, que el rumor que ha circulado sobre un pretendido proyecto de empréstito que sería concedido a China por un Consorcio internacional, no tiene fundamento alguno.

INSTRUCTORES DE LA AVIACION COLOMBIANA

Nueva York.—El gobierno de Colombia ha hecho un contrato con 24 ciudadanos norteamericanos como instructores de la aviación colombiana. Se ha de observar que desde la gran guerra estos instructores habían sido siempre alemanes.

LA DETENCION DE UN SUBDITO INGLES EN BARCELONA

Londres. — «El Daily Herald» dice el cónsul general de la Gran Bretaña en Barcelona ha sido encargado de reanudar sus gestiones cerca de las autoridades españolas para llamarles la atención respecto a la detención del súbdito inglés Ellis.

PLUTARCO CALLES ESTA GRAVEMENTE ENFERMO

Méjico.—Se encuentra gravemente enfermo el ex presidente don Plutarco Calles. Tiene temperatura muy alta.

POLITICA RACISTA

Berlín.—En adelante, la capital alemana constituirá una circunscripción autónoma, como una provincia prusiana.

Para ello ha sido separada de la provincia de Brandemburgo, habiéndose ampliado los poderes del comisario del Estado en Berlín.

PERIODICOS QUE DESAPARECEN

Berlín.— Según el periódico «Vosische Zeitung», dentro de breves días dejarán de publicarse varios diarios.

El «Deutsche Tage Zeitung» dejará de publicarse, según parece, el día 1 de julio, y se dice que ya ha despedido a sus redactores.

Será substituído como órgano agrario por la «Deutsche Zeitung».

Por otra parte, se dice que el periódico «12 Uhr Blatt» se fusionará con el «8 Uhr Abend Blatt».

CONDENA A MUERTE

Chemnitz.—El Tribunal Supremo de esta población ha confirmado la sentencia de muerte dictada contra un comunista acusado de haber atacado en 1932 a un grupo de milicianos hitlerianos, y de haber herido mortalmente a uno de ellos.

El Tribunal de Leipzig había rechazado la primera sentencia.

CONTRABANDO DE ARMAS

Madrid 6 (11 n.)

Basilea. — Una agencia telegráfica de Suiza, refiriéndose al supuesto contrabando de armas a bordo del vapor alemán «Optimit», dice que a bordo del navío se encuentran mercancías de exportación de Suiza y no de armas.

PROTESTA POR LA REDUCCION DE SUELDOS

París. — Este mediodía un centenar de empleados de Correos, Telégrafos y Teléfonos llevaron a cabo una manifestación en el patio del Ministerio del ramo, para protestar contra las reducciones de los sueldos.

PEREGRINOS ESPAÑOLES

Turín.— Han llegado a esta ciudad cien peregrinos españoles que se dirigen a Roma para asistir a las solemnes ceremonias de canonización de Dom Bosco, fundador de la orden de salesianos.

FABRA

De Barcelona

OTRA VEZ LOS DEL RAMO DE AGUA

Barcelona 7 (6 m.)

Anoche se dió orden a todas las delegaciones para que hoy a las seis de la mañana, estuviera concentrado en las mismas todo el personal, a fin de acudir, si fuera necesaria su presencia, a las fábricas del ramo del agua, donde se creía que hoy los elementos no conformes con las últimas bases decretadas para el trabajo en dichas fábricas ,podrían promover algún desorden o bien ejercer coacciones sobre sus compañeros que quisieran continuar el trabajo.

Las precauciones han continuado durante toda la mañana, sin que se hayan producido desórdenes en la vía pública.

Las autoridades han procedido a requisar varios autobuses por si era necesario trasladar rápidamente fuerzas de policía de un lado a otro o acudir con urgencia a cualquier fábrica que fuera menester.

Durante la mañana, en la mayoría de las fábricas del ramo del agua se ha trabajado normalmente.

En la España Industrial ,han abandonado el trabajo 60 obreros; en la fábrica Batlló, de la calle de Gayá, han anunciado los obreros la huelga por la tarde; en la fábrica Serra y Barlet, de la calle de Bagrí ,se han retirado del trabajo unos cien obreros, y en la fábrica Rius y Ciscá, de la calle de Floridablanca, 131, otros cien.

La dirección de una fábrica de aprestos de la calle de Vilamarí ,130, ha procedido al despido de unos obreros que no cumplían el trabajo reglamentario, lo que ha motivado se declararan en huelga los demás ,que son unos doscientos.

En la fábrica de la calle de Las Corts, 32 ,no han acudido los obreros al trabajo.

EL SR. GOICOECHEA EN BARCELONA

Ayer tarde, por la estación de Francia, ha llegado a esta ciudad el diputado a Cortes, don Antonio Goicoechea, presidente del partido de Renovación Española, el cual se hospeda en el Hotel Ritz.

Regresa de una peregrinación a Roma.

SE HA AGRAVADO DON RAMON MARIA COMPANYS

Desgraciadamente, la mejoría iniciada en el estado del distinguido ingeniero don Ramón María Companys, lejos de persistir ha sufrido un notable retroceso que preocupa grandemente a los médicos.

Sin que pueda decirse, según opinión de los facultativos, que se haya perdido toda esperanza, el pesimismo de éstos es grande.

Esta mañana, a las once, uno de los hermanos del enfermo comunicó por teléfono al Presidente de la Generalidad las desagradables impresiones que se tenían e inmediatamente don Luis Companys se trasladó a la clínica "La Alianza", regresando a su residencia oficial al cabo de un buen rato .

A la una de esta tarde salió de nuevo para la clínica.

Al subir en el automóvil que lo conducía, tuvimos ocasión de hablar con el Presidente brevísimos momentos.

El señor Companys se mostraba profundamente preocupado y al preguntarle por el estado de su hermano se limitó a decirnos que era muy poco satisfactorio.

Por la Generalidad han seguido desfilando incontable número de personas con objeto de interesarse por la salud del paciente.

Con igual fin han preguntado desde Madrid el Presidente de la República y el Presidente del Consejo, y los ministros, así como también la mayoría de diputados de todas las tendencias.

INCENDIO EN EL MANICOMIO DE SAN BAUDILIO

Alrededor de la una y media de ayer tarde se produció un incendio a causa de la calefacción en el manicomio de hombres de San Baudilio del Llobregat, quemándose como unos doce metros cuadrados de tejado .

Reclamados por el P. Superior del establecimiento ,acudieron a San Baudilio los bombreros de Barcelona, que extinguieron el siniestro, que, afortunadamente ,ha tenido escasa importancia.—C.

Ultimos Telegramas

«EL SOCIALISTA» Y EL SR. VIGURI

Madrid 7 (2 t.)

«El Socialista» dice que no obstante la presión del Ministro de Hacienda cerca del Sr. Viguri para que abandone la dirección del Banco de Crédito Exterior, el interesado ha dicho que como no es de designación del Gobierno, está dispuesto a desatender el deseo del señor Marraco.

HALLAZGO DE EXPLOSIVOS

Salamanca. — La benemérita ha encontrado los explosivos robados hace días del polvorín Industrial.

Se han encontrado enterrados en una sierra cerca del polvorín, varias cajas precintadas con 25 kilos, y dos paquetes de dos kilos y medio cada uno.

La «Gaceta»

Madrid 7 (2 t.

En la "aGceta" de hoy se insertan las siguientes disposiciones:.

Un decreto nombrando para el cargo de Gobernador de Valencia Terrero.

Otro relativo a la importación de maíz.

Otro en el cual se dictan las bases para pagar a título de anticipo un año de pensión y jubilaciones al personal pasivo de la compañía Trasatlántica.

Otro decreto por el cual se amplia a las viudas e hijos huérfanos de los funcionarios pertenecientes a los Cuerpos especiales que dependen del Ministerio de Hacienda, los beneficios concedidos a los de funcionarios del cuerpo general de Hacienda que hayan solicitado tomar parte en las oposiciones para auxiliares de ese cuerpo general, a base de la reciprocidad cuando se convoquen oposiciones en ellos. También se conceden los mismos beneficios a las viudas e hijos huérfanos de los subalternos siempre que presten servicios en Hacienda al convocarse estas oposiciones y al comenzar los ejercicios.

Unos incidentes en la toma de posesion de un jefe de telégrafos

UNA NOTA DEL SINDICATO

Madrid, 7 (12 t.)

El Sindicato profesional de Técnicos de Telégrafos ha publicado una nota sobre los incidentes ocurridos en la toma de posesión del nuevo Jefe de Centro de Telégrafos de Madrid. Dice la nota que solo se manifestaron unos cuantos, afectos personalmente al Jefe saliente y para dar una sensación numérica que no tenían, tomaron el camino de hacer una manifestación ruidosa, y aunque solo se dió un grito de mal gusto no fué secundado.

Se lamenta de que se adjudique a toda la corporación telegráfica, compuesta de 4.500 funcionarios técnicos, calificativos de indisciplina e insubordinación a consecuencia de cuatro irreflexivos que a nadie representan y que pueden, sospechosamente, malograr legítimas aspiraciones.

El cuerpo de Telégrafos hace constar nuevamente que éste está totalmente apartado de toda ideología política y que solo persiste en realizar un servicio modelo que inspire absoluta confianza a todos los españoles y a todos los Gobiernos.

La huelga de Valencia

VARIAS NOTICIAS

Madrid, 7 (12 t.)

Valencia.—Las deficiencias del servicio eléctrico de anoche no se debieron a sabotajes y sí solo a la central en la que saltaron unos automáticos, que, unido a los desperfectos ocurridos por la lluvia, produjo algunos apagones que alcanzaron a los cines Suizo y Versalles.

También en algunos periódicos no recibieron fluído hasta las once de la noche.

Ayer no hubo sabotajes.

La impresión es que el conflicto ha mejorado, aunque algunos pueblos siguen a obscuras.

Se espera que pronto se solucione el conflicto.

La situacion política

EL SR. SALAZAR ALONSO PROPORCIONO UN NUEVO TRIUNFO AL GOBIERNO

Madrid 7 (1 t.)

El comentario en los círculos políticos ha versado en lo ocurrido a última hora en la sesión que celebraron las Cortes. Excepto, naturalmente, los socialistas y extremas izquierdas consideraban todos que el señor Salazar Alonso había proporcionado un nuevo triunfo al Gobierno y que por el contrario los socialistas tuvieron un nuevo quebranto en plena sesión.

El señor Salazar Alonso tuvo la habilidad de no dejar escapar la nueva situación que se le ofrecía para dar ese nuevo golpe, a pesar de la resistencia que opuso el diputado señor Ramos Acosta en quien se veía, con toda claridad, el deseo de no abordar a fondo el tema malagueño a cuya discusión le llevó el Ministro con toda habilidad e insistencia. La táctica del señor Salazar Alonso en este asunto, fué tan acertada que a pesar de que el señor Arrauz que presidía, pretendiera no se siguiera hablando para que luego el asunto se convirtiera en interpelación, logró leer la carta de dicho diputado socialista en rotunda oposición con el manifiesto dirigido a las clases trabajadoras.

El éxito de su actuación fué tan franco y señalado que todos los diputados que había en la Cáámara puestos de pie, menos los socialistas y las izquierdas, desde luego, tributaron al señor Salazar Alonso tan grande ovación que el Ministro tuvo que ponerse de pie para rogar que terminara.

Después de todo el Gobierno y numerosos diputados, en los pasillos, le felicitaron y abrazaron.

EL RESULTADO DE LA SEMANA PARLAMENTARIA

El Gobierno no se mostraba, anoche, satisfecho, del resultado de la semana parlamentaria, pues en la firma sólo ha podido aprobarse el proyecto relativo a los haberes del Clero de los varios que quería sacar adelante. Sin embargo reconoce que se ha avanzado en lo relativo a los presupuestos con la aprobación del presupuesto del Ministerio de Estado.

El martes se comenzará a discutir el presupuesto de Justicia. Serán discutidas también las tarifas ferroviarias y se acometerá con toda urgencia la discusión de la amnistía dispuesto el Gobierno a que esté aprobado para poder someterlo a la firma del presidente de la República al cumplirse el aniversario del advenimiento del actual Régimen.

SE ACENTUA LA ANIMOSIDAD CONTRA AZAÑA

Entre los elementos radicales sigue el malestar contra el señor Azaña, quien no acude a las sesiones para responder a la invitación que se le ha hecho para que esclarezca ciertos extremos.

La mayoría parece dispuesta a plantear el próximo martes el asunto presentando una proposición en el sentido de que la Cámara vea con disgusto la conducta del señor Azaña al lanzar imputaciones calumniosas contra los grupos parlamentarios sin luego acudir a demostrarlo o ratificarlo en el salon de sesiones.

Hay el propósito de que dicha proposición sea discutida el miércoles.

LAS DECLARACIONES DE MARRACO

También se ha hablado mucho de las declaraciones hechas por el señor Marraco sobre quienes ocupan altos cargos de elección gubernamental .

Muchos creen que este asunto fué tratado en el Consejo de ayer y hasta dicen que el señor Marraco fué el encargado de lanzar a la publicidad los propósitos manifestados por el Gobierno; pues la misma actitud adoptarán todos los ministros con respecto a los cargos relacionados con sus departamentos.

LOS SEÑORES LERROUX Y GIL ROBLES CONFERENCIARON

Los periodistas han tratado de averiguar lo que trataron en la conferencia que celebraron anoche, por espacio de una hora, en el Congreso, los señores Lerroux y Gil Robles.

Aunque ambos se mostraron reservadísimos parece que trataron sobre la marcha parlamentaria y de los planes que el Gobierno se propone desarollar en la Cámara.

CONVOCATORIA PARA QUE LOS AGRARIOS SE HALLEN EN MADRID EL MARTES

El Comité de la minoría Popular Agraria ha comunicado a todos los diputados de su grupo que deben hallarse en Madrid el próximo martes sin excusa, a no ser que sea grave, para asistir a las sesiones de las Cortes durante toda la semana próxima.

Se ha hecho el recuento viéndose que en la votación para la aplicación de la guillotina, el miércoles, votaron 109 diputados de dicha minoría. Solo faltó uno de los diputados canarios, otros cinco justificaron su ausencia por enfermedad o causa grave.

Una nota de la Patronal madrileña

Madrid, 7 (11 m.)

El Comité Ejecutivo de la Federación patronal madrileña ha publicado una nota protestando del acuerdo del Delegado del Trabajo declarando ilegal el anunciado lock-out por la interpretación que juzgan caprichosa de la Ley de Asociaciones.

Se ve la idea de las altas esferas del Ministerio del Trabajo de imposibilitar su actitud defensiva y para demostrar, una vez más, que no quieren salirse de la Ley suspenden provisionalmente el lock-out que debía comenzar mañana y pedirán al Ministro de la Gobernación que les autorice para celebrar las respectivas Juntas generales de los gremios que constituyen la Federación para ratificar los acuerdos y declarar el lock-out como exije dicho Delegado del Trabajo.

Café Suizo

Inauguración del Salón de Billares

tomando parte los distinguidos jugadores catalanes Sres. CALVET, ESCODA y SUBIRANA, y los mallorquines Sres. PEREZ, SOCIAS y BLANDO.

Mañana a las 9 menos cuarto

Los partidos serán jugados en billar de Gran Match construido por la Casa Córdoba.

Descarrilamiento de un tren de mercancías

Madrid, 7 (12 tt.)

Entre las estaciones de Las Navas y Navalperal, línea de Avila, ha descarrilado un tren de mercancías que se dirigía a Madrid.

Se ignoran las causas del descarrilamiento.

Salieron veinte unidades para prestar socorro.

Han resultado heridos dos mozos del tren.

La vía está interceptada.

La llegada se hace a Madrid por vía de Segovia, con el consiguiente retraso, por la aglomeración de trenes.

En el material se han registrado grandes destrozos.

En Zaragoza han vuelto a la huelga

Madrid, 7 (2 t.)

Zaragoza.—Han parado de trabajar en todas las obras, fábricas y talleres.

El comercio ha abierto y circulan muchos autobuses.

El Sindicato de dependientes de comercio ha ordenado a sus afiliados que no soliciten el reingreso hasta que el Comité decida en la cuestión de los despidos, pues dicen que se trata de una maniobra para seleccionar el personal y destruir el Sindicato y las bases de trabajo.

Dicen que los despedidos son 400, aunque las noticias oficiales digan que solo son 198.

Por coaccionar han sido detenidas varias mujeres.

Circulan algunos taxis.

Se ha ordenado la detención del Presidente de la Asociación de Profesores de Orquesta afecto a la U. G. T. que ordenó la retirada de la orquesta del Teatro después de empezada la representación.

Sigue reinando tranquilidad.

A las ocho y media se ha vendido rápidamente la prensa llegada de Madrid.

Se vigilan los hornos para evitar coacciones.

Insignias de los Diputados

Madrid, 7 (2 t.)

Las insignias que se ha acordado crear para los diputados a Cortes serán de oro y de plata y costarán 70 y 45 pesetas, respectivamente.

Azaña y el debate político

Madrid, 7 (2 t.)

El señor Azaña ha enviado un recado al Jefe de la minoría de izquierda republicana señor Barcia diciéndole que si en la sesión de ayer se planteaba el debate sobre su discurso se le avisara inmediatamente y que acudiría en la Cámara, para intervenir.

Estalló una bomba en un corral

Madrid 7 (2 t.)

Segovia. — En el pueblo de San Cristóbal de Cuellor, durante una reunión celebrada en el Centro Republicano, estalló una bomba en un corral de dicha clase.

Se cree que fué lanzada contra una ventana de la sala donde se celebraba la reunión.

No hubo desgracias personales.

El hecho se atribuye a los elementos socialistas.

Incidente en la venta de un periódico

Madrid, 7 (2 t.)

Bilbao.—Durante la venta del periódico "La Tarde", se registraron muchos incidentes.

Los vendedores quisieron agredir al Administrador del periódico, negándose a venderlo.

A causa de esta negativa, vendieron dicho periódico, los jóvenes nacionalistas, produciéndose varias colisiones en las calles, repartiéndose puñetazos y estacazos.

Los guardias disolvieron a los grupos.

Se hicieron varias detenciones.

ASUNTOS DE BALEARES

PRESIDENTE DE JURADO MIXTO

Madrid 7 (2 t.)

En la "Gaceta" de hoy aparece un decreto por el cual queda nombrado Presidente de la segunda agrupación de Jurados Mixtos de Palma don Pedro Lucas Ripoll.

BOLSA DE BARCELONA

OPERACIONES A PLAZOS

Nortes.	53'00
Alicantes.	47'50
Andaluces.	14'15
S. Española Minas Rif.	61'25
Unión Espa. Explosivos	140'15
Banco Hispano Colonial.	48'00
Aguas de Barcelona.	171'50

OPERACIONES AL CONTADO

Acciones pref. Telefónica	107'65

CAMBIOS EXTRANJEROS

Francos.	48'50
Id. suizos.	238'15
Liras.	63'50
Libras esterlinas.	37'90
Dollars.	7'38

6 abril de 1934.

EXTRANJERO

Madrid 7 (1'30 t.)

(Urgente)

LONDRES

Pesetas.	3781
Dolares.	51687
Francos.	7834

PARIS

Pesetas.	20712
Dolares.	1516
Libras.	7845

FABRA

Cine Doré

Hoy, mañana y lunes a las 3

La película ESPAÑOLA

Sierra de Ronda

por

ROSITA DIAZ GIMENO

ANTONIO PORTAGO

MARINA TORRES

La deliciosa opereta

Sueño dorado

por

LILLIAN HARVEY

HENRY GARAT

HOTEL VICTORIA

PLAZA DEL ANGEL. MADRID

El mejor Hotel y Restaurant. Nueva Dirección. Importantes reformas. Pensión de 25 a 35 ptas. Habitaciones desde 10.

MONTMARTRE

Velázquez, 15. Teléfono 2154

Todos los días Dancing de 10 a 4 mañana, 10 super tanguistas. Precios económicos. Grandes debuts. Si busca

LIRICO Jueves 12, COLOSAL DEBUT

Espectáculos FEMINA

CON

LUISITA ESTESO

26 ARTISTAS, 26 - : - 7 ATRACCIONES, 7

M.C.D. 2022

CORTINAS PERSIANAS
arrollables en buen estado compraría usadas. Dejar dirección en plaza Santa Eulalia, 10.

RENAULT 6 H. P.
Sedán cinco plazas, en perfecto estado, neumáticos nuevos, equipado con parachoques, dos ruedas de recambio y cámaras inpinchables. Patente pagada. Vendo por 3.250 Ptas.
Razón: Garage Gomila, Rambla, 84. (3304

FIAT 10 H. P.
turismo 7 plazas, en perfectísimo estado mecánico y de conservación 2 ruedas recambio. Vendo por 2.500 Ptas. último.
Razón: Garage Gomila, Rambla, 84. (3303

CITROEN 5 H. P.
Cabriolet 2 plazas, neumáticos, pintura y capota nuevos, patente pagada, a toda prueba. Vendo por 2.500 Ptas
Razón: Sr. Vila, J. Anselmo Clavé, 7. (Garage). (3302

FIAT 8 H. P.
4 plazas, semi-nuevo, a toda prueba vendo a precio ganga por ausentarme.
Razón: Julián Alvarez, 5, (esq. Carretera de Sóller). (3301

SE VENDE
Muebles, sillas, cuadros. radio, Frigidaire, etc., Miércoles desde las nueve. Calle Armadams, 93. (3298

Clínica del Automóvil
Reparaciones garantidas. Facilidades de pago. Avenida de Estanislao Figueras, núm. 53. (3305

Revolucion Señoras Peluquería «La Ideal»
Hace sus permanentes desde 12 pesetas. Garantizada 8 meses. Calle Sindicato, 1, 1.º

GARAGE AMERICANO
Reparación, compra y venta de cubiertas y cámaras usadas. Vilanova núm. 8.

SE VENDE
Hermoso terreno al borde del mar
plantado de pinos, 10 km. de Palma
Para informes dirigirse a OASIS, TERRENO, Plaza Gomila, 5. (2939

SE ALQUILA
1.er. piso. mucha capacidad en Anselmo Clavé, 35. Informarán: Conquista-11. (3194

CARNETS DE CHOFER
Y
LICENCIAS DE CAZA
Se facilita auto enseñanza a conducir.
Trámitanse en cinco días sin recargo.—Agencia matriculada Roca, Santo Domingo, 18. Teléfono 1544

LOMBRICES (CUCS)
Desaparecen en breves días tomando el ELIXIR VERMIFUGO AGUILO DE SON SERVERA.

FINCA RUSTICA
de unos veinte y cinco cuarteradas. situada a dos kilómetros de Valldemosa, carretera de Deyá, compuesta de Olivar, Almendras, Algarrobos, Frutales, huerto con pequeño manantial, bosque, casa rústica con Almazara. Se vende. Informes: Plaza de Cort,9. Despacho de 12 a 2. (3074

Certificados penales
nacimiento, defunción, vecindad, buena conducta, última voluntad libre sanción para Chofers; de estudios académicos, etc.
Tramita con urgencia AGENCIA OLIVER, S. Jaime. 9.

Vendo PEUGEOT
de dos plazas en perfecto estado a precio conveniente. Verdadera ganga. Razón: Plaza Sta. Eulalia, 10.

Restaurant VALENCIA
Calle Feliu, 4, (junto a Sindicato)
Abonos especiales 120 ptas. al mes.
Pronto servicio a domicilio de Helados Valencianos en heladoras de 1 litro a 2 ptas. litro. (3296

ALBAÑIL
se ofrece práctico en trabajos modernos conociendo trabajo de Barcelona y Francia y muy práctico en planos. Calle Olmos núm. 120, 4.º 1.ª (3281

DIBUJOS
se hacen para toda clase de bordados. Tierra Santa, 9 entresuelo. (3008

RADIO
Moderno aparato 3 valvulas completo con altavoz ptas. 130. Calle Alfarería, 64, 2.º 2.ª de 1 a 3 y de 6 a 10. (1891

COMPRO
máquinas de coser usadas de todas marcas y sistemas. Reparaciones gratis a domicilio. Calle Teatro Balear, 3.

CRISTOBAL PASCUAL
MEDICO ESPECIALISTA
Piel, Sífilis, Vías Urinarias y medicina general.
Consulta de 11 a 1 mañana.
Económica para obreros de 6 a 8 noche.
Tratamiento de la Blenorragia por procedimientos modernos.
Sífilis depuración rápida y segura de la sangre aplicación del Neosalvarsan y 606 a precios módicos.
Calle Mesquida (junto al Borne).

Padece V. de los pies?
Quiere curarse?
Use SALPIES
Paquete. . 0'30 ptas.
Caja. . 1'00 »

Francés - Inglés - Alemán
clases económicas, especiales y a domicilio. Calle Rosiñol, 2, 1.º (esquina plaza Progreso). (1323

Casa en el Pont d' Inca
Con 2.800 metros de terreno poblado de naranjos y otros árboles frutales en producción, con agua abundante para el riego, se vende. Informes: Relojería El Regulador, Sindicato, 1 (3055

FONT --- Boca Dientes
Consulta de 10 á 1, de 4 á 6 y horas convenidas.
COLON, 14 pral. PALMA

Persianas económicas
Fabricación esmerada de persianas, vidrieras, puertas y ventanas, calidad superior. Depósito en existencia de todas medidas. Casa montada con los últimos adelantos.
JORGE MESTRE
Despacho y Taller: Santiago Rusiñol. 25 cerca del Instituto.

Vinos de mesa Oliver
Sacristia San Jaime, 3.
Sucursal.
Merced, 8.
Servicio a domicilio.

CASA CASTELLA
GRAMOFONOS — DISCOS Y RADIOS de las mejores marcas
STO. DOMINGO, 34 y 36

GUARDA MUEBLES
Disponemos de grande Almacén para la custodia de muebles. Precios reducidos.
Margarita Mateu, Pelaires 8 y 12
Tel. 1253.

SE ALQUILA
chalet sin amueblar en Son Armadams cuatro dormitorios, baño, garage jardín. etc. Informes: Arco de la Merced, 8. Palma. (3205

SE ALQUILA
local para despacho, Olmos 120. Informes: 3.º 2.ª. (3286

SE TRASPASA
taller de ebanistería muy acreditado con todos sus utensilios. Grandes facilidades de pago. Darán razón: Calle Curtidores, 20. Palma de Mallorca. (3157

A 0'35 ctms. Km.
Alquilo auto nuevo, Morris, gran lujo. Informes: M. Nicolau. Teléfono 1191. (3054

MOTOR
de gas pobre de 8/10 H. P. en perfecto estado se vende y otro de aceites pesados de la misma fuerza. Informes: San Felio, 29. (3297

Piano «Chassaigne Freres»
núm. 3 de cuerdas cruzadas se vende en perfecto estado. Razón: Palacio, 2. (3271

SEÑORA ALEMANA
Distinguida, desea colocación como secretaria o ama de gobierno. Habla un poco inglés. Dirigirse a Hansmann. Pensión Moncada, Corp Marí. (3288

MUEBLES Y SILLERIAS DE MATEO IGLESIAS
Tenemos toda clase de muebles y sillerías en existencia.
Comprando directamente al fabricante economiza dinero
Capuchinas, 31 al 37, y Angeles 1 y 3.

Carrocerías Valéns
Modelos Proyectos Presupuestos
Carretera de Soller, 62 - Palma

¡BUEN CONSEJO!
¿Quiere Vd. evitar que la POLILLA destruya sus vestidos, trajes, abrigos y demás prendas de invierno?
Cuide Vd. antes de retirarla, mandarla a limpiar y planchar en los
TALLERES de TINTORERIA movida al VAPOR
Casa Bartrulich
(Fundada, 1900: Premiada con medalla de oro, en 1910)
RAPIDEZ y PERFECCION en todos los trabajos
SUCURSALES:
Plaza de Coll, 3, "LA BARCELONESA".
Plaza de Cort, 3, "LA CATALANA".
Plaza Antonio Maura, 18, Sóller.
TALLERES Y DESPACHO
Obispo Massanet, 26-30 (Ensanche) PALMA

Marcador de huevos
aparato ingenioso marca sin romperlos
12 pesetas

Algodón hidrófilo
QUIMICAMENTE PURO
a 4'50 ptas. el Kilo

CORREAS
para transmisiones
todas clases y precios

CICLISTAS
Neumáticos, Cámaras, Tubulares
Buenos precios

Casa Codina
UNION, 8, PALMA
(Junto al Borne)

SE VENDE
una máquina coser Singer bovina central, una bicicleta y una escopeta en estado semi-nuevas. Razón: plaza Santa Eulalia, 10. (3267

SE OFRECE
Camión para mudanzas y toda clase de transporte, precios económicos. Para encargos: Plaza San Francisco Carpintería. (3275

EVITE MULTAS
Antes de adquirir un automóvil sirva enterarse de los documentos necesarios. Le informará gratuitamente AGENCIA OLIVER. San Jaime, 9. Teléfono 1919. Palma.

CALADOS
Se hace a Blusas y vestidos «Especialidad en mantos». Calle SINTAS, 6.

TENEDURIA DE LIBROS
por partida doble, calle Obispo Maura, 53 entresuelo. (3001

Barato se venden
por tener que ausentarme, Muebles, Camas, Colchones, etc. Son Rapiña. Calle Garrit, 36. Casa Reinés. (3254

MAQUINA SINGER
para sastre bobina central en buen estado se vende. Jaime II, 64. (3280

Necesitamos corredores para anuncios. Escribir detalles Apartado 219
(3307

Se venden solares
En el Fornet cerca Escuela Graduada al contado y a plazos. Informes: de 10 a 12 y de 2 a 4 en el mismo Fornet. (1641

SEÑORA
No compre su máquina de coser sin antes ver las de ganga que las hay de todas marcas en calle Teatro Balear 5

UNA GANGA
Se vende urgente, por no poderla atender FONDA, con clientela. Precio muy reducido. Informes: Plaza de Cort, 9, 2.º (3312

CHAUFER MECANICO
ajustador 20 años práctica taller se ofrece para automóvil o camión dentro o fuera de la capital. Razón: P. Deu plaza del Carmen, 61. (3311

CAFE
se vende en el punto más céntrico de Palma; para informes: Sr. Vives, Olmos, núm. 73, 3.º (3258

MENSAJES
CORRESPONDENCIA
particular; cartas, efectos y similares son depositadas; o repartidas con rapidez y reserva. «AGENCIA CONTINENTAL», PLAZA DE CORT, 9, 2.º 1.ª (3308

SE OFRECE
joven conociendo perfectamente francés español. Dirigirse: Olmos, 116. (3313

Embalador de Muebles
y demás enseres de la casa trabajo especial y económico. Taller: Pino, 21, frente la Rosa Blanca. (3309

ALQUILO LOCAL
Grande, 650 m.; bien situado; propio para garage, industria, almacén, taller. Informes: Bolsería, 17, despacho, de 9 a 12 y media y de 4 a 6. (3310

Local para alquilar
propio para escuela, oficina o cosa análoga. Informes: Juan Bauzá, 15, (Ensanche). (3289

VENDO PENSION
céntrica con Baño 7.800 ptas. Buena casa, poco alquiler. Escribir A. G. Lista de Correos. (3278

CHENARD -- WALKER
torpedo 7 plazas, 11 H. P. en perfecto estado, se vende. Razón: Garcías. Casa Gomila, Avda. A. Maura, 13. (3284

AUTO HUPMOBILE
sedán 5 plazas 20 H. P. matrícula 3.700 se vende en perfecto estado por 6.500 ptas. Razón: Palacio 2. (3270

SE NECESITAN
repartidores de helados. Informes: en Cecilio Metelo, 17. (3295

FALTAN
CAMISERAS EN LA CASA LONDON, S. NICOLAS, 23. (3293

Aproveche el alza del oro
Yprocure obtener el mejor producto de toda clase de objetos y monedas de oro que desee vender y lo conseguirá si me consultan precios.
También compro papeletas de empeño que contengan objetos de oro, o facilito su desempeño comprándolos por todo su valor. Casa de confianza y de adsoluta seriedad. Galera 4, 2.º de 9'30 a 1 y de 3'30 a 6. Teléfono 1976. (3283

SE ALQUILA
el primer piso del 15 de la calle Hostales, (es grande). Informes: en el principal. (3294

Señoras y Señoritas
Academia de corte y confección. Se hacen vestidos, se cortan patronos, a precios bastante económicos. Calle Colón, 60 2.º piso. (3291

SE VENDE
coche «FIAT» modelo 501, cinco plazas, conducción interior, carrocería y neumáticos nuevos.
Camioneta «CITROEN» de una tonelada de carga en estado inmejorable. Razón: Avenida Alejandro Rosselló, 49. (3213

GANGA
Por tener que ausentarme vendo Bar, baratísimo. Avenida Antonio Maura, 16. J. Bellavista. (3300

SON QUINT
Próxima inauguración de las
CUEVAS DEL PILAR
Solares y chalets a plazos y contado J. Ventayol. Alejandro Rosselló, 121 Teléfono, 1313. PALMA

VENDO CASA
planta baja, desalquilada en el ensanche, tres dormitorios, sala, comedor, cocina, azotea y jardín. Valor 13.000 pesetas. Razón: plaza Sta. Eulalia, 10. (3265

CASA RUSTICA
con pista de tennis, 3.000 m. terreno con almendros y algarrobos, se vende. Razón: plaza Sta. Eulalia, 10. (3257

MECANOGRAFO
Escribe cartas, redacta y saca copias toda clase documentos, folletos, etc., a precios económicos. Informes: Torella, 9, Café.

Pensión MAGESTIC
Modernas y lujosas habitaciones, confort, buena cocina. pensión completa desde 7 ptas. Espartero, 7. Sta. Catalina. (3271

Para instalaciones
de Tiendas y reformas de todas clases Carpintería C. Pomar, Arabí, 23. Palma.
Letras de madera para rótulos. (3296

ARENAL
Alquilo casa amueblada situada dentro del pinar a unos cinco minutos del ferrocarril y tranvía. Informará el Sr. Jefe de estación Arenal. (3299

Compraría negocio
que rente de diez a quince pesetas diarias propio para mujer sola, ofertas por escrito M. R. Plaaz Santa Eulalia, 10.

Sopas mallorquinas
EN COLMADO FIOL
Cadena - Teléfono - 1376

SE VENDE
casa en Porto-Pí, a 4 metros del mar. Informes: Arabí, 3. (2965

Se vende chalet
por 8 mil duros, con toda clase de comodidades. Avenida de Jeorge Sand 14. Junto a Plaza de Toros. Informes: C. Riera, 20. (3273

SE VENDE
coche PAKARD siete plazas a toda prueba inmejorable estado por 2.500 pesetas. Razón: Pí Margall, 18.

Coche CITROEN dos plazas recién [illegible] a toda prueba. Razón: Puigredon, 9, Son Espanyolet. (3277

3' x 5
90 pesetas

Recauchutado
DE
Neumáticos
Reparación
DE
Cámaras
CASA CODINA
UNION 8, PALMA
(junto al Borne

Contadores para agua
Establecimientos
ANDRES BUADES
Cestos 15-17 y Cort 23-24

Muebles Victoni
Santa Eulalia, 43
Fabricación propia
comedor
renacimiento
con 6 sillas cuero, ptas. 600
armario
2 puertas y cajón ptas. 90

M.C.D. 2022