LA ÚLTIMA HORA

SUSCRIPCION: Un mes. ... ... 2 Ptas. Extranjero, semestre. 20 " Número suelto 10 cts.

DIARIO ILUSTRADO DE LA NOCHE, DE INFORMACIÓN, LITERARIO Y ARTÍSTICO

REDACCION Y TALLERES Olmos 2
ADMINISTRACION: P. Cort, 29
Teléfono núm. 1243

Palma de Mallorca Sábado 12 Noviembre de 1932

DIRECTOR Y FUNDADOR D. JOSE TOUS FERRER

Año XXXIX.—Núm. 12.143

DEL MOMENTO

LA ADUANA DE PALMA

Días pasados el Alcalde de Palma Don Bernardo Jofre, fué cumplimentado por el Administrador de la Aduana de esta ciudad Don Julio de la Peña García, quien en tal ocasión expuso al Sr. Alcalde la necesidad de construir un nuevo local para la Aduana, indicación que fué acogida por el Sr. Jofre quien ofreció todo su apoyo para la mayor viabilidad de dicho proyecto.

En nuestro número del lunes pa-cado, dábamos cuenta en nuestra sección informativa de que el Al-calde señor Jofre, había sido cumpli-mentado por el Administrador de la Aduana de Palma, Don Julio de la Peña García.

En dicha ocasión el Sr. de la Pe-ña puso de relieve ante el Sr. Al-calde, el incremento que va toman-do en Mallorca el turismo, incre-mento que determina que los servi-cios de Aduana vayan de cada día multiplicándose en sus distintos as-pectos. Expuso el señor de la Peña la necesidad de mejorar en lo posi-ble el local destinado a oficinas, pasando a la construcción de un nue-vo local, añadiendo que para ello se tiene dicho funcionario realiza-do trabajos preliminares.

Expuso la idea de instalar un pa-bellón dedicado exclusivamente a viajeros con el fin de que éstos en-cuentren el máximun de comodida-des posibles.

El Sr. Alcalde—añadía la nota que recordamos—acogió con sumo agrado las manifestaciones de mejo-ras que le expuso el Administrador de la Aduana, ofreciéndole todo su apoyo para la mayor viabilidad de los proyectos que le expuso.

En el mismo número del lunes citado publicábamos un escrito de los Diputados a Cortes por Balea-res Don Alejandro Jaume Rosselló y Don Francisco Carreras Jaume, en el cual exponían dichos señores las gestiones que en la representa-ción que ostentan han venido rea-lizando en pro de nuestra provin-cia.

Y uno de los extremos de su ges-tión que refieren es el de haber ce-lebrado una detenida conferencia con el Sr. Berenguer, Director Ge-neral de Aduanas, a quien expusie-ron la situación en que actualmen-te se hallan las oficinas de la Adua-na de Palma y la necesidad de ins-talar dichas oficinas en edificio de otra planta.

Nuestras razones—dicen los se-ñores Carreras y Jaume—han sido escuchadas. El señor Berenguer nos ha prometido destinar parte de la consignación de que dispone para obras nuevas, a la construcción de la Aduana de Palma, si la Junta de Obras del Puerto, presenta el co-rrespondiente proyecto con su do-tación presupuestaria.

Añaden después los expresados Diputados por Baleares: «La ofer-ta queda hecha, ¿será aceptada?»

El nuevo edificio de la Aduana, pedido indicado por el Adminis-trador de la Aduana de Palma, al Alcalde de nuestra ciudad, quien de vez ha prometido su apoyo a este proyecto.

Por otra parte los Diputados se-ñores Carreras y Jaume, han inicia-do idénticas gestiones con el Direc-tor General de Aduanas Sr. Beren-guer, y han conseguido la promesa de que reservará para la nueva Aduana de Palma, parte de la con-signación de que dispone para obras nuevas.

Todo depende de que por la Jun-ta de Obras del Puerto de Palma sea presentado el correspondiente proyecto con su dotación presu-puestaria.

El asunto es de verdadero inte-rés. El incremento del turismo ha determinado una extraordinaria in-tensificación del trabajo en las ofi-cinas de Aduanas. A ellas han de acudir los viajeros y toda comodi-dad que se les dispense en un puer-to de la capital de una región que tanto debe al turismo no será más que una atención obligada, una jus-ta correspondencia a quienes con su visita nos favorecen y nos honran.

El proyecto expresado por el Ad-ministrador de la Aduana de Pal-ma al Sr. Alcalde tiende a cons-truir un nuevo edificio que además de constar de local adecuado para las oficinas de tan importante ser-vicio conste de un pabellón para viajeros.

Es este un proyecto que debemos apoyar todos, apoyo que casi está conseguido, pues gracias a la opor-tunísima gestión de los Diputados señores Jaume y Carreras, la Direc-ción General de Aduanas está in-cluso dispuesta a reservar dinero pa-ra poder atender a la construcción.

Para lograr este propósito falta que la Junta de Obras del Puerto presente el proyecto correspondien-te, y esto es lo que nos hemos de permitir interesar en la confianza de que no habrá de negar su coope-ración a un propósito que sobre res-ponder a una necesidad conviene que se lleve a cabo, puesto que todo lo que pueda contribuir a hacer más agradable a los turistas su estancia, su visita a Mallorca, habrá de con-tribuir a fomentar una industria que como la del viajero es ya la más importante, la que más sanea-dos beneficios rinde a nuestra re-gión.

Esto aparte, la construcción de un nuevo edificio que por la im-portancia que habrá de tener será un motivo más de importancia para la ciudad, determinaría trabajo, movilización de riqueza y todo ello es un beneficio para la ciudad, mi-rando al cual es de esperar que no habrá de faltar el apoyo de nadie que pueda contribuir al mejor éxi-to del propósito que nos ocupa.

* *

Después de escrito este artículo, hemos recibido esta tarde un escri-to de la Junta de Obras del Puerto de Palma, que en otro lugar de este número publicamos, en el que se consigna que «la Dirección Facultativa de esta Junta redactó en 17 de Febrero de 1925, un proyecto de edificio para los servicios de Adua-nas, que fué aprobado por R. O. de 5 de Enero de 1926.»

Por lo que dice la Junta de Obras del Puerto, resulta que está hecho y aprobado por la Superioridad, el proyecto que el Director General de Aduanas interesaba.

De esperar es que los Diputados señores Carreras y Jaume, informa-dos de ello, hagan nuevas gestiones con el expresado Director General, quien podrá atender ya los deseos que los representantes de esta pro-vincia le significaron.

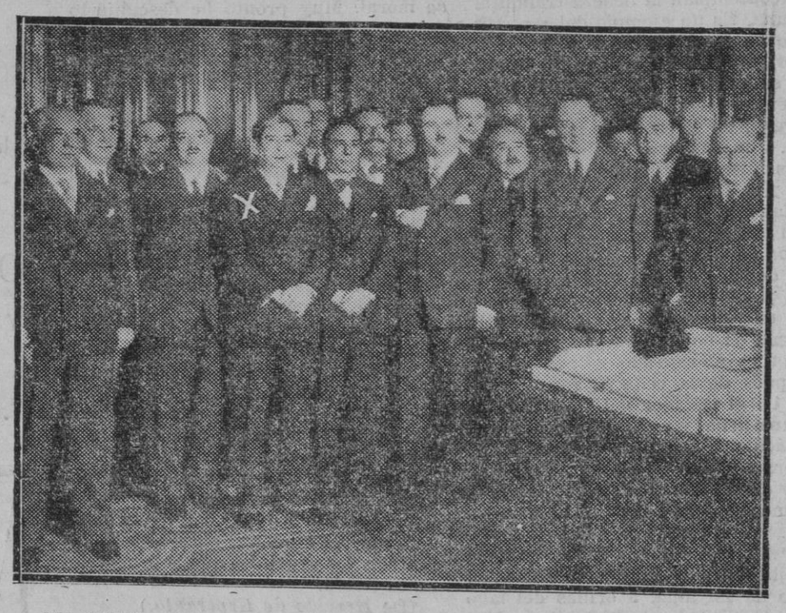

MADRID.—Primera reunión con el Ministro de Agricultura del Comité Ejecutivo de Reforma Agraria

NUESTROS COLABORADORES

Disposición anhelada

Según telegraams de Madrid qpe inserta la prensa local diciendo que el Jefe del Gobierno ha prometido que en el Consejo del viernes se resolvería el problema de la suspensión de periódicos. Si tan grata noticia se confirma es posible que el publicarse esta cró nica, se haya levantado la suspensión de todos los periódicos sin distincion de clases ni matices.

Por ello tanto como a los periódicos castigados, felicitamos al propio Go-bierno por el acto de justicia que tal disposición entraña; que sabido es cuan agradable resulta ver flotar en el ambiente español, gestos de piedad y justicia, algo desterrados del viejo saber hispano.

Al mismo tiempo inspirados por nuestro sagrado amor al derecho, a la libertad ,a la democracia; y por sen-timientos de fervoroso republicano y por consiguiente en bien del afianza-miento del régimen, rogaríamos a los poderes, actuales y venideros, una ma-yor serenidad, prudencia y moderación en la aplicación de tales medidas que tantos intereses lesiona, tantos agra-vios infiere y tantos odios suscitan; sin provechoso resultado, ni siquiera mejora para nadie.

No es preciso ser muy comprensivo para persuadirse que poner frenos al pensamiento, restricciones al espíritu y trabas al ideal, fué siempre contra-producente, dando un resultado con-trario al fin perseguido.

Ya dijo Jesucristo y lo difundió San Pablo, que contra las cosas del espíri tu, no hay ley que valga, ... vio-lencia que pueda, porque siempre el espíritu prevalecerá sobre la carne.

Y los profundos pensadoses compren-dieron siempre y así lo proclamaron, que el exagerar las precauciones y el sofocar violentamente la expresión del pensamiento, era una torpe manifes-tación de debilidad, o de miedo.

Y el primero de los estadistas espa-ñoles de este siglo, don Antonio Mau-ra, dijo que el pensamiento no delin-que siempre que se manifiesta sin vio-lencia y dentro de las vías legales y las normas del derecho, por acentuada que sea la oposición que se haga.

Tratar de acallar o sofocar esta ex-presión con actos de fuerza o medidas de violencia, es asegurarse para un próximo mañana un mal mayor que el que se quiere evitar.

El triunfo de la fuerza es siempre efímero, siempre destructor, en las fa milias, en las sociedades y en los pue-blos, siempre sin excepción acaba por triunfar la superioridad moral, única-mente sostenida por la fuerza del es píritu, contra la que se estrellan medi-das, violencias ,abusos y atropellos; aunque otra cosa pueda parecer en breves paréntesis temporales, que son en la historia de los pueblos, tan insig-nificantes como la gota del agua den-tro del mar

La fuerza es solo legítima, fecunda, necesaria, indispensable, para ampa-rar, sostener, afianzar el derecho y la ley, pero no para soplantarlos o atro-pellarlos.

En otro artículo que hace pocos me-ses publicamos en estas columnas, de-cíamos, que en un Gobierno en cuya gestión resplandezcan el derecho y la libertad de conciencia y expresión, go-zará siempre de la confianza de los go-bernados, quienes si son solventes, aun que sean de oposición, le prestarán su concurso y apoyo cuando el régimen peligre. Ejemplos de ello ha tenido el Gobierno con la actuación del partido radical, el que siendo histórica y glo-riosamente republicano, aunque en procedimientos gubernamentales sos-tenga una ideología contraria al actual ha creído que una oposición firme po-día aunque favoreciéndole a él, per-judicar al régimen.

Por eso el uso de la fuerza debe em-plearse para someter a los indeseables o los rebeldes de cualquier campo, a los incendiarios, atracadores, a los que se levantan contra la república; y en-tonces todos los republicanos decentes se unirán al Gobierno para sostenerlo y ampararlo.

Pero no hay que olvidar que hoy ya no son estos elementos repudiados de la sociedad los que protestan contra las suspensiones y se levantan contra los atropellos, nó; no son éstos; son los elementos constituyentes de la llamada opinión pública y son más aún; son los elementos afines al gobierno y respe-tuosos y adictos al régimen.

Por eso toda suspensión de prensa que no haya cometido otra falta que censurar o combatir, nó al régimen que es inviolable porque representa la vo-luntad soberana del pueblo; sino sola-mente los procedimientos del gobierno, éste, o los que vengan, aunque una ley acomodaticia y del momento lo auto-rice, significa un atropello a la liber-tad, un agravio al derecho, un despre-cio a la opinión y una dolorosa ruina para centenares de obreros; incompa-tibles con toda eficiencia y lógica re-publicana.

No recuerdo si fué un diputado o es-critor madrileño, quien dijo en frase feliz, que la prensa es la universidad del pueblo y que los periódicos locales son las cátedras de los obreros regiona-les. Y a este tenor es lógico que si un pueblo culto no puede vivir sin univer-sidades, tampoco las regiones pueden vivir sin prensa local.

Nada más exacto, pues todos sabe-mos cuan árida sería la vida de las ciu-dades, sin la grata amenidad de esas ojas volanderas, efluvios del alma, vi-braciones del espíritu, estados de con-ciencia; donde los que amamos la Pa-tria, la Familia, el Derecho, la Liber-tad, patrimonio de todos, ricos y po-bres, altos y bajos, reflejamos, mejor aun vertemos, todo lo más sano y puro de nuestro ser con el noble afán de piritual y en especial a aquellos deshe-piritual y en especial a aqueolls deshe-redados que sin haber ojeado la gra-mática, la aritmética, ni la doctrina, tienen por bondad innata del corazón, el bello afán de superarse a sí mismo, aprendiendo en la prensa diaria, aque-llo que los azares de la vida le negó en sus años mozos.

Por eso la supresión de la prensa además de representar los males socia-les ya expuestos, significa dejar en tinieblas las mentes de tantos lectores que solo a ella deben vibraciones e in-quietudes del espíritu.

Y por eso también todo el que escri-be no puede olvidar jamás que ejerce una función de la más elevada estirpe social, saturada de sublime heroísmo, ya que a ella ha de sacrificar sus in-tereses, su libertad y su persona; con-virtiéndose en abogado de los indefen-sos, en juez de los poderosos, en sacer-dote de los atropellados, en veladero de la pública opinión, en fiscal de los enchufistas y en campeón de derecho y la libertad.

Capitán Bellver.

NUESTROS COLABORADORES

INFORMACIONES COMENTADAS

La batalla contra la vida cara

He aquí un nuevo intento de inter-vención del Estado, acaso el último. El gobierno francés ha constituido una Comisión central puramente en-cargada de asegurar la vigilancia de los precios y de coordinar los esfuer-zos de la Administración contra la carestía de la vida. He copiado este largo y difuso enunciado del propio "Journal Officiel„. Había precedido a la aparición de este decreto, una intensa campaña de numerosos pe-riódicos lamentando, abjurando, cen-surando que perdiera Francia uno de los mayores encantos que poseía legendariamente y una de las mas poderosas fuerzas económicas con que había logrado en 1871 y en 1919 restaurar los estragos de las gue-rras: el bajo precio de sus costos para la producción y para el consu-mo; esto es, la vida barata. Toda la grandeza y todo el poderío de Fran-cia se habían forjado en este ritmo que daba al franco oro de antegue-rra, la mayor capacidad adquiridora que ha tenido moneda alguna en los siglos. Y no solo capacidad de com-pra, sino el dinamismo que represen-tan la fuerza centrípeta del ahorro y la fuerza centrífuga de la exporta-ción de mercancías y los empréstitos exteriores.

Este ritmo prodigioso que atraía los extranjeros a Francia y los rete-nía en la gustosa y amable vida de París, antes de que se diera oficial-mente importancia a la explotación del turismo, se rompe ,en los días de la guerra y más aun, con mayor vio-lencia y más señalado contraste con los demás países en los años que si-guen a la estabilización del franco de preciado, y singularmente, en el periodo de abundancia y prosperidad que determinó el reingreso del oro en cantidades asombrosas en los só-tanos del Banco de Francia.

Según sesudos economistas fueron estas avalanchas de oro las que pro-dujeron paradógicamente el encare-cimiento de la vida; según razonado-res más atentos a la realidad, la cau-sa ha sido solamente un desatamien-to de codicias del comercio detallista que ha ido contagiando y corrompien do todos los elementos de la produc-ción y del tráfico .Desatada aquella ansia insaciable de ganar más y más rápidamente que antes, todo el ritmo de la vida francesa se trocó hacia el alza y se produjeron la disminución de consumo interior y de ventas al exterior, la crisis industrial y el paro obrero, el déficit en la balanza de ex-portaciones e importaciones y en la de pagos y cobros. Paralelamente, si no fué la causa originaria de todo el mal, se había producido el aumento de gastos en el presupuesto del Esta-do y el encarecimiento de tributos y tasas fiscales.

Roto el ritmo de la nivelación pre-supuestaria en el Estado, rueda Fran cia hacia la vida cara ,como un pe-ñasco, perdida su base de sustenta-ción en la cumbre, cae al abismo con violencia creciente. Y ahora, ante el clamoreo de las municipalidades, de las organizaciones económicas, de las asociaciones obreras y de la pren-sa ,el gobierno se decide a intentar la más directa intromisión de la bu-rocracia oficial que puede concebir-se, ya que otras anteriores interven-ciones habían sido ineficaces y esté-riles.

Así, no son los departamentos mi-nisteriales de carácter técnico los que intervendrán ahora en la produc-ción y tráfico de mercancías, sino el Ministerio de lInterior; esto es el Ministerio del orden Público. Su ti-tular M. Chautemps, ha firmado el decreto y presidirá la Comisión Per-manente. Sin duda, se ha querido dar al pueblo la sensación de que el go-bierno de Herriot tiene de la vida cara, un nuevo concepto; diagnosti-cándose ahora, que se trata, no de un problema económico ni siquiera de un hecho social sino de una per-turbación del orden público que debe ser reprimida por la violencia y por la fuerza. Si no fuese así, esta fla-mante Comisión francesa se parece-ría casi identicamente a las Juntas de Abastos o Abastecimientos que existieron en España durante la gue-rra europea y años después de la gue-rra, que rodaron de la Presidencia del Consejo de Ministros al Ministe-rio de la Gobernación y luego al de Fomento, acabando por constituír un ministerio autónomo, suprimido lue-go y transferido a otros departamen-tos ministeriales y liquidado, a la poste, con el estrago y escándalo que se recordará, habiendo dado lugar a toda suerte de consecuencias, menos únicamente ,a la de contener el en-carceimiento de la vida y mantener baratos los precios de las primeras materias, de la mano de obra, de los transportes y de la tributación, que son los elementos básicos de una pro-ducción barata.

El fenómeno de la carestía en Fran cia parece tener ahora un carácter, que fuera singular si no se le parecie ra extremadamente la carestía en Es-paña. Es el propio Ministro del Inte-rior quien ha hecho esta distinción. En el mundo entero están descendien do los precios al por mayor con tal

MADRID.— El insigne doctor Jerónimo Mejías que ha fallecido víctima de una rápida enfermedad. Fué el primer viajero español que fué en el gran Zeppelin. Su muerte ha causado gran sentimiento

MADRID.—El chófer Julio Vázquez que entregó en la dirección del Tráfico 1.500 pesetas que encontró en el coche que conducía. Vésele aquí en la intimidad de su hogar humildísimo lleno de satisfacción después de su bello rasgo.

M.C.D. 2022

rapidez y tal intensidad en muchos casos, que provocan verdaderas catástrofes económicas, quiebras y ruinas. Sin embargo, los precios del detallista en los mercados municipales y en las tiendas urbanas aumentan implacablemente, inexorablemente. En el comercio a lpor menor ha desaparecido el espíritu de competencia que era el gran animador de la vida barata ;antes, al contrario ,se ha organizado la confabulación gremial con una cohesión y una resistencia que exceden a todas las presiones del público, a todas las acciones de la ley y a todas las intervenciones de la autoridad.

Ante esta realidad, el Ministro francés cree que la misión del gobierno debe limitarse a establecer e imponer la concordancia normal entre los precios de la producción, los del tráfico mayorista y los de la venta al por menor. En realidad, esto fué lo que se intentó en España y lo que intentó Mussolini en Italia, organizando sus famosas "batalla del trigo,, batalla del arroz,, "batalla de la vivienda,, etc., etc., todas fracasadas. Los que recuerden la organización de las Juntas central, provinciales y municipales de Abastecimientos creerán que el ministro francés ha traducido del español los fines de su flamante Comisión; "1.º organizar la vigilancia económica desde la producción hasta el consumo. 2.º Determinar contradictoriamente con los representantes del comercio los precios normales de cada producto en la región. 3.º Organizar la publicidad del precio normal y su fijación obligatoria sobre cada producto en las tiendas así como lograr la educación mercantil del consumidor,,.

Todo esto es un poco vago y un poco retórico. La fijación obligatoria de los precios, único arbitrio imperativo de que parece disponer la Comisión de Vigilancia de los Precios, se decretó en España, o al menos en Madrid. No se cumple este bando de buen gobierno, y aun cumpliéndose no produce ningún resultado si existe la confabulación gremial y si es una realidad social, la ineducación mercantil del consumidor. El "saber comprar ,,es ciencia doméstica, que no se enseña en las escuelas de Francia, ni en las de España. Por temperamento codicioso algunos consumidores logran mayor ventaja que otros en la adquisición de géneros, pero ,en realidad, el consumidor no tiene idea precisa, documentada del valor de las mercancías que necesita adquirir. Para él "comprar barato,, o "comprar caro ,,en términos de pura relatividad.

Ante esta ignorancia, el Ministro francés cree necesario que los municipios establezcan por su cuenta mercados o tiendas-testigos. También este arbitrio parecerá viejo en España. Estos "testigos,, municipales se llamaron aquí "tablas,, y "tiendas reguladoras,,. No sé si en algún lugar de España produjeron algún benéfico influjo .En Madrid, durante los años de la guerra europea se vendieron en estas tales tiendas reguladoras aceite ,arroz, legumbres, pan y otros víveres, con amparos de tasas legales que impedían al comercio libre vender más barato que vendían los funcionarios municipales metidos a mercaderes, si bien no le contenían para vender más caro en una discreta clandestinidad.

El pueblo de Madrid pagó dos veces la ingerencia de la autoridad. Pagó una, en los géneros tasados, con margen de beneficio comercial suficiente, para que la venta oficial no representara una competencia arruinadora de los mercaderes profesionales, y pagó otra bien doblada, puesto que cuando el Municipio ajustó las cuentas liquidadoras de sus tiendas, había perdido en estas una millonada.

Se apeló a lclásico borrón y cuenta nueva. Y así, aumentaron más que remediaron el encarecimiento de la vida... Lección inaprovechada de la que será forzoso hablar más extensamente.

DIONISIO PEREZ

(Reproducción prohibida).

Nuestros colaboradores

INSTANTANEA POLITICA

El Código Penal y la Ley de Defensa de la República

Un código es siempre muy importante y sobre él se forma una copiosa literatura judicial y profesional que desenvuelve sus conceptos. A veces el sentido interpelativo transforma profundamente el sentido literal. No otra cosa hacian los jesuítas romanos para mantener intangible la vieja ley de las trece Tablas. A veces un artículo estorba demasiado y el poder ejecutivo lo suprime; no otra cosa hizo la Dictadura para librarse de la penalidad que fluía del Código Penal.

Ahora bien, lo más elemental es respetar la ley los mismos que la han hecho, porque nadie como ellos tuvieron en cuenta la protección que era necesaria a su gobierno. No es otra la causa de impugnación que se hace de la aplicación de la Ley de la Defensa de la República, cuyo articulado según hermenéutica de un abogado impetuoso del Colegio de Madrid, desborda los límites bien definidos del texto constitucional y aun en su ejecución los propios límites.

La publicación del Código Penal reformado — manteniendo las paredes maestras del 1870 y corrigiendo y adoptando el articulado a la nueva técnica y las necesidades y orden nuevos — plantea el problema de si el poder ejecutivo ha de mantener una ley primitiva o excepcional cuyo articulado está sustantivamente enfrentado con el nuevo Código. Es cierto que no empezará a regir hasta el primero. Pero la fecha es tan próxima que bien puede ocurrir entren en colisión dos leyes, en daño, claro está, del vigor jurídico y en perjuicio de tercero, cuando cabalmente estas leyes se aplican siempre con el mayor beneficio para el inculpado.

La reforma o adaptación del Código, aparte de aquel cambio de palabras en inevitable a la nueva situación, lo más importante de la reforma es: el castigo a los funcionarios que no reconozcan en los territorios de régimen autónomo la igualdad de trato entre los naturales del país y los demás españoles en ella residene, y los que ejecutasen leyes cuyo ejercicio esté sustraído a su competencia. Se castiga en el 209 a quienes impongan la censura previa a la Prensa, recojan ediciones de libros y periódicos o suspendan éstos, contra el precepto constitucional del artículo 34.

Aparte de otras reformas de técnica lo definido en el 209 tiene importancia por la singular situación a que están sometidos algunos periódicos.

Es de esperar que no entre en vigor el Código penal y automaticamente se infrinjan sus disposiciones. Sería una arbitrariedad cuya cancelación es difícil. El abuso de poder irremediablemente se sanciona a si mismo.

ALVAREZ DE LEON

(Reproducción prohibida.)

Nuestros colaboradores

Hojeando la prensa esperantista

LA CONTEMPLACION DE LA LUNA

La contemplación de la luna es una de las fiestas más típicas del Japón; millones de hombres de todas clases y edades contemplan la belleza tranquila de la luna. Es un ejemplo del espíritu estético de los japoneses.

El origen de esta costumbre es antiguo; este año ha caído la fiesta en la luna llena de septiembre (el 15 de septiembre)), en la estación más encantadora. Para celebrar la fiesta se reunen los miembros de cada familia, se limpia y rocía el jardín y se colocan las ofrendas a la luna en la *engawa* o cenador del jardín que mira al oriente, adornado con las 7 flores de otoño. Soore las mesas de ofertorio se coloca un papel blanco y encima las golosinas consistentes en "dango" (especie de pastas en forma de bola), "koimo y "omiki" que es un vino sagrado.

Después de la cena la familia se reune en el cenador del jardín, mira a la luna llena, y aprecia la belleza del espectáculo. Se leen trozos escogidos de literatura, hasta se improvisan poemas, y al cabo de un rato, las familias consumen las ofrendas hechas a la luna.

Hay algunos lugares favoritos para la celbración de la fiesta. Tal es el templo de Isiyama, a orillas del lago Wiwa, famoso por la historia de Murasa Kisikibu, la autora de "Genzimono gatari". Los habitantes de Kioto se sienten felices porque por menos de un yen (unas tres pesetas, al cambio actual) pueden ir al citado templo bien en tranvia, por ferrocarril o en barco. Coincidiendo con la luna llena de octubre (el 15 de octubre) los esperantistas celebraron una reunión en este sitio, con objeto de contemplar la luna llena desde el último piso del restorán Star que domina todos los edificios vecinos. Por desgracia llovió toda la noche. Cuando ocurre un "Ame-meigetu" (luna llena lluviosa) los japoneses recitan o improvisan poemas para expresar el sentido estético de los hombres.

Otro sitioo famoso para contemplar este especáculo es Obasueyama, donde la luna se refleja en los campos de arroz, que se encuentran en bancales en los declives de la montaña.

(Resumen de un artículo de K. H. Sisido, de Kioto, Japón, publicado en *Heraldo de Esperanto*).

GANDHI Y LA DIETA

El famoso mahatma Gandhi ha escrito en *The Vegetarian News* lo siguiente:

Estoy convencido de que para ser fiel al vegetarismo se necesita una base moral. Muy pronto he descubierto que una base egoista no puede conducirnos cada vez más arriba en el camino de la evolución; necesitamos un objetivo altruista.

Hay que comer muy moderadamente y ayunar de vez en cuando. Pocos comen con moderación, es decir, solo lo que el cuerpo necesita. Cedemos facilmente a las tentaciones del paladar, y cuando algo tiene buen gusto, comemos más de lo necesario. Pero asi no se puede conservar la salud. Me he convencido de que para vivir sano es necesario disminuir el número de comidas y la cantidad de comida. Sed moderados. Es preferible comer poco a comer demasiado. Cuando invito a mis amigos a comer, nunca les instigo a que coman más de lo que necesitan. El hombre es algo más que un ser que come. Lo más importante de él es su espíritu. No hay que olvidar éste fundamento moral: el hombre no es un animal carnívoro por su nacimiento, sino que su alimento natural son las frutas y los vegetales que le proporciona la tierra.

(De *Heraldo de Esperanto.*)

MUEBLES VICTONI

Santa Eulalia 43, Palma

Fabricación propia

precios muy limitados

Todos estilos

en

Comedores, dormitorios, despachos, recibideros, lámparas madera etcetera. 242

ES EVIDENTE que

CAFE BORN

es el preferido por las damas

Su presencia en todas las reuniones y conciertos constituye la más destacada nota de colorido y belleza, que repercutirá sin duda alguna en los actos del SALON DE FIESTAS, puesto que los THES DANSANTS de 5 a 7 se desarrollarán en un ambiente tibio y perfumado, completamente familiar y con absoluta seriedad.

SALIDAS DE TEATRO de 11 a 2 y todos los días

URABOR y HENRY FRAY AND PARNER

CAFE BORN

Director - Propietario J. PIZA HOMAR

le agradece su confianza y para su tranquilidad queda reservado el derecho de admisión.

Domingo día 13: Tres grandes conciertos por la ORQUESTINA ARGENTINA URABOR de 12 a 1 y media, de 3 a 5 tarde y de 10 a 11 noche.

De 6 a 8 tarde concierto por la

BORN BOYSS ORCHESTRA

CRONICA DE BERLIN

La militarización de la juventud

(Para LA ULTIMA HORA)

Es un hecho innegable que Alemania se militariza. Claro está que no lo hace de una manera declarada y ostensible, porque se lo prohiben los tratados. Pero sin duda los directores del nuevo movimiento deben decirse que "hay modos de matar pulgas,, porque lo cierto es que con las escusas y pretextos que veremos luego, se tiende a una militarización general del pueblo.

Para ello se ha apelado ante todo a los niños y a los sin trabajo. Los primeros, en Meeklemburgo - Schwerin, donde dominan los "nazis,, han decidido introducir el "Wehrsport,, (deportes defensivos) en las escuelas. Se trata de una serie de ejercicios atléticos, si se quiere, pero de decidido carácter militar. Y por si se dudase hay que tener en cuenta que la policía ha recibido órdenes de cooperar en esos ejercicios, adiestrando a los pequeños en las marchas, en la lectura de mapas, en el lanzamiento de granadas de mano, en la práctica de tiro con carabinas de corte alcance, etc. Y el Ministerio de Educación ha recomendado que se infunda a los niños el "Mehrwille,, (espíritu defensivo) para que los tales ejercicios den el resultado apetecido.

Y ahora examinemos el caso de los "sin trabajo,,. Se ha creado la organización de "trabajo voluntario,, con objeto de aliviar la situación de los que carecen de empleo. Eso está muy bien, pero el caso es que asimismo esos trabajadores voluntarios se ven obligados a hacer prácticas militares tres horas al día, siendo la jornada de trabajo de otras seis, de manera que en conjunto han de trabajar nueve horas, a cambio de un estipendio que es algo superior al socorro que reciben los "sin trabajo,,.

Parece ser que la organización "Cascos de Acero,, que bajo el gobierno de von Papen ha pasado a ser una fuerza semioficial, interviene de una manera muy activa y directa en el desarrollo de esos planes .El trabajo de esos voluntarios consiste en el arreglo de caminos, labores campestres, forestales, etc. pero cuando han terminado su jornada pueden pasar a un campamento cercano de los "Cascos de Acero,, donde realizan durante tres horas más el ejercicio militar y reciben lecciones de patriotismo. El capataz o instructor recibe el calificativo de "sargento,, aunque sea un paisano.

El "Welt am Montag,, ha declarado que el sistema de trabajo voluntario es un paso hacia el trabajo obligatorio que, a su vez, también representa el tránsito hacia el servicio militar obligatorio.

Sin embargo, parece que muchos de los sin trabajo que podrían aprovecharse de esas organizaciones muestran por ellas el mayor disgusto y una desconfianza extremada, de la que participan los socialistas y los tradeunionistas, así como los adheridos al partido del Centro. Hay, naturalmente, una fuerte protesta contra esas tendencias, pero el caso es que el pueblo, en general, se conduce torpemente, dejándose llevar por esos jefes y esas organizaciones que tratan de inspirar a la masa un espíritu militar que solamente puede conducir a una catástrofe peor que la de 1914 - 1918.

Es más; los Cascos de Acero exhiben en Berlín un modelo de refugio contra las bombas y los gases. Hay un vigía en el tejado que acecha la llegada de la escuadra aérea enemiga y que señala su aparición por medio de una poderosa sirena. Entonces los "ciudadanos,, se apresuran a cobijarse en el refugio, pasando por entre sacos de arena. Y por si fuera poco se ha ideado un dispositivo que permite la entrada de los fugitivos, pero no le del gas que pudiera penetrar con ellos en el refugio.

También los Cascos de Acero han celebrado una verdadera fiesta militar en Kiel, hace de eso muy pocos días. Y el jefe de la fiesta dijo en un discurso que "nadie puede negar el hecho de que en la actual situación de Alemania será el soldado alemán quien nuevamente podrá pronunciar la palabra definitiva,,.

Y si añadimos a lo que se acaba de leer lo que sucede en Italia y en la Conferencia del Desarme; si tenemos en cuenta el fracaso de la Liga de las Naciones y observamos los infinitos detalles que nos ofrece la prensa diaria, veremos que sin duda alguna se avecinan muy malos días para Europa y para la Humanidad.

GIL PALACIO

(Reproducción Prohibida.)

AGUA DE SA COMA

La mejor agua de mesa - La mejor para uso continuo

Enfermos del Estómago - Intestinos - Higado

IMPORTANTE: El manantial de Sa Coma es el UNICO de Mallorca que puede probar la pureza de su agua.

Es el UNICO que cuenta con un certificado declarándola libre de toda contaminación dado por el laboratorio P. de Sanidad (Laboratorio del Estado).

El agua de Sa Coma es la más pura y fina agua de Mesa

Cuidado con las aguas contaminadas.

Cuidado con las aguas que no tienen certificado.

Dep. Central - Farmacia Serra.

CAPSULA AZUL

Muy interesante para los Carpinteros y Ebanistas

Máquinas cepilladoras de todos los modelos, así como Sierras de Cinta de Columna y de Pared, Tupis, Regruesedoras y Lijadoras se construyen en gran des series y se venden a precios económicos con facilidades de pago por la casa constructora D. FELIX SAGRERA de Sabadell.

Para toda clase de datos dirigirse al único representante para las Islas Baleares:

P. MUNNE LLOPART Avenida de A. Rosselló 44 al 50. Palma.

JUAN VALENZUELA

Médico Diretocr del Dispensario Oficial de La Lucha Antivenérea

Consulta de

ENFERMEDADES DE LA PIEL

PLAZA DE QUADRADO, 28

CASA TERUEL

SAN JAIME, 19

Recibidos nuevos Abrigos, Chaquetas de Pieles y Renard

Precios reducidos

No comprar sin visitar esta casa

EXPOSICION

el próximo domingo

PERRO POLICIA

Se desea adquirir perro policía, pura raza, de cuatro a cinco meses. Informes: Plaza Santa Eulalia, 10. Palma.

SE ALQUILA

Coladuría pública, o local grande con vivienda en sitio muy céntrico. Razón: Plaza Santa Eulalia, 10 208

LOCION CAPIL - LUS

Poderoso vigorizador del cabello. ta: Farmacia Calafell. Sindicato-135. Evita radicalmente la calvicie.

De venta: Farmacia Calafell. Sindicato-135.

Caballo para montura

Se vende uno, en la finca «Can Garriga». Indiotería informarán.

PIANOS DE ALQUILER

Los tiene disponibles la antigua CASA BANQUE. Colón n.º 56.

Enfermos del ácido úrico lean este libro que recibirán GRATIS enviando este cupón a:

LABORATORIOS DEL URODONAL APARTADO 718 BARCELONA

D. H.-10

Calle

Población

Provincia

CUENTOS DEL SABADO

El guarda agujas

En su empleo de guardagujas el trabajo de Derouleur era intenso, pero poco penoso. Sólo tenía al cabo del día que salir setenta y cinco veces de su casilla para dar paso a otros tantos trenes, señalándoles la vía libre por medio de su banderín verde. Al pasar los maquinistas casi no le miraban. ¡Ah! Otra cosa hubiera sido si el banderín que Derouleur presentaba hubiera sido e lrojo. Porque Derouleur tenía en la casilla un banderín rojo, presentando el cual los trenes se dtenían inmediatamente, porque significaba "peligro,,.

El guardagujas se pasaba el da tumbado en su cama, y los setenta y cinco veces que se levantaba eran setenta y cinco disgustos profundos.

Sin embargo, tres de aquellas veces le molestaban menos; dos las utilizaba para almorzar y comer; la tercera, para dar de comer a sus cerdos, animales encantadores cuando se los contemplaba con el pensamiento frío en la matanza .Derouleur vivía sólo y feliz, y hubiera pasado así toda su existencia de no haber sobrevenido algo que vino a perturbarle.

Una tarde se hallaba tumbado junto al paso a nivel, aguardando a un expreso :el 3.0007 .Media hora antes haba pasado el descendente, el 3.401, y e lascendente no podía tardar.

En aquel instante se le acercó un hombre, mal encarado y peor vestido, que al verse a dos metros del guardagujas gruñó su apellido. Derouler se incorporó a medias, y exclamó:

—¡Pituye!

Era Pituye en persona; su gran amigo Pituye, un punto divertidísimo años antes, pero que, como no había sabido encauzar sus cualidades estaba ahora en la mayor miseria.

Después de abrazarse. el guardagujas le preguntó:

—¿Adónde vas por aquí?

—Voy a Dijon—repuso el otro—. Me quedan cuarenta kilómetros.

—¡Caramba! Es una distancia. ¿Y por qué no tomas el tren?

—No tengo dinero.

Por toda respuesta, Derouleur echó mano al bolsillo y le dió siete francos.

—Gracias—repuso el amigo—; pero de todos modos tendré que ir a la estación más próxima a sacar mi billete. El tren no para aquí.

—Sí para—declaró Derouleur.

—No para—se obstinó el otro.

—¡Te digo que si para! Ahora lo verás.

Y poniéndose en el centro de la vía desplegó la bandera roja.

Grandes rechinamientos se advirtieron en la locomotora. Se vió al maquinista y al fogonero trabajar activamente en los mecanismos incomprensibles de la máquina. Todo el convoy gimió dolorosamente y fué perdiendo velocidad. Por fin se detuvo, y docenas de personas se apearon de un salto.

—¿Qué ocurre?—preguntó el maquinista, todo alarmado.

—Nada contestó sonriendo Derouleur—. Es que va a subir este amigo. ¡Arriba, Pituye!

Y dice todo el mundo que por este hecho sin importancia fué por lo que Derouleur dejó de pertenecer a la importante Compañía ferroviaria donde prestaba sus servicios.

RENÉ DULAC

M.C.D. 2022

ACTUALIDAD TERARAL -

El teatro en Palma

LIRICO

Mañana domingo se celebrarán en este teatro sesiones de cine y variedades de tres tarde a doce noche.

En dichas sesiones se despedirán de nuestro público los famosos "Pequeños albañiles„ que tan gran éxito han obtenido estos días en el Lírico.

Los famosos perros comediantes trabajarán a las cinco y cuarto, ocho y cuarto y once y cuarto y en todas las sesiones darán a conocer sus originales trabajos y el gracioso sckett "La casa en construcción„ que de manera tan admirable interpretan.

En todas las sesiones se proyectará la colosal película sonora "La cacería de discordia„ magnífico drama y el público ovaciona a diario.

Completarán el programa otras interesantes películas.

* *

Para el lunes se anuncia un escogido programa de cine.

La presentación de "Miss España„

Tal como hemos anunciado el próximo martes día 15 a las nueve y media de la noche se presentará a nuestro público en el escenario del Lírico la belleza española Teresa Daniel que conocida por "Miss España„ ganadora del Concurso de 1932 y una de las más justificadas aspirantes al título de "Miss Universo„.

La presentación de Teresa Daniel corre a cargo de la Asociación de la Prensa de Baleares la cual con tal motivo ha organizado un concierto en el cual además de "Miss España„, excelente cantatriz ,tomará parte la notable pianista polaca Nie Bauer.

Teresa Daniel ha dado varios conciertos en París, Ostende, Daeuville, Madrid y Barcelona y toda la prensa le dedica grandes elogios.

Hablando de ella dice "El Dia Gráfico„ de Barcelona:

"La Naturaleza, pródiga en dones de belleza con Teresa Daniel, le ha dado una voz que es la justa rima de su rostro y de su cuerpo y a esa voz, que hizo brotar en el admirado auditorio los más gratos pronósticos para el porvenir, se une un indudable temperamento artístico y una inteligencia que controla y dirige todas las mencionadas cualidades con un sereno equilibrio interior. Bien se demostró todo en el dominio sencillo, elemental, sin ninguna "pose„, con que Teresa subyugó al público desde el primer momento, a pesar del nerviosismo natura ldel "debut„.—Los aplausos más entusiastas fueron el colofón de su labor interpretativa, viéndose requerida a cantar fuera de programa un fragmento de "Manon Kesselt„ de Puccini.—La categoría, el prestigio ,adquiridos en los concursos regional, nacional e internacional, de belleza ,abren paso, ya desde ahora, a otro prestigio más profundo y más duradero. "Miss España„ cede su trono a la gran artista Teresa Daniel".

En este concierto del martes se interpretará el siguiente programa:

I

Piano sol Nie Bauer.
Fantasía; Mozart.
Arabesque; Debussy.
Au jardin du Vieux Sarill; Blanchet.
(petita pausa)
Teresa Daniel cantatriu-Nie Bauer piano.
Serenata inútil, Brahms.
Jota; Falla.
Por la estepa; Gretschaminoff.
Cantares; Turina.
Canticel; Toldrá.
La filadora; Manén.

II

Vals; Schubert Lizt.
Quatre fragments; Honegger.
Dos petits moments; Reger.
Dansa ritual del foc; Falla.
(petita pausa).
Cançó de bressol, Gretschmaninoff
Poncelleta, Grant.
Cançó de comiat, Toldrá.
Mariagneta, Manén.
Tus ojillos negros, Falla.
Cançó, Grant.

En la taquilla del Lírico y en la Asociación de la Prensa de Baleares se admiten encargos para este concierto.

* *

La comisión de festejos de la Asociación de la Prensa de Baleares nos participa que el Director-Propietario del Café Born don Juan Pizá ha cedido galantemente su magnífico piano de cola para el Concierto de *Miss España*, dando con ello una nueva prueba de su apoyo a toda manifestación artística y de su simpatía hacia los chicos de la prensa.

Varietés

Para la próxima semana se anuncian en el Lírico nuevos e interesantes debuts.

Se presentarán el viernes los "Espectáculos Sareda„ compuestos de 24 personas de los cuales es base Sareda famoso imitador de estrellas internacionales.

En dicha agrupación figura además la canzonetista Teresa Manzano y una notable orquestina exótica.

Otros notables artistas, excéntricos ,bailarines, humoristas, canzonetistas, etc., constituyen el resto del elenco de la grupación.

BALEAR

Mañana domingo se celebrarán en este teatro sesiones de cine de tres tarde a doce noche con un colosal programa.

Se proyectarán por última vez el delicioso film "Viene el amor„ por Bebé Daniels y la colosal película de Dupont "Salto Mortal„.

* *

El lunes se proyectará la segunda Jornada de la serie "Huellas Dactilares", disfrutando las señoras de localidad o entrada gratis.

La temporada de Circo en el Balear

La Empresa del coliseo del Ensanche trabaja con toda actividad organizando la temporada de Circo Ecuestre para el mes de Diciembre próximo.

Es afán de la Empresa presentar una compañía como nunca se ha visto en Palma y para ello se ha puesto en relación con los principales circos de París Berlín a fin de conseguir las más notables e interesantes atracciones.

Dentro de pocos días podremos dar la lista completa de la compañía, pero hoy queremos anticipar a los lectores algunos nombres de las atracciones para que por ellos pueda darse una idea el lector de la importancia que tendrá el espectáculo que en Diciembre se presentará en el Balear.

Uno de los números que constituirán base del programa son *Jeny et Picolo*, los elefantes del Circo Medrano de París únicos en su género. Dichos elefantes representan un skecht graciosísimo y realizan una labor admirable que asombrará al público.

Jeny y Picolo han sido contratados en París por la Empresa del Balear y gracias a ello podrán actuar antes en el Olimpia de Barcelona.

Otra de las atracciones es *Fritz Kleim Family* troupe compuesta de cinco señoritas y dos caballeros que realizan sensacionales trabajos aéreos y que vienen a Palma contratados directamente de Berlín.

Estas dos atracciones dan ya una idea de lo que será la compañía, pero queremos añadir algo que seguramente causará sensación: para la parte cómica han sido contratados los poopulares clows *Pompoff y Thedy*, los artistas tan queridos de nuestro público y que hace más de seis años no han trabajado en Palma.

Pompoff y Thedy son indiscutiblemente los mejores clows que hoy existen en Europa y su contrato constituye un verdadero alarde, ya que su precio es superior al de cualquier atracción.

Por ello no dudamos que su actuación será recibida con entusiasmo.

SALON MALLORCA

Para el miércoles próximo está anunciada la función inaugural de la temporada de teatro regional mallorquín con el estreno de la comedia en tres actos de don Miguel Puigserver "L'amo En Sión", llevando la compañía Catina-Estelrich muy adelantados los ensayos, por los cuales cuantos los han presenciado auguran al popular autor un éxitoo más que añadir a los que ha conquistado con "El metje nou" y "En Tomeu de sa Drassana".

El interés del público por esa temporda de teatro regional es grande, como no podía sospecharse: lo demuestra las listas de abono que de cada día van nutriéndose más llegando ayer ya a la cifra de ciento cincuenta abonados. Esto prueba como Palma desea el resurgimiento del teatro mallorquín, prestándole calor y apoyo.

MODERNO

En las sesiones que se celebrarán mañana en este cine se proyectarán las películas sonoras "Madame Julie„ y "Diablos celestiales„.

RIALTO

Mañana domingo se celebrarán sesiones de cine de tres y media tarde a once y media noche proyectándose la película "Papa por afición„.

Completarán el programa otras películas.

BORN

El programa de mañana lo forman la película sonora de largo metraje "Dos corazones y un latido„ y otros films cómicos y panorámicos.

ORIENTAL

En este popular salón se proyectarán mañana las películas "El Agui la solitaria„ y "Ardores pasados„.

«Concierto histórico»

¿Que es "Concierto histórico„?...

Una espléndida visión de la vida elegante europea de 1750. Nos enseña cómo la guerra en aquella época podía ser decretada por la ambición y odio de cualquier personaje influyente o por voluntad caprichosa de cualquier reinante dinastía.

¿Que es "Concierto histórico„?...

La personalidad de un Monarca quesólo piensa en el bienestar, en la defensa y en el engrandecimiento de su pueblo.

¿Que es "Concierto histórico„?...

Una película de gran espectáculo, inspirada en un bello episodio de la historia prusiana.

¿Que es "Concierto histórico„?...

Una película entretenida, espectacular y educativa.

¿Que es "Concierto histórico„?...

Un bello capítulo de la Historia de Europa escrito a los acordes de un minuet.

¿Que es "Concierto histórico„?...

Una intriga contra e ltemido Federico II de Prusia, urdida en una fiesta entre frases galantes, damas y brindis.

"Concierto histórico „es algo único, algo grande, algo definitivo.

"Concierto histórico „es la revelación de una nueva estrella de la pantalla: Renate Muller. La actriz de la coquetería frívola, casta, sin doblez...

"Concierto histórico„ es el triunfo del gran actor alemán Otto Gebuhr que caracteriza de un modo admirable la figura del Rey Federico de Prusia.

"Concierto histórico„ es la película de argumento intrigante, de gran riqueza escénica. Sugestiva lección de historia.

... ...

¿Cuál es su argumento?

Demos un estracto de lmismo:

"Una noche del año 1756 se celebra un baile de máscaras en el palacio del primer ministro de Sajonia. La fiesta, sin embargo, no es más que un pretexto para que durante su transcurso pueda celebrarse una reunión secreta entre dicho ministro de Sajonia y los embajadores de Francia, Austria y Rusia, en la que se acuerda la alianza de estos países para emprender una ofensiva armada contra Prusia.

El embajador prusiano, que también asiste al baile, consigue conocer los términos de tan importante acuerdo, y desplaza aquella misma noche un correo que, cruzando la frontera sajona, lleva la noticia a Federico II, Rey de Prusia, que se encuentra en su palacio de Sanssouci, en Potsdam.

La noticia es grave. Y el Monarca prusiano cita a consejo a sus generales, conviniendo en Prusia sea quien tome la ofensiva tan pronto sean conocidos los planes de invasión de sus adversarios.

Días después, con e lfin de traer los extremos de estos planes, vuelve a Sajonia el mismo mensajero que trajera la primera noticia de aquel complot político. Y a su regreso con tan preciosos informes, coincide con la presencia en palacio de los representantes de los países conjurados que pretenden con urgencia ser recibidos por el Monarca. ¿Qué hacer? El mensaje viene viene cifrado y hay que esperar a que sea traducido. Y a fin de ganar el tiempo necesario para que el Rey conozca los propósitos de sus enemigos antes de conceder la audiencia, improvisa un concierto musical en e lcual toma parte personalmente como un hábil tañedor de flauta.

Aquel concierto será un concierto histórico. Pues de esta manera el pliego secreto es descifrado a tiempo para que el Rey tome la iniciativa de aquella famosa contienda que la historia de Europa denomina con el nombre de "La guerra de los siete años".

Prendido a esta acción de matiz histórica, se esenvuelve muy graciosamente un trance e amor, en el tain shrlm te un trance de amor ,en el que la mujer del correo del Rey—uno de sus oficiales más prestigiosos— bordea una aventura galante, que el propio Federico II hace abotar oportunamente.

... ...

¿Cuándo?

EL JUEVES

... ...

¿Dónde?

En el BALEAR.

Los estrenos en Madrid

«La moral del divorcio», conferencia dialogada en tres partes, original de Don Jacinto Benavente

El encasillar una obrà en el género dramático que realmente le pertenece, tarea que todos los autores creen que realizan de antemano, suele ser lo de menos, y a veces, como los malos jugadores, no pueden precisar los autores que es lo que han hecho, o lo que han querido hacer. Hemos visto piezas que tildaron de comedias los que las escribieron, y no eran si no sainetes; ys ainetesq ue eran melodramas; y dramas que merecían el bajo concepto de juguetes cómicos, o de farsas, pero no en el alto sentido estético y teatral que tiene este género dramático.

La calificación no es baladí nunca y el cronista debe tenerla en cuenta, al meditar sobre la obra, siquiera sea con la obligada premura en que se ve uno compelido a pergeñar sus comentarios siempre. Y en este caso, Benavente nos marca la pauta para analizar someramente como hemos de hacerlo, la obra estrenada recientemente en elt eatro Avenida.

No es una comedia, ni una farsa. Es una conferencia dialogada en tres partes. Una conferencia que inmediatamente nos hizo recordar aquellas sabrosas crónicas que titulaba «Sobremesas» y que publicó en «El Imparcial» hace muchos años, sin duda para demostrar que si en Francia había un Lavedan que era un gran dramaturgo y un formidable articulista, él también sabía ser un cronista admirable y un dramaturgo excelente.

Sus «Sobremesas» eran el comentario ágil, mordaz, fino y delicado de lo cotidiano y consciente de la vida. Así es «La moral del divorcio». Un comentario ágil, fino, intrascendente. El maestro ha tomado a broma un problema muy serio y que le ha servido de motivo para hilvanar unas cuantas ingeniosidades suyas, certeras, alegres, divertidas y oportunas.

Pero la gente quería más. Se le exigía lo que no ha hecho nunca. Una obra de tesis de bandera, de escándalo. O con el divorcio o contra el divorcio. Desde luego, algo hondo, atrevido, fuerte... ¡Y por qué? Benavente, a todo lo largo de su larga producción, no ha sentido ni una sola vez siquiera la comezón de sentirse pedagogo, de poner paño a las candilejas ni de trocar el escenario por un púlpito. Bien lejos está de D'Alembert, que creía que el teatro debiera ser escuela de virtud. ¡Virtudes a Benavente! El está sobre todo esa, porque ha sabido situarse; porque ha sabido escudriñar en las almas ajenas y amansarlas su secreto y su careta.

Benavente, frívolo y burlón, paradojista y satírico, sobre otras más excelentes cualidades ha escrito una pieza «como quien lava», una pieza ligera, intencionada, fina. No ha querido hacer más. Una conferencia no es una comedia.

¿Que no es para tomar a broma una cosa tan seria? Conformes. ¿Que en la vida real, surgen temas y se han planteado conflictos, al socaire de a ley del divorcio, de gran envergadura social y de una teatralidad grandes? No se puede dudar. Pero el autor de «Modas» y «El nido ageno», ha preferido sonreir a ponerse serio. Ha pensado en un público de «tías y sobrinas», como él dice; pero también en los tíos y en los sobrinos, que se han visto «al desnudo espiritual».

Lo curioso en mi concepto de este hombre que ha sabido interpretar mejor que na die los sentimientos femeninos, entrañablemente vislumbrados —es que en esta obra—lo que mejor muestra es el corazón del hombre, que lo pone al desnudo. Cuanto dice, cuanto hace Máximo, lo dicen y lo hacen muchos hombres... «El divorcio—viene a decir Benavente con otras palabras más precisas—deshace los matrimonios que no debieron hacerse nunca y consolida los que no pueden deshacerse. «Bien, pero eso ya lo sabíamos...

Esta obra de Benavente, como si fuera de cristal, es clara, fina quebradiza y transparente. Nada queda obscurecido, confuso. No hay pensamientos filosóficos. Hay en cambio frases certeras, claras ,rotundas. A las veces demasiado claras, demasiado rotundas, demasiado... ¿cómo lo diríamos—demasiado al alcance de la mano de cualquiera y de la inteligencia menos cultivada.

Es, en fin, una obra demasiado fácil. Demasiado asequible a la generalidad, y la generalidad espectadora que gusta de que en el teatro no le hagan pensar mucho, en cuanto un autor satisface este gusto se enmolina, porque piensa: el autor no me ha tomado en serio...

Benavente para demostrar su tesis —nada original, por cierto—nos muestra del modo más optimista y encantador posible un conflicto amoroso; es decir, varios conflictos, resueltos como en las novelas rosas y en los sueños azules.

En esta conferencia dialogada, de don Jacinto, que trata de la moral del divorcio, no hay divorcios. Ese matrimonio de Paulina—Josefina Díaz de Artigas—y Máximo—Manuel Collado—que en el acto primero parece que se van a divorciar sospechamos todos que no. Otro matrimonio que prudentemente ha dejado don Jacinto entre bastidores y que también quiere divorciarse, sabemos que no se divorciarán, porque el amante de ella no está dispuesto a casarse.

En esta conferencia dialogada, dice muchas cosas el autor. De un modo desenfadado, alegre y gracioso. El público, que esperaba mucho más, se fué sintiendo defraudado poca a poco y cada vez aplaudiendo con menor calor. No fué la interpretación tampoco, de lo mejor; y esto acaso, contribuyera algo al poco éxito. Excepto Josefina Diaz de Artigas, Collado, la Astor y Manuel Diaz González, los demás estuvieron muy por bajo de sus merecimientos. Así y todo autor e intérpretes salieron en los finales de actos a escuchar los aplausos del público insatisfecho, pero correcto, muy correcto; tanto, que hizo como que no se advierten en la obra—cosa rara —de técnica escénica. Claro está que gustó de las sutilezas y frases que tienen la peculiaridad ingeniosa del autor, y celebró algunas ideas, pero nada más. Una vez más se despistó. Porque no hay que olvidar que lo de anoche fué una conferencia, ¿estamos? Y que una conferencia, no es una comedia. Los que sabiendo a lo que iban, pidieron más, pedían gollerías...

E. ESTEVEZ ORTEGA

El teatro en el Extranjero

EN FRANCIA

UN VAUDEVILLE

«Joseph es un cochon» se titula el vaudeville estrenado recientemente en el teatro Dejazet. Consta de tres actos y lo firma Robert Trémois.

Hay un acto, el tercero, en el que aparece una piscina, que la prensa lo considera hallazgo afortunado. Los actos primero y segundo no tienen la gracia ni la firmeza del tercero.

«VALENTIN LE DESOSE», COMEDIA EN CUATRO ACTOS

«Valentín le Desosé» se titula la comedia de Claude-André Pujet, estrenada en el teatro Michel.

Su asunto: una aventura amorosa romántica; evcoadora de las costumbres de otros tiempos y que interesa poco al público de nuestros días. No obstante, el autor ha tenido la habilidad de ilustrar su obra con algunas escenas de baile, que sugestionan al ditorio, muy especialmente por la excelente interpretación que alcanzan.

«PERIPHERIE», DE FRANTISEK LANGER

La aplaudida obra de Frantisek Langer, autor checoeslovaco, que está recorriendo los escenarios de Europa con aplauso, ha sido presentada ahora en el teatro Antoine, mediante traducción firmada por B. Cremieux y H. Jeanson.

Probablemente no tardaremos en poder comentar esta obra representada en España. Una de las mejores «mise en scéne» con que hasta la fecha ha sido la producción de Frantisek Langer presentada, ha sido la polonesa, cuya escuela ,casi desconocida en España, es una de las mejores de Europa, conforme nos reservamos exponer otro día y ha demostrado en su exposición de arte decorativo de París.

La obra ha alcanzado en París un gran éxito, lo mismo por lo que se refiere a su texto que a la expléndida presentación escénica con que ha sido ofrecida al público de la capital de Francia.

Consta de tres actos, divididos en 17 cuadros, y en ellos vemos desarrollarse un asunto en los primeros cuadros de un recalcitrante realismo, para desviarse después la acción y tomar el aspecto de una fábula gantástica, basada en una tragedia interior, que se desarrolla progresivamente en un alma primaria.

Se mezclan en la acción tipos curiosos y pintorescos, que dan a la obra, en ciertos pasajes, el tono de farsa.

Empieza la acción desarrollándose en la periferia de Praga, una especie de barrio como el de Atarazanas, que tantos materiales ha suministrado a los autores catalanes, y termin con la pintura psicológica de una obseción de gran intensidad emotiva.

Es una obra que ha sido muy bien recibida en todas partes y que estamos persuadidos de que si por aquí hay alguien que se interese por las novedades teatrales de mérito, no tardaremos en verla representada mediante tradución. Merece ser traducida.

«LE PETIT CHAPERON ROUGE», DE THERESE LENOTRE

En el teatro Petit Monde ha sido estrenada la comedia en tres actos «Le petit chaperon rouge», de Therese Lenotre, con couplets de A. de Montgeon.

Es un espectáculo para niños, y ha obtenido un gran éxito por su gracia y por su ajustada adaptación a las exigencias del auditorio infantil.

A los personajes principales de Perrault, la autora ha adjuntado un personaje llamado «Filoreil», el cómico de todas las antiguas farsas del Chatelet.

LA EPOPEYA LIRICA «VERCINGETORIS».

Clementel ha terminado, con la colaboración de J. H. Louwych, el texto de una epopeya lírica, titulada «Vercingetorix», cuatro actos, cuya partitura firma Canteloube y que Jacques Rouché representará este invierno.

El asunto se refiere a la epopeya céltica del nombrado héroe, y la obra está dedicada a la memoria del difunto presidente Paul Doumer.

LAURI VOLPI, CONDECORADO

Ha sido condecorado con la roseta de oficial de la Legión de honor el eminente tenor italiano Lauri-Volpi, recibiendo el nombramiento en una velada de gala celebrada en el Sala Pleyel a beneficio de los «Plus Grands Invalides de Guerre.»

CHARLES VILDRAC, ADAPTARA AL FRANCES UNA OBRA AMERICANA

Charles Vildrac, en colaboración con Martiel Rebé ,está terminando la adaptación de una coemdia americana en tres actos t,itulada «Ellos saben lo que quieren», del autor americano Sidney Howard.

Llevará en francés el título de «Mon aimée».

Ha obtenido un gran éxito en los Estados Unidos.

A LA MEMORIA DE MERIMEE

Prosper Merimée, como se sabe, murió en Cannese n 1870 y su tumba se halla en el cementerio de dicha ciudad.

Recientemente sobrel a estela que señala su tumba, fué inaugurado un medallón, esculpido por Mourve, que conoció en Cannes al autor de «Colomba», y le hizo su medallón en el año 1868.

EN RUSIA

EL ARTE LIRICO

¿El arte lírico se halla en decadencia en Rusia? No, responde Levique, corresponsal de un diario francés.

Y habla en seguida de dos teatros líricos: el Grande y el Pequeño. El primero el antiguo Maninsky, y el segundo Mickailowsky.

En el primero, el número de espectáculos (óperas y bailes), de 341 correspondientes a la temporada 1929-1930, ha ascendido a 362 en la de 1931-32; no cerrando sus puertas más que por 50 días, es decir, el número necesario para el arreglo anual del inmueble y la limpieza del decorado y de los trajes. El número de espectadores se ha elevado de 531.057 a 646.956.

El precio de las localidades no obedece a un fin financiero: ayudan simplemente a aumentar la importancia de los coros (que han pasado de 90 a 120 coristas) de los músicos (de 101 a 164) y del cuerpo de baile (de 133 a 155 personas).

El equipo de solistas consta de 72.

El pequeño teatro lírico señala la misma progresión. El número de espectáculos sube de 337 a 376; el de espectadores, de 326, 180 a 431.779; los coristas, de 60 a 91; el cuerpo de baile, de 28 a 87, y los músicos de 72 a 92.

He aquí las cifras que demuestran palmariamente el desarrollo progresivo delte atro lírico en Rusia.

Los gastos de los teatros líricos son enormes y reclaman, como en todas partes, subvenciones, no tan solo para asegurar sus existencia normal y productiva, sino también para permitir la presentación de los espectáculos con el debido decoro. Estas subvenciones las otorga el Estado, sin ruido y sin largos debates.

SRES. VIAJANTES

¿Quiere que sus clientes reciban los géneros con prontitud?

Ordene sean entregados a la Agencia A. Buxó, Castaños, 8, BARCELONA.

Remesa de entrada y salida todos los correos. Corresponsal en PALMA Bartolomé Mulet Berga, Siete Esquinas, 12, Teléfono núm. 1811.

M.C.D. 2022

MORISCO

El Salón más confortable, artístico y mejor situado de Palma

THE DANSANT

DE 4'30 A 7 TARDE. DE 10 A 12 NOCHE

BAILE

A la entrada del BORNE

TERRENOS PARA EDIFICAR

Particular compra terrenos edificables en los alrededores de Palma y que estén cerca del mar en las poblaciones de POLLENSA, SOLLER, FORMENTOR y VALLDEMOSA.

Para ofertas, por escrito indicando los metros disponibles, lugar donde está emplazado y precio al n.º 1.284. Plaza Santa Eulalia, 10.

Informaciones

Asuntos del Puerto

La Comisión Permanente de la Junta de Obras del Puerto, nos ha remitido para su publicación la siguiente nota:

1.º El proyecto de Prolongación del dique de brigo y contramuelle de entrada al Puerto, redactado por la Dirección Facultativa en 3 de Febrero de 1931, fué devuelto a la Jefatura de Obras Públicas el 14 de Mayo de 1932. la que lo remitió a la Junta el 23 y ésta a la Dirección Facultativa el 25 del mismo mes y año. La Dirección devolvió reformado dicho proyecto a la Junta en 11 de agosto siguiente para su informe económico administrativo la que a su vez lo remitió a la Jefatura de Obras Públicas en 30 del mismo mes.

2.º La Dirección Facultativa de esta Junta, redactó en 17 de febrero de 1925, un proyecto de edificio para los servicios de Aduanas, que fué aprobado por R. O. de 5 de enero de 1926.

De la Diputación

Visitó al Presidente señor Juliá, el propietario de los "Almacenes Bauzá" de la Plaza de Cort, don Juan Bauzá Martorell, con objeto de pedirle autorización para repartir entre la población infantil de la casa de Misericordia e Inclusa, el juguete "Yo-Yo", que en gran cantidad el señor Bauzá obsequia como propaganda de sus nuevos Almacenes.

El señor Juliá autorizó el obsequio y le expresó su agradecimiento por la atención dispensada a los acogidos.

Seguidamente el señor Bauzá Martorell y sus gentiles hijas, Juana M.ª e Isabelita, acompañadas del oficial de la Diputación señor Bauzá Guañabens se trasladaron a los citados establecimientos para verificar el reparto del juguete, hoy en boga.

Suscripción pro-Radium

	Pesetas
Suma anterior.	13.9
D. Jaime Picornell Barceló.	25'00

Asuntos Municipales

Al hablar con el alcalde Sr. Jofre, nos comunicó haber recibido un despacho telegráfico de los Diputados a Cortes por Baleares, Sres. Jaume y Carreras, que dice lo siguiente:

"Ministro Guerra firmado acuerdo sobre asunto cuarteles. Saludos.„

También nos agregó el alcalde, que en el mismo sentido había recibido otro el Concejal D. Lorenzo Bisbal y el Concejal D. Vicente Tejada, que les ha enviado dichos diputados.

El Alcalde nos dijo que esperaba noticias mas amplias y concretas sobre dicho asunto, para ver en que sentido se ha resuelto y poder apreciar en toda su magnitud el alcance que puede tener para la ciudad de Palma la consecución total de la aspiración que en materia de Cuarteles tiene el Excmo. Ayuntamiento, aun cuando deduce el gran interés que encierra la firma del Excmo. señor Ministro de la Guerra.

* *

Esta mañana a las siete ha tenido lugar en la P. de Abastos la inauguración de la Mesa Reguladora destinada a la venta de cerdo y sus similares, propiedad del Ayuntamiento.

Al acto ha asistido en representación del Sr. alcalde, el Teniente de alcalde D. Jaime García. Se ha visto concurrido de mucho público que seguidamente ha comenzado a proveerse de artículos de esta clase.

Han sido impuestas sendas multas a varios vendedores del expresado mercado por carecer del oportuno cartelón indicador de los precios de venta de las correspondientes mercancías que tienen a su cuidado para la venta.

* *

Ayer noche se reunió en el despacho de la Alcaldía, la Comisión organizadora de la función benéfica al objeto de allegar recursos para costear una Beca a un estudiante pobre, acto iniciado por la Federación Escolar Balear y patrocinada por el Ayuntamiento.

Dicha función tendrá lugar el día 22 del actual en el Teatro Lírico galantemente cedido para dicho objeto, por su propietario, don José Tous.

A dicha reunión asistieron los delegados de la Agrupación Artística Federal del 7.º distrito, del Orfeón Republicano del 6.º y del Orfeón Republicano Balear de la calle de Sans, quienes de una manera desinteresada ofrecieron su valiosa cooperación.

La Cátedra de Declamación del Fomento del Civismo prestará también su ayuda poniendo en escena la aplaudida comedia "El Padrón Municipal„ y además el profesor de violín Sr. Portas interpretará, acompañado de su Sra. hija, varias piezas de su escogido repertorio.

Próximamente y después de ultimados varios detalles, se publicará el programa íntegro de la función.

Dado el fin altruista que se persigue, la Comisión no duda obtener el apoyo moral y material del público de Palma.

* *

El Alcalde de Manacor don Antonio Amer, ha participado por escrito al Jefe del Negociado de Alcaldía señor Piña, su más vivo agradecimiento por los valiosos esfuerzos y gestiones realizados para la organización de los espectáculos celebrados con el humanitario fin de allegar recursos a beneficio de los damnificados por los temporales habidos en aquella ciudad el día 5 de octubre, y que tan buenos resultados se obtuvieron.

En el mismo sentido lo ha comunicado también por escrito al Presidente de la Juventud Ateneista señor Juncosa Iglesias.

De Política

Centro Republicano Federal

Se nos ruega la publicación de la siguiente nota:

"Se convoca a todos los socios de este Centro a la Junta general extraordinaria que tendrá lugar el próximo lunes día 14 a las 8 de la noche para tratar asuntos políticos de urgencia ,dado el cariz de dicha Junta se suplica la asistencia de todos sus afiliados.

El Secretario, Pedro Comas„.

CONFERENCIA EN LA CASA DEL PUEBLO

Mañana, domingo a las 5 de la tarde dará una conferencia el compañero don Lorenzo Bisbal, desarrollando el tema "Socialismo".

Quedan invitados todos los afiliados y simpatizantes.

Colonia Menorquina

Elección de cargos

En la última Junta General celebrada por la Sociedad Colonia Menorquina, se procedió a la renovación de la Junta Directiva que quedó constituída de la siguiente forma:

Presidente, D. Guillermo Coda.

Vice-Presidente: D. Damián Garau Meliá.

Secretario: D. Antonio Pons Pons.

Vice-Secretario: D. José Tudurí Fullana.

Tesorero: D. José Nadal Peracaula.

Vocales: Por Mahón, don Gumersindo Moll Carreras; por Ciudadela, don Juan Gorrias; por Alayor, don Francisco Servera Gomila; por Mercadal, don Antonio Pons Moll; por Ferrerías, don Pedro Ameller Sintes; por Villacarlos, don Sergio Tomé Monjo; por San Luis, don José Pelliser Allés.

Esta nueva Junta Directiva, estimulada por el apoyo y aplauso de todos los menorquines residentes en esta capital, que constituyen dicha asociación, se propone desarrollar una labor de gran envergadura, llevando en cartera importantes proyectos que tienden a conseguir múltiples mejoras sumamente beneficiosas para la entidad y sus componentes. La más fundamental de todas, que servirá de base al desarrollo de la Sociedad es la de dotarla de local propio dentro de un plazo muy breve a cuyo fin la Directiva se halla estudiando con todo interes este vital asunto para que los asociados puedan gozar cuanto antes de las comodidades del hogar propio, sala de lectura, bibliotecas, etc., siendo probable que se inaugure enseguida un ciclo de conferencias científicas y literarias.

La Directiva en nombre de la Colonia hace un llamamiento a todos los menorquines residentes en esta Isla que aun no formen parte de la misma, rogándoles pasen a engrosar el número de asociados, pudiendo inscribirse en el domicilio social Sindicato 200.

Velada familiar

Para el sábado día diez y nueve del corriente mes, proyecta celebrar esta pujante Sociedad, una selecta y brillante reunión familiar que será la primera de la serie de esta temporada de invierno, la que indudablemente constituirá un rotundo éxito ya que la Comisión Organizadora ha puesto el máximo empeño en conseguirlo estando ya muy adelantados los trabajos de preparación de la misma. En breve se dará a conocer el programa de dicha velada.

Cuestiones sociales

Los empleados de despachos y Oficinas

La Asociación Balear de Empleados de Despachos y Ocinas celebrará sesión de Consejo General extraordinario el viernes, día 18 de los corrientes, a las 8 de la noche en primera convocatoria y a las 8'30en segunda, en el local de Asistencia Palmesana, calle de Ramón Llull, para tratar de los siguientes asuntos: 1.º Suscripción al Consultorio Jurídico Social. 2.º Creación Delegaciones locales. 3.º Admisión en ellocal social de los empleados en Hipódromos. 4.º Asunto Bases de Trabajo.

Semana Apologética

En honor del B. Ramón Lull

Ayer por la tarde, a las seis y cuarto, después del rezo de la Corona y de cantado un motete, dijo su lección sobre "La Iglesia„ el Rdo. señor Dr. don Antonio Garau ,Ecónomo de Puigpunyent, y después de otro motete, el Catedrático Rdo. señor Caldentey Cantallops, pronunció la suya sobre el tema "Educació dels treballadors„.

El día de ayer, como los anteriores, terminó con un acto eucarístico, dando la bendición con el Smo. Sacramento el Muy Iltre. Sr. don Jaime Espases.

* *

Esta mañana el párroco de la Santísima Trinidad ha celebrado Misa de Comunión General y ha predicado el Rdo. D. Andrés Casellas.

La Conferencia de las 12 ha corrido a cargo de D. José Ramis de Ayreflor. Tema: "Deberes de Ciudadanía„.

Inauguración del danzing Born

Ayer tuvo lugar la inauguración del danzing "Born", emplazado en lo que hasta el presente había servido de restaurant.

El salón de aspecto acogedor y simpático se vió atestado de público, alternando los españoles con los extranjeros, que se entregaron al baile "dirigidos" por la orquesta "Ubanor" que interpretó maravillosamente los bailables más en boga.

En el fondo del salón se ha instalado un pequeño pero elegante escenario desde donde el "jazz" esparce sus estridencias. Un foco multicolor desparrama, durante el baile, sus luces sobre el salón que queda sumido en adorable media luz.

Debutó la pareja de baile Henry Gray and Peartner que fué aplaudida por la concurrencia.

Según nos comunicó la empresa el deseo es hacer un centro de reunión familiar, apartando por completo lo pernicioso. Se trata solo de un lugar de esparcimiento.

La fiesta se prolongó, siempre animadamente, hasta las primeras horas de la madrugada.

Atentamente invitados por el señor Pizá asistimos a la inauguración.

El mitin de mañana ha sido aplazado

El partido Social Revolucionario había organizado un mítin para mañana, en el que tenia que tomar parte el Diputado señor Balbontin.

El Comité de dicho partido ha recibido hoy el siguiente telefonema urgente:

"Fatalidad en contra. Sin plaza avión Barcelona. Imposible viaje. Domingo próximo iremos todos. Abrazos, Balbontin„.

El mitin ha sido aplazado para el próximo día 20, en el mismo local y hora.

Reapertura del Victor's Bar

Conforme estaba anunciado tuvo lugar ayer a las 10 de la noche con gran brillantez, la reapertura del "Victor's Bar„.

Una concurrencia extraordinaria, en su mayoría perteneciente a la colonia extranjera ,invadía sus frívolas grutas recientemente decoradas por un ilustre pintor, en las que solo se respiraba intimidad.

Batalla de flores, confetti y serpentinas, música, mujeres y alegría, y entre todo surgia algo monstruoso: Dory & Ray, Ray impecable bailarin y Dory su gentil pareja que más que en plan comercial ha venido a nuestra Isla para admirar sus bellezas.

Hasta muy avanzada la madrugada duró la fiesta sin que por un momento decayera la animación.

Suscripción para los damnificados de Manacor

La suscripción abierta en el Gobierno Civil alcanzaba hoy el siguiente resultado:

	Pesetas
Suma anterior del día 8 de noviembre.	14 385'80
Día 10. Asociación provincial Veterinaria de Baleares.	50
Ayuntamiento de Porreras.	100'00
Día 11. Nueva cantidad recibida en la suscripción entre la guarnición de Mallorca.	8'00
Ayuntamiento de Santañy	75'00
Día 12. Ayuntamiento de Andraitx.	100'00
Suman el día 12 de noviembre.	14.718'80

Encuentro fatal

José Rullán Ripoll, vecino de Deyá, domiciliado en la carretera de Sóller, que iba guiando el auto de su propiedad número 4717, al llegar al hectómetro nueve kilómetro 13 de la carretera Palma a Establiments término municipal de la referida villa de Esporlas, súbitamente le salió del camino transversal de Ca'n Veta el joven Mateo Vich Matas, de 17 años, soltero, montado en bicicleta y sin poder evitar el accidente ni el que conducía el heridas:

auto ni el ciclista chocaron cayendo el ciclista que resultó con las siguientes:

Una contusa con dislaceración de todos los tejidos blandos de la región superficial frontal, temporal y parietal del lado izquierdo, fractura de los huesos del cráneo con hundimiento del frontal y parietal, conmoción cerebral y otras heridas de pronóstico gravísimo.

Después de curado provisionalmente fué conducido a Palma a la Clínica del doctor Peñaranda donde fué objeto de otra detenida cura.

Sensible accidente

Francisco Cañellas Real, de 65 años, mozo de la Estación del Ferrocarril de Sóller, en la referida ciudad, sobre las 8'10 horas del día de ayer al hallarse en la estación colocando una maleta sobre la carretilla, junto al monta cargas y dando la espalda a una escalera sin baranda, tuvo la desgracia de caerse dando al primer descansillo y de rebote cayendo a bajo.

Se produjo heridas importantes que le fueron curadas por el médico don Damián Gayá, quien calificó el daño de pronóstico reservado.

TODOS LOS DIAS A LAS 10 NOCHE

Gran dancing, en

VICTOR'S BAR

Avenida Antonio Maura, 38

LUGAR PREFERIDO DE TODOS

actuación de

DORY AND RAY,

y de una magnífica orquestina que ameniza la sala, acompañando al MAGO DEL ACORDEON.

Francisco Sureda Vidal

MEDICO-CIRUJANO

participa a su distinguida clientela y al público en general haber trasladado su consultorio en la calle del Padre Nadal, n.º 8. Tef. 1448

Notas del Carnet

PERSONALES

* Ayer ,en la suntuosa Torre que posee en Valldemosa, doña Enriette Marcet viuda de Tuason, tuvo lugar, por nuestro amigo don Antonio Pou y esposa la petición de mano de la bella y distinguida Srta. Luisa Elena Valdés y Tuason, a su señora madre doña Ana Tuason y Gil de Sola viuda de Valdés para su primogenito el Abogado don Martin.

La señorita Valdés Tuason pertenece a una de las familias más distinguidas de Manila, nieta del Excelentísimo señor don Gonzalo Tuason Patiño y de la Excma. señora doña Isabel Gil de Sola y Valdés.

La boda se verificará en la próxima primavera.

Con tal motivo las familias de los novios han recibido muchas felicitaciones a las que unimos la nuestra.

DE VIAJE

* Esta mañana han llegado de Barcelona don Tomás Geddes, don Sebastián López, don Joaquín Roig, don José Oliver, don Bernardo Llabrés, don Monserrat Ribot y don Pedro Valls.

* De Mahón han llegado hoy don Francisco Bosch, don Eugenio López, don José Esteva y don Fernando Leal.

*Tienen esta noche decidido viaje para Barcelona don Francisco Coll, don Guillermo Caballer, don Jerónimo Estades, don Carlos Arbós, don Marcelino Aragón, don José Morell, don Bartolomé Vidal y don José Sampere.

Almacenes Casa Roca

Lonjeta, 58

Artículos para Colegiales y Normalistas.

RELIGIOSAS

PARA MAÑANA

SANTORAL. — San Estanislao de Kostka, S. J.

CUARENTA HORAS. — Concluyen en San Felipe Neri, en honra del Santo Cristo Rescatado. Fiesta solemne en honor del Santo Cristo. A las 10 Tercia y Misa mayor solemne con sermón por el Rdo. P. Miguel Tous, C. O. Por la tarde después de rezado el Santo Rosario conclusión del Septenario y reserva de S. D. M. después de solemne Te-Deum.

Empiezan en la Parroquial Iglesia de San Nicolás, en honra de Cristo Crucificado. A las 10 Tercia y a las 10 y media Misa mayor con sermón por el Rdo. señor don Pedro Isla, presbítero. Después de la misa Exposición del Santísimo Sacramento. Por la tarde después del Santo Rosario comenzará un solemne Tríduo que predicará los tres días el Rdo. señor Isla, Pbro., en sufragio de las Almas del Purgatorio y especialmente las fundadoras difuntas doña Francisca y Catalina Juan Ribas.

OTRAS FUNCIONES. — En la Misa mayor de la Catedral Basílica, predicará el Rdo. don Juan Alcover, adscrito a la misma.

En San Francisco, final de la Semana Apologética en memoria del Séptimo Centenario del nacimiento del Beato Ramón Lull.

A las 8 Misa de Comunión general por el M. I. señor Vicario General, con fervorines por el Rdo. don Pedro Isla.

A las 10'30 Misa de Pontifical con sermón por el M. I. señor Magistral, Te-Deum y Bendición con lo cual terminará la Semana.

En la Parroquia de la Concepción (Arrabal) a las siete Comunión general para la Asociación de Hijas de María.

En la Merced, a las siete y media la Ascoación de Indignos Esclavos de Jesús Sacramentado tendrá su Comunion general acostumbrada.

En la Iglesia de PP. Capuchinos, la Juventud Antoniana tendrá Misa de Comunión general a las ocho y media de la mañana. Despusé de la Misa reunión en la Sala de Juntas.

VISITA.—A Ntra. Sra. de los Remedios en Santa Magdalena.

LA FILADORA

Baratura en MANTAS DE LANA y géneros para VESTIDOS Y ABRIGOS de Señora.

MARITIMAS

ENTRADAS.— Esta mañana con el pasaje, valija y carga han llegado.

De Barcelona el "Ciudad de Barcelona„, capitán don Francisco Nadal.

De Mahón el "Atlante„, capitán don Santiago Jaume.

De Ibiza el "José Ferrer„ patrón don Juan Serra.

De Valencia el "Cabo Menor„ capitán don J. Martinez.

DESPACHADOS.—A las 9 de la noche saldrá para Barcelona con el pasaje, valija y carga el "Ciudad de Barcelona„, capitán don Francisco Nadal.

Para Ibiza el "Antonio Matutes„ patrón don Antonio Roig.

Para Tarragona el "Cabo Menor„ capitán don J. Martinez.

TIEMPO REINANTE.— Palma.— S. O. flojo, mar llana, cielo despejado.

Alcudia.—N. E bonancible, mar marejadilla cielo nuboso.

Andraitx.—N. fresquito, mar marejadilla, cielo despejado.

Sóller.—Barómetro 766, termómetro 18. N. E. flojito, mar marejadilla, cielo celajes.

Ibiza.—Barómetro 769, termómetro 17. N. flojo, mar rizada, cielo nuboso.

Bajolíá.— Barómetro 764, termómetro 15. N. E. flojo, mar marejadilla, cielo nuboso.

J. MONJO MARCH

Ex-Interno del Sanatorio Antituberculoso Mont - Blanc de Leysin (Suiza)

Respiratorio y circulatorio

Consulta de 10 a 1.

Plaza Eusebio Estada, 25 - 2.º

Auto Cleveland Sedan

Coche de cinco plazas, 12 caballos, se vende. Informes: Gilabert de Centellas, 23.

CATHERINE

Modas, vestidos, abrigos, trajes-sastre. Prontitud en los encargos. Se admiten géneros.—Calle Colón, 42-1.º

Se necesita Señorita

para arreglar películas en Cinematografía. F. R. E. Tamorer, 1, bajos.

SE NECESITAN

Oficiales barnizadores. Oficial preparador ebanista.

MUEBLES VIUDA OLIVER

TEATRO LIRICO

Gran éxito

Mañana de 3 tarde a 12 noche DESPEDIDA

Los perros albañiles

La mayor atracción del año

M.C.D. 2022

La Celda de Chopín

UN RUEGO DEL SR. JAUME

Leemos en el Diario de Sesiones de las Cortes Constituyentes, del día 9 de los corrientes, el siguiente ruego formulado por el Diputado don Alejandro Jaume:

"El Sr. PRESIDENTE: Tiene la palabra el señor Jaume.

El Sr. JAUME: Señores Diputados, días atrás, cuando mi querido amigo y compañero de representación por Baleares, D. Francisco Carreras, formuló un ruego al Sr. Ministro de Instrucción pública encaminado a conseguir que se enviara a Mallorca un delegado del Gobierno, persona competente, para investigar la identidad de la celda ocupada por "Jorge Sand" y Chopín, en la Cartuja e Valldemosa, intencionadamente me abstuve de adherirme a dicho ruego, porque entendí que, tratándose de asunto tan interesante para Mallorca, mi deber me obligaba a defender y apoyar súplica tan razonada y tan justa como la formulada por el Sr. Carreras. Quien haya leído "Un Invierno en Mallorca", de "Jorge Sand" cuya versión castellna está prologada magistralmente por mi ilustre amigo, y también compañero de representación parlamentaria por Baleares, Don Gabriel Alomar, obra en la cual la autora va proyectando sus impresiones sobre Mallorca, extrañará, tal vez, que como mallorquín no sienta lastimado mi amor propio, e intente tributar a la ilustre autora mi modesta ofrenda. En esa obra, efecivamente, quedamos malparados los mallorquines. Cuando de retorno a su Patria, en el puerto de Barcelona, puso sus pies a bordo del "Meleagré", barco de guerra que iba a conducirla a su tierra, le pareció a "Jorge Sand" haber dado la vuelta al mundo, haber abandonado los salvajes de la Polinesia—esas son sus palabras—y haberse incorporado a la civilización. Ese tono despectivo para los mallorquines se repite en multitud de páginas de aquella obra. A mí no me extraña la dureza con que fuimos tratados los mallorquines. "Jorge Sand" desembarcó en Mallorca en el invierno de 1838; su alma exquisita, selecta, modelada por el ambiente, aún fresco, de la revolución francesa, en aquel entonces forzosamente había de chocar con el espíritu estrechamente religioso, atrasado, medieval de los mallorquines de aquellos tiempos. Otra circunstancia contribuyó también a la desconsideración con que fué tratada la ilustre escritora en Mallorca. Allí vivió con sus dos hijos, Mauricio y Solange, en íntimas relaciones con Federico Chopín, y esos amores adulterinos debieron escandalizar a mis paisanos del pasado siglo. Pero aparte de esa susceptibilidad, que yo respeto, Mallorca debe un tributo de gratitud a tan ineresante pareja. En una de las celdas de la Cartuja de Valldemosa se conserva el piano Pleyel, en el cual Chopín, afectado por la tisis, que iba minando su existencia, ensayó tal vez alguna de sus sentimentales composiciones. Allí escribió "Jorge Sand" su novela "Spiridión" y "Un invierno en Mallorca", que es una cálida apología de las bellezas de nuestra tierra; para los pintores—dice— Mallorca es uno de los parajes más bellos de la tierra, y su espíritu sagaz percibió esa formidable corriente de turismo que está entrando en las Baleares. Pero es el caso que mientras no se determine la identidad de la celda ocupaa por "Jorge Sand" y Chopín nos vemos imposibilitados sus devotos de levantarles nuestro modesto altar. La tarea no me parece difícil. En el propio "Invierno en Mallorca" se encuenran datos preciosos sobre el particular, y existen además documentos y dibujos de Mauricio Sand, que harán fácil la tarea al investigador. Apoyado en estas razones, reproduciendo íntegramente el ruego del Sr. Carreras, suplico al señor Ministro de Instrucción pública que ordene el envío inmediato de una persona competente a Mallorca para liquidar de una vez ese enojoso asunto, y no estando presente el señor Ministro de Instrucción pública, agradeceré a la Presidencia que tenga a bien transmitirle este ruego mío.

El Sr. PRESIDENTE: Con mucho gusto será trasmitido el ruego de Su Señoría."

Deportivas

FUTBOL

Se aguarda con vivo interés el partido de campeonato que mañana por la tarde ha de celebrarse en el campo de Son Canls.

Esta expectación no es de extrañar que se haya producido, pues tiene razón de ser por cuanto el encuentro de mañana tiene el aliciente de venir revestido de la mayor envergadura técnica, ya que resulta ser el de más interés, el de más importancia, de los que van jugados de la competición regional.

Además, con este partido la afición palmesana podrá enjuiciar con conocimiento de causa la "chance„ probable del Constancia con respecto a su gran nuevo rival el Mallorca en las impresionantes pugnas que con éste ha de sostener para decidir quien de los dos onces se hace con el título de campeón de Baleares.

El gran partido Baleares-Constancia sobre el papel se presenta favorable al último, pero no ignoramos que siempre al Constancia le ha sido imposible ganar al Baleares en Son Canals, tanto que esta circunstancia llegó a tomar hábito de tradición, hasta que el año pasado pudo truncar el equipo inquense tal maleficio.

El interesante encuentro empezará a las tres y será dirigido por el árbitro colegiado señor Estapé.

De la Región

DE LLOSETA

El próximo domingo día 13 del corriente, en el nuevo local «Salón Novedades» de esta villa, se inaugurará la temporada de cine sonoro con la película hablada y cantada en español «La canción del día» y completarán el programa otras interesantes películas sonoras.

El «Salón Novedaes» tiene gran capacidad y reune buenas condiciones para el fin a que se destina. Se inauguró el local el domingo pasado con la representación de varias comedias por una agrupación de aficionados de la localidad, registrándose un lleno.

El propietario don Guillermo Coll recibe muchas felicitaciones por haber dotado a Lloseta de un salón de espectáculos de importancia.—C.

ASMATICOS
DR. ROGLA
Sindicato 124

GACETILLAS

«CRONICA». — Aborda el enigma político de mayor volúmen, publicando, bajo el título «¿Cuándo y cómo conviene llegar a la federación de izquierdas?», unas declaraciones especiales del señor Ruiz Funes. Además de su concurso de noviembre «¿De que estrellas son estos ojos?» (que no fué incluído en el número anterior por exceso de original, publica lo siguiente: «Grandes aventuras amorosas».—«Lolin y Bobito montan un gran hotel.—«Deportes». —«Modas», y la continuación de «La Venus Bolcheviqueª, la mejor novela del «Caballero Audaz».

Compre usted «Crónica»: Precio: 25 céntimos en toda España.

EN LOS PADRES CARMELITAS.—Fiesta mensual en honor del Niño Jesús de Praga. Por la mañana a las siete y media, misa de comunión general. Por la tarde, a las seis, rosario, coronilla y sermón por el P. P. Ramón de Jesús María, C. D. terminándose con el himno al Divino Niño.

DETENIDO.—La guerdia civil del puesto de Petra ha detenido un individuo presunto autor del robo de dinero cometido hace unos días en el establecimiento de Guillermo Simonet Ferrer.

Al ser interrogado incurrió en contradicciones .

DERRUMBAMIENTO.—Esta tarde se ha derrumbado parte del piso de una obra en construcción de la calle de Luis Salvador, resultando herido un hombre en la cabeza.

PIKMENTINE.—Tinte para el cabello. Todos los colores, del negro carbón y rubio. Se vende perfumería EL ALBA, calle Sindicato.

MERMELADAS ALFRED HILL

MAÑANA:

SANTORAL. — Se celebrará la festividad de San Estanislao.

CORREO MARITIMO. — A las 7 de la mañana llevará vapor correo de Barcelona.

A las 8 de la noche saldrá vapor correo para Valencia.

MERCADO. — Se celebrará en Pollensa, La Puebla, Felanitx y Sancellas.

LIRICO. — Sesiones de cine sonoro y variedades de 3 tarde a 12 noche.

BALEAR. — Sesiones de cine sonoro de 3 tarde a 12 noche.

CINES. — Mallorca, Rialto, Born, Moderno y Oriental.

FARMACIAS ABIERTAS. — Lo estarán las siguientes:

Don Juan Castañer, calle San Jaime.

Don Lorenzo Muntaner, Plaza San Antonio.

Don Pedro Perera, calle Rubí, 11.

Don Jaime Trián, calle San Miguel, 157.

Don Francisco Rover, Plaza de Cort.

Señora Vdda. Forteza Rey, calle Colón esquina Monjas.

SE NECESITAN
buenas Pieceras y Chalequeras en la Sastrería González. Brossa, 12. (362

SILLERIA
Vendoe n perfecto estado. Razón: Santa Eulalia 10. 363

DESDE BARCELONA

LLEGADA DEL SR. LERROUX

Barcelona, 12 (6 m.)

A eso de las cinco y cuarto ha llegado a esta ciudad, procedente de Madrid, el jefe del Partido Radical, don Alejandro Lerroux, quien se propone permanecer en Barcelona varios días para dirigir personalmente la campaña electoral.

Acudieron al Hotel Ritz, donde se hospeda el ilustre político ,las más destacadas personalidades del partido que acaudilla, para cumplimentarle y darle cuenta de los trabajos electorales .

EL DOCTOR ECKENER

Esta mañana ,a las ocho, han salido en automóvil hacia Sevilla el doctor Eckener, constructor del "Graf Zeppelin„, y el comandante de la gigantesca aeronave, Lehmann.

Los ilustres viajeros, antes de salir de Barcelona, han expresado su satisfacción por la visita que han realizado a nuestra ciudad, mostrándose muy agradecidos a las atenciones que han recibido por parte de las autoridades.

EL DIRECTOR GENERAL DE TELECOMUNICACION

Anoche en el expreso, marchó a Madrid don Miguel Sastre, director general de Telecomunicación, quien por la mañana había llegado de Palma de Mallorca.

A últimas horas de la tarde estuvo en la Jefatura de Policía, viendo funcionar el aparato de alarma que fué instalado en la Jefatura.

Acompañaba al señor Sastre una numerosa comitiva.

Antes de emprender el viaje de regreso, estuvo en el Gobierno civil, para despedirse del señor Moles.

EL CONFLICTO DE LOS PESQUEROS

Ninguna variación ha experimentado el conflicto planteado por los patronos pescadores, con motivo del precio del gas-oil empleado para los motores de sus embarcaciones.

Estas siguen amarradas.

En el expreso de anoche salió para Madrid el diputado a Cortes por Sevilla, don Eladio Fernández de Egoechea que, delegado por el Gobierno, vino a Barcelona, como dijimos, para informarse sobre el conflicto existente entre los pescadores de Cataluña, con motivo del abaratamiento del gas-oil.

De las manifestaciones discretas que hizo a los periodistas, se deduce que el señor Egoechea conoce perfectamente el asunto que se debate y las causas que lo han motivado, marchando a Madrid ampliamente informado.

EL SR. CAMBO HABLARA EL DOMINGO EN PUBLICO

En la Lliga Regionalista esta tarde a última hora se ha acordado que a los actos que se celebrarán el próximo domingo en los teatros Bosque y Olympia ,asista personalmente el señor Cambó para dirigir una salutación a sus correligionarios .

EL SR. MACIA

El presidente, que, como indicamos, marchó ayer para el Vendrell, trasladóse por la noche a Reus, con objeto de tomar parte en un acto político. Esta mañana regresó a Barcelona y recibió en su despacho de la Residencia presidencial algunas visitas.

DE UNA QUERELLA POR SUPUESTA PREVARICACION

Nota de la Comisión de Responsabilidades:

"Habiéndose aprobado por el Consistorio la intenposición de una causa por prevaricación contra el señor Foronda, la presidencia de la Comisión de Responsabilidades, juzga conveniente informar a la opinión de los motivos y fundamentos de aquel acuerdo consistorial.

Se trata de la adjudicación de los servicios de transportes de visitantes en el recinto de la Exposición, efectuado mediante concurso, al que acudieron dos solicitantes, habiéndose permitido a uno de ellos, la "Sociedad Financiera de Industrias y Transportes.

Después de la apertura de los pliegos ante el notario, la presentación de una modificación de su propuesta a base de la cual le fué otorgado el servicio. Este había de ser gratuito en lo que se refiere a las escaleras mecánicas que funcionaron durante la Exposición, por haberse así pactado en escritura pública suscrita ante el notario don Ramón Estalella, en 16 de enero de 1929, recibiendo en compensación el adjudicatario un tanto por ciento sobre la recaudación de entradas de la Exposición.

A pesar de este pacto expreso, el ex marqués de Foronda autorizó al concesionario para establecer tarifas de pago por el uso de las escaleras mecánicas y además le hizo efectivo el importe de la participación en las entradas, esblecido como se ha dicho, a cambio de la gratitud del servicio de las escaleras mecánicas.

Por este procedimiento ingresó indebidamente la Sociedad explotadora de los transportes ,la cantidad de 699.292'73 pesetas, en perjuicio naturalmente de los intereses de la Exposición, que fueron entregados a una empresa particular.—C.

¿Tiene V. necesidad de adquirir muebles?

Pues visite nuehtra fábrica en donde encontrará variados modelos de Comedores, Dormitorios, Salones, Recibideros, Lámparas de madera y muebles de estilo Mallorquín.

Comprando nuestros muebles obtendrá V. un beneficio no inferior al 20 por 100, así como la seguridad de su buena calidad. Honderos, 72, (carretera de Lluchmayor. Palma.

TEATRO LIRICO — Martes 15, a las 9'30 PRESENTACION

Miss España

Acompañada de la concertista NIE BAUER

FOLLETIN NUMERO 101

Por el honor del nombre

Por EMILIO GABOREAU

—¿Qué ocurre?—preguntó al muchacho.

—Que acaban de llegar el señorito Mauricio, la señora Lacheneur y el cabo Bavois, y querían subir.

En tres saltos el abate bajó la estrecha y pina escalera.

—¿Qué vienen a buscar aquí, desgraciados?— exclamó, dirigiéndose hacia los tres imprudentes.

Y encarándose con Mauricio:

—¡Por causa de usted ha estado a punto de morir su padre!... ¿Teme acaso que escape de ésta, que vuelve a riesgo de enseñar a los delatores el camino de su retiro?... Márchese.

Mauricio, aterrado, balbució excusas ininteligibles. La incertidumbre le había parecido peor que la muerte: supo la ejecución del señor Lacheneur, y no había reflexionado.

Iba a alejarse nuevamente; pero deseaba ver a su padre, abrazar a su madre... Pero el abate fué inflexible.

—Su padre sucumbiría al experimentar una emoción—declaró:— enterar a su madre de que ha vuelto y de los peligros a que locamente está expuesto, sería proporcionarle una gran intranquilidad... Márchese... esta misma noche es preciso que haya atravesado de nuevo la frontera.

Juan Lacheneur, testigo de esta escena se acercó:

—Yo también me alejaré, señor cura—dijo,—y le ruego que se quede con mi hermana... El sitio de ella es aquí, y no corriendo por campos y veredas...

El abate guardó silencio; después dijo bruscamente:

¡Está bien! Márchese; no he visto su nombre en ninguna lista, y no le persiguen...

Separado repentinamente de la que, al fin y al cabo, era su mujer, Mauricio hubiera querido hablar con ella y dirigirle sus últimas recomendaciones; pero el abate no se lo permitió.

—¡Huya!... — dijo arrastrando a María Ana.—¡Adiós!

El sacerdote obró demasiado ligero. Cuando Mauricio tenía tanta necesidad de los consejos de su prudencia, lo entregaba a las inspiraciones del odio furioso de Juan Lacheneur. En cuanto estuvieron fuera, exclamó éste:

—He aquí la obra de los Sairmeuse y del marqués de Courtomieu... Ignoro en dónde han arrojado el cuerpo de mi padre ejecutado, y usted no puede abrazar al suyo, asesinado cobarde y traidoramente por ellos...

Soltó una carcajada nerviosa, estridente, terrible, y con voz ronca continuó:

—Y a pesar de sus crímenes, si subiéramos esa pequeña eminencia, veríamos a lo lejos el castillo de Sairmeuse iluminado... Esta noche se celebra el enlace de Marcial con Blanca de Courtomieu... Nosotros vagamos a la ventura, sin amigos y sin asilo, y allí abajo comen, ríen, beben y se divierten.

No se necesitaba tanto para aumentar la cólera de Mauricio. Toda su sangre afluyó a su cerebro y todo lo olvidó para decirse que turbar con su presencia aquella alegría sería una venganza digna de él.

—Voy a provocar ahora mismo a Marcial—exclamó—en su misma casa.

Pero Juan le interrumpió diciéndole:

—No, no debe ser así... Son unos cobardes y le prenderían. Escrbales usted, y yo llevaré la carta.

El honrado Bavois les estaba oyendo y hubiera podido oponerse a su locura. Pero no lo hizo porque encontraba muy lógico y natural su deseo de venganza. y, viendo que no eran cobardes, les quería y apreciaba mucho más. Jugando el todo por el todo entraron en una taberna y Mauricio escribió la provocación que ya conocen nuestros lectores, que fué contiada a Juan Lacheneur.

XXXVIII

Juan Lacheneur esperaba que la fiesta que se celebraba en el castillo de Sairmeuse fuese turbada; que la alegría de un primer día de boda se convirtiese en un día de tristeza. En cuanto a creer que Marcial, triunfante y feliz, aceptara el reto de Mauricio, miserable y proscripto, eso no lo esperó.

Cuando Juan se presentó en casa de Marcial, ya había preparado contra las burlas con que sería tratado por aquel frío y altanero aristócrata. Pero quedó desconcertado al ver la benévola acogida con que fué recibido. No obstante, recobró su sangre fría al notar el efecto que había causado en Marcial la provocación de Mauricio.

—¡Hemos dado en el blanco!—pensó.

Habiéndole cogido la mano Marcial, no intentó siquiera resistirse.

Y mientras cruzaba los salones resplandecientes de luz, al abrirse paso entre los invitados sorprendidos, Juan no pensaba ni en sus gruesos zapatos claveteados ni en su traje de aldeano. Palpitando de ansiedad, se preguntaba qué iba a suceder. Pronto salió de dudas; apoyado en el dorado quicio de la puerta de la galería, presenció la terrible escena del saloncito, y vió a Marcial, loco de ira, arrojar al rostro del marqués de Courtomieu la carta de Mauricio de Escorval. Al ver su fría impasibilidad, hubiérase creído que nada de aquello le cocernía; pero aquellas apariencias eran mentidas: su corazón gozaba con inefable alegría en presencia de aquel espectáculo. Nunca se hubiera atrevido a desear una venganza tan pronta y, sobre todo, tan terrible. Pero no era esto todo. Marcial, después de haber apartado brutalmente a Blanca, su joven esposa, que se oponía a su salida, volvió a coger el brazo de Juan Lacheneur, y le dijo con vez trémula:

—¡Sígame!...

Volvieron a atravesar la gran galería en medio de los sorprendidos invitados; pero, en vez de volver al vestíbulo, Marcial cogió un candelabro encendido y abrió una puertecita que daba a una escalera de servicio.

—¿Adónde vamos?— preguntó el hijo de Lacheneur.

—¿Tiene miedo?—le dijo Marcial.

—Si lo toma en ese sentido, subamos.

Subieron al segundo piso del castillo y entraron en una salita medio amueblada y en la que todo estaba en el mayor desorden. Era la habitación de soltero de Marcial. La noche anterior habría jurado que se acostaba en ella por última vez. Aquel cuarto era en otro tiempo el de Juan Lachenuer cuando iba a pasar las vacaciones al lado de su padre, y nada habían cambiado. En cuanto entraron, Marcial corrió a un pequeño secreter, rompiólo más bien que lo abrió y sacó de un cajón un papel doblado que se guardó en el bolsillo. Aunque parecía obrar en la plenitud de sus facultades, un observador se hubiera asustado de sus movimientos ,de su palidez y del brillo de sus ojos.

—Ahora—dijo — en marcha... Es preciso evitar una escena; mi padre y... mi mujer me están buscando, de seguro... Ya hablaremos fuera.

Bajaron a toda prisa, salieron por los jardines y pronto se encontraron en la larga avenida de Sairmeuse. Entonces Juan Lacheneur se detuvo, y dijo:

—¿Y para decirme sí o no, me ha hecho venir hasta aquí? No veo la necesidad... ¿Qué debo contestar a Mauricio de Escorval?

—Nada. Condúzcame a donde está. Esmenester que le vea, que le hable, que me justifique... ¡Vamos!

Pero Juan Lacheneur no se movió.

—Eso no puede ser—dijo.

—¿Por qué?

—Porque a Mauricio le persiguen. Si le comprendieran le condenarían a muerte. Se oculta en un retiro seguro, y no tengo el derecho de darlo a conocer.

En cuanto a retiro seguro, Mauricio no tenía entonces más que el bosque próximo, en donde, acompañado del viejo Bavois, esperaba la vuelta de Juan. Pero éste no había podido resistir a la tentación de contestar de aquella manera, más insultante que si hubiera dicho simplemente: "¡tenemos a los delatores!...„

La prueba de que Marcial no sabía lo que se hacía, es que él, tan altanero y violento, soportó el ultraje

—¡Desconfía de mí!—dijo con tristeza.

Juan Lacheneur se calló... nueva ofensa.

—Sin embargo—insistió Marcial, —después de lo que acaba de ver y oir se habrá convencido de que yo no he sido el que ha cortado las cuerdas que llevé para el barón de Escorval.

—Sí... estoy persuadido de que usted no ha cometido tan villana acción.

—Ya ha visto cómo he castigado al que se había atrevido a comprometeh el nombre de Sairmeuse... y eso que era el padre de la que hoy es mi esposa.

—¡Sí, lo he visto!.. .pero, no obstante, debo decirle: ¡es imposible!

Juan estaba asombrado de la paciencia, más aún, de la humilde resignación de Marcial. En vez de rebelarse, sacó del bolsillo el papel que había ido a buscar a su habitación, y alargándoselo, dijo con voz sorda:

—Los que me hacen soportar la vergüenza de que duden de mi palabra, serán castigados. Usted no cree en mi sinceridad, Juan; aquí tiene una prueba de ella, que pensaba entregar a Mauricio y que le tranquilizará...

—¿Qué prueba es ésa?...

—El borrador, escrito por mí mismo, y a cambio del cual mi padre favoreció la evasión del señor de Escorval... Un inexplicable presentimiento impidió que yo quemara este papel que me compromete... y hoy me alegro de ello. Tome esta carta que me entrega de nuevo a su dirección.

A no haber sido Juan Lacheneur, otro se hubiera conmovido ante aquella grandeza de alma, que algunos habrían calicado de heroica tontería. Pero Juan era implacable, tenía arraigado en su corazón uno de esos odios que ninguna satisfacción sacia, y que en vez de debilitarse con los años, crecen y se hace nmás terribles. Gozaba al ver en aquel momento a sus pies a aquel orgulloso marqués a quien execraba.

—Está bien—le dijo,—entregaré esto a Mauricio.

—¿Supongo que esto será una prenda de alianza?

Al oir esto, Juan Lacheneur hizo un gesto terrible de ironía y amenaza, y exclamó:

—¡Una prenda de alianza! ¿Ha olvidado toda la sangre que ha corrido entre nosotros?... Es cierto que no ha cortado las cuerdas... pero, ¿quién ha condenado a muerte al barón de Escorval, inocente? ¿No ha sido el padre de usted? ¡Una alianza!... ¿Olvida que ustel y los suyos han conducido a mi padre al patíbulo?... ¿Cómo ha agradecido la heroica probidad de ese hombre que le ha devuelto una fortuna?... tratando de seducir a su hija, a mi pobre hermana María Ana.. .y no lográndolo, la ha hecho perder su reputación...

—He ofrecido mi nombre y mi for-

M.C.D. 2022

HIPICA DE INCA

Grandes carreras con 5.000 pesetas de premios para el día 17 del corriente

DIJOUS BO de Inca.

Detalles por Boletín de carreras y por programas

Los propietarios que deseen inscribir sus caballos pueden efectuarlo en el café **C'an Sánchez,** de Palma, **Hípica de Manacor** y en la **Hípica Inquense.**

Dichas carreras se efectuarán en la forma que se celebran en Palma, o sea saliendo por la izquierda.

TEATRO BALEAR Gran éxito

Mañana de 3 y media tarde a 12 noche sesiones continúas

VIENE EL AMOR

BEBE DANIELS y MONTAGU LOVE

EL SALTO MORTAL

SENSACIONAL-EMOCIONANTE

POR TELÉGRAFO

LA POLITICA

LEY DE INCOMPATIBILIDADES

Madrid, 11 (11 n.)

El señor Algora ha dicho que el y otros diputados piensan presentar una proposición incidental pidiendo se discuta el dictamen relativo a la Ley de incompatibilidades.

También firmará la proposición D. Ramón Franco.

EL SR. GOICOECHEA

Gijón.— Cumpliendo ordenes del Ministro de la Gobernación ha sido puesto en libertad el ex-ministro señor Goicoechea.

EL SR. PRIETO

El Sr. Prieto ha marchado a Alicante, de donde regresará el martes para asistir al Consejo de Ministros

A BARCELONA

Madrid 11 (11 n.)

Han marchado a Barcelona para reunirse con don Alejandro Lerroux los señores Guerra del Río, Rey Mora, Abad Conde y otros diputados radicales.

El señor Lerroux había llegado a Barcelona esta tarde a las 5 en automóvil.

EL CONSEJO Y LAS CUESTIONES OBRERAS

El Consejo de Ministros se dedicó casi exclusivamente a las cuestiones obreras de Extremadura.

El señor Prieto acordará las obras que puedan iniciarse inmediatamente.

Marcelino Domingo estudiará la aplicación de la Reforma Agraria, intensificando los cultivos.

Largo Caballero estudiará lo relativo a las fronteras municipales y posiblemente se suspenderán algunas.

Se nombrará Delegado español del Gobierno con mando en las provincias extremeñas al ex gobernador de Cáceres señor Peña Novo que tendrá amplias facultades sobre los elementos técnicos y administrativos que intervendrán en estos asuntos.

Probablemente mañana se reunirán estos tres ministros con el Delegado especial para darle amplias instrucciones y ocuparse de este problema.

Con este motivo Marcelino Domingo retrasará su viaje a Barcelona.

LAS CONGREGACIONES RELIGIOSAS

La Comisión de Justicia continúa el estudio del royecto de Congregaciones Religiosas.

Ha sido aprobado el título segundo con votos particulres de los señores Cid y Arrany.

LA REFORMA AGRARIA

Se ha reunido hoy el Instituto de Reforma Agraria.

Se nombraron diversas ponencias.

Se acordó oir a la comisión de rabassaires para que expongan su opinión sobre el problema agrario catalán.

Se comisionó al ingeniero Aureliano Quintero para que efectúe una inspección a las tierras pertenecientes a los encartados por el movimiento de Agosto de las que se ha incautado el Instituto Agrario.

Se trató también de la aplicación del decreto sobre intensificación cultural para que se imprima a esto la mayor actividad, aliviando así la crisis obrera que se ha agudizado en algunas provincias como Andalucía y Extremadura.

DICE AZAÑA...

París. — El Presidente del Consejo de Ministros español señor Azaña ha declarado al corresponsal del periodico *La Republique*, que el movimiento de protesta contra el viaje de Herriot procedía de los monárquicos.

Agregó que pronto la democracia de Francia y España demostrarán a los demás países que solo desean una paz y mútua economía para hacer felices a ambos pueblos.

LAS RESPONSABILIDADES

La Comisión de Responsabilidades ha remitido ya al tribunal parlamentario encargado de juzgar las dimanantes del golpe de Estado, el expediente referente al general Saro.

LAS JUBILACIONES EN LA CARRERA DIPLOMATICA

Asegúrase que está ultimada la segunda lista de selección del personal de la carrera diplomática la cual se publicará en breve.

Las jubilaciones de la carrera judicial y fiscal

Madrid, 11 (11 n.)

En el ministerio de Justicia se ha facilitado hoy la siguiente relación de funcionarios de la carrera judicial y fiscal que son jubilados forzosamente:

Magistrados, don José María Cremades, de la Audiencia de Bilbao; don Mariano Cáceres Martinez, de Burgos; don Tomás Madinaveitia, de Cáceres; don José Viets, de La Coruña; don Juan de Dios Cuenca, de Sevilla; don Eduardo Alonso, de Valencia; don Eduardo Fraile Reñones, de Zaragoza; don Prudencio Pascual, de Vitoria; don Eladio Niño, de Albacete; don Jaime Martinez del Villar, de Burgos; don Ricardo Medina; don Vicente Recuerdo, de La Coruña; don Domingo de Guzmán, de Logroño; don Víctor Cobián, de Oviedo; don Adolfo Sánchez de Oviedo; don José Mirayuelo, de Pamplona; don Manuel Parrilla, de Pontevedra; don Enrique López, de Sevilla; don Víctor Serrano, de Zamora; don Vicente Mora, de Zaragoza; don José Alvarez Rodriguez, dado de baja por condena y amnistiado; don Francisco López Nieto, de Huelva; don Antonio Terreito, de La Coruña; don Eduardo Vicenti, de Lérida; don Inocencio Guardo, de Logroño; don Antonio Pérez López, de Murcia; don Mariano Lacambra, de Murcia; don Pedro Palomeque, de Santander; don José Gayoso, de Sevilla; don Adolfo Alonso, de Málaga; don Agustín Denis de Málaga; don Luis Tafur, de Mallorca; don Pedro Andreu, de Mallorca, y don Nicolás Fernández, de Larache.

Fiscales: Don Antonio Pérez Mozo, de la Audiencia de Valladolid; don José María Sans, de Vitoria; don Carlos Carrasco, de Alicante; don León Muñoz Cobo, de Córdoba; don Gabriel Cañón, de Cuenca; don Eduardo Vaquero, de Granada; don Juan Echevarría, de Oviedo; don Pedro de la Fuente, de Zaragoza; don Manuel Gandarias, de Cádiz; don Luis Felipe Mena, de Cuenca, y don Antonio Taboada, excedente.

Abogados fiscales: don Juan González Campa, de Zaragoza; don Alfonso Lara, de Cádiz; don Ramón García Ridruejo, de Bilbao; don José María Vigueras, de Valladolid; don Joaquín Mier, de Oviedo.

Jueces de primera instancia, don Enrique Alonso, de Almería; don Luis Salcedo, de Albacete; don Agustín Colldura, de La Roda; don Alfonso Fernández, de Mondoñedo; don Teófilo Escribano, de Talavera de la Reina; don José Fernández, de Jerez de la Frontera; don Isidro Acedo, de Málaga; don Enrique Hernández, de Berja; don Francisco Gutiérrez, de Haro; don Andrés Bascuta, de Pontevedra; D. Juan Manuel, de Villafranca del Bierzo; don Fermín Carbayo, de Tudela; don Ricardo Sánchez, de Tolosa; don Ildefonso Serra, de Illescas ;don Salvador Quintana, de Arcos de la Frontera; don Bernardo Ribas, de Manzanares; don Adolfo Gómez, en expectativa de destino; don Adolfo Antón, de Sorbas; don Bartolomé Elío, de Piedrahita; don Francisco Martes, de Atienza; don Fernando Ferreiro, de Chantada; don Luis Muñoz, de Quiroga, y don Eugenio Mora, de Luarca y don Félix Vázquez, de Jerez. En total, setenta y ocho jubilaciones forzosas.

Las Cortes Constituyentes

RUEGOS Y PREGUNTAS

Madrid 11 (11 n.)

A las cuatro y cinco minutos se abre la sesión, presidiendo el señor Besteiro.

Aprobada el acta, se entra en ruegos y preguntas.

El señor Guallar (don Santiago) se lamenta de que en la provincia de Zaragoza se hayan impuesto multas, a todas luces injustas, por sacar imágenes religiosas en las procesiones de varios pueblos. Un gobernador — añade — condonó algunas multas, pero el gobernador que le sucedió exigió su pago en el plazo de cuarenta y ocho horas. Ruega al ministro de la Gobernación que revise el expediente y obre en justicia, y lamenta que se impongan multas contra sacerdotes por supuestos ataques al régimen que solo han existido en la imaginación de los denunciantes.

El señor Pérez Madrigal: Eso no es cierto.

El señor Guallar: La única autoridad que puede actuar contra los sacerdotes reside en la Santa Sede.

Agrega que la República, por sus propios prestigios, no debe consentir estas cosas.

El señor De la Villa: Me voy por no oirle (abanodna el salón).

El Presidente: Eso no es una buena medida. (Risas).

El señor López Goicoechea habla de la política local de Murcia y elogia al gobernador cuya actuación — dice — es combatida por los radicales, porque no deja a éstos ejercer el caciquismo que pretenden, con actos de la mayor vileza.

El señor Abad Conde y otros diputados radicales protestan con indignación.

El Sr. López Goicoechea dice que el partido radical de Murcia está formado por antiguos upetistas y examigos del conde de Romanones.

El señor Abad Conde dice que algo el señor López Goicoechea tuvo que dejar de pertenecer al partido radical, porque con S. S. — dice — no íbamos a ninguna parte.

El señor Escandell, en nombre del Ayuntamiento de Játiva, solicita que dicha ciudad se escriba con b y no con v.

El señor Abad Conde pide que desaparezcan de los edificios públicos los emblemas monárquicos. Habla de los símbolos religiosos y, por último, propone que lan banderas locales o regionales no se izen nunca sin hacerlo a la vez con el pabellón nacional.

El señor Martinez Moya ataca al gobernador de Murcia. Refiriéndose a la intervención del señor López Goicoechea dice que si no podía convivir en el partido radical porque en él hay antiguos romanonistas, no sabe cómo puede avenirse en la minoría radical socialista con el que fué fervoroso upetista señor Ballester, ni con el subsecretario de Agricultura, señor Valiente, íntimo de Marcelino Domingo y concejal de la Dictadura. (Rumores).

El señor Cabrera trata de algunas cuestiones relativas a la Reforma Agraria y al Instituto del Vino.

El minisro de Agricultura contesta brevemene, prometiendo atenderle.

El señor Aranda explica los desmanes cometidos en los campos de Cádiz, donde los obreros se han dedicado a robar a personas y a dejar en la ruina a muchos modestos propietarios que están indefensos .Dice que si no hay respeto al campo ni a la propiedad, sobran todas las leyes que se dicten sobre laboreo forzoso, términos municipales, etc.

El Ministro de Agricultura dice que los hechos denunciados no pueden ser objeto de debate en el Parlamento, sino que han de resolverse en los tribunales de justicia. Si éstos no hacen justicia, entonces será el momento de intervenir gubernativamente.

El señor Morera Galvache habla también de la política murciana y dice que desde el Gobierno civil de aquella provincia no se ha hecho auténtica política republicana, hasta que no llegó el que ahora lo ocupa.

El señor Ruiz Funes coincide con el orador y explica la labor de saneamiento hecha por el gobernador de Murcia en la Diputación y en otros organismos. Dice que su mejor elogio es la dura campaña que contra él sostiene "La Verdad" diario católico de Murcia.

LOS RABASSAIRES

Pasa a discutirse la interpelación sobre los "rabassaires", interviniendo el señor Simó Bofarull.

Expone la necesidad de una Ley justiciera que regule las normas de trabajo en el campo de Tarragona.

Califica de idealista la política que desarrolla en Cataluna el señor Marcelino Domingo.

Aquel problema, dice, no es político sinó de justas aspiraciones que deben concederse a los rabassaires.

Dirige censuras a las autoridades de Tarragona.

Interviene el señor Ruíz Seuna. Dice que en el campo de Tarragona hay campesinos que cobran 1'80 ptas. de sol a sol.

El señor Pérez Madrigal dice:—No cuente cuentos.

El señor Ruíz Leuna:—Puede demostrase documentalmente. En el pueblo de Callas, por ejemplo.

Voces de: ¡Eso es Callar!

Sigue el señor Ruiz Leuna. Afirma que la manifestación que se celebró en Tarragona no era dirigida por los Rabassaires, sinó por otros elementos.

El movimiento era eminentemente político.

Se busca echar al vecindario de Tarragona contra el señor Marcelino Domingo y que recayera la responsabilidad de los sucesos sobre su partido.

El señor Marcelino interviene.

Expone que actúa en la política de Tarragona desde hace muchos años.

Se lamenta que haya tenido que llegar el momento de la república para ver, con dolor, que elementos republicanos ataquen la conducta ejemplar que yo seguí allí.

No tengo porqué reprocharme nada del discurso que allí pronuncié.

En cambio el señor Bofarull me ha obligado a llevar sus palabras al Fiscal, para que responda ante los tribunales de los conceptos injuriosos que emitió allí acerca de mi conducta.

Defiende calurosamente la conducta del Gobernador de Tarragona que desempeña el cargo desde el advenimiento de la República.

Si ese gobernador se ha separado de la Esquerra es por sus causas, absolutamente personales.

El señor Casares también defiende la gestión del Gobernador de Tarragona.

Refiriéndose a los sucesos del domingo dice que lo que allí se preparaba era una marcha sobre Tarragona.

En dicha manifestación no solo figuraban elementos rabassaires, sinó elementos sindicalistas; por ello el Gobernador tomó precauciones.

El Gobierno no ha aceptado la dimisión del Gobernador, por contar con la plena confianza del pueblo de Tarragona y del Gobierno.

Afirma que hasta él han llegado noticias de que se preparaban fuerzas de choque para las elecciones y hasta existen partidas armadas.

Si se intentase vulnerar el sentido de la opinión catalana, y mientras nosotros estemos aquí, caiga el que caiga y sea quien sea, se le castigará con dureza. (Grandes aplausos).

El señor Bofarull niega terminantemente que su partido tenga relación con la organización de los partidos, ni que trat éde coaccionar en las elecciones.

El señor Lluhí interviene.

Afirma que la izquierda catalana garantiza la pureza del voto.

Lee los textos de los discursos pronunciados por el señor Marcelino Domingo en Cataluña, para demostrar que ha envenenado la política, y ha pintado, además al señor Maciá, como poder moderador poco discreto y hábil.

El señor Marcelino dice:—Nada de eso dije en el discurso de Barcelona; fué en unas declaraciones en la prensa, en las cuales me ratifico.

Las campañas de los Consejeros de la Generalidad en Cataluña, son de injuria y calumnia, impropias de quienes tienen una responsabilidad.

Algún día, añade, os pesará la conducta que sigue el Presidente de la Generalidad faltando a pricipios políticos muy elementales.

Desde el alto puesto que ocupa debiera ser otra su conducta.

Yo tengo la conciencia tranquila. De cuanto he hecho, de nada tengo que arrepentirme.

El señor Lluhí insiste en que el Ministro de Agricultura ha envenenado la política en Cataluña.

No debe censurarse al señor Maciá por sus propagandas cuando el Presidente de los Estados Unidos ha hecho personalmente su propaganda para la Presidencia.

Insiste que la República después de las promesas hechas, está obligada a resolver la cuestión de los rabassaires.

El señor Marcelino Domingo vuelve a rectificar.

Dice que ayer al constituirse el Instituto de Reforma Agraria y a propuesta suya se ha llamado a los rabassaires que tengan representación.

Se lamenta, por su parte, que la Generalidad no haya hecho nada por aliviar o solucionar la cuestión de los rabassaires.

LOS PRESUPUESTOS

Terminada la interpelación se entra en el orden del día.

El señor Zulueta lee un proyecto de Ley.

Se aprueba una proposición sobre un crédito extraordinario para combatir la plaga de la langosta en Las Palmas y Santa Cruz de Tenerife.

Se pone a discusión el presupuesto de Estado.

El señor Leizaola consume un turno en contra.

La Presidencia concede la palabra después al señor Ortega Gasset.

Este dice que como apenas hay diputados presentes prefiere intervenir el martes.

Se accede a ello.

Se suspende el debate y se levanta la sesión a las ocho de la noche.

Se prohibirá la prostitución

CONTRA LAS ENFERMEDADES VENEREAS

Madrid 12 (12'50.)

El Ministro de la Gobernación don Santiago Casares, presentará en breve a las Cortes un proyecto de Ley en apoyo a la lucha contra las enfermedades venereas, lo cual tiende a terminar la prostitución reglamentada.

La prostitución será severamente castigada y perseguida. También se combatirá a fondo contra las enfermedades venereas.

La República emprende con ello, en este aspecto un nuevo régimen.

El artículo primero del proyecto parece que dice: "Queda derogada la reglamentación de la prostitución en la República española. El Gobierno de la República no reconoce la prostitución como medio de vida."

Se dispone después que todo enfermo de dolencia venerea en período de contagio, está obligao a someterse a tratamiento.

A los padres y tutores se les asigna el deber de cuidar en ese aspecto a sus hijos o pupilas.

Los médicos quedan obligados a acatamiento a las autoridades sanitarias, las que podrán decretar su hospitalización forzosa. Los gastos de esta asistencia correrán a cargo del Estado, Provincia o Municipio.

Se investigará los focos de contagio para combatirlos. Las Autoridades utilizarán para ellos todos los medios, aunque no se tendrán en cuenta las denuncias anónimas.

Se prohibe a los médicos el tratamiento por correspondencia y los anuncios de los medios curativos que no respondn a la verdad científica. Se prohibe a los farmacéuticos despachar sin receta medicinas, pero se exceptúa a los medios profilácticos.

Para asesorar a la Dirección General de Sanidad, en la lucha antivenerea, se constituirá en Madrid, un Instituto de Estudios especiales.

Los médicos oficiales ascritos a la lucha conra las llamaas enfermedades populares constituirán un Cuerpo, con escalafón propio. Ingresarán mediante una oposición.

Se fija la pena de arresto mayor y multa de mil a 10 mil pesetas para quienes tengan casas de lenocinio o se lucren con mujeres.

Se castigará con presidio menor y las mismas multas a los que practiquen relaciones sexuales sabiendo que están atacados de enfermedad venerea.

Caso sea propio del cónyuge solo se podrá perseguir el caso de instancia de parte.

Se multará con 500 a 5 mil pesetas a los enfermos que no cumplan el tratamiento obligatorio.

Con multa de mil a 10 mil pesetas a quienes entreguen los hijos o pupilas contagiadas a nodriza para que los amamante.

El abandono de tratamiento se multará en 200 pesetas.

Con multa de 50 a 500 pesetas a los practicantes, enfermeros o estudiantes de Medicina que traten las enfermedades sin inervención de un médico.

Se señalan multas para los farmacéuticos y médicos que traten por correo y a los anunciantes.

El incidente Perú-Colombia

SE CREE INMINENTE LA DECLARACION DE GUERRA

Madrid, 11 (11 n.)

Bogotá.—La noticia del ataque iniciado por unos cañoneros peruanos contra los buques colombianos en el río Putumayo, ha causado una enorme indignación en todo el país. Grupos nutridos han intentado asaltar la Legación del Perú, siendo disueltos por la policía.

El Gobierno ha cursado una nota al Gobierno peruano pidiendo explicaciones acerca de aquel ataque y amenazando con una ruptura de relaciones inmediata si el Perú no rectifica su actitud.

En los círculos diplomáticos se considera inminente la declaración de guerra, pues luego de los sucesos de Leticia y de las últimas colisiones registradas entre peruanos y colombianos se cree imposible llegar a una solución pacífica.

Después de las elecciones en Norteamérica

20 MILLONES DE VOTOS PARA ROOSELVET Y 14 MILLONES PARA HOOVER

Nueva York.—Según los resultados conocidos hasta ahora, el señor Roosevelt ha obtenido 20.366.000 votos.

ROOSEVELT NO IRA A INGLATERRA ANTES DE TOMAR POSESION DE SU CARGO

Nueva York.—En los círculos bien informados se desmiente las noticias según las cuales el señor Roosevelt iría a Inglaterra antes de asumir la Presidencia en marzo próximo.

COMPOSICION DE LA CAMARA DE REPRESENTANTES

Nueva York.— La posición actual de los partidos en la Cámara de Representantes, es la siguiente:

Demócratas, 306; republicanos, 109; dudosos, 20.

EN EL SENADO

Nueva York.—Los resultados completos de las elecciones americanas son conocidos en la referente al Senado.

Este comprenderá 59 demócratas, 36 republicanos y un laborista.

Se espera que la cuestión de la prohibición quedará zanjada antes del cuatro de marzo, fecha en que entrará en funciones el nuevo presidente.

Se hace resaltar, sin embargo, que toda modificación de esta ley que pudiera ser sancionada por el Congreso, no tendría fuerza de ley antes de dicha fecha sin la firma del señor Hoover.

Los sucesos de Ginebra

SE ABRE UNA INFORMACION

Madrid 11 (11 n.)

Berna.—El Consejo Federal reunido en sesión extraordinaria se ha dado por enterado de los acontecimintos registrados ayer en Ginebra, y ha dispuesto se lleve a cabo una información encaminada a aclarar la forma en que se produjo la intervención de las tropas.

DETENCION DE UN CONSEJERO NACIONAL

Ginebra.—Ha sido detenido el señor Nicole, redactor jefe del periódico "El Trabajo„ y consejero nacional, que había incitado a la muchedumbre a resistir a la fuerza pública.

El periódico "El Trabajo„ en un artículo consagrado a los acontecimientos de ayer en Ginebra, dice que se proyecta por todas las organizaciones sindicales y profesionales una cesación de ltrabajo a partir de hoy o mañana.

A pesar de que subsiste todavía la efervescencia, hoy no se ha registrado ningún acontecimiento grave.

Una tentativa de manifestación contra un cuartel ha sido abortada.

Los elementos socialistas quieren declarar la huelga general, pero se han adoptado enérgicas medidas por el Gobierno y parece que no se llegará a plantear.

MANIFIESTO DEL CONSEJO DEL CANTON

Ginebra.—El Consejo del Cantón de Ginebra ha lanzado un manifiesto al pueblo declarando que había mantenido el orden y que estaba decidido a mantenerlo, prohibiendo cualquier atropello, así como manifestaciones y grupos en la vía pública. Firman el manifiesto todos los miembros del gobierno.

Los sucesos sangrientos desarrollados anteayer fueron debidos al intento de los socialistas extremistas dirigidos por Nicole y Dicker, a no dejar celebrar un mitin de la Unión nacional, partido de derechas y que el gobierno había autorizado. Cinco mil manifestantes arrollaron a los 150 soldados y gendarmes que habían acordonado la sala donde se celebraba la reunión y al llegar refuerzos fué cuando se produjo la trágica colisión.

IMPORTANTES DETENCIONES.—LAS TROPAS ESTAN ACUARTELADAS

Ginebra.—Ha sido detenido Leon Nicole, jefe del partido socialista extremista, acusado de haber promovido los disturbios pasados. No hizo ninguna resistencia, así como su ayu-

M.C.D. 2022

...Lanak. Otras dos órdenes de de... contra los comunistas Lebot ...chet ,acusados de haber toma... parte activa en el movimien... han podido ser llevadas a cabo ... haber desaparecido dichos indi...

...pesar de las excitaciones de los ...misias, no se ha planteado la ...da huelga general. Las tro... están acuarteladas.

...balance de víctimas fué de 12 ...tos y unos 65 heridos, algunos ...ves de ...edad.

...uestión de los fraudes fiscales en la Cámara francesa

...VIENEN VARIOS ORADORES

Madrid 11 (11 n.)

...—La Cámara ha procedido ...tarde a fijar la fecha de discu... de las interpelaciones sobre los ...s fiscales.

...Gobierno había solicitado el ...miento de esta cuestión, por ... abierta una instrucción judi... pero aceptó finalmente la discu... inmediata.

...señor Alberti habló del compro... adoptado por el Gobierno de que ...puesta se efectuára rápidamen... añadió que ha sabido que un ...suizo dió ayer orden a un Ban... de conceder a sus repre... en París un crédito de 10 ...francos diarios.

...uerda el orador que los regis... practicados han permitido hallar ...dinero que contenía no solamen... números, sino también nombres, ...uales, dijo, son conocidos por el ...tro.

...de protesta de esta afirmación ...llega.

...orador precisa que el ministro ...Interior, por lo menos, conoce esa ..., porque le fué comunicada por ...inspector de la Seguridad gene...

...Numerosos diputados reclaman en... que diga los nombres.

...Después de unos instantes de tu... el señor Alberti, que primera... se negó a darlos, cita algunos, ...cialmente los de tres senadores, ...en los señores Viellard, Jour... y Schrameck.

...Entre las demás personas compro... se encuentran, según el ora... el industrial señor Peugeot, la ...Le Blanch, ex Cotty, algunos ...gos, entre ellos el de Orleans, el ...Zapone (no se sabe si se trata ... director del periódico "Le Ma...".

...señor Albert continúa diciendo ...otros Bancos suizos han facili... también los fraudes, que, en su ...ión, podrían llegar a una suma ...de 4.000.000.000 y expresa su ...ración y su asombro por el he... que solamente se sacrifique ...funcionarios y a las víctimas ...guerra, antes que haber pues... urgentemente a los fraudes.

...señor Germain Martín declara ...el Gobierno ha cumplido con su ..., porque gracias a su vigilan... se han descubierto los fraudes. ...No quiere leer la lista de los cul... porque la Justicia está infor... también de éstos, y añade que ...Gobierno no debe inmiscuirse cuan... está abierta una instrucción ju... pero que velará porque la ...ticia siga su curso.

...señor Renaudel (Jean), comu... dice que el sable, la caja de ...ales y el hisopo están represen... en el asunto.

...señor Auriol, socialista, decla... que si no se hace pública la lista ...aquí a algunos días, "nosotros la ...publicaremos".

...profesionales del patriotismo, ...no pueden continuar trafican... gracias al internacionalismo.

...socialistas presentan una or... del día diciendo que la Cámara ...nota de las declaraciones del ...Gobierno y pone su confianza en él ...la publicación completa de los ...nombres de los complicados.

...señor Auriol añade que todos ...partidos que quieran y deseen ...revisión enérgica deben votar ...orden del día.

...señor Herriot dice que la acep... y afirma que el Gobierno que des... el principio cumple con su deber, ...este asunto quiere sin conside... para nadie seguir buscando ...verdad.

...Cámara en votación ordinaria, ...unanimidad, aprueba la orden del ...de confianza.

...comunistas se abstienen.

...la orden del día se solicita ade... que se incluya en la Ley de Ha... antes de todo nuevo sacrifi... pedido al país, medidas eficaces ...reprimir los fraudes, especial... sobre los valores inmobilia...

Ecos varios

RIÑA DE CARNICEROS

Madrid, 11 (11 n.)

Granada.—Por cuestiones de nego... riñeron los carniceros Claudio ...nchez y Emilio Leiva.

El primero asestó una puñalada en ...corazón a Emilio, matándole ins... ...neamente.

ALBOROTOS ESTUDIANTILES

Sevilla.—Los estudiantes de la Fa... ...ad de Medicina han producido al... ...alborotos.

Produjeron destrozos en varios ...ranvías.

Los guardias de Asalto intervinieron, restableciendo la normalidad.

NO SE VENDE EL CAÑONERO "DATO,,

Parece que en definitiva se ha desistido de la venta del cañonero "Dato,, a Colombia.

RETRATO DE ALCALA ZAMORA

El Consejo del Banco de España acord óencargar a un pintor la ejecución de lretrato del señor Alcalá Zamora para colocarlo en uno de los salones del edificio.

UNA TROMBA DE AGUA

San Sebastián.—En Deva cayó una tromba de agua inundando la población.

Por esta causa se ha desprendido parte de un monte sepultando un chalet, deshabitado.

No hubo desgracias personales.

CAUSA POR ASESINATO. — ABSOLUCION DE LA PROCESADA

Madrid 12 (2 m.)

El Jurado de la Audiencia después de deliberar hasta la madrugada, dictó un veredicto de inculpabilidad de la procesada Feliciana Marcos, que mató en las habitaciones de la pastelería denominada "Trianon" de la calle de Mesón Paredes a la dueña de la tienda Luisa Sánchez, que mantenía relaciones íntimas con el esposo de la agresora.

La víctima era casada.

El público ovacionó al Jurado.

A Feliciana se le puso en libertad.

Extranjero

EL ANIVERSARIO DEL ARMISTICIO

París.—Con motivo del aniversario a las once de la mañana se observó un minuto de silencio.

Se celebraron ceremonias civiles y religiosas.

El Presidente y el Gobierno se inclinaron ante la tumba del soldado desconocido después del desfile de tropas.

DEL CICLON DE CAMAGUEY

Habana.—Han llegado de Camaguey tres trenes cargados de heridos a consecuencia del ciclón.

La catástrofe en Santa Cruz ha sido espantosa. Una enorme ola penetró quince millas tierras adentro impulsada por el huracán.

Se han salvado solamente 300 personas y de esta población no ha quedado en pie una sola casa.

Hasta ahora ahn sido enterrados 270 cadáveres y entre las ruinas quedan varios centenares.

Como las condiciones sanitarias de las regiones devastadas son dedifientes, se teme la epidemia.

Hay más de una docena de ciudades con las cosechas destrozadas.

FABRA

Ultimos Telegramas

EL GOBERNADOR DE SEVILLA A MADRID

Madrid 12 (11'45 m.)

Sevilla.—Hoy marcha a Madrid en avión el Gobernador para conferenciar con el Gobierno. Muchos creen que será nombrado Gobernador General de Extremadura, aunque él dice que no tiene la menor noticia de tal nombramiento.

EL EXCONDE DE LA CONQUISTA EN LIBERTAD

Cádiz.—Ha sido puesto en libertad por orden del señor Casares Quiroga, don Juan Pérez Vargas, ex-conde de la Conquista. Era uno de los que debían ser deportados a Villa Cisneros y que después de estar embarcado se le dejó en la prisión de Cádiz por ser sexagenario.

GOICOECHEA EN LIBERTAD

Oviedo.—El señor Goicoechea al salir de la Cárcel fué obsequiado. Después marchó a Gijón visitando los centros mauristas.

Anoche en el expreso marchó a Madrid. Fué despedido con vítores y aplausos por sus correligionarios.

INCENDIO QUE OCASIONA MUCHOS DAÑOS

Esta mañana el servicio de incendios de Madrid acudió al vecino pueblo de Carabanchel Bajo, sofocando un incendio de mucha importancia que reprodujo en un taller de carpintería y almacén de maderas de la calle de las Heras.

Del incendio se dió cuenta a las dos de la madrugada el guardia de la fábrica.

Acudió el vecindario trabajando en la extinción, pues las campanas de la Iglesia tocaron a alarma.

Al llegar los bomberos de Madrid los vecinos se retiraron dejándoles trabajar aunque ayudándoles cuanto pudieron.

Las pérdidas se calculan en 125 mil pesetas. La fábrica estaba asegurada.

Durante la extinción resultó un vecino herido.

Créese que el incendio fué intencionado.

DIMISION DEL GOBIERNO GRIEGO

Madrid 12 (12'30 t.)

Atenas. — Un periódico anuncia que hoy dimitirá el Gobierno por desacuerdo con Venizelos.

Ha sido interrogado el Presidente quien ha dicho que se atenía a sus declaraciones últimas, y espera que una votación en el Congreso decida la suerte del Gobierno.

ANIVERSARIO DEL ASESINATO DE CANALEJAS

Alicante.—Con motivo del aniversario del asesinato de Canalejas, el Ayuntamiento llevará hoy flores a la estatua del gran político como demostración de gratitud.

Igual harán la Junta de Obras del Puerto, el Casino, el Club de Regatas y otras entidades que figurarán en la procesión cívica.

LOS OBREROS DEL CAMPO DE PLASENCIA COMETEN DESMANES

Plasencia.—Los obreros del campo siguen cometiendo desmanes.

En el pueblo de Galisteo invadieron varias fincas apoderándose del ganado y las bellotas.

También han amenazado a los ganaderos si los dueños no firman el compromiso de alojamiento hasta mayo.

En Oliva han tenido encerrados dos días a los guardas de ganado, maltratándoles brutalmente, y finalmente les obligaron a firmar un escrito comprometiéndose a abandonar los ganados en el campo.

Mientras los guardas han estado encerrados los huelguistas se han dedicado a robar bellotas.

DISTURBIOS EN DUBLIN

Dublin.—Esta noche se reprodujeron los disturbios resultando un muerto y numerosos heridos.

La policía intervinó enérgicamente con el intento de restablecer el orden.

S han efectuado muchas detenciones.

FLOTILLA SORPRENDIDA POR UN TEMPORAL

Oslo.—Una flotilla pesquera en la parte oriental de Finnmarck fué sorprendida por un temporal.

Varias embarcaciones se han hundido.

La mayoría de las tripulaciones se han salvado gracias a la ayuda recibida por otrs embarcaciones.

Hsta ahora el número de ahogados asciende a seis.

Una tromba de agua cae en Bilbao y provincia

Madrid 12 (12'30 t.)

Bilbao.—Una tromba de agua ha caido en toda la provincia, causando importantes daños.

En la capital se produjeron muchas inundaciones.

El campo de Volantin se inundó en una extensión de 100 metros.

Se interrumpieron los servicios de tranvías a causa que se obstruccionaron los desagües y no podían circular.

Los bomberos destaponaron las alcantarillas.

También se inundó la Estación de Las Arenas.

El Alcalde del pueblo de Munguia comunica que de madrugada se desbordó el río.

Se cortaron las carreteras y en la de Bilbao las aguas se llevaron gran trecho de pretil.

A varios vecinos se les tuvo que auxiliar.

Hasta ahora nada se sabe que hayan ocurrido desgracias personales.

El temporal de aguas ha alcanzado también a Guipúzcoa.

En el pueblo de Deva se inundó, cortándose las carreteras y la vía férrea.

Los viajeros del tren tuvieron que seguir el viaje en autobuses tuviendo que dar un gran rodeo.

La manga de agua que cayó con mayor intensidad fué entre las tres y cuarto de la tarde a las cinco y media.

Las aguas llegaron en las calles a una altura de 25 centímetros.

La iglesia se inundó llegando la altura a 12 centímetros.

Un desprendimiento de tierras destruyó un chalet recien construido frente a la plaza de Caveltón. Las pérdidas son de 40 mil duros.

El chalet estaba amueblado, pero los dueños pasan el invierno en Madrid.

En el Hospital se tuvo que habilitar una escalera provisional para entrar los enfermos.

Se les tuvo que trasladar a la parte alta del edificio.

Se espera que hoy puedan circular ya los trenes, aunque las carreteras tardarán más en quedar libres.

Plante en un buque pesquero

Madrid 12 (11 m.)

San Sebastián. — La sociedad de Pesquerías y Secadores de bacalao, ha recibido noticias del capitán del vapor "Euskalerria" confirmando el plante de 25 hombres de su tripulación. Dicho barco se encueentra en Escocia, dedicado a la pesca de bacalao.

El capitán para el mejor servicio dispuso que los tripulantes tomaran el agua que necesitaran de una bomba situada en la parte de popa en lugar de hacerlo de otra que hay en la proa, pero los tripulantes se negaron a acatar la orden.

En vista de que los tripulantes se negaban a trabajar el referido capitán ordenó hacer rumbo a la isla de Saint Pierre en Terranova, donde entregó a los amotinados al Cónsul de España.

La huelga de transportes en Sevilla

Madrid 12 (11'45 m.)

Sevilla. — El ramo de transportes ha anunciado la huelga general para el día 18 de este mes por no haber sido aceptadas las bases por los patronos.

Los huelguistas del campo de Ecija se han dirigido, además, a los campesinos de la provincia pidiéndoles que secunden la huelga y oponiéndose a las bases redactadas para el trabajo del camo en invierno aprobadas por las autoridades.

Dicen dichos huelguistas que cuentan con la adhesión de varios pueblos de la provincia y otros de Córdoba.

En Ecija la huelga sigue igual. Desde el día 13 se hará general, pues se solidarizarán con ella los demas oficios.

Hasta ahora reina tranquilidad.

Mitin de Esquerra accidentado

PROTESTAS CONTRA MACIA.—LOS ORADORES ATACARON A MARCELINO

Madrid 12 (12'30 t.)

Tortosa.—Anoche en el Cine Doré se celebró un mitin electoral organizado por el partido de Ezquerra.

Hablaron Campalans, Ventura Gasol, Ferreras y Maciá.

El teatro estaba lleno. Los oradores atacaron al partido Radical-Socialista de Tarragona que patrocina don Marcelino Domingo, actual Ministro de Agricultura.

Se atacó personalmente a Marcelino pero el público produjo un gran escándalo, interrumpiendo e insultando a los oradores y dando Vivas a España, a la República y a Marcelino Domingo.

El público entonces no dejó hablar a los oradores, especialmente a Ventura Gassols.

El presidente de la Generalidad don Francisco Maciá trató de calmar los ánimos, pero ello también produjo un gran escándalo.

Uno de los acompañantes de Maciá dió un ¡Viva Maciá! que el público contestó con mueras a Maciá y grandes silbidos.

Terminó el mitin en medio de un gran escándalo, repartiéndose golpes entre los acompañantes de Maciá y el público.

Un Invierno en Mallorca

Obra de la escritora francesa «George Sand» vertida al castellano por don Pedro Estelrich y prologada por don Gabriel Alomar.

Nueva edición ilustrada con numerosos grabados

Precio 5 pesetas.—Librería J. Tous

Dietario Agenda de bufete

PARA 1933

Con las guías de Madrid, Barcelona y Palma de Mallorca. Contiene además de un plano general de Barcelona, interesantísimos datos para el Comercio y particulares: Vencimientos, Pesas y medidas. Nueva Ley del Timbre. Tarifas de Correos y Telégrafos, etc.

Precio 2'75. Librería de José Tous.

Continua la huelga de pescadores en Bouzas

Madrid 12 (12'30 t.)

Vigo. — Los pescadores huelguistas de Bouzas siguen el paro.

Los armadores, no han contestado, si aceptan o no el laudo del Delegado del Gobierno.

El Sindicato de pescadores dice que no lo acepta en lo referente a darse prioridad para el embarque a los de Vigo.

Los pescadores de Bouzas exigen que el Sindicato vaya designando el personal conforme vaya embarcando.

El conflicto ha empeorado.

Anoche se celebró una Asamblea en la Casa del Pueblo. Asistió toda la Junta directiva de las sociedades obreras de Vigo.

Dicen que hubo una colisión entre pescadores afiliados a la Agrupación Socialista y los que se niegan a ingresar en ella.

Los ánimos están excitadísimos.

Se ha concentrado la guardia civil.

Anoche al regresar de la pesca la lancha "Luisito", el tripulante Ramón Palacios censuró a sus compañeros por boicot de que era objeto por no querer afiliarse a la Sociedad Socialista.

En favor de Palacios se pusieron otros marineros.

Entre los dos bandos se entabló una batalla a tiros y navajazos. Resultaron cinco heridos, tres de ellos graves.

La Gaceta

Madrid 12 (t.)

En la "Gaceta" de hoy se publican las siguientes disposiciones:

Aprobando la distribución de lo recaudado por la base tres por ciento sobre las tarifas ferroviarias desde el 15 de agosto al 30 de septiembre de la que serán beneficiarios en la distribución los agentes que cobren hasta 5000 pesetas de sueldo o jornal, hasta trece pesetas inclusive, teniendo en cuenta el beneficio obtenido por los agentes a quienes les ha alcanzado el Decreto de 26 de febrero y los que en la actualidad lo disfruten percibirán un suplemento de sueldo como gratificación de 18 pesetas. Los guardabarreras percibirán diez pesetas.

El próximo reparto se har áen febreo con lo recaudado durante el cuarto trimestre de 1932.

Convocando a oposiciones 38 plazas del cuerpo de Ingenieros Industriales del servicio del Ministerio de Agricultura.

Otro huracán devasta dos islas

Madrid 12 (1'30 t.)

(Urgente)

Miami (Florida). — Se ha recibido un radio del vapor Huciac", comunican do que las isls británicas Cayman Brac y Little Cayman a 150 millas de Jamaica, han sido devastdas por un huracán el miércoles último.

Hay sesenta muertos.

Todos los edificios oficiales y muchas casas han quedado destruídas.

Se piden urgentes auxilios.

El ciclón de Camaguey

UNA CIUDAD DESTRUIDA.—NO SE PUEDE FIJAR EL NUMERO DE VICTIMAS

Madrid 12 (2'20 t.)

Camaguey.—La ciudad de Santa Fe del Sur ha quedado en tal forma que no es habitable ni podrá ser reconstruida nunca.

Es imposible fijar el número de muertos pues el mar se llevó numerosos cadáveres, al retirarse las aguas que habían invadido las poblaciones.

El jueves y el viernes fueron enterrados 800; pero en la imposibilidad de enterrar a los demás con la rapidez que exige su descomposición, se ha decidido quemarlos en piras.

2700 VICTIMAS. — LA PRIMERA NOTICIA.—LA VIOLENCIA DEL HURACAN

Madrid 12 (1'30 t.)

Camaguey.—El huracán del miércoles ha causado en Cuba 2700 víctimas.

La ciudad de Santa Fé está totalmente destruída.

El aspecto de las calles es imponente. Los cadáveres están amontonados en piaras en espera de que se les pueda enterrar.

Desde todas partes se envía personal y materiar sanitario.

A Camaguey llegan supervivientes agotados haciendo horribles relatos.

Matrimonios hubo que se vieron separados de sus hijos por el viento y el agua para no volverse a ver más.

Se han improvisado hospitales, utilizándose toda clase de vehículos para el transporte de heridos.

El Gobernador Militar de Santa Fé dice que no hubo tiempo de adoptar medidas.

La primera noticia la dieron unos pescadores el miércoles por la noche haciendo notar el aspecto aterrador del mar y el viento.

Como aumentaba la intensidad se adoptaron rápidamente las precauciones posibles avisándose a las gentes de la inminencia del peligro.

Ello hizo que se pudiera evitar que la catástrofe fuera aun mayor.

Arroz «SOS»

EXTRA-SUPERIOR

ASUNTOS DE BALEARES

VACANTE DE JUEZ DE INCA

Marid 12 (12 t.)

En la "Gaceta" de hoy se publica una orden anunciando la provisión de la vacante, por traslado, del Juez de Inca.

ADJUDICACION DE UNA SUBASTA

En la "Gaceta" de hoy se adjudica definitivamente a don Bartolome Planas Rosselló la subasta para las obras de mejora del abrigo de Cala Portixol.

BOLSA DE MADRID

11 a las 22'00

Deuda Interior.	64'00
Id. Exterior.	78'90
Amortizable 4 por 100.	73'25
Id. id. 5 por 100.	89'75
Deuda Amortizable 5 por 100 Emisión 1917.	84'25
Deuda Amortizable 5 por 100 Emisión 1927 Libre.	94'25
Deuda Amortizable 5 por 100 Emisión 1927. Con impuesto.	82'75
Cédulas Banco Hipotecario España 4 por 100.	80'75
Cédulas Banco Hipotecario España 5 por 100.	82'75
Cédulas Banco Hipotecario España 6 por 100.	95'50
Banco de España.	515'00
Azucareras ordinarias.	43'25
Ferrocarirles Nortes.	212'50
Id. Alicantes.	169'00
Francos.	48'00
Libras.	40'45
Dólares.	12'21
Pesos argentinos.	3'15
Marcos oro.	2'90

BOLSA DE BARCELONA

ACCIONES

OPERACIONES A PLAZOS

Nortes.	42'65
Alicantes.	33'70
S. Española Minas Rif.	49'50
Unión Esp.ª Explosivos.	116'25
Banco Hispano Colonial.	39'75
Aguas de Barcelona.	147'50
Ford Motor.	170'00

OPERACIONES AL CONTADO

Acciones pref. Telefónica.	101'15

12 Noviembre de 1932.

EXTRANJERO

Madrid 12 (2 t.)

(Urgente)

LONDRES

Pesetas.	4059
Dólares.	33250
Francos.	8478

PARIS

Pesetas.	20850
Dólares.	25515
Libras.	8485

FABRA

SELECCION

El cock-tail

y sus derivados

por

Juan B. Arqué

PRECIO 6 PESETAS

De venta en la Librería de J. Tous.

CASA Y GARAGE

a dos kilómetros de Palma, se vende, con abundancia de agua, recien construída. Informes: Marqués de la Fuensanta, 2. Almacenes de Materiales. (354

STUDEBAKER

tipo pequeño, sedan, 17 HP. con trasportins vendo barato. Avenida Estanislao Figueras, 18. Puerta de San Antonio. (355

SE OFRECE

Señorita para cajera, mecanógrafa o cosa análoga, con nociones de contabilidad. Pretensiones modestas. Razón Plaza Santa Eulalia, 10. (356

MUCHACHO

de 14 a 16 años hace falta en LABOR y FUERZA. Sindicato, 194. (310

AUTO SEDAN

Marca Erskine 4 asientos, casi nuevo, se vende a toda prueba. Informes: Garage Plaza San Francisco. (359

CASAMIENTO

Joven castellano elegante, culto y educado casaría con señorita o viuda de posición mucha formalidad. Escribir lista de Correos a G. R. (360

AUTO 4 PLAZAS

deseo comprar, trato directo. Detalles por escrito a B. S. Plaza Santa Eulalia, 10. (361

OCASION

Gramola grande marca Victor con 15 discos, casi nueva, precio módico, 154, Fermín Galán, 1er. piso. (376

M.C.D. 20...

Gran Kilometraje

Con el Croissant Bloch Caucho **CURE RUBBER** que aplicamos desde ahora a nuestros RECAUCHUTADOS y a los NEUMATICOS USADOS, con la confianza de un gran kilometraje.

CASA CODINA. Unión, 8, Palma (Junto al Borne)

(Solicitamos de Agentes los Garages Pueblos)

¡Ya queda poco tiempo!

Fíjese en la marca "MADE IN ENGLAND"

La inconcebible oferta hecha por «Gillette» ha provocado una avalancha de compradores.

Trataremos de sostener esta oferta tanto como podamos, pero nos llegan noticias de toda España de que los depósitos se están agotando rápidamente

¡Calcule usted!

Una máquina de afeitar «Gillette» último modelo, en su estuche de metal; tres nuevas hojas acanaladas «Gillette» y un tubo grande de crema de afeitar «Gillette», todo por el precio irrisorio de 9 pesetas.

Todavía está usted a tiempo de aprovechar esta ocasión si se da prisa. Mañana puede ser tarde.

Gillette

PRODUCTOS DE AFEITAR, S. A. — Rambla de Cataluña, 80 BARCELONA

Calzados SEGARRA Selecto Surtido

COSIDO GOODYEAR — VALL DE UXÓ — MARCA REGISTRADA

PARA CABALLEROS

Números 36 y 37 a 15 pesetas
» los demás a 18 »

PARA CADETES Y NIÑOS

Del 30, 31 y 32 a 13 pesetas
» 33, 34 y 35 a 14 »
» 36 y 37 a 15 »

Con todos se regalan 10 limpiezas gratis.

VENTA EXCLUSIVA

CASA TERUEL, S. Jaime 19

Fume Vd. a gusto!!

Los fumadores desean un cigarrillo de sabor y aroma delicioso, benévolo para con la garganta. Un cigarrillo que no deje la sensación de haber fumado demasiado. Este se obtiene fácilmente y con economía empleando el PAPEL DE FUMAR

ARROZ *Smoking*

C. PASCUAL, Médico Especialista

Piel - Sífilis y Vías urinarias

BLENORRAGIA. (Purgaciones) Curación rápida y radical.
SIFILIS. Aplicación del neosalvarsan 914 y 606 a 5 pesetas
DIATERMIA. Lámpara de cuarzo -criocauterio, corrientes eléctricas, alta frecuencia, eléctro coagulación, ayos ultra rojos y forádica etc.
Consulta de 11 a 1. Domingos yfestivos de 9 a 11—ECONOMICA PARA OBREROS DE 6 a 8.

Mesquida 9, (Travesía del Borne)

EL SALON PELUQUERIA DE SEÑORAS

DE LA CALLE DE LOS OLMOS, 80

participa a su distinguida clientela y al público en general, que a partir del **día 14 del corriente** abrirá sus nuevos salones dotados de todo el confort moderno y esmerada higiene en la

CALLE DE SANTACILIA 10, 1.° - Teléfono 1533

"ITALIA"

FLOTAS REUNIDAS:
COSULICH
LLOYD SABAUDO
NAVIGAZIONE GENERALE

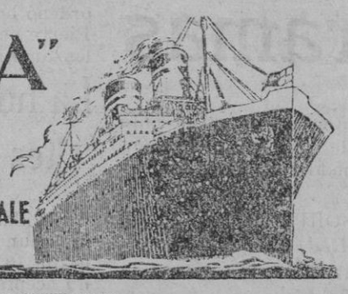

Barcelona Buenos - Aires
18 Noviembre **DUILIO** de Barcelona
CONTE BIANCAMANO
30 Noviembre de Barcelona
Médico, cocineros y personal español
Escalas: R O JANEIRO, SANTOS, MONTEVIDEO Y BUENOS AIRES

Barcelona - Valparaiso (Vía Panamá)
16 Dici mbre **ORAZIO** de Barcelona
Escalas: VENEZUELA, COLOMBIA, PANAMA, ECUADOR, PERU

Gibraltar - New-York
14 Noviembre **AUGUSTUS** de Gibraltar
21 Noviembre **ROMA** de Gibraltar
22 Noviembre **SATURNIA** de Gibraltar

Línea Italia-Egipto, Extremo Oriente y Manila
(Via Hong-Kong)
Salida en los supertrasa lánticos
CONTE ROSSO - VICTORIA - CONTE VERDE

«ITALIA» (Flotas reunidas)
BARCELONA: Rambla Santa Mónica, 31-33.
MADRID: Alcalá, 45.
AGENCIAS EN TODA ESPAÑA

En Palma de Mallorca:
VIAJES BALEARES: Palacio 67-B. NOGUERA: Bolsería 18
LA ULTIMA HORA—12—11—32.

Máquinas coser y bordar (garantizadas) «WERTHEIM» e «HISPANIA» (alemanas) y «ALFA» (nacional)

Venta a plazos desde pesetas 3'50 semanales
Depósito exclusivo — CASTELL Y MASSOT Santo Domingo 6 a 10 PALMA.

SE NECESITA

una casita o piso amueblado para tres caballeros, cocina, cuarto de baño, si es posible punto céntrico.
URGENTE. Dirigirse a Plaza Santa Eulalia, 10.

XEROP PERTUSSINA
Cura tota clase de tussines, antes de les 24 hores.
Preu de l'ampolla 4 pesetas.

PASTILLES PERTUSSINA
Producte nou, per endulsir la boca, perfurmarla, i aliviar cestipats i catarros bomquials i laringios. Preu de la capsa 0'50 pesetas.
De venta: an totes las apotecaries de Mallorca.

Mallorquin de 42 años

Sabiendo leer y escribir y hablar francés, busca colocación, para manutención, en Agencia, Hotel, Comercio, etc. Razón: Plaza Santa Eulalia, 10. (387

HUERTO

En Son Ametlé. Cedería su explotación en buenas condiciones. Informes: Quint, 9. (371

MERITORIO

Se necesita con nociones de contabilidad y fuerte en cálculos. Dirigirse por escrito a A. E. S. A. Plaza Santa Eulalia, 10. (351

JOVEN ALEMANA

Se ofrece para limpiar y cocinar en casa extranjera. Informes: Calle 14 de Abril, núm. 8. 329

FONDA Y CAFE

se vende, situada en la calle del Socorro, 137. Informarán en la misma. 328

PERDIDA

de una plagueta conteniendo un billete de 50 pesetas, varios retratos y otros documnetos. Se gratificará con las 50 pesetas, al que lo entregue al Hostal de la Guixería. Plaza de San

AUTO RENAULT

de 4 plazas, 6 H. P. en buen estado. Se vende. Calle Montenegro, 21. 306

SE VENDEN

un Studebarker, 7 plazas sedán y un Ruby, 5 plazas sedan. Informes: plaza San Antonio, núm. 15. Cafe. 274

Casa planta baja

Situada en el ensanche con agua corriente y baño, se vende. Razón: Plaza Santa Eulalia, 10. 239

CRIADA

para matrimonio sin hijos inútil presentarse sin buenas referencias. Razón en Aragón, 12-2.°-2.ª (386

VIENA

Se necesitan aprendizas modistas.

SE NECESITAN

Oficialas modistas. Calle de la Riera n.° 20, frente al paseo de la Rambla. 209

Cours d'Espagnol

practique et rapide par Officier Ministèriel français parlant l'anglais et l'allemand. 16 ans de practique en Espagne. Calle de Cestos, 23 2me. étage.

CRIADA

Se necesita en la *Pensión Catalana*. Apuntadores, 45. (366

SE ALQUILA

local céntrico, espacioso para industria o almacén. Informes: Salas 40 pral. (509

POR AUSENTARME

Se vende piano en 600 pesetas, en buen estado. Calle Ribera, núm. 34, entresuelo. 327

SE VENDE CASA

recien construída 2 entresuelos; 2 primeros pisos; 2 segundos, todo alquilado. Situada en el Ensanche cerca las estaciones. Razón: Plaza Santa Eulalia, 10. (326

Muchacho de 14 a 17 años

Se desea para mozo de café. Inútil presentarse sin sus padres. Razón: Plaza Santa Eulalia 10. (357

SE OFRECE

joven para mozo almacén o escritorio. Razón: Plaza Santa Eulalia número 10. (346

CARNETS DE CHOFER

Y

LICENCIAS DE CAZA

Tramítanse en cinco días sin recargo.—Agencia matriculada Roca, Santo Domingo, 18. Teléfono 1544.

VENDO CASA

recién construída ensanche, con jardín y agua. Razón: Son Massanet, calle 25. Café.

Palma o Manacor

Habiendo dirigido importantes fábricas de muebles, deseo colocación para dirigir taller o fábrica o como auxiliar; aportando gran cantidad de planos de modernos dibujos para dicha fabricación, modestas pretensiones. Calle Cataluña, 16-1.° Santa Catalina. Palma. (267

VENDO

dos casas planta baja construídas todas comodidades, en el ensanche del Instituto. Informes: Son Massanet. Calle 25, Café. (318

SE VENDE

En «Son Ametller», 9 solares de los cuales hay 7 juntos. Informes en la calle Mora, n.° 9. (317

EN VALLDEMOSA

Se vende una casa precio módico. Informes: Calle Temple número 11-2.° (330

SE VENDE

finca planta baja y cochera, con jardín y huerto. Informes: calle Lorenzo Frau, núm. 1. Son Ferriol. 338

SE VENDE

Radio moderno, con altavoz, 4 lámparas. Marca Seibt. P. Moncada. Teléfono 1271. (334

SE NECESITA

criada y portero, preferible sean matrimonio. Informes: Avenida Conde Sallent, 39-41. 335

MODISTA

necesita media oficiala modista. Calle San Miguel, 109, 3.°-2.ª

2 GANGAS A LA VEZ

Una Bomba pistón núm. 10, a 40 metros altura, de bronce. Un auto Estudebaker. Razón: Antonio Moncada, Plaza Temple, 8. 322

Gratificaré expléndidamente

devolución rueda auto FIAT con pneumático Pirelli 760 x 90 perdida domingo tarde en el trayecto de Inca a Palma. Torrens. Garage Bibiloni.

AUTO

Renault turismo 4 plazas, en muy buen estado y a toda prueba se vende barato. Calle Murillo n.° 4. Santa Catalina. (348

FIAT 7 HP. 4 PLAZAS

En perfecto estado y a toda prueba se vende: Razón: Socorro, número 63. (349

GRUPO

Moto-bomba combustión o explosión, rindiendo unos 60.000 litros hora, necesítase.—AGENCIA GARAU. Gater, 2. (350

PIANO DE ESTUDIO

Se vende en la C. Beatriz de Pinós 120 (cerca cocheras tranvías). (345
Entresuelo, 2.ª, Agenci. (381

ASUNTO

Novísimo de Publicidad, necesita Corredores activos conocedores del ramo. Inútil incompetentes. Presentarse Soledad 20-2.° de 10 a 12. (343

CASA PARTICULAR

Desea caballero a todo estar o solo para dormir. Informes: Plaza de la Paja núm. 4, 2.°

SEÑORA

Su PERMANENTE completamente grantizada

DESDE 15 PESETAS

PELUQUERIA LLABRES
Plaza Weyler, 19-1.°-2.°
(FRENTE GRAND HOTEL)
HOY MISMO PIDA HORA (380

FACILITAMOS

Pensiones y habitaciones de todas clases. Pelaires, 25, Entresuelo, 2.ª Agencia. (379

SE VENDERIA

En los alrededores de Génova casa y unos tres mil metros de terreno poblado de almendros y algarrobos.—Razón: Plaza Sta. Eulalia, 10. (391

DESEO CASITA

sin muebles en Palma, Terreno o en Sta. Catalina. Razón: Plaza Santa Eulalia, 10. (390

SE BUSCA

MUCHACHA

que sepa coser, para taller de modas. Calle Gomila n.° 5-2.°. Terreno. De 8 y media a 10 y media. (392

SE ALQUILA

Entresuelo en el centro de Palma primer piso adecuado por oficina. Ofertas Olmos n.° 21, Agencia. (393

M.C.D. 2022