

Baleares

Director:
PABLO LLULL ALEMANY

AÑO XLIII
Nº13.564

el diario de las islas

30 Pts.

PALMA DE MALLORCA
Viernes, 22 octubre 1982

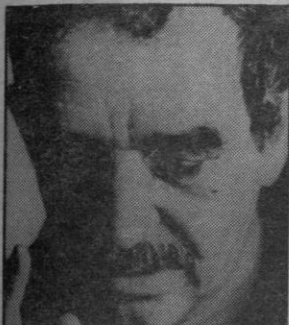

García Márquez, Nobel de Literatura

Gabriel García Márquez ha sido galardonado con el Premio Nobel de Literatura 1982. La Real Academia sueca señaló que el escritor colombiano merece esta distinción por sus novelas y cuentos en los que fantasía y realismo se combinan en un rico y complejo mundo de imaginación que refleja la vida y los conflictos del continente americano.

El autor de «Cien años de soledad» es el primer colombiano, el octavo escritor en lengua española y el duodécimo autor no europeo galardonado con el Nobel de Literatura.

El escritor y periodista Gabriel García Márquez, exiliado en la actualidad en México desde hace dos años, manifestó ayer que piensa regresar a su país a mediados de marzo.

(Página 8)

Aún no han desaparecido todos los peligros en el Levante español, aunque baja el nivel de las aguas

DECENAS DE MILES DE DAMNIFICADOS

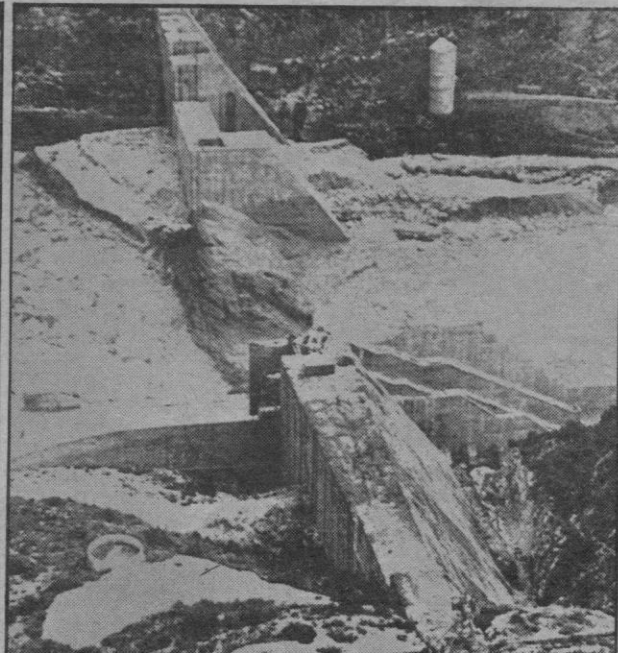
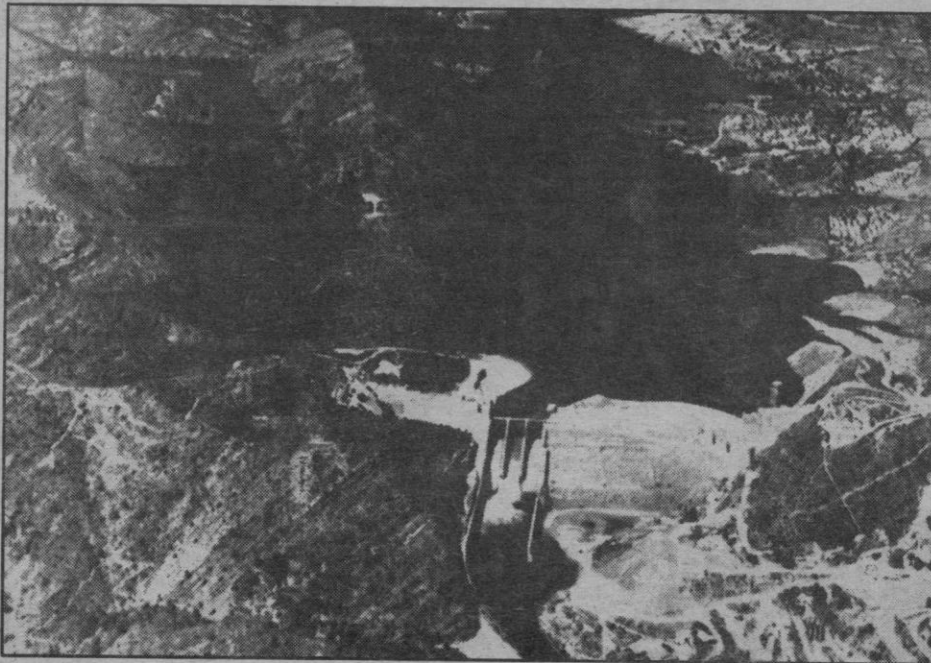

Las graves inundaciones que han afectado al Levante español, y que en la noche del 20 al 21 se extendieron a Murcia y Albacete, están remitiendo, y las aguas

han empezado a descender de nivel. Los damnificados se cuentan por decenas de millares. La desolación de la zona inundada es extrema y el presidente del

Gobierno ha anunciado que convocará un Consejo de Ministros de carácter extraordinario para paliar en lo posible la situación. A última hora se anunció el que hay tres víc-

timas más en Albacete.

La presa de Tous fue socavada por las aguas que destruyó unos 18 metros de su parte superior. (En las

fotos, de nueva y en la actualidad).

Se ha confirmado que ha habido más víctimas, una en Albacete y varias en la central eléctrica de Cofrentes. (Págs. 4 y 5)



LA VIDA BREVE

«GABO»

Haré una confesión muy íntima: llevo años despidiendo la jornada con García Márquez, con sus palabras a modo de buenas noches, saboreándolas cada madrugada con renovado placer. García Márquez es mi autor de cabecera y no llevo intenciones de cambiar, por el momento. La hojarasca, La mala hora. Los funerales de mamá grande, el otoño del patriarca...y, naturalmente, cien años de soledad. Para mí son libros de lectura infinita. Curiosamente, el propio escritor me ha dado la explicación: «La única razón por la cual uno vuelve a leer un autor es porque le gusta», según le dijo a su amigo Plinio Apuleyo en «El olor de la guayaba».

El «Nobel» suele ser un estímulo para descubrir a un escritor. Pienso que esta vez servirá de bien poco: no imagino un lector que no conozca y admire la obra de García Márquez.

Del «Gabo» incommensurable, inagotable, pozo de imaginación sin fondo. En este momento, al conocer la noticia de su galardón máximo, pienso que «Gabo» —tal como le llaman los amigos— habrá repetido aquellas sus palabras: «Nunca, en ninguna circunstancia, he olvidado que en la verdad de mi alma no soy nadie más ni seré nadie más que uno de los dieciséis hijos del telegrafista de Arataca».

Siempre, detrás de un autor gigantesco, suele haber un ser humano descomunal en su modestia grandeza.

Pablo Llull



Se ignora cómo será rescatado el «Ciudad de Sevilla»

El presidente de la «Compañía Trasmediterránea» y el director general de Marina Mercante celebraron ayer tarde una rueda de prensa en la que expusieron la situación en que se halla el «Ciudad de Sevilla». Se están reforzando las medidas de seguridad encaminadas a impedir que pueda sufrir más daños, incluso partirse en dos,

hasta que se inicien las tareas de rescate. Se desconocen por el momento cuándo, cómo y quiénes llevarán a cabo el salvamento del buque, que presenta enormes dificultades.

(Información en págs. centrales)
Foto: C. Vives

Falsa alarma en la Zarzuela

La Guardia Real del Palacio de la Zarzuela, fue puesta en alerta, la noche del 19 al 20, ante unos rumores y un movimiento de tropas. Posteriormente se supo que las tropas eran unas unidades de la División Acorazada que regresaban de unas maniobras y se dirigían al acuartelamiento de El Goloso. El Crisde desmintió que el capitán general de Madrid hubiese acudido a la Zarzuela.

(Información en página 6)

Tapiflex



ES LA SUPERACION DEL SOMIER
Jose FLEX
DISTRIBUIDOR
CALLE SAN MIGUEL

Baleares/Debat

Por un programa sanitario

Santiago Rubio (*)

En una lectura superficial de los programas sanitarios de los partidos políticos que concurren a las elecciones del 28-O, se podría decir que se coincide en los puntos básicos, al mismo tiempo que se repite constantemente una palabra: racionalizar.

Racionalizar y planificar son palabras en boca de todos los que están preocupados de alguna manera por la Sanidad en este país, pero que hasta hoy no se ha conseguido y a veces han dado resultados muy contrarios a los pretendidos.

Una sanidad integral, entendida por un partido Socialdemócrata, parte de una política sanitaria pública eficaz, donde el ciudadano que acuda a ella, tenga garantías totales de eficiencia y comprensión;

donde efectivamente algún día la prevención de la enfermedad sea lo más importante. Pero trabajando en ello y mientras nos acercamos a ese nivel, deberemos velar por una medicina asistencial, verdadera, accesible y humana.

Por ello coincidimos con una política socialista en la defensa de los derechos del enfermo, en la no utilización de éstos para la especulación (como degradar la sanidad pública en beneficio de la privada) el respeto a la nueva ley sobre ensayos clínicos con pacientes, en información total a éste de su enfermedad, de los tratamientos... todo lo cual solo se entiende con el profesional de la Sanidad Pública en dedicación total al enfermo. Eso sí con el derecho de

los profesionales a un sueldo bien remunerado, que no les obligue a acudir al pluriempleo, restándole eficacia en su labor.

La planificación, ordenación y financiación de esta Sanidad Pública debe ser hecha por el Estado, llegando a una Sanidad Nacional para todos los españoles. Estos objetivos deberán ser autogestionados por las Autonomías y por cada centro sanitario concreto, que haga viable la resolución de los problemas sanitarios a nivel de cada región. Todo ello compatible con la medicina privada, respetando la libertad de elección del ciudadano que quiera acceder a ella, pero no a consecuencia de la ineficacia de la Sanidad Pública.

La misma planificación se ha de emplear al cuanti-

ficar el número de profesionales necesarios a las necesidades reales, y la inclusión de la asistencia sanitaria dentro de una ley de incompatibilidades justa, reivindicaciones que no deben ser demoradas una y otra vez; incorporando a los puestos de trabajo a los profesionales más capaces, propiciando oposiciones y/o concursos justos de acceso a las plazas existentes y definiendo una ley de traslados.

No se comprende en la gestión sanitaria actual, el no tener en cuenta la contribución a ésta de los profesionales sanitarios en su realización, oyendo a Colegios profesionales y Sindicatos que mejor les representen.

(*) P.A.D. de Baleares

Observatorio

Amor a las armas

Cristóbal Páez

Leo en un lugar perdido de un importante rotativo madrileño la crónica de T.E., de Vitoria, que da cuenta de un mitin de Herri Batasuna, celebrado recientemente en Bilbao, con asistencia de más de ocho mil personas. En dicho acto el candidato número uno de dicho partido por Vizcaya, Periko Solabarria, señaló que «la soberanía del pueblo no se consigue discutiendo, sino con las armas en la mano». Quizás se trate de una réplica a la postura adoptada por los miembros de ETA pm, VII asamblea, que hace unas semanas se dieron a conocer públicamente en Francia, «tierra de asilo», donde manifestaron su decisión de volver a España para reintegrarse a la sociedad civil. Estos etarras depusieron las armas, aunque, eso sí, no las entregaron a las autoridades españolas, sino que han quedado en poder de sus compañeros de la VIII asamblea, los cuales, como es sabido, continuarán usándolas en apoyo de su ideología separatista.

También nos informa dicha crónica de que en el citado mitin los oradores de Herri Batasuna dejaron bien sentado los siguientes extremos, de sobra conocidos: 1. que H. B. es una fuerza política independentista. 2. que H.B. tiene amplias coincidencias con ETA militar. 3. Que el asunto de la central nuclear de Lemoniz no ha hecho más que empezar. «Hemos conseguido pararla; ahora la tenemos que romper», aclararon para conocimiento del respetable público. El cual, manifiesta el cronista de referencia, en varios ocasiones, interrumpió los discursos con cerradas ovaciones y «coreó consignas favorables a ETA militar y la independencia».

O sea, el mitin a que se refiere la citada información que entresacamos de «El País» fue una constante y clamorosa apología del terrorismo; hecho que solo puede sacar de sus casillas a cuatro exaltados patriotas entre los que, obviamente, se encuentra el señor Fraga, cuya acreditada falta de paciencia está siendo puesta de relieve por algunos inteligentes oradores y recios demócratas en la presente campaña electoral.

No sé si tiene algo que ver con lo anteriormente expuesto otra noticia aparecida el mismo día en el mismo periódico. Me refiero al trabajo firmado por Patxo Unzueta, fechado en Bilbao, que nos ilustra acerca de la mudanza experiencia por dos de las provincias vascongadas en los últimos años. Dice así la crónica de Unzueta: la profunda transformación de los factores en que se apoyó el auge industrial vasco —fundamentalmente, la existencia de una mano de obra y una energía baratas— ha determinado la rápida pérdida de posiciones de la economía de Uskadi. Así, las provincias de Vizcaya y Guipúzcoa, que en 1973 ocupaban los lugares primero y tercero de la clasificación provincial de la renta «per cápita», habían pasado seis años después —los últimos datos disponibles son de 1979— a ocupar los puestos noveno y sexto, respectivamente. La tasa de desempleo, que en 1973 era de un 3,11 por 100 —dos puntos por debajo de la media nacional— es actualmente de un 18 por 100, es decir, un 3 por 100 más que la media española. El incremento anual de la inversión, de más 9,8 por 100 entre 1970 y 1974, eran para 1980 de un menos 32,61 por 100.

esos son los datos y poco o casi nada podemos añadir, pues no está en nuestro ánimo el politizarlos.

Una buena noticia para los que de verdad aman la libertad de expresión y, naturalmente, el sistema democrático sin apelativos «populares»: Armando Valladares, el escritor cubano encarcelado por el régimen castrista será puesto en libertad. El poeta Valladares, inválido a consecuencia de las torturas a que ha sido sometido en sus veinticinco años de encarcelamiento, luchó contra el régimen de Batista, pero no más conseguida la victoria fue enviado a prisión por el propio Castro, acusado de «contrarrevolucionario» etc. Valladares creía en la democraticidad del golpe castrista y resultó chasqueado.

La liberación de Valladares ha sido posible merced a la intervención personal de un amigo de Fidel, el consejero político del presidente francés Mitterrand, Regis Debray. Laus Deo.

Cartas al director

Seguridad ciudadana

La seguridad ciudadana está en su peor momento en muchos decenios.

Ni siquiera está seguro ningún ciudadano en su propio domicilio.

No hablemos ya de los robos diarios en comercios, bancos, etc., ni de los atracos callejeros a mano armada, cosa ya de cada día.

Es que ya se atreven, generalmente mozalbetes, amparándose en su minoría de edad, quizás alentados por sus propios padres a entrar en viviendas habitadas y navaja en mano, amenazan y desvalijan a sus moradores que ni siquiera denuncian su caso asqueados del inepto, por no usar otra palabra, actuar

de las autoridades.

Por eso ante la desafortunada propaganda electoral de estos días, ante las promesas de quienes en los años que llevan en el poder no han cumplido lo que prometieron y ante el anuncio de los dos partidos hasta hoy mayoritarios de unirse para un eventual cambio de gobierno, el pueblo sano, desilusionado, está pensando, aún en contra de anteriores inclinaciones, a votar a un partido que se anuncia fragorosamente fuerte —y no quiero señalar— por considerarle el único con suficientes redañes para meter en cintura a tanto malandrín. Así sea.

ESEME

Hay que votar

Hay mucha gente que opina que se abstendrá de votar, en las próximas elecciones; mal hecho. Es que, dicen que no están conformes con los políticos y su actuación; conforme, pero esto no obliga, precisamente, a lo otro.

Desde luego es una pena que al lograr, por fin, la libertad, no hayamos logrado también la estabilidad económica, cubrir las necesidades de gran parte de la población, pero ello no debe ser motivo para la abstención ya que éste no cambiará lo otro; el no votar no mejorará las cosas.

La oferta electoral es hoy tan amplia que menos que nunca tiene sentido la abstención. Hay partidos para todos los gustos: desde la extrema derecha, pasando por la derecha conservadora, el centro derecha, el centro, el centro izquierda, la izquierda y la extrema izquierda. Quién no encuentre para elegir será que es difícil de contentar.

En cuanto a la oferta de cada grupo, de cada parti-

do político, más que atenerse a lo que se dice en los mítines, a las promesas tantas veces incumplidas, será aconsejable informarse de la idea básica que representa cada uno de ellos, de cual es la ideología clásica del partido en sí, ya que, al final, terminará desarrollándose o se desmembrará el partido. La izquierda tendrá que hacer política de izquierda y la derecha tendrá que hacer política de derechas. Es lo normal, no? Si la izquierda y la derecha nos dicen que van a hacer política de centro, quién lo entiende? No se puede creer, no se puede aceptar.

De todas formas, la creencia general parece ser la de que ni con unos ni con otros se va a resolver gran cosa; pero esto no nos ha de impedir votar, porque pase lo que pase, tenemos que intentarlo, tenemos que votar para que todo sea mejor.

Muy agradecido, atentamente

Un votante

Felipe González no quiere hablar de Francia

Hay que ver lo que son las cosas, y como sabe componerlas a su manera el Sr. González, a saber:

Lef el otro día en un periódico una carta cuyo título era el siguiente —lo que se calle Felipe González— ahora bien, a mi modo de ver y creo que al de muchos españoles, se decía la verdad, por cuanto de verdad fue Felipe González el que dijo que España necesitaba un cambio como el de Francia, poco tiempo después de ganar las elecciones Mitterrand, pero hay que agregar... es lo que de verdad necesitamos los españoles, yo le diría al Sr. González, de que no, por cuanto sabido es, y el ni nadie me lo va a negar de que en Francia ya están hartos de socialismo, ya que allí no están contentos, ni los pobres, ni los de clase media ni ricos, y de cada día de mal en peor, y esto que no me lo diga el Sr. González de que miento, porque habrá que decirle que se dé un viajecito por allí y lo podrá comprobar, ma me temo que de ello estará pero que muy bien enterado, y la razón está de que en sus muchos mítines, aún estoy esperando oírle alabar al socialismo francés, saben Vdes. por qué no lo hace, sinceramente, porque el fracaso ha sido estrepitoso, y para que después en sus mítines, repita y vuelva a repetir de que España o mejor dicho los españoles desean el cambio, pues yo le diré Sr. González, de que cambios como el ejemplo de Francia no.

En uno de sus mítines dice que hay que evitar el pluriempleo por cuanto los hay que al mes se hacen con muchas pesetas de sueldos, pues bien Sr. González, por qué no dice a los españoles, a los trabajadores de que en muchos municipios donde están al frente los socialistas, los hay que tienen más que pluriempleo?, si Sr. los hay, y del mismo modo que decían los socialistas con el antiguo régimen de que «colocaban» en buenos sitios a los suyos, ahora los socialistas hacen también lo mismo, ¿Por qué no lo dice Sr. González? También se ha atrevido a decir que si llega al poder encontrará un déficit de más de 900.000 millones de pesetas, pero soy yo quien le dice a Vd... entonces ¿por qué tanto interés en meterse al frente de una sociedad en quiebra? No se cubra por anticipado Sr. González, ya que por lo que veo y se imaginan muchos, todos vamos a tocar las consecuencias, y le repito al igual que Francia.

Esto hay que decirlo Sr. González, y sabe por qué, pues por cuanto en sus mítines y con voz bastante más alta que lo normal dice: esto es lo que hay que decir a los españoles, esto es lo que tienen que saber, porque nosotros... pues bien, la verdad ante todo, el fracaso del cambio, esto es lo que hay que decir a todos los españoles, lo diré Vd.?

Juan Ballester Florit

Elecciones Elecciones Elecciones

El CDS asegura tener 30.000 militantes

El Centro Democrático y Social (CDS) de Adolfo Suárez, cuenta en toda España con más de 30.000 militantes, según declaró en rueda de prensa, Rafael Calvo Ortega, miembro de la comisión ejecutiva del partido y número dos de la lista al Congreso por Madrid.

«Anoche tuve desde Madrid una grata noticia —dijo— Me comunicaron del partido que ya habíamos llegado a más de 30.000 militantes. Para nosotros esto es un hecho grato, ya que en sólo dos meses hemos superado esa cantidad».

«Estamos satisfechos por la marcha de nuestra campaña; primero tuvimos dificultades por la premura con que se convocaron las elecciones, hecho que fue para tratar de obstaculizar nuestra labor, pero luego fue superado todo».

«Nuestro partido —explicó— nació desde la calle, y no con los vicios propios del partido que nace del poder».

«Nosotros no tenemos nada más que palabras de reconocimiento al Ejército, —manifestó— pero estamos en contra del grupo de involucionistas».

Calvo Ortega indicó que su partido tiene tres compromisos: lograr acrecentar la democracia, el progreso y conseguir una sociedad tolerante y de moderación.

«El CDS —añadió— está en la línea de volcarse en Andalucía, Ceuta, Melilla y el archipiélago canario. Nosotros deseamos traer industrias, en general, y acabar con el drama social del paro».

Calvo Ortega subrayó que su partido está dispuesto a adoptar medidas reales para aminorar el paro, como que las pequeñas empresas puedan contratar personal libremente, y luchar con las incompatibilidades.

UCD, satisfecha con la campaña de Lavilla

La dirección centrista considera «muy satisfactorio el balance de esta primera etapa de campaña electoral porque la figura de su presidente ha convocado gran cantidad de asistentes a sus mitines y actos públicos».

Esta valoración se hace en una declaración del gabinete de prensa de UCD, en torno a la marcha de la campaña electoral y la trayectoria del presidente del partido, Landelino Lavilla.

En las dos últimas semanas «UCD ha seguido una línea de fuerte ascenso» según esta misma valoración. «El balance de los días transcurridos —se añade— se consideran muy satisfactorios en la dirección centrista, ante la rotunda convicción con que Landelino Lavilla está defendiendo la opción centrista por toda la geografía española».

Respecto al tono de la



campaña electoral, la dirección del partido lo valora también favorablemente «porque demuestra una clara vitalidad interna, tanto por su actividad en todas las provincias como por su presencia en los medios nacionales. Tras unos indicios preocupantes de bipolarización del electorado en

el comienzo de la campaña, se ha producido una recuperación clara del sector que se reafirma en la posición centrista. En ello ha influido —sigue diciendo la declaración—, el tono de dureza con que otras fuerzas políticas están defendiendo posiciones extremas y encontradas, así co-

mo la capacidad de UCD de ofrecer un mensaje nítido de moderación y realismo».

CIFRAS DE LA CAMPAÑA

En cuanto a la actividad de Lavilla, la declaración de prensa explica que el presidente de UCD ha recorrido 22.000 kilómetros en los primeros 14 días de la campaña electoral, lo que ha supuesto «un enorme esfuerzo para acercarse al electorado centrista de las 38 provincias que ya ha visitado». Lavilla ha utilizado, habitualmente, vuelos regulares y automóvil y sólo ocasionalmente un avión privado, helicóptero y autocar para sus desplazamientos.

Los cinco líderes cara a cara

Puede haber diez debates políticos en televisión

El Consejo de Administración de Radiotelevisión Española mantuvo una reunión que terminó poco antes del mediodía. Fuentes solventes del consejo dijeron a «Europa Press» que habían resuelto los dos temas que les había planteado la Junta Electoral Central, en torno a la posibilidad de que los cinco principales líderes políticos celebren debates cara a cara en Televisión.

La Junta preguntó al Consejo de RTVE quiénes eran los políticos que habían solicitado debates. El Consejo ha contestado que son Landelino Lavilla,

Manuel Fraga, Adolfo Suárez y Santiago Carrillo. Felipe González, secretario general del PSOE, ha aceptado tales debates.

La segunda pregunta ampliatoria que hacía la junta electoral se refería al tiempo disponible en la programación nacional. El Consejo de Administración ha respondido que los debates podrían emitirse del viernes, día 22, al martes, día 26, a partir de las 9,30 de la noche, por la primera cadena.

El presidente del Consejo de Administración durante este mes, el centrista Ignacio Wert, trasladó perso-

nalmente el acuerdo del consejo a la Junta Electoral Central. La Junta estaba a la espera de esta información para reunirse y decidir si se pueden o no celebrar estos debates.

Los debates han sido solicitados de esta forma: Manuel Fraga lo ha pedido con Felipe González y con Landelino Lavilla, Landelino Lavilla lo ha solicitado con Felipe González y con Manuel Fraga, Adolfo Suárez y Santiago Carrillo han pedido debates con Felipe González, Manuel Fraga y Landelino Lavilla. Esto hace un total de 10 debates.

Robles Piquer ingresó en AP

Carlos Robles Piquer, presidente del Instituto de Cooperación Iberoamericana, pidió su ingreso en Alianza Popular de Madrid, según ha confirmado a «Europa Press» el propio Señor Robles Piquer.

«No he militado nunca en ningún partido —dijo— entre otras razones porque he estado en cargos públicos fuera de España y, después en otros cargos, en nuestro país, con Gobierno de UCD, pero nunca milité en ese partido».

«Pero entiendo —añadió—, que la consolidación de la democracia exige que se tengan partidos políticos y también que esos partidos políticos tengan afiliados».

«He optado por Alianza Popular —afirmó— porque su programa y sus líderes me satisfacen».

Carlos Robles Piquer ocupó recientemente la dirección general de RTVE,

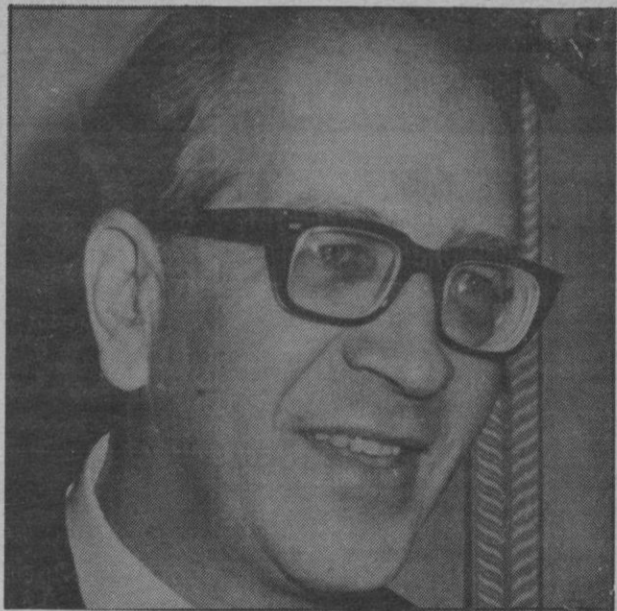

hasta que presentó su dimisión el pasado mes de julio, después de una gestión que fue muy criticada por los partidos de la oposición, desde que sucedió en el cargo a Fernando Castedo.

Con anterioridad, fue mi-

nistro de Educación y Ciencia, secretario de Estado para Asuntos Exteriores y embajador de España en Roma.

El señor Robles Piquer es cuñado del presidente de Alianza Popular, Manuel Fraga Iribarne.

HUMOR



RESTAURANTE
El Gato Pardo

- Salmón fresco macerado
- Corderito de Aranda
- Fostón Segoriano

JAIMÉ I. LA CABANETA
RESERVAS: TEL. 60 24 76
Local Climatizado

Se trasladó a Valencia

Felipe González suspendió los mítines

El líder del Partido Socialista Obrero Español, Felipe González, ha aplazado los mítines que tenía previsto pronunciar en Logroño y Bilbao, según han

comunicado a Efe fuentes del partido.

La catástrofe en la zona del Levante ha motivado a Felipe González su traslado a Valencia donde pasa-

rará la noche.

Las fuentes socialistas indicaron que la intención del líder es incorporarse hoy a la campaña con un acto en Soria.

Las inundaciones de Levante



● Las aguas tienden a descender

«No hay riesgos para las personas, pero la situación es angustiosa». Con esta frase, del presidente Calvo Sotelo, se puede resumir el momento en que se encuentran las provincias afectadas por la riada.

Aunque todavía no hay datos concretos sobre las víctimas, se tienen noticias de dos personas fallecidas en Valencia, otras dos en Alicante, una en Albacete y una en Murcia.

Asimismo, parece ser que siete personas más, han desaparecido en Valencia y cinco en Albacete.

En cuanto a la situación atmosférica, las previsiones del Instituto Nacional de Meteorología son de una tendencia lenta a mejorar. Desde hace unas horas ha dejado de llo-

ver en Alicante y luce el sol, lo que facilita las labores de rescate.

En Valencia, el gobernador civil, ha informado que han sido evacuadas 18.280 personas a poblaciones situadas cerca de las afectadas.

También, en la capital del Turia, un recién nacido prematuro, con menos de 24 horas, ha llegado a la base de Manises, procedente de Játiva, para ser trasladado al centro de prematuros de la capital.

En Murcia, varias familias de la pedanía del Rincón de Beniscorria, cerca del límite de la provincia de Alicante, fueron evacuadas de sus viviendas ante el desbordamiento del río Segura en esa zona.

En Alicante, las autoridades civiles y militares, reunidas en el Gobierno Civil, han organizado la recepción y acomodo de 467 damnificados que se han quedado sin hogar y a los que han instalado en diversos centros docentes y municipales.

Por otra parte, 350 personas se encuentran incomunicadas en la carretera que enlaza Masalaves con Alcira. Varios helicópteros del ejército de Tierra proceden a su rescate.

COMUNICACIONES

Se han iniciado los trabajos de reparación en sus distintas fases de los servicios públicos de transportes y comunicaciones con las provincias de Alicante, Valencia y Murcia, según informaciones que Efe ha recogido de los principales centros.

En cuanto a las comunicaciones ferroviarias, se están evaluando los daños y

se intenta conocer posibles detalles sobre las fechas hipotéticas en que podrán restablecerse algunas zonas, una vez concluidos los trabajos de reparación.

En Valencia, el tráfico aéreo tanto de entrada como de salida del aeropuerto valenciano de Manises funciona normalmente.

En cuanto al de Alicante, el tráfico es nulo, puesto que el acceso al mismo se encuentra interrumpido al estar cortada la carretera.

El tráfico aéreo con la provincia de Murcia es totalmente normal, puesto que la zona aeroportuaria que se encuentra a 60 kilómetros de la ciudad, no se ha visto afectada por incidencia alguna.

En Murcia únicamente continúan fuera de funcionamiento, por falta de energía eléctrica, quince centrales telefónicas.

En Alicante no funcionan por diversas causas (cortes de cables, voladuras, derrumbamientos, etc.) unos 5.000 teléfonos de la capital y provincia.

En Valencia existen 34 centrales sin servicio por falta de energía y haber agotado sus propias reservas.

La Compañía Telefónica ha hecho un llamamiento a los usuarios para que no saturen las líneas, dadas las dificultades de funcionamiento.

En las últimas 24 horas se han instalado circuitos especiales y se utilizan lí-

neas de órdenes para atender situaciones de emergencia.

Por otra parte está previsto que, a primeras horas de la mañana de hoy, estén totalmente restablecidas las averías ocasionadas en los sistemas de telex y centex.

Por lo que al tráfico postal se refiere, los responsables de Correos se mantienen a la espera de que tanto RENFE como el MOPU restablezcan las líneas de ferrocarril y los accesos por carretera.

En cuanto a carreteras, continúan cortadas en Alicante algunos tramos de las nacionales 330, 340 y 332, así como numerosas comarcales y locales. En Murcia, los cortes afectan a una serie de carreteras que enlazan con diversos lugares de la región.

FUERZAS DE RESCATE

Según fuentes de la Dirección General de Protección Civil, se calcula que están trabajando en las labores de rescate, ordenamiento y albergue unas 15.000 personas, pertenecientes a las fuerzas de la Policía Nacional, Guardia Civil, Ejército, Cruz Roja y Protección Civil, entre otras.

También intervienen numerosos helicópteros de las Farnet, del SAR, de la Armada y de la Guardia Civil, así como un avión «Hércules» y tres columnas de socorros, que funcionan como hospitales de campaña.

Además de los helicópteros, los buceadores de la Armada con tres balsas Zodiac actuaron en Jumilla y

en Molina del Segura para el rescate de personas.

La Armada colabora, además con la corbeta «Cazadora» el destructor «Jorge Juan» y el patrullero «Ordoñez», que han llevado a las zonas afectadas alimentos, mantas y tiendas de campaña.

La actuación de unidades se ha concretado hasta el momento en la de Ingenieros, Sanidad e Intendencia de la región.

Los Ingenieros del Ejército formaron tres equipos de explosivos con la misión de demoler posibles obstáculos de importancia que impidieran el normal discurrir de las aguas hacia el mar.

Según informa el CRISNE en su comunicado se espera la inmediata llegada del Regimiento de Zapadores Cuerpo de Ejército de guarnición en Salamanca y del Regimiento de Pontoneros de Zaragoza.

La Cruz Roja ha enviado a la zona afectada 1.500 voluntarios, 12.000 prendas de abrigo, 40 tiendas de campaña, 2 unidades médicas de emergencia con 50 camillas, 4 unidades móviles, 3 uvis, 15 lanchas de salvamento y un equipo de 20 submarinistas.

AYUDAS

Con el fin de colaborar en las tareas de rescate, se encuentran en Valencia efectivos de los bomberos de la Generalitat de Cataluña y del Ayuntamiento de Barcelona.

En Navarra se ha iniciado (Continúa en la página siguiente)

CASA DARDER
DARAUTO S.A.

CONCESIONARIOS DE

Autobianchi
Lancia
Fiat

Y AGENTES DE **SEAT**

EXPOSICION Y VENTA:
ROSSELLO Y CAZADOR, 22 - TEL. 25 22 40 - PALMA

Y también en **CASA DARDER** Pza. San Antonio
DISTRIBUIDOR DE

PIRELLI - Bicicletas Orbea - Máquinas de Coser Alfa

(Viene de la página anterior)

do una campaña a través de «Radiocadena» para recoger mantas y ropas con destino a los damnificados de Levante.

El servicio de protección civil dependiente de la Consejería de Interior del Gobierno Vasco tiene preparada una «columna de socorro» que está integrada por unos 100 hombres, de los cuales 60 son miembros de la primera promoción de la Policía Autónoma vasca.

En Madrid, desde que se conoció la gravedad de estas inundaciones, «Antena 3» ha realizado una campaña de recogida de alimentos y ropa de abrigo, en la que colaboraron numerosos taxistas para transportar las donaciones a la Cruz Roja, que posteriormente ha enviado a Valencia en varios camiones.

En general, la solidaridad de otras regiones ha sido grande y se han canalizado numerosos envíos a través de la Cruz Roja.

TRES TRABAJADORES DE COFRENTES, MUERTOS

Tres trabajadores de la Central Nuclear de Cofrentes murieron arrastrados por la riada, según informaron los propios miembros de la plantilla.

Los obreros dijeron a un equipo de Efe que, tras insistentes intentos y en condiciones desastrosas, pudieron llegar a las instalaciones de la Central, y que la desaparición de sus

compañeros tuvo lugar, tras varias horas de estar agarrados a lugares donde no se les pudo prestar ayuda física.

Por otra parte, según pudo comprobar Efe, el acceso a Cofrentes sólo se puede hacer desde Requena, que se corta en las cercanías de Almansa, donde la riada se llevó un puente y en cuyas tareas de reparación trabajaban diez excavadoras y cien personas.

LOS FALLECIDOS

El cadáver de la mujer que pereció ahogada la localidad valenciana de Carcer ha sido identificado como el de Adelaida García Casanova, de 68 años, según fuentes del Gobierno Civil de Valencia.

También ha aparecido en Carcagente (Valencia) el cuerpo de una mujer, que hasta ahora no ha podido ser identificado.

Igualmente han sido identificados los trabajadores de la empresa «Abengoa», destinados en la Central Nuclear de Cofrentes, que desaparecieron en el accidente del autocar en que regresaban del trabajo. Se trata de:

—José Antonio Segarra Martínez, vecino de Ayora (Valencia).

—José Moreno Guillen, vecino de Almansa (Albacete).

—Antonio Cantero Moliner, de Almansa.



Situación angustiosa por la catástrofe

—José Cebrian Landete, de Ayora.

—Martín César Cotera Bejar, de Almansa.

—Vicente Pérez Pardo, de Ayora.

—José Zancarrón Arriaza, de Almansa.

—Paulino Manso Jeter, de Almansa.

En el caso de tres de estos desaparecidos sus cuer-

pos fueron rescatados a primera hora de ayer tarde, en tanto que el conductor del autobús y otro viajero del vehículo, trabajador de una empresa que también participa en la construcción de la central, también se dan como desaparecidos.

Igualmente han desaparecido una señora y un joven de 16 años en la localidad de Ayora.

LA PRESA DE TOUS

SERIAMENTE DAÑADA

La presa de Tous ha perdido en su construcción original unos 18 metros de altura y cerca de 120 de longitud a causa de la erosión de las aguas que han adquirido un cauce desmedido por las fuertes lluvias que afectan a la zona levantina.

Fuentes de la Confederación Hidrográfica del Júcar han manifestado que el agua se ha ido llevando «poco a poco la presa, y nunca de forma brusca, lo que explica que los laterales de hormigón estén en buen estado y que haya sido la parte central, hecha de arcilla y escollera, la más afectada».

Las mismas fuentes han informado de que la presa tenía originalmente unos 80 metros en su parte más alta y que su longitud es de cerca de 250. También han manifestado que la construcción actual es solo una etapa de un proyecto mucho más amplio.

TELEGRAMA

DEL REY

El marqués de Mondéjar, jefe de la Casa de Su Majestad el Rey, ha enviado un telegrama al gobernador civil de Valencia cuyo texto es el siguiente:

«Como continuación al interés y preocupación telefónica ya mostrados por Sus Majestades los Reyes desde los primeros momentos, deseo expresar una vez más en nombre de Sus Majestades sus sentimientos de dolor por los trágicos momentos que vive esa provincia, y muy especialmente por las personas que hayan podido ser víctimas de las inundaciones, a cuyas familias ruego haga llegar estos sentimientos de Sus Majestades, quienes desean que rápidamente pueda resolverse la situación y llevar la calma a esa querida provincia. Salúdale, Marqués de Mondéjar».

PROXIMO CONSEJO DE MINISTROS

El presidente del Gobierno, Leopoldo Calvo Sotelo,

regresó ayer tarde a Madrid convencido de que puede coordinar mejor todos los trabajos del Levante español afectados por el temporal, según declaró a las tres de la tarde en el transcurso de una rueda de prensa.

Calvo Sotelo anunció que ha convocado a Madrid a todos los ministros que se encuentran en distintos puntos de España participando en actividades electorales, para celebrar mañana o pasado un Consejo de Ministros con carácter de urgencia y con el tema prioritario de la catástrofe producida por el temporal.

El presidente del Gobierno, insistió en la necesidad de que los medios informativos tranquilicen a las zonas afectadas debido a la paulatina normalización de la zona.

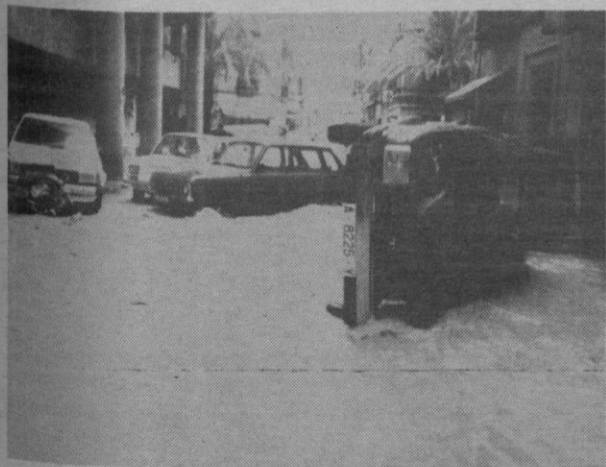

● Próximo Consejo de Ministros para tratar el tema

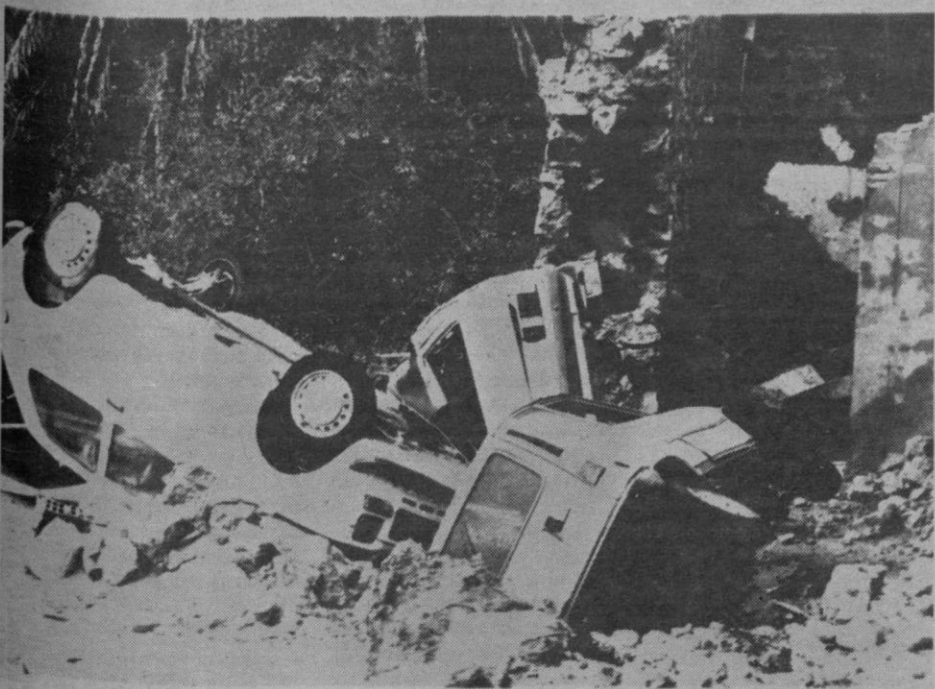

ULTIMAS PLAZAS

CHARTER AVION ESPECIAL

(GRAN DUCADO DE LUXEMBURGO BELGICA Y BRUSELAS)

(GRAN TOUR: LUXEMBURGO - BRUSELAS - BRUJAS - GANTE - LA HAYA - ROTTERDAM - AMBERES - AMSTERDAM)

SALIDA: 25 OCT. A LAS 06,00 H.
REGRESO: 28 OCT. A LAS 08,00 H.

PRECIO:
HOTEL TURISTA DUCHA 14.950 ptas.
HOTEL 1a. SUPERIOR 18.350 ptas.

REGIMEN DE HABITACION Y DESAYUNO ACOMPAÑANTE DE NUESTRA ORGANIZACION

RESERVAS:

VIAJES **KRONOS** S.A.
PALMA DE MALLORCA
C/ Bonaire, 6, entlo.
Tels. 223434 - 223463
225743 - 223746

Vallejo Nájera contra los matrimonios por embarazo



El doctor Juan Antonio Vallejo Nájera, se mostró en contra de los matrimonios que se celebran tras un embarazo, en la conferencia inaugural del curso 1982-83 del Zayas-Club de Madrid.

Vallejo Nájera, dijo que la ruptura de la pareja, con divorcio o sin él, es un fin no deseable y estudios psicológicos recientes han desarrollado una serie de ideas para su prevención y reconciliación.

Según Vallejo Nájera, la probabilidad de divorcio es tres veces superior si una de las partes tiene menos de 19 años, y cinco veces superior si existe embarazo prematrimonial, por ello, es desaconsejable precipitar un enlace por razones religiosas, sociales o de otra índole ante la presencia del embarazo. El consejo prematrimonial, no suele tener eficacia, la ilusión induce a no escuchar consejos.

El 50 por cien de los nuevos matrimonios de divorciados —dijo el doctor Vallejo Nájera— terminan en otro divorcio. Una tercera boda tiene el 80 por 100 de probabilidades de fracaso, porque es muy frecuente

que estos reincidentes busquen una nueva persona, distinta de la anterior, pero con los mismos defectos que les hicieron fracasar. La causa está en que la atracción está basada inconscientemente en necesidades neuróticas.

Agregó que se han ido detectando los índices de riesgo de ciertas personalidades y los signos de alarma en el comportamiento durante el noviazgo. Estudios recientes, además de analizar por que se disuelven unas parejas, se han centrado en estudiar que es lo que permite a otras permanecer unidas. En la difusión de estos conocimientos y en el fomento de esas cualidades están los pilares de la educación para el matrimonio. Con la escolaridad sólo se da la educación sexual importante, pero con una desventaja: conviene que a los doce años se sepan unas cosas, pero no que las ejerzan ya.

Finalmente, subrayó que la auténtica educación para la convivencia, algún día la que se va vivir dentro del matrimonio, se debe conocer y practicar desde la primera infancia.

La Guardia Real, alertada por la presencia de un convoy militar

● Este regresaba de sus maniobras al acuartelamiento

Las unidades militares pertenecientes a la División Acorazada «Brunete», que hicieron acto de presencia en el Puente de los Franceses y carretera de La Playa, cerca del Palacio de la Zarzuela, procedían de unas maniobras militares y se retiraban a sus acuartelamientos, según ha sabido Efe de fuentes castrenses.

Unidades del Regimiento de Artillería de Campaña número 11 y del Grupo de Artillería autopropulsada XII, de la división acorazada, que hicieron acto de presencia en el Puente de los Franceses, de Madrid, a las 0,30 horas de la noche del 19 al 20, procedían de realizar ejercicios tácticos de tiro sub— calibre en la venta de La Rubia, zona habitual de maniobras de estas unidades, y se dirigían a sus acuartelamientos de El Goloso. Estas prácticas consisten en la utilización de un sistema que reduce el calibre real del proyectil, con objeto de abaratar costes y mejorar la eficacia de los tiradores.

Las mismas fuentes militares han informado a Efe que no hubo, por tanto, ninguna anomalía en el recorrido de estas unidades, que es habitual para ellas y que no se registró durante el paso por aquella zona ningún tipo de anomalía.

Añadieron, por último, que «lo que sí podemos manifestar es la certeza absoluta de que el capitán general de Madrid no realizó actividad esa noche, fuera del horario que habitualmente desarrolla».

HUBO ALARMA PARCIAL

«Hasta que se comprobaron los rumores, se decretó una alarma parcial en la Guardia Real» manifestó un portavoz de La Zarzuela a preguntas de Efe sobre el incidente del pasado martes.

«La Guardia Real «continuó diciendo a Efe el mismo portavoz —es una unidad armada que tiene como cometido esencial proporcionar el servicio de Guardia Militar a Sus Majestades los Reyes y a los miembros de la Familia Real.

En cumplimiento de esta misión y para conseguir un perfecto estado de instrucción y mantener la moral de las tropas, sus diferentes unidades efectúan ejercicios que a veces tienen lugar fuera de la primera Región Militar y en otras ocasiones se verifican en los lugares propios de su misión específica, como son las residencias reales.

Estos ejercicios —añadieron a preguntas a Efe— figuran dentro del plan general de instrucción y se realizan con las periodicidades previstas o en los casos en que las circunstancias lo aconsejen.

El pasado martes, tuvo conocimiento el mando de la Guardia Real de determinadas rumores y alarmas, que aún siendo de carácter anónimo, se estimó oportuno considerar y prevenir.

Estos hechos coincidieron con el desplazamiento de una pequeña unidad de la Región que regresaban de unos ejercicios normales a altas horas de la noche como suele estar dispuesta para evitar que se produzcan entorpecimientos de tráfico. Hasta que se comprobó la falsedad de los rumores y se aclaró la identidad, los itinerarios y

los destinos de las unidades en tránsito, se ordenó una alerta limitada que produjo cierto movimiento de fuerzas de la Guardia Real que pudo inquietar a quienes no conocían su verdadero significado.

En ningún caso —concluyó diciendo a Efe— son lógicas algunas de las interpretaciones que se dan a esta medida, pues no puede olvidarse que la Guardia Real forma parte de las Fuerzas Armadas españolas, con las que mantiene en todo momento unas cordiales realaciones de compañerismo y colaboración».

EL CAPITAN GENERAL NO ESTABA EN LA ZARZUELA

«No es cierto y carece de fundamento que el capitán general de la Primera Región Militar estuviese en el palacio de la Zarzuela en la noche del 19 al 20», dice en una nota el Crisde, sobre el desmentido incidente militar.

La nota del centro de relaciones informativas y sociales de la defensa dice, textualmente:

«En relación con la noticia publicada hoy por un diario de Madrid sobre alerta máxima de la Guardia Real en la noche del 19 al 20 del presente mes, se puntualiza lo siguiente:

—No es cierto y carece de fundamento que el capitán general de la Primera Región Militar estuviese en el palacio de la Zarzuela a ninguna hora de esa noche.

—A las 0'30 horas del día 20 regresaban a sus acuartelamientos, procedentes de la «Venta de La Rubia», de efectuar ejercicios de tiro con subcalibre,

el personal y material de las unidades que se indican:

Regimiento de Artillería de campaña 11. 35 personas, dos land rover, un camión III-Tm y nueve transportes orugas acorazados.

Grupo de Artillería autopropulsada XII. 12 personas, dos land rover y 4 transportes orugas acorazados.

—El itinerario fue el habitual de regreso a sus acuartelamientos y el movimiento se hizo, como de costumbre, en horas nocturnas para no entorpecer el tránsito.

—Las Capitanías Generales tienen siempre conocimiento previo de estos movimientos».

ALERTA HASTA DESPUES DE LAS ELECCIONES

La Guardia Real que custodia el Palacio de la Zarzuela se mantendrá, probablemente, en situación de alerta hasta después de las elecciones generales.

Las mismas fuentes señalaron que, desde el principio de semana, todos los servicios de seguridad del palacio fueron reforzados ante la inminente celebración de las elecciones generales, medida que se suele adoptar siempre que se van a producir acontecimientos importantes en el país.

Dichas fuentes precisaron que este refuerzo de los servicios hay que situarlo en el contexto de las medidas de seguridad adoptadas en todo el país, con motivo de la celebración de las elecciones, para impedir cualquier acción, sea del signo que sea, que trate de obstaculizar el desarrollo normal de los comicios.

Atentado contra un músico militar en Bilbao

El teniente de la banda de música del Regimiento Garrellano, César Uceda Vera, de 48 años, ha resultado herido grave en un atentado perpetrado ayer mañana por dos individuos en la calle Huertas de la Villa, en el casco viejo de Bilbao.

El teniente fue alcanzado por cinco disparos, y según han informado en el hospital civil de Basurto, en cuyo departamento de observación se encuentra internado, su estado ha sido calificado de grave. Tiene cuatro impactos en el pecho y uno en un brazo.

El atentado fue cometido por dos individuos en presencia de la esposa y una hija del militar. En el lugar, las fuerzas de seguridad encontraron seis casquillos de bala, del calibre 9 mm. «parabellum, munición utilizada habitualmente por ETA.

César Uceda Vera, natural de Andújar (Jaén), con domicilio en el barrio Guechotarra de Algorta, se despedía de su mujer y de su hija cuando se cometió el atentado. Se dirigía a su trabajo en los acuertela-

mientos de Munguia, donde ha sido trasladado recientemente el Regimiento de Garrellano.

Los autores del atentado, nada más disparar, se dieron a la fuga en dirección desconocida.

PARTE MEDICO

A primeras horas de la tarde continuaba en grave estado César Uceda Vera, quien fue tiroteado en Bilbao sobre las siete y cuarto de esta mañana.

El herido está ingresado

en el departamento de reanimación central, del Hospital Civil de Bilbao, donde ha sido facilitado el siguiente parte médico:

«Ingresa por heridas de arma de fuego en «shock» hipovolemico, presentando las siguientes lesiones:

Hemiparésia izquierda, cuatro orificios por trayecto de proyectil en brazo derecho, con fractura conminuta de humero derecho, hemitorax derecho y en menor cantidad izquierdo. Neumotorax pequeño izquierdo.



total cobertura



RADIO POPULAR DE MALLORCA ●
RADIO POPULAR DE MENORCA ●
RADIO POPULAR DE IBIZA ●
RADIO POPULAR BALEARES
TARIFAS PARA CONTRATACION DE PUBLICIDAD

Sri Lanka (Ceilán)

Victoria electoral del presidente Jayewardene

Los primeros resultados extraoficiales de las elecciones celebradas en Sri Lanka (Ceilán) confirman la elección por amplia mayoría del presidente Jayewardene.

Según informaciones procedentes de Colombo, la capital, recogidas por la agencia de noticias india PTI, el actual presidente Junius Richard Jayewardene, de 76 años, ha ganado en 21 de los 22 distritos electorales del país, convirtiéndose en el primer presidente electo de Sri Lanka.

El Gobierno ha implantado el estado de emergencia en todo el país, y más de 3.000 policías y soldados patrullan el campo y las ciudades para evitar posibles incidentes, como los que se registraron en Sri Lanka en las elecciones parlamentarias de 1977.

De acuerdo con los resultados de los comicios, los ocho millones de electores han confirmado mayoritariamente a Jayewardene y apoyado su política pro-occidental y su economía de mercado libre.

Su principal oponente, Hector Kobbekaduwa, antiguo ministro de Agricultura, líder del partido de la libertad, apoyado por la izquierda, pretendía volver al anterior régimen socialista y al sistema de democracia parlamentaria que regía en Sri Lanka.

Después de la victoria electoral de su Partido Unidad Nacional, en 1977 Jayewardene modificó la constitución y creó un sistema presidencialista de tipo norteamericano con un presidente ejecutivo de amplios poderes.

Propuesta de Francia

Tribunal europeo antiterrorista

El ministro francés de Justicia, Robert Badinter, propondrá el próximo lunes en Luxemburgo a sus homólogos de la «CEE» la creación de un tribunal europeo que juzgue a responsables de actos terroristas.

Esta revelación la hace en sus páginas de la edición del diario francés «Le Monde», señala que se recurriría a este tribunal en los casos en los que los actos terroristas superen las competencias jurisdiccionales nacionales y cuando un Estado niegue la extradición de un extranjero reclamado por un «tercer país».

Según el citado periódico, Badinter propondrá también la puesta en marcha de una «convención» de extradición entre los «diez», que respetaría el principio de derecho de asilo, al cual el Gobierno francés no quiere renunciar.

La iniciativa gala se producirá, según afirma «Le Monde», a raíz de las peticiones de extradición solicitadas sobre los terroristas italianos Oreste Scalzone y Ana Gracia Barbierato.

Esta propuesta de creación de un tribunal europeo «antiterrorista» fue muy vagamente adelantada por el presidente francés, Francois Mitterrand, cuando, el pasado verano, tras la ola terrorista que sacudió en agosto la capital francesa, declaró que su Gobierno era favorable a la creación de un tribunal europeo encargado de juzgar a autores de atentados.

Breve

● La búsqueda de un matrimonio, por intento de extorsión contra la compañía fabricante de las cápsulas «Tylenol», prosigue en Estados Unidos, aunque aumentan las dudas de que esté relacionado con los envenenamientos del analgésico con cianuro que provocaron la muerte de siete personas.

● La asociación de «madre de la plaza de Mayo» ha solicitado de la Iglesia el castigo de excomunión para «los responsables de los secuestros, torturas y asesinatos» perpetrados en la Argentina.

● La Unión Soviética ha finalizado el tendido del gasoducto Siberia-Europa Occidental a través del río Volga, anunció ayer en primera página y con titulares destacados el diario «Pravda». Según el órgano del Partido Comunista Soviético, el cruce del Volga, —el mayor obstáculo natural para el gasoducto— ha sido concluido antes del plazo previsto.

Entrevista Schultz-Shamir

Israel pone trabas para retirarse del Líbano

La entrevista entre el secretario norteamericano de Estado, George Shultz, y el ministro israelí de Asuntos Exteriores, Yitzhak Shamir, no ha propiciado ningún proceso hacia un acuerdo para la retirada de todas las tropas extranjeras del Líbano.

«No estamos más próximos a un acuerdo ahora que antes», dijo al término del encuentro un alto funcionario del departamento de Estado.

Shamir, que se había reunido varias veces la semana pasada con Schultz, señaló que los dos, en esta

nueva conversación, hablaron de «nuestros problemas comunes».

La discusión sobre el Líbano fue «la continuación del proceso de consultas (entre los dos países) en un mismo espíritu de amistad y confianza», declaró el ministro israelí, que regresó a Washington, procedente de Costa Rica, y que debía volver a Israel.

Shamir, que no se mostró muy locuaz con la prensa al término de la reunión, se negó a dar una fecha para la retirada de las tropas israelíes, sirias y palestinas del Líbano.

Gemayel pide más tropas a Italia

El presidente de el Líbano, Amin Gemayel, pidió ayer en Italia el refuerzo de las tropas internacionales de paz en su país para asegurar el territorio tras el retiro total de las fuerzas extranjeras de ocupación.

Gemayel, que llegó ayer a Roma para una visita de dos días, se entrevistó con el presidente Sandro Pertini, con quien almorzó tras una audiencia oficial y una conversación privada con el Papa Juan Pablo II, en el Vaticano.

El presidente libanés agradeció a Pertini la ayuda italiana a la población de su país y la participación de tropas nacionales en la fuerza internacional

de paz que trata de asegurar el desarrollo pacífico de la crisis de Oriente Medio.

A pesar de que la visita se considera «de trabajo» y no estaban previstos intercambios de condecoraciones, Gemayel, alteró el protocolo y entregó a Pertini la orden del mérito de su país, en consideración a las iniciativas de Italia para favorecer la paz en la región norteafricana.

Por su parte, el ministro libanés de Asuntos Exteriores, Elie Salem, que acompaña al presidente, se entrevistó con su colega italiano Emilio Colombo, a quien reiteró la necesidad de ampliar la fuerza

«No se cuanto tiempo tardaremos en resolver el problema, pero creo que lo resolveremos», agregó.

El plan de paz del presidente Reagan para el Oriente Medio, que no puede progresar sin una solución previa del problema del Líbano y al que se opone Israel, prácticamente no fue abordado en la entrevista Schultz-Shamir. En cambio, será la parte dominante de las conversaciones que inicia la Administración Reagan con la delegación de la Liga Árabe, encabezada por el Rey Hassan de Marruecos.

de paz y su periodo de permanencia en el Líbano.

Colombo afirmó, tras la entrevista, que la proposición sería estudiada por Italia siempre que Estados Unidos y Francia, los otros dos países que integran la fuerza de paz, se avengan a su consideración.

El ministro libanés añadió a su vez que este refuerzo de las tropas de paz es necesario —tras el retiro de las tropas de Israel y Siria— para asegurar las fronteras contra cualquier acción de carácter terrorista, hasta el momento en que el ejército libanés se encuentre en condiciones de protegerlas.

Londres: el Parlamento investiga a John de Lorean, el «J.R.» de Belfast

El Parlamento británico investigará el escándalo desatado por la detención en Estados Unidos de John de Lorean, acusado de traficar droga por valor de 24 millones de dólares (unos 2.784 millones de pesetas).

De Lorean es el fundador en Belfast (Irlanda del Norte) de la fábrica de automóviles deportivos de lujo que lleva su nombre y que recibió una ayuda de 135 millones de dólares (unos 15.660 millones de pesetas) del Gobierno de Londres.

Al anuncio del cierre de la fábrica, que dejará sin trabajo a dos mil personas, sucedió la noticia de la detención en Los Angeles del magnate de la industria automovilística, en cuya casa se encontraron cien kilogramos de cocaína.

Los miembros de la Cámara de los Comunes exigen una investigación urgente.

La situación podría complicarse hasta límites extremos si se confirmaran las versiones que atribuyen a De Lorean haber comentado que para comprar droga podría emplear dinero del IRA, organización terrorista de Irlanda del Norte.

John de Lorean, de 57 años, es comparado en Londres con «J.R.», el personaje de la serie de televisión «Dallas».

Alto, elegante, de cabellos plateados, De Lorean es conocido por su afición a los automóviles de carrera, a las mujeres hermosas y a las residencias de superlujo.

El magnate de 57 años años, divorciado dos veces, está casado con Cristina Ferrare, una atractiva actriz de la televisión norteamericana, de la que se dice que suele ganar dos mil dólares (unas 232.000 pesetas) diarias como modelo.

El conservador Michael Gillys acusó en los Comunes a los ministros responsables de «un escandaloso descuido» en relación con el subsidio de millones de libras esterlinas aportadas por los contribuyentes británicos.

Su colega laborista Bob Cryer agregó que muchos pagos se hicieron en bancos suizos y compañías panameñas.

En el centro de la polémica se halla el ex-ministro laborista para Irlanda del norte, Roy Mason, quien autorizó en 1978 el apoyo financiero a la empresa de Lorean.

Acero: acuerdo EE. UU. - CEE

El presidente Ronald Reagan anunció ayer que la Comunidad Económica Europea ha aceptado limitar sus exportaciones de acero a los Estados Unidos en los próximos tres años.

Reagan añadió que, a cambio, las empresas siderúrgicas norteamericanas han accedido a retirar las denuncias por «competencia desleal» presentadas contra los exportadores europeos.

Precisó que el acuerdo de autolimitación de exportaciones cubrirá el 90 por ciento del acero que los países de la CEE venden en el mercado norteamericano.

Este pacto es producto de largas y fatigosas negociaciones entre funcionarios de la CEE y del departamento de Comercio norteamericano, y se ha concluido pocas horas antes de vencer el plazo para la aplicación de aranceles aduaneros a los productos siderúrgicos de seis países comunitarios.

Hissen Habre, investido presidente de Chad

Hissen Habre, ex ministro chadiano de Defensa y vencedor en el último episodio de la guerra civil que asola a ese país africano, fue investido ayer como presidente.

La investidura se produjo cuatro meses después de la entrada de Hissen Habre en Yamena, encabezando las «Fuerzas Armadas del Norte» (FAN).

La investidura del nuevo presidente chadiano tuvo lugar ante personalidades políticas y militares de Chad y el cuerpo diplomático.

En las próximas horas, Habre designará a los miembros de su Gobierno y de un nuevo órgano, el Consejo Consultivo Nacional, que estará integrado por representantes de las regiones administrativas del país.

VIAJE CON NOSOTROS

PUENTE TODOS LOS SANTOS ROMA

En vuelo directo DC-8 Aviocon
Visitando
PISA y FLORENCIA
Salida 29 Oct. 9.30 h.
Regreso 1 Nov. 21.30 h.
Estancia en hotel de 4 estrellas PTAS. 28.900.—
DESCUENTOS ESPECIALES PARA GRUPOS DE 6 O MAS PERSONAS

VIAJES IBERIA S.A.
AGENCIA DE VIAJES GRUPO A. IBERIA S.A.
Pº del Buen Retiro, 14. Tel. 22.87.42. Puerto de Madrid.
Avenida 15. Tel. 53.92.45. Puerto de Barajas.
General Cádiz, 35. Tel. 56.29.08. Madrid.
Avenida España, 79. Tel. 80.90.14. Sevilla.

Ulster: el IRA logra el 13 por ciento

La nota más destacada de los primeros resultados de las elecciones para la Asamblea Consultiva de Irlanda del Norte es la buena posición del «Sinn Fein», rama política del «IRA Provisional», organización terrorista que lucha contra la presencia británica en el Ulster.

Con un 30 por ciento de los escaños ya decididos, el «Sinn Fein» consigue tres diputados, uno en Belfast-Oeste, otro en Fermanagh y South Tyrone, y otro en Londonderry.

El partido «Demócrata Unionista», del reverendo Ian Paisley, líder protestante radical, había conseguido seis escaños tras estos primeros resultados.

Otro partido protestante, el «Unionista Oficial», tenía cinco escaños, el «SDLP», católico, otros cinco, el «Partido de la Alianza (mixto)», 2 y un pequeño partido protestante, el «Unionista Popular» tenía un escaño.

El éxito del «Sinn Fein», que en algunas circunscripciones concurre a las elecciones por primera vez en 20 años se consiguió a costa del otro partido católico, el moderado «Social Demócrata y Laborista», que vio descender sus votos.

Con una participación electoral baja, estimada en un 60 por ciento, el «Sinn Fein» obtuvo alrededor del 13 por ciento de los votos, aunque sus candidatos, al igual que los del «SDLP», no tomarán su escaño en la asamblea consultiva.

Ecuador: disturbios durante la huelga general

Tres heridos y alrededor de 150 detenidos se han registrado en las primeras horas de la huelga general de trabajadores del Ecuador, convocada en medio del estado de emergencia nacional.

Dos de los heridos —uno de ellos de bala— se han registrado en la ciudad de Ibarra, a 125 kilómetros al norte de Quito, en medio de violentos disturbios.

Un tercero se ha conocido en Quito, en donde los medios informativos locales reportan la detención de por lo menos una veintena de sindicalistas del sector eléctrico.

La huelga, que en sus inicios fue tensa pero calmada, ha empezado a cobrar visos de violencia, con la participación activa de la población de varias ciudades en los enfrentamientos con la fuerza pública.

Según han informado las emisoras de Ibarra, en esa ciudad la policía se ha visto obligada a hacer disparos al aire para dispersar a los manifestantes.

La huelga, convocada por los 300.000 asociados del «Frente Unitario de Trabajadores» (FUT) quiere obligar al régimen del demócrata cristiano Osvaldo Hurtado a rectificar su política económica.

AVISO LA HERRAMIENTA BALEAR

Comunica a sus amigos y clientes, que debido al incendio ocasionado en su establecimiento, las líneas telefónicas de los n.ºs 460467 y 463410, han sido averiadas, y de forma provisional pueden hacer sus llamadas a través de los n.ºs 460823 y 460477.
DISCULPEN SUS MOLESTIAS

CIB n.º 1 en INFORMATICA

TE OFRECE

CURSO COMPLETO DE INFORMATICA

INTRODUCCION - PROGRAMACION

COMODAMENTE FINANCIADO
(3.500 Ptas./mes) COMPLEMENTADO, SIN VARIACION DE PRECIOS CON:

- INGLES DE APLICACION INFORMATICA
- PROCESO DE TEST PSICOTECNICO
- DESARROLLO DE LA ENTREVISTA DE SELECCION
- INTEGRACION EN LA ESTRUCTURA EMPRESARIAL

INFORMESE SIN COMPROMISO EN:

CIB CENTRO INFORMATICA BALEAR

C/. BONAIRE, 9 ESCALERA A - 1 DCHA.
TELS. 22 59 15 y 22 59 16 - PALMA

El nuevo Nobel de Literatura piensa fundar un periódico en Colombia

García Márquez denuncia la política de EE.UU. en Centroamérica

El nuevo premio Nobel de Literatura, el colombiano Gabriel García Márquez, criticó ayer al Gobierno de los Estados Unidos por su política centroamericana.

«Culpó a los Estados Unidos de estar saboteando las negociaciones de paz que a propuesta de México y Venezuela apenas van a intentarse, para tratar de encontrar una solución negociada», dijo García Márquez a la agencia «Efe».

En unas breves declaraciones, poco después de haberle sido anunciado la concesión del premio Nobel de Literatura, el escritor colombiano ha mostrado su preocupación «por lo que está ocurriendo en Centroamérica, donde las cosas están cada vez más duras».

García Márquez ha mostrado su habitual locuacidad ideológica, al recibir al mediodía de ayer en el Aeropuerto Internacional de México al ministro de Relaciones Exteriores de su país, Rodrigo Caicedo, que hoy asistirá a la ceremonia de condecoración del premio Nobel.



El escritor colombiano recibirá hoy la «orden del Aguila Azteca», que le ha concedido al Gobierno mexicano.

Al comentar el hecho de que dos hispanoamericanos hayan recibido al Premio Nobel en la última semana, el de la paz lo obtuvo el mexicano Alfonso García Robles, García Márquez dijo que eso significa «que cada día

haremos que el mundo se fije más en Iberoamérica».

También «demuestra que en nuestros países no sólo haya violencia sino que también pugnamos por las artes y la paz universal», ha agregado el escritor a la agencia «Efe».

«Me dieron el premio Nobel porque ya les caía gordo. Es que cada año, desde hace

cuatro, era yo candidato», dijo a los informadores con su excelente humor.

«Pero ahora ya no volverá a ocurrir», añadió, al contestar a otra pregunta sobre el destino que dará al dinero que acompaña al premio.

«Los dólares que obtenga serán para una obra de beneficencia muy importante, la mía propia. Ahora podré fundar mi propio periódico en Colombia, sin socios, y yo tendré el control editorial».

García Márquez recordó cómo a las seis de la mañana, le despertó el señor Shore, presidente de la Academia Sueca, para comunicarle que había ganado el Premio Nobel de Literatura de este año.

García Márquez ha confesado que él tenía como candidato al Nobel al autor británico Graham Green, «pero no se me hizo caso».

Un informador le preguntó si con el premio su nombre iba a pasar a la inmortalidad, a lo que ha respondido que «la única inmortalidad en la que creo es en la del canchero».

Se lo merece

Los escritores españoles estiman que es un acierto que la Academia después de haberlo otorgado durante varias ediciones a autores poco conocidos en España y en cualquier caso no consagrados en el mundo, han decidido concederle este año a uno de los «eternos candidatos» al galardón.

JORGE GUILLÉN

«La concesión del Premio Nobel de Literatura a García Márquez se veía venir. Para mí de todos los escritores americanos en castellano, él, es por ahora el primero», manifestó a «Efe» el poeta vallesolano Jorge Guillén.

«Me alegro muchísimo, de verdad —exclamó—, se lo merecía, yo lo he dicho mil veces».

«Su novela «Cien años de soledad» se ha vendido en todo el mundo hispánico tanto como el Quijote, añadió el autor de «Cántico», representante de la poesía profunda y mística dentro de la generación del 27.

DELIBES

A Miguel Delibes no le sorprendió la noticia. «Hay muchos escritores que se merecen hoy el Nobel como Graham Green, J.L. Borges, Saul Below, Gun-

ter Grass y eso sólo, si hablamos de novelistas —dijo—. Uno de ellos, era desde luego, García Márquez, un hombre que ha aportado a la novela el humor y la imaginación algo que estaba perdiendo, sobre todo en lengua castellana».

ONETTI

El escritor uruguayo Juan Carlos Onetti, residente en España, también premio «Miguel de Cervantes», ha expresado su gran

alegría porque «el premio lo reciba alguien que escribe en castellano, después de tres años consecutivos en los que han dado el premio a desconocidos que nadie ha leído ni nadie leerá». «Se lo merece indiscutiblemente. En relación con los demás candidatos que se han venido barajando, es un premio nobel con mucha justicia», ha concluido.

ERNESTO SABATO

«Me parece bien, me parece acertado el premio», ha comentado el escritor argentino Ernesto Sabato.

«No comparto las ideas políticas de García Márquez, pero es un buen escritor», ha añadido el autor argentino.

Obras principales

- «Cien años de soledad».
- «El otoño del patriarca».
- «Crónica de una muerte anunciada».
- «La mala hora».
- «El coronel no tiene quien le escriba».
- «Los funerales de mamá grande».
- «La hojarasca».
- «Relato de un naufragio».

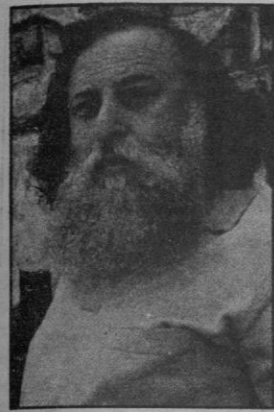

Aguiló: El corazón está en la paleta

«El corazón está en la paleta», dice el pintor Miguel Aguiló a nuestros reporteros, en una amplia entrevista realizada en su casa del Secar de la Real. El es un artista en busca de la autenticidad. (Información en la página 16)



Inversiones del Estado en Baleares

En los últimos cuatro años, el Estado ha invertido en Baleares casi 43 millones de pesetas, según se informó ayer en el Gobierno Civil. Para el turismo, tan sólo dos mil cuatrocientos millones. (Información en la página 17)



Aumentan las dificultades

Los daños que sufre el «canguro» de la Trasmediterránea, embarrancado días atrás, son mucho más elevados de los calculados al principio. Y también más difíciles las operaciones de rescate. El problema es grave. (Información en las páginas centrales)

Matutes, en Inca: «El cambio que necesitamos no es el socialista»

Hoy, jornada electoral de Fraga Iribarne, en Palma

A.M.T.

Fraga Iribarne, líder de Alianza Popular, hará hoy un paseo electoral por la calle de San Miguel de Palma y a petición de un grupo de comerciantes de esa calle, según indicaron ayer fuentes aliancistas, precisando que el gesto se había incluido en el programa, «ya de por sí cargado hasta el punto de que hemos debido suspender algunas de las actividades previstas».

La jornada electoral de Fraga en Palma, que culminará en el mitin de esta tarde en el Palacio de Deportes, incluye también una visita a Mercapalma, recinto que «ha sido empapelado con diez mil carteles electorales de AP —indicaron las citadas fuentes— según nos han venido a solicitar un grupo de empleados».

MITIN EN INCA

Fraga, que visitará también y electoralmente el mercado del Olivar, inaugurará las nuevas sedes de su partido en Lluçmajor, por la mañana, y en Inca, a media tarde. Después del citado mitin, presidirá una cena de afiliados y simpatizantes a celebrar en «Son Termens».

En otro orden de cosas, José Cañellas, segundo candidato aliancista al Congreso, hizo una «defensa apasionada de la part forana», indicaron fuentes aliancistas, en el mitin celebrado el pasado miércoles en Inca. Diría Cañellas: «una part forana que ha sido ignorada, olvidada por completo en el proyecto de Estatuto».

Por su parte el candidato al Senado, Juan

Verger, señaló en el mismo acto «la necesidad de apoyar partidos nacionales que defiendan la idea autonómica, más que apoyar partidos de tipo localista que en un Parlamento nacional hacen más ingobernable el conjunto del Estado».

Por su parte Abel Matutes, primer candidato aliancista al Congreso, se refirió especialmente a la situación económica con especial énfasis «en el déficit presupuestario, balanza comercial, al paro, y a la nebulosa posibilidad de que España llegue a entrar en el MC Europeo».

«Planteó también a los presentes el dilema de tener que optar entre dos formaciones políticas distintas, entre dos modelos de sociedad. El cambio que necesita el país —dijo— no es el cambio que preconizan los socialistas».

(*) Santiago Rodríguez Miranda, ministro de Trabajo y primer candidato de UCD-B al Congreso, recibirá mañana la «medalla de oro» de «Balear de Farmacia, Sociedad Cooperativa Limitada», que está presidida por Jaime Clar.

Se intensifican los enfrentamientos electorales entre AP y UCD

Rodríguez Miranda aceptó participar en el debate

A.M.T.

Santiago Rodríguez Miranda, ministro de Trabajo y primer candidato de UCD-balear al Congreso, decidió a última hora de ayer participar en el debate que sobre programas electorales se celebró a primera hora de la noche, organizado por un diario colega de la mañana.

PRIMEROS DE LISTA

Gregori Mir, que a primera hora de la mañana de ayer había recibido información de su partido en el sentido de que no acudiera a ese debate, «porque aunque la gente no se lo crea, yo voy donde me manda el partido», dijo, horas después recibida la confirmación de su participación, «que la FSB condicionaba la asistencia a los primeros de listas». Al parecer desde UCD se habría buscado la no participación del candidato socialista, en base a la ausencia de garantías que ofrecía el debate, en el sentido de que ayer expusi-

mos, a saber, que se buscaba «un enfrentamiento entre Matutes y el representante socialista, dejando a los de UCD y CDS, la segunda parte del debate», según nos indicaron fuentes centristas.

Y si fuentes socialistas calificaron ayer, de «fuerte presión» la recibida de UCD para declinar esa comparecencia, fuentes del partido de Centro, señalaban que «la presencia del ministro no quiere decir que no pueda darlo por su parte finalizado en cuando así lo considere», dando a entender que de confirmarse las sospechas centristas, Rodríguez Miranda aban-

Según pudimos averiguar, no cuajaron las «discretas» negociaciones con el primer candidato de la FSB-PSOE, Gregori Mir, para que declinara también su participación, si bien fuentes centristas señalaron ayer que la decisión del ministro fue tomada «para que no se pueda decir que no ha comparecido».

donaría el debate.

Por otro lado, y en torno a la campaña, parecen intensificarse los ataques entre UCD y AP. A las críticas de Matutes, dirigidas a Rodríguez Miranda, desde un artículo de opinión en un colega de la mañana, contestaba ayer UCD, señalando en un escrito que «AP en su afán de conseguir el mayor número de votos no guarda reparos ni escatima esfuerzos en dirigirse tanto al sector ultra como al conservador democrático. Los españoles saben —continúa diciendo el escrito— que la implantación de la pena de muerte, la reforma de la Constitución, el recorte de las autonomías... son objetivos perseguidos por esa opción política (por AP)».

En torno a la oferta socialista, señala UCD que «también siembra la duda en el electorado. La nueva imagen que actualmente presenta, el programa moderado que defiende un líder cuyo comportamiento político es el menos radical del partido, distancian mucho a éste de aquel socialismo que conocimos todos en la transición e incluso en las elecciones anteriores».

(*) Alejandro Forcades, candidato de UCD-balear al Congreso por Mallorca, en un encuentro celebrado en Algaida el pasado martes indicó que UCD «después de la salida de algunas personas está integrado por quienes creen de verdad en el mensaje centrista».

El CDS presentó su programa económico

F. R.

El CDS presentó en la noche del miércoles su programa económico titulado «Mallorca ante el año 2000». La forma de presentación fue un debate público en la sala Mozart en la que participaron Josep Meliá, Xisco Quetglas, Ramón Esteve y Joan Fuster.

En sus exposiciones, Meliá y Quetglas hablaron de que el partido que representan defenderán la economía de las islas desde su condición de islas. Para ello tienen desdibujado un proyecto de ley de protección de las economías insulares. Asimismo referente al sector primario se habló del fomento del cooperativismo y la idea de hacer que los dineros ganados con el turismo se inviertan en la agricultura y en el sector industrial.

Reconocieron la mala situación del agro, por lo que es preciso ilusionar a la juventud para que sea capaz de trabajar en productos distintos a los clásicos, pues éstos son antirrentables. Hay que conseguir

que se implante en Mallorca una agricultura y ganadería selectiva y pueda ser aprovechada en consumo interior, para evitar la importación de productos procedentes de la península.

En cuanto al sector industrial se dijo que no puede proteger las empresas que no hayan sabido adaptarse y modernizarse. Por eso se desea ir hacia una industria moderna, como la electrónica, la informática y la química blanca o no contaminante.

Por último, en el sector servicio se habló de la importancia de Mallorca para crear en la isla un centro de inversiones, una bolsa de contratación, que haga regular las inversiones en busca de una rentabilidad. Este podía ser un país viable si llegan a Mallorca nuevas entidades bancarias, nuevas compañías de seguros por la paz social que aquí se respira, terminó diciendo Meliá.

«No queremos una autarquía, sino una modernización de la economía en sus tres sectores: agrícola, industrial y de servicio».

CASA DE CULTURA "SA NOSTRA"

C/. OLEZA, 5
MANACOR

DIA 22 A LAS 20 HORAS
JAUME VIDAL PRESENTARÁ
EL LLIBRE

POETES JOVES DE MANACOR

(VOLUM XII DE LA COL·LECCIÓ DE LA CASA DE CULTURA)

L'ACTE SERÀ PUBLIC



1882

1982

CAJA DE BALEARES
"SA NOSTRA"

Aquí, la noticia

Solidaridad con la Comunidad Valenciana

Ayer a las cinco la solidaridad reunió en torno al alcalde a los portavoces de los grupos políticos del consistorio. Se acordó, en sesión celebrada a partir de las cinco de la tarde dirigir telegramas de condolencia a los familiares de las víctimas y pedir instrucciones al Gobierno central acerca de como canalizar la ayuda y concretar las mayores necesidades.

El Ayuntamiento hace un llamamiento a todos los ciudadanos exhortándoles a que den muestra de su solidaridad para cuyo efecto se han abierto en todas las Cajas de Ahorros —«La Caixa» y «Sa Nostra»— cuentas corrientes del Ayuntamiento de Palma «Pro Damnificados de la comunidad Valenciana». Los ingresos pueden efectuarse en cualquier sucursal. La cuenta ha sido abierta por el Ayuntamiento con la cantidad de 250.000 pesetas.

Triunfa la cocina de Pepín Vives

Pepín Vives, patrón del «Ancora», ha sido uno de los seleccionados, entre profesionales de toda España, para la semana de cocina «El Cava y la gastronomía», celebrada en Madrid estos días. Pepín ha presentado un menú antológico: hojaldré de dátiles de mar; Musola en papillot al hinojo marino; y pechugas de tordo a la sartén con compota de madroños. De postre, un pastel de higos frescos. Los gurmets madrileños todavía no han salido de su asombro ante el alarde de Pepín Vives, que días antes ya había triunfado en la «Semana de las setas», celebrada en Barcelona, siempre con la colaboración de su chef Luis Alvarez.

Beneficios de la Cooperativa Poblense: 1.750 millones

Según un informe publicado en la revista «Fomento de la producción» la Cooperativa Agrícola Poblense obtuvo en 1981 unos ingresos de 1.750 millones, lo que sitúa a la sociedad en el puesto 130 de las empresas de la industria alimenticia de España, «ranking» que encabeza «Nestlé» con sus 3.660 millones de beneficio. La Cooperativa comercializó el año pasado 31.260 toneladas de patata, 3.466 de cebolla, 3.028 de alubias, 792 de sandías y 899 de alcachofas.

«Exposición» de platos locos

Del 30 de octubre al 6 de noviembre se mostrará en Artá una «exposición internacional de platos locos de tres artistas: Bru, de Catalonia, Matti, de Finlandia y Jeroni, de Majórica. Presentará la muestra Juan Sarasate, y está patrocinada por la Caixa. Las personas que deseen visitar tal «exposición» podrán acudir a la plaza del Ayuntamiento de Artá, de 12 a 13 horas los festivos y de 19 a 21 los días laborables. La inauguración será a las 19'45 horas del próximo día 30 de octubre.

Exposición sobre «oficis d'antany»

Hoy, a las siete de la tarde, se inaugurará en la galería «L'Angel Blau» una exposición sobre los «oficis d'antany». La muestra pertenece a Catalina Monserrat y en ella se recoge un amplio muestrario de lo que constituyeron los oficios antiguos, algunos de los cuales todavía perviven.

FRAGA EN MALLORCA HOY A LAS 19'45 H.

EN EL PALACIO MUNICIPAL DE DEPORTES DE PALMA

MITIN ALIANZA POPULAR

CON
MANUEL FRAGA
IRIBARNE



ALIANZA POPULAR



RETRANSMISION EN DIRECTO A PARTIR DE LAS 20'30 H.
Radio Popular de Mallorca F.M. 97'5 Mhz.
Radio Popular de Ibiza O.M. 1224 Kcz.
Radio Popular de Menorca F.M. 90 Mhz.

CENA EN SON TERMS A LAS 22 H.
TICKETS EN ALIANZA POPULAR PLAZA CORT. 5

en coalición electoral con
PARTIDO DEMOCRATA POPULAR PDP

EXPOSICION Y SUBASTA HOY

Sigue esta fabulosa muestra de arte comparada por los expertos con las mejores de Europa

Obras firmadas por

RENOIR

Impresionista francés 1841 - 1919

SOROLLA, MIRO, TAPIES, J. MIR, GRAU SALA, D. REGOYOS, ANGLADA CAMARASSA, FRANCISCO DE MADRAZO, RAIMUNDO DE MADRAZO, AUGUSTE DOMINIQUE, INGRES, LUCAS, MIRET, GUINOVAR, J. VAYREDA, Y 100 ARTISTAS MAS

EN EL

CLUB DE MAR

Y también

Marfiles únicos tallados en China, Joyas antiguas y modernas, Jades, Bronces firmados, Porcelanas de Sevres, Réplicas de muebles de museo, Piezas artísticas de plata ley, Armas de colección, etc.

LA MAYOR EXPOSICION Y SUBASTA DE OBRAS DE ARTE, ANTIGÜEDADES Y OBJETOS DE DECORACION

A BENEFICIO DE



ASNIMO

Asociación pro niños mongólicos de Baleares
Centro Príncipe de Asturias

EXPOSICION ABIERTA DESDE LAS 20 HS.

ORGANIZA

PORTNOY
SUBASTAS, S.A.

GRUPO BANCO EXTERIOR DE ESPAÑA...

13 bancos propios, 3 bancos asociados,
12 oficinas de representación, 2 sociedades financieras
y comerciales, 4 sucursales internacionales,
111 oficinas en el extranjero
y más de 400 oficinas en nuestro país,
trabajan en todo el mundo para crear un mundo sin fronteras.



EN FRANCIA...



EN BRASIL...



EN ALEMANIA...



EN ITALIA...



EN SINGAPUR...

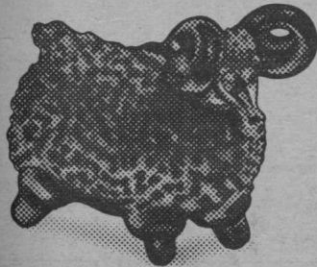

EN URSS...

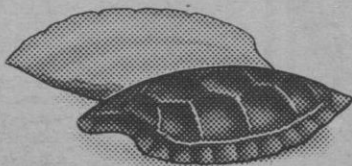

EN ISLAS CAYMAN...

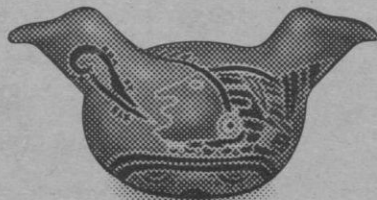

EN URUGUAY...



EN GUNEA ECUATORIAL...



EN SUIZA...



EN HOLANDA...



EN ARGENTINA...



EN MEXICO...



EN CHILE...



EN ECUADOR...



EN PARAGUAY...



EN COLOMBIA...



EN PERU...

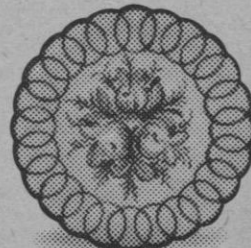

EN PORTUGAL...

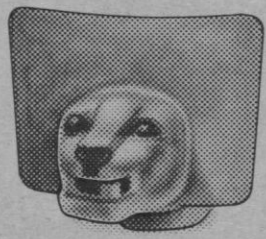

EN BOLIVIA...



EN BAHRAIN...



EN PANAMA...



EN ESTADOS UNIDOS...



EN EGIPTO...



EN GUATEMALA...



EN BELGICA...



EN VENEZUELA...



EN REINO UNIDO...



EN ESPAÑA...



GRUPO BANCO EXTERIOR
El banco sin fronteras

El día 31 a las 16 horas

Todas las campanas saludarán al Papa

Cuando sobrevuele la isla

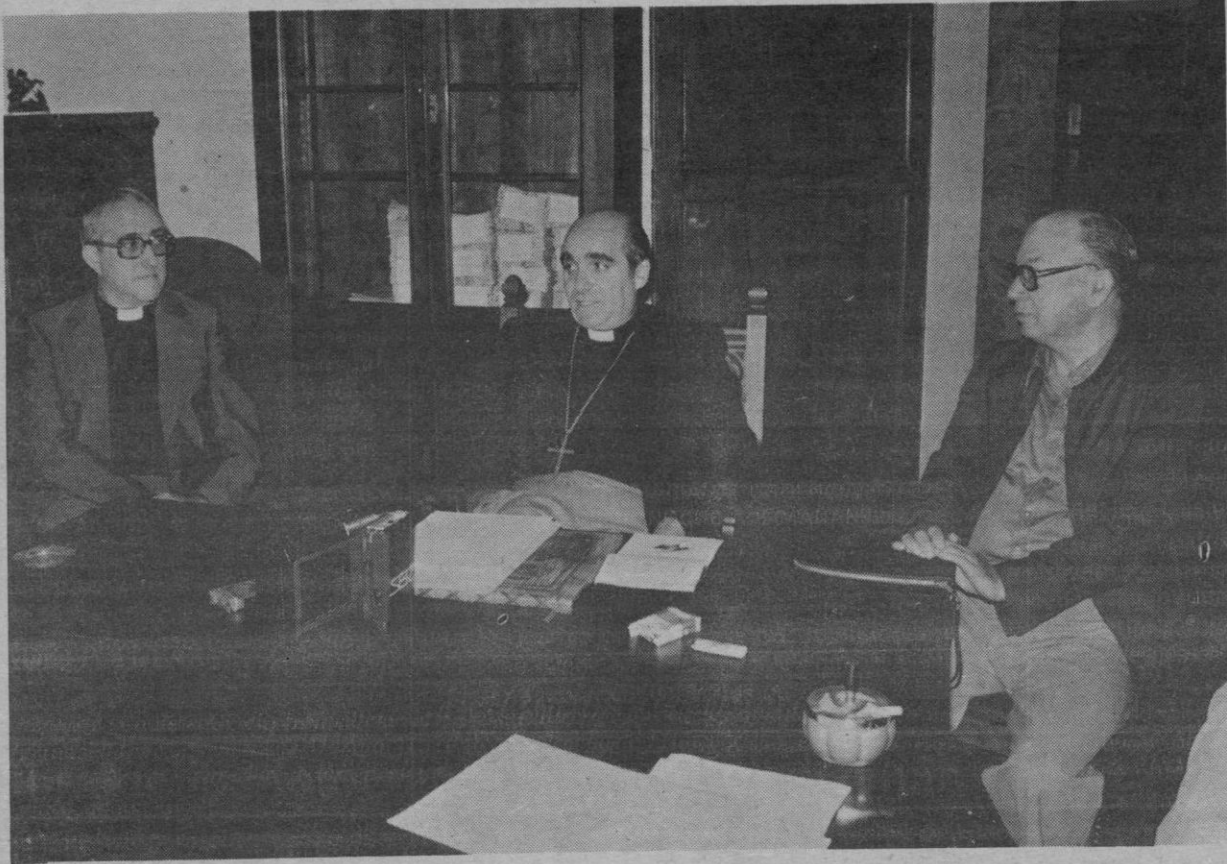

El obispo de Mallorca, Teodoro Ubeda; el vicario episcopal, Guillermo Payeras y el delegado del Obispado para la visita del Papa, Bartolomé March.

Mateo Cladera

A las cuatro de la tarde, del 31 de este mes, todas las campanas de las iglesias de Mallorca saludarán con su repiqueteo al Papa, mientras sobrevolará la isla de Mallorca. Y para informar del viaje el Obispado, convocó a los medios informativos a los que dió cumplida información.

El delegado del Obispado para la visita del Papa a España, manifestó que, la diócesis se ha ido preparando a lo largo de estos dos últimos meses, en espera de la visita de Juan Pablo II. La preparación ha sido única y exclusivamente espiritual. De los actos ya celebrados destacan al acto multitudinario en la Iglesia Catedral, domingos pasados en la que los fieles se reunieron en torno al Obispo para tratar de la visita del Papa. Durante esta misma semana en todas las iglesias de Mallorca se

están realizando actos con la misma finalidad, actos que terminarán con una celebración comunitaria de la penitencia.

Por lo que se refiere a la parte externa de este viaje se han distribuido más de cinco mil carteles con la figura del Papa y se ha preparado un viaje a Valencia. Un viaje que, el propio obispo, dijo era más bien una peregrinación de la diócesis para ver al romano Pontífice. Será un viaje representativo de la Iglesia mallorquina ante el Papa.

Este viaje saldrá, en la noche del día 7 de noviembre, llegando a Valencia a las 8 de la mañana y regresará la misma noche. Al efecto se ha preparado un barco.

En Valencia el Papa recibirá a un grupo de mallorquines de la tercera edad y después asistirán, los restantes participantes a la Misa y ordenación sacerdotal

que celebrará el Papa en la avenida Alameda, donde ordenará a 125 sacerdotes.

En esta concelebración participarán 4.000 sacerdotes. De la isla se han inscrito 54 sacerdotes y se esperan que sean muchos más los que se desplacen a Valencia.

OFRENDA ESPECIAL

Mallorca hará una ofrenda especial al Papa que consistirá en unos ramos de olivo como signo de nuestra tierra y de la paz que deseamos a todo el mundo y a los millones de visitantes que todos los años recibimos.

El obispo dijo que el Papa, en su visita a España, y en los distintos lugares donde se desplazará, lo hace con una finalidad espiritual concreta y con temas específicos. Así, en Valencia, hablará sobre la tercera edad y sobre los abandona-

dos, en otras regiones lo hará sobre otros temas.

En todas las iglesias de Mallorca, el domingo día 7 de noviembre se hará una colecta que tendrá una doble finalidad: primera, contribuir a los gastos del viaje del Papa y, segundo, entregar al Pontífice cierta cantidad de dinero, la que se recoja, para que él lo distribuya entre los más necesitados.

El Estado español costea los gastos de desplazamiento e infraestructura, pero la Iglesia, los cristianos, deben responsabilizarse de los restantes gastos que son muchos.

Así están las cosas, cuando faltan pocos días para que Juan Pablo II sobrevuele el archipiélago balear, mientras las campanas de todas las iglesias saludarán al Papa. Serán las cuatro de la tarde del próximo 31 de octubre.

Foto: Juanet

Anselmo Hoyos, responsable de la comisión agraria del PCE:

«España debe producir sus propios alimentos»

Antes de pronunciar un mítin en La Puebla, Anselmo Hoyos, responsable de la Comisión Agraria del PCE realizó una rueda de prensa en la que afirmó entre otras cosas que es muy importante que España produzca sus propios alimentos, ya que los que más se consumen como el pollo, los huevos, y el cerdo, están en manos de las multinacionales americanas, incluso en los países del Este.

Hoyos se refirió a la propuesta del PCIB sobre el campo, señalando que esta se centra en varios objetivos a largo plazo, como son: una política de ordenación de cultivos, producciones, y precios, a fin de garantizar el autoabastecimiento y priorizando aquellas que no crean dependencias: acceso del campesino a la propiedad de la tierra y al control de los mecanismos de transformación y comercio preferentemente a través del coopera-

tivismo, mejora de las infraestructuras rurales en un plan de diez años vista, lo que crearía 90.000 puestos de trabajo al año, ordenación de los cultivos lo que crearía otros 50.000 puestos de trabajo; potenciación de explotación familiar agraria equiparando sus rentas a las de los demás sectores productivos, participación campesina en los organismos del Estado, FORPPA, SENPA, IRYDA, ICONA, etc. y en la gestión de las Cajas de Ahorros y Rurales; una política de investigación nacional, con protección de las variedades genéticas, agrícolas y ganaderas, autóctonas, y preservación del medio natural; y apoyo a los sindicatos democráticos del campo, preferentemente a CC.OO. y COAG. La mejora de las infraestructuras rurales se debe concretar en un plan de regadíos nuevos hasta un millón de hectáreas, electrificación rural, red de caminos rurales, etc.

Pro damnificados en la catástrofe levantina

Partido entre Mallorca y «Baleares»

Por razones poderosas el partido previsto para esta noche, a las 21 horas, entre el equipo de la directiva del Real Club Deportivo Mallorca y el de diario «Baleares» tiene que ser aplazado.

Varios de los motivos son: las lluvias caídas durante los últimos días que han dejado el rectángulo de juego impracticable, la labor de plantar nuevo césped en el estadio «Luis Sitjar», entre otros argumentos como pueden imaginarse válidos de todo punto.

De cualquier forma hemos de decir para aquellos que querían ver un partido tan singular como éste que no van a quedarse sin poder presenciar dicho encuentro y además con un cariz muy humanitario. Nos explicaremos: dada la importancia de la catástrofe que se ha producido en la región levantina por las lluvias torrenciales habrá una

entrada muy económica —ya se determinará la cuantía— para poder tener acceso al recinto del «Luis Sitjar» cuyo importe total irá íntegramente a los damnificados en esta desastrosa situación que viven las provincias de Valencia, Alicante, Albacete y Murcia.

El partido se jugará el día 10 de noviembre, a las 21 horas y dado que hasta esa fecha restan poco más de dos semanas iremos informando de los detalles.

De momento los capitanes de ambos equipos, Miguel Contestí por el Mallorca y por «Baleares» nuestro director Pablo Lull están preparando concienzudamente a sus respectivos jugadores.

Confirmado: Gabriel Genovart, pese al ataque último de reuma —la edad no perdona ni a los deportistas— saltará al terreno de juego vestido de masajista.

Endevant per un projecte de país

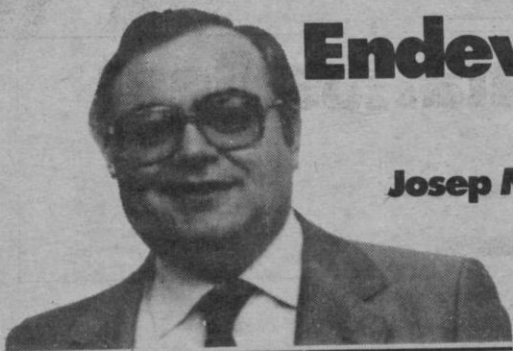

Josep Melià
al
Congrés



Ramon
Esteban Fabra
al Senat

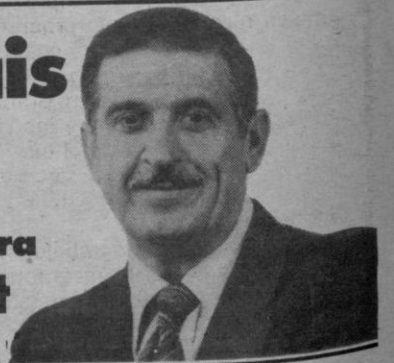

Vía Alemania, 11 - Bajos - Telef. 22 53 35 - 22 53 36 - 22 54 14

A partir del uno de noviembre

«Iberia» dejará de operar con Mahón «Aviaco» realizará los vuelos

Aumenta el tráfico interinsular: 241.567 pasajeros entre abril y septiembre

José M. Mateos

A partir del próximo día uno de noviembre, y en base a los planes contemplados en el «libro blanco» de la aviación española, «Iberia» dejará de realizar las líneas Palma-Mahón y Mahón-Palma, además de los enlaces entre Barcelona y Menorca, comunicaciones que pasan a depender de «Aviaco».

Se iniciará así el proceso por el que «Aviaco», poco a poco, canalizará el tráfico doméstico nacional y regional, quedando las rutas intercontinentales y de larga distancia para «Iberia».

Con el tiempo, también las líneas con Iberia pasarán a depender de «Aviaco», aunque la compañía bandera seguirá realizando aquellas conexiones que sean prolongaciones de rutas internacionales, como el enlace Iberia-Palma-Londres.

Por otra parte, hay que señalar que los transportes aéreos interinsulares han registrado durante los meses comprendidos entre abril y septiembre un alto porcentaje de ocupación.

En palabras de Pedro Varona, delegado de «Iberia», «la oferta ha sido suficientemente amplia, es de-

cir, no ha habido problemas, y los coeficientes de utilización también».

Así, en la línea Palma-Ibiza se ofrecieron, entre «Iberia» y «Aviaco», un total de 107.840 plazas en el período de tiempo mencionado, lo que arroja una media de 18.000 plazas mensuales. Utilizaron estos servicios 74.929 pasajeros, lo que arroja un coeficiente de ocupación del 69 por ciento.

En lo referente a la línea Ibiza-Palma, la oferta, lógicamente, fue la misma, viajando 77.638 personas, lo que supone una media de utilización del 72 por ciento.

En la línea Palma-Mahón, se habilitaron 57.948 plazas (media de 9.650), de las que se ocuparon 46.802, lo que arroja un porcentaje de ocupación del orden del 80 por ciento, índice superior al de la línea Mahón-Palma, en la que, con la misma oferta, se contabilizaron 42.198 pasajeros, con lo que la utilización media fue del 72'8 por ciento.

No se sabe cuál es el tráfico que hay entre las islas de Ibiza y Menorca, aunque se calcula que asciende aproximadamente al diez por ciento del total del

tráfico, interinsular, 241.567 pasajeros.

Principalmente, el trasiego entre las dos islas se debe a desplazamientos de equipos de fútbol y corales, además de excursionistas y extranjeros.

Este alto tráfico aéreo interinsular se realiza en aviones de los tipos «B-727» de «Iberia» y «DC-9» de «Aviaco». Sin embargo, como ya se sabe, para dentro de dos años se establecerá el puente aéreo provincial que competirá a la compañía



«Aviaco». En principio las comunicaciones se llevarán a cabo en aviones «Fokkers», de construcción ex-

tranjera, aunque serán substituidos por los españoles «Aviocar», que reúnen parecidas característi-

cas a los primeros y son, por tanto, los aeroplanos ideales para los enlaces de cortas distancias.

TOMELE LAS MEDIDAS AL RONDA

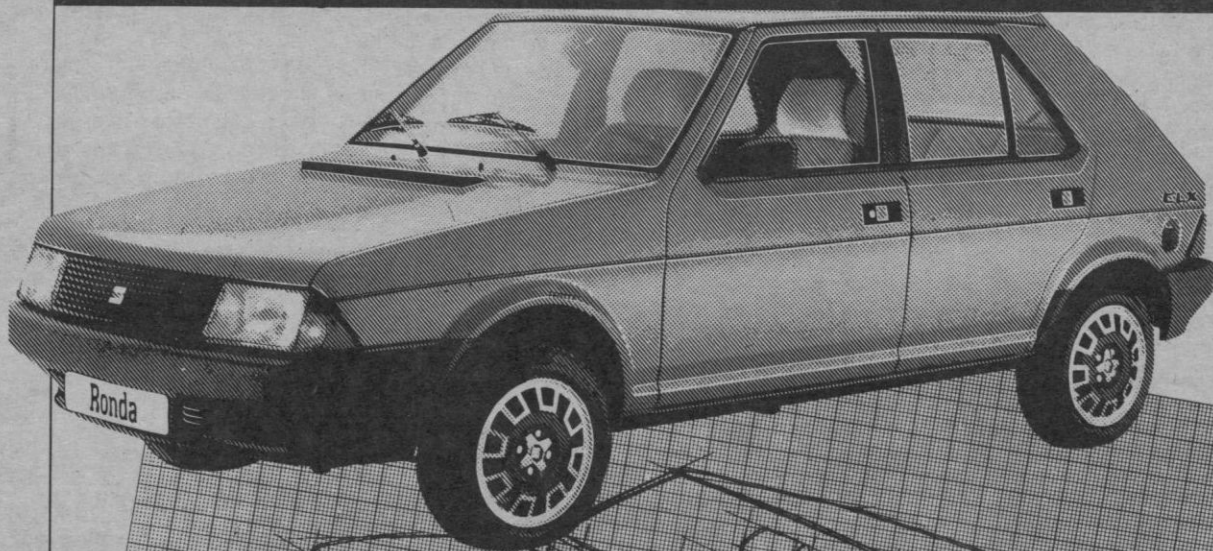

2^a Medida SU CONFORT

SEAT RONDA La Magia del Confort.

El Ronda es el más ancho de su clase. 1.396 mm. interiores. Comprobables.

Desperécese a gusto. Siéntase a sus anchas. Elija el coche con más espacio físico. Ganará en confort.

Un viaje de 1.000 Km. 5 personas a bordo.

En los nuevos Ronda es posible cambiar de postura... estirar las piernas... no sentirse «enlatado».

Y con toda la magia del confort.

Butacas envolventes. Volante de altura regulable. Todo enmoquetado e insonorizado. Total armonía de colores y materiales. Elevalunas y blocaportas eléctricos.

Gama Ronda: 65 CL 1.197 cc/• 75 CLX 1.438 cc/• Crono 1.592 cc/• Diesel 1.714 cc.

Red de Concesionarios Seat en Baleares



Cuidamos de su coche. Cuidamos de usted.

Oscar Peterson, el lunes en el Auditorium

F. R.

El pianista Oscar Peterson estará el lunes en el Auditorium. Será una jornada memorable para los amantes del jazz al escuchar a este profesional del piano, del que se dice que tiene tres manos y que la música que fluye por sus dedos es tan natural que inmediatamente se piensa en otros pianistas que, de intentar, tocar a la velocidad que lo hace Peterson terminarían con nudos en los dedos.

Todo surgió por una enfermedad que sufrió siendo niño. A él le gustaba ser pianista, pero cayó enfermo de tuberculosis y su padre le compró un piano, en lugar de tocar la trompeta. Pasaba horas y horas tocando. El mismo lo ha declarado: «Solía practicar de nueve de la mañana a doce del mediodía. Luego, después de comer seguía de una de la tarde hasta las seis. Cenaba y volvía a practicar desde las siete y media hasta que mi madre me obligaba a dejar el taburete para que la familia pudiera dormir. Y así durante cinco o seis años».

Su mayor éxito fue en el Carnegie Hall. Había salido ya de su Quebec natal, donde había conseguido tal éxito en un concurso que le promocionó dinero para comprar su piano a la temprana edad de 14 años y también tener su propio programa de radio.

En diciembre de 1948, cuando contaba 23 años, dio su recital en el Carnegie Hall. Lo contrata su manager de siempre Norman Granz.

Y así surgieron siempre los contratos por todo el mundo. Y en 1952 firmó el trío Peterson-Ellis-Brown. Después llegaron colaboraciones con la orquesta de Dizzy Gillespie, Stan Getz, Rollins, Stitt y los grandes del jazz.

Tras años y años de trabajo y éxito se ha granjeado los nombres de «el pianista integral» y el de «Mago Peterson». Este es Oscar Peterson, hombre que gusta del jazz y sobre todo hace vibrar con su música al personal que le escuche.

Cort, 1

314 alegaciones contra el Avance del PGOU

Ciudadá

Si es cierto que todo Plan o Avance de Plan necesita contener cifrados determinados compromisos, que no en vano la ciudad ha de poder efectuar un seguimiento de los mismos, ha de poder debatir sus contenidos y ha de poder criticar sus grados de cumplimiento, también es cierto que esa necesidad de «compromiso» y de «mínimos» y la inherente necesidad de asignar cantidades a los diferentes conceptos a realizar están suscitando perplejidades y alegaciones o críticas, de entre las cuales y a título de ejemplo de los que habremos de citar no pocos, puede seleccionarse el resumen que CAEB ha difundido de su escrito al Ayuntamiento.

Nadie podrá decir, en el futuro, que este Avance del PGOU contemple todas las necesidades de Palma.

Según la confederación empresarial es poco realista y lo que es peor, concreto pues su lectura no acaba de desvelar lo que a fin de cuentas será el PGOU ni el genuino futuro urbanístico de Palma.

Recuerdan los empresarios que «quién mucho abarca, poco aprieta» y si bien definen una primera postura ante el Avance, añaden que habrán de esperar a las posturas que el Ayuntamiento vaya suscitando cuando las decisiones se especifiquen.

Juzgan inadmisibles el contraste entre necesidades y recursos calificando al Plan de inviable por no haber reflejado cuantías verdaderas.

Señalan que estimar en 39 millones la inversión municipal en la red viaria Arenal-Costa de Levante es quedarse más acá de lo que sólo en expropiaciones se debe invertir.

De la ronda exterior urbana dicen que la asignación de 18 millones anua-

les durante ocho años es una cifra que, como mínimo, habrá que multiplicar por cinco.

Censuran la desaparición de la Vía Parque en la solución de la Playa de Palma.

Señalan el posible error en las peatonalizaciones que indica el Avance y los itinerarios para «bici» en una ciudad donde no existe la tradición en el uso urbano de ese vehículo.

Si el módulo que el propio estudio considera bueno en materia de vivienda es el de 3,33 habitantes/vivienda ¿cual es la razón de que se cifren las necesidades a partir de 5,22 habitantes/vivienda?

Sostienen los empresarios que el urbanismo no puede limitarse a la corrección de déficits de equipamiento y sostienen que a mayor abundamiento deberían dejarse en suspenso las interdicciones de licencia.

ALEGACIONES ABUNDANTES

En el orden de las alegaciones puntuales presentadas al Avance, es noticia destacar el número en que han sido formuladas. Nada menos que 314 correspondientes a la totalidad de zonas y sectores. Un ametrallamiento del Avance que, como mínimo, deparará ocasión de abundantes análisis de la labor llevada a cabo y que justifica extremar las cautelas precisas en todos los ordenes para evitar la consagración de situaciones y compromisos de acción que no estén concebidos con el realismo y la garantías unitarias, globales, armónicas, de realización.

El PGOU debe revisarse a nivel de seguridad en orden al hecho de su conveniencia y de su realización sin crestas. La reforma urbana debe tener una financiación y unos cromos que respalden su traducción sin desfases.

Acción solidaria «Pro-Levante»

Cáritas Diocesana de Mallorca, ante las inundaciones acaecidas en la provincia levantina ha puesto en marcha una acción solidaria «Pro-Levante» a fin de ayudar a los más necesitados. Se mandará dinero, ropas y todo lo que el pueblo de Mallorca quiera ofrecer para la región afectada.

Los interesados pueden dirigirse a Cáritas Diocesana, calle Seminario, 4, o, a la Caja de Inversión a la C/c nº 681 y que hagan constar para «Acción solidaria Pro-Levante».

Josep Meliá:

«Las barriadas de las clases medias están marginadas por la izquierda»

Josep Meliá en un acto electoral celebrado en Son Sardina afirmó que la izquierda ha olvidado las barriadas: «Se está haciendo política de élite —dijo— las barriadas de las clases medias mallorquinas están siendo marginadas. Hay una queja repetida en toda la periferia de Palma. Vamos a hacer una política de progreso para el pueblo. Las cosas elementales, con soluciones concretas y no con palabrería».

Meliá proseguirá sus visitas a las barriadas de Palma tomando contacto con los ciudadanos para pedirles el voto para CDS.

En el acto de Son Sardina señaló también el candidato del CDS que ningún partido se ha atrevido a implantarse en las barriadas: «Es más cómodo gobernar desde Cort con las gentes de la plaza de Gomila o desde la plaza de Gomila con las gentes de Cort. Hay que atreverse a implantar los partidos donde está el pueblo, y nosotros vamos a hacerlo».

“TODOS GANAREMOS CON FRAGA”



Abel Matutes

PDP en coalición electoral con
PARTIDO DEMOCRATA POPULAR

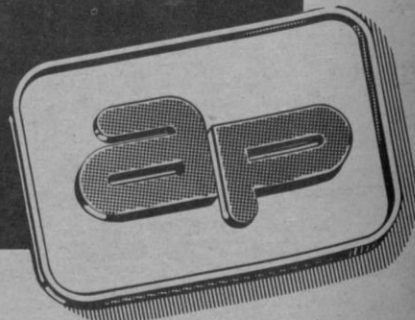

ALIANZA POPULAR

SONY

Las Ventajas en Video

Lo Bueno, o sea Sony, por serlo, por llevar esta Marca, ya representa una garantía. Pero, además, si a una Marca como Sony se le une el hecho de que concede una garantía de 2 años en sus videograbadores, C5, C6, C7, C9 y F1, entonces la

cosa ya está completamente garantizada: lo bueno será doblemente bueno.

Y es lógico que Sony ofrezca esta garantía de 2 años. Solo quien está seguro de su calidad es capaz de garantizarla de verdad. Es tanta la confianza de Sony, en sus productos y en su Asistencia Técnica, que no arriesga nada. Y eso que la garantía cubre todo, todo. Cubre defectos de fabricación, —si por casualidad los hubiere— o de montaje. E incluye mano de obra y reparaciones, así como los materiales que se precisen... Lo dicho, que se cubre todo. Y lo que no incluye es muy obvio: no será a causa de Sony, sino solo suya, como es natural, por eso no cubre las averías propias del mal uso, los errores, desgastes naturales o los accidentes.

Esta garantía va más allá de la simple garantía legal. Es normal.

Se trata de Sony. Que es quien puede hacerla.

Lo bueno si tiene garantía 2 veces bueno.

Exija esta Garantía en Distribuidores Oficiales.
Sólo estos Distribuidores pueden garantizarle la garantía de 2 años.

BALEARES

CASA CABOT (PALMA DE MALLORCA)
CASA MORANTA (PALMA DE MALLORCA)
DISTRIBUCIONES SIDE (PALMA DE MALLORCA)
ELÉCTRICA MATAS (PALMA DE MALLORCA)
ELÉCTRICA RAMBLAS (PALMA DE MALLORCA)
ELÉCTRICA RUBÍ (PALMA DE MALLORCA)
ELÉCTRICA SOCIAS Y ROSELLÓ (PALMA DE MALLORCA)
GALERÍAS PRECIADOS (PALMA DE MALLORCA)
RADIO BORNE (PALMA DE MALLORCA)
GUILLERMO ROSELLÓ (PALMA DE MALLORCA)

SALOM RADIO (PALMA DE MALLORCA)
CARLOS SINTES (PALMA DE MALLORCA)
SONI-2 ARSENIO GÓMEZ (PALMA DE MALLORCA)
J. OLIVER MONTSERRAT LLUCHMAYOR (MALLORCA)
ALMACENES NICOLAU MANACOR (MALLORCA)
AURELIO OLIVES FLORIT ALAYOR (MENORCA)
SELECTRONIC - CIUDADELA (MENORCA)
SUPERSONIC - CIUDADELA (MENORCA)
HIJOS DE J. SINTES - MAHÓN (MENORCA)
Y, establecimientos adheridos a la CADENA DE ELECTRODOMÉSTICOS: A.C.E.

© TAGG

Los Servicios Autorizados Garantizan el Servicio

ALAYOR - AURELIO OLIVES FLORIT
Calvo Sotelo, 73
IBIZA - TECNO
Bes, 2
PALMA DE MALLORCA - LAVISON
BALEAR SCL
Avd. San Fernando, 33-A



SONY BETAMAX

La Garantía más Garantizada

«El corazón está en la paleta»

Miguel Aguiló: pintor en busca de la autenticidad

En su casa del Secar de la Real es un hombre feliz

F. Rubén Avila

«El corazón está en la paleta». Lo dice y desde el fondo de sus ojos claros brota la chispa del ingenio, sin esfuerzo, con esa familiaridad (entiéndase profundidad) de quienes acostumbran a decir verdades sin artificios.

Miguel Aguiló es un gran pintor. Ya se sabe. Pero, piel adentro, es un hombre comprometido con su tiempo, un artista cabal que huye de lo fácil.

—En primer lugar —afirma— pinto para mí, lleno mi espíritu de belleza y luego trato de plasmarla en el lienzo o en la piedra. Su palabra es serena, cálida, con el acento mallorquín de un hombre arraigado en esta tierra y en este ambiente.

—Aquí está mi refugio, aquí vivo, aquí amo y aquí sueño. Huyo de la política, de lo comercial, de lo vulgar...

—¿Cómo un ermitaño?

—No, mi reclusión está en consonancia con un estilo de vida, con una forma de ser. Amo a mi familia, a mi trabajo y en este refugio espiritual, que es mi casa, lo tengo todo.

Y es verdad. La casa, (un remanso de paz, levantada piedra a piedra, año a año, con sudores y sacrificios, que hicieron él y su

mujer), es un todo, vivienda, estudio, lugar de encuentro para los amigos, museo, exposición...

—Estamos muy orgullosos de ella. Quisiéramos que nuestros hijos levantaran sus pisos sobre esta base, que no se fueran lejos de nosotros.

EL PINTOR

Nuestro inolvidable Gafim en uno de sus escritos, decía: «Miguel Aguiló pinta al óleo con apasionada vocación. Le salvan la hu-

mildad con que se enfrenta con el paisaje y la pasión, el coraje con que pone la pasta sobre el lienzo. No se trata de un ingenuista, pero se halla dentro de la línea psicológica de los grandes del género».

—¿Cómo te definirías tú?

—Un post-impresionista, siempre buscando el alma de la temática elegida.

—Tu eliges el tema, o el tema te elige a tí?

—No lo sé, lo que escujo tiene que pasar antes por el estremecimiento del

asombro; tiene que decirme algo, impactarme, por decirlo de alguna manera. La vibración tiene que sacudirme por dentro.

LO ESPIRITUAL

La barba cana, el aspecto patriarcal, de profeta judío, le dan a Miguel Aguiló una imagen espiritual que te impresiona cuando le ves por vez primera. Y también la cruz que lleva sobre el pecho. Y la mirada...

—¿Eres religioso..?

—Sí, claro.

—¿Qué significa Cristo para tí?

—Mucho. Cristo es futuro, presente y pasado. Cristo es modernísimo.

Juanito Coll, con la música de su guitarra apasionada, remata la afirmación y envuelve el aire con los sonidos que sólo él puede arrancar a esa maravillosa madera encordada que tiene entre sus manos.

LA MUSICA

Miguel Aguiló es, también, músico; toca el violín. Y desde hace muchos años.

—Sí, la música ha sido una gran parte de mi vida. Soy un admirador de la autenticidad en la música. No me gustan las ejecuciones virtuosas donde la técnica prevalece sobre el corazón.

—Y dónde prevalece el corazón?

—En la paleta.

LA EXPOSICION

Dice Miguel Aguiló que todos los artistas, los que lo son de verdad, siempre están trabajando en lo suyo.

—Y tu ¿qué haces ahora...?

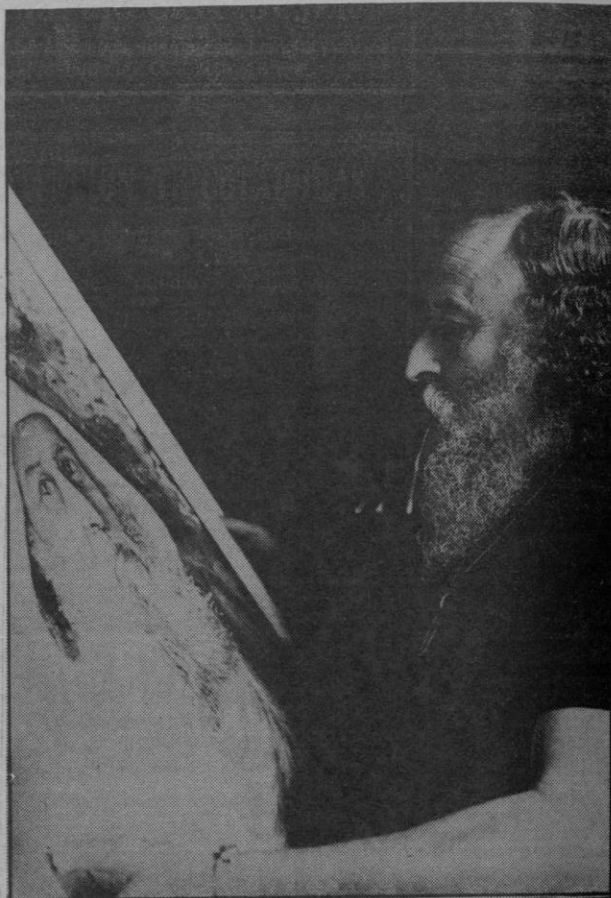

Miguel Aguiló observa atentamente un autorretrato.

—Trabajar. Siempre estoy haciendo una exposición.

—Me gustan Debussy, Ravel, Chopin...

—¿Cuándo fue la última en Mallorca?

—No hace mucho.

—¿Y la próxima?

—Creo que muy probablemente haré una exposición en Madrid. Un hijo mío está haciendo el servicio militar allí y me ha convencido para que haga una exposición. Creo que la haré.

LA CRITICA

—¿Te importa el juicio de la crítica?

—Yo admiro a cualquiera que tenga la bondad de hablar de mi obra.

—¿Aunque sea mal...?

—Aunque sea mal. Eso me hace sentir vivo.

—¿Qué lees actualmente?

—No puedo leer mucho, me falta tiempo, cuando puedo me gusta Quevedo.

—¿Y de los músicos...?

EL FUTURO

Hay tema para llenar un libro. Miguel Aguiló es una persona sabia, un apasionado del diálogo, de la libertad, de las tertulias entre amigos, de las reuniones sanas, abiertas, honradas.

—¿Cómo te gustaría que te recordara la gente, tus amigos...?

—Como un ser humano que ha tenido dignidad, un espíritu sensible, un enamorado de lo auténtico...

Y, de pronto, se detiene, deja la conversación y observa a Juanito Coll que sigue tocando la guitarra.

—Observa, dice, esa luz que da sobre su blanca cabellera. Ahora sí me gustaría coger los pinceles...

Es el artista que lleva adentro, el captador de imágenes, el hombre bueno que le aflora por sobre todas las cosas.



El pintor y su obra, dos ramas de un mismo tronco.



CONSOLIDANDO LA LIBERTAD
VAMOS A PROGRESAR
COMO DEBE SER

CDS
CENTRO
DEMOCRATICO
Y SOCIAL

En los últimos cuatro años

43 mil millones de pesetas invirtió el Estado en Baleares

El capítulo más importante, industria y energía: 22 mil millones

Mateo Cladera

Ayer se reunió en el Gobierno Civil, bajo la presidencia del titular, Manuel Morales, la Comisión Provincial de Gobierno, representada por todos los directores provinciales de los distintos Ministerios.

La finalidad, en palabras del gobernador, era rendir cuentas a los ciudadanos de lo que se había hecho en la provincia por los distintos Ministerios en los últimos cuatro años. Por ello se ofreció un resumen de las principales inversiones realizadas por el Estado y sus Organismos Autónomos en el período 1979-82.

No se trata —continuó Manuel Morales—, de una relación exhaustiva, ya que no comprende la totalidad de las actuaciones llevadas a cabo. Tampoco se incluyen los gastos de funcionamiento, personal de todo tipo, ni algunos tan importantes como las expropiaciones.

LOGROS MÁS IMPORTANTES

Para cada departamento se señalaron los logros más importantes, de entre los cuales destacamos los siguientes: Plena escolarización en EGB y BUP. Atención al patrimonio histórico-artístico. Electrificación rural y nuevas centrales. Saneamiento y tratamiento de aguas residuales. Mejora substancial de la red de Carreteras. Construcción de viviendas. Promoción y apoyo al turismo y atención a la tercera edad e infancia.

El total de las principales inversiones durante el cuatrienio en las distintas delegaciones ha sido de 42.820,8 millones.

EDUCACION Y CIENCIA

La directora provincial, María Paz Villalba, titular de Educación y Ciencia, manifestó, entre otras cosas, que en este cuatrienio se ha conseguido la escolarización prácticamente total de la población escolar corespondiente a EGB, aunque dificultades en la obtención de terrenos obligue en algunos centros al establecimiento de doble turno.

También el alumnado de BUP tiene acogida en su práctica totalidad. Se ha realizado una importante labor de nuevos edificios y se ha prestado una creciente atención a la formación profesional. Se han creado también 34 unidades de educación especial en centros ordinarios.

El total de inversiones ha sido, en resumen: Preescolar: 72,9 millones; EGB: 547,7; BUP: 144,6; Formación Profesional: 152,0 y educación especial: 63,5. Todas estas cifras suponen un total de inversiones de

980,7 millones. Quedan en inversiones pendientes: 760 millones.

CULTURA

Catalina Enseñat titular de la Delegación de Cultura manifestó que entre las inversiones de su Ministerio, destacan por su importancia las destinadas a restauración de monumentos histórico-artísticos y las dedicadas a excavaciones arqueológicas.

Asimismo merecen especial mención la atención al deporte, a la juventud, a la familia y a la tercera edad.

En actividades socio culturales directas se han invertido 29,3 millones; en ayudas a corporaciones y entidades culturales: 3,8; para la juventud: 67,6; Acción cultural: 34,7; deportes: 151,9 y en Bellas artes: 354,8 millones. Todo ello supone un total de 642,1 millones de pesetas.

INDUSTRIA Y ENERGIA

Las realizaciones principales en este ramo —manifestó el director provincial de Industria y Energía, José Fortuny— se realizó a través de organismos autónomos, destacando entre ellos el INI, a través de GESA, ha realizado una considerable inversión en la construcción de centrales térmicas en Mallorca e Ibiza.

Es de destacar la labor del IMPI —Instituto de la Pequeña y Mediana Empresa Industrial—, la labor del IGNE —Instituto Geológico y Minero de España— en la investigación de recursos hidráulicos, y la realización del Programa de electrificación rural. Todo ello ha supuesto un total de 22.464,4 millones.

AGRICULTURA, PESCA Y ALIMENTACION

Mateo Castelló, como director provincial de Agricultura, Pesca y Alimentación, manifestó que, de las realizaciones de su Departamento merecen destacarse la labor del ICONA en la formación del catálogo de

espacios naturales de interés ecológico y su eficaz lucha contra los incendios forestales consiguiendo una importante reducción del número de hectáreas quemadas.

Los trabajos realizados por el IRYDA para el aprovechamiento para el riego de aguas residuales previa-

Se ha iniciado una importante labor en defensa del medio ambiente, especialmente en el tratamiento de los residuos sólidos y lucha contra la contaminación marina.

El total de inversiones supone la cifra de 7.028,6 millones.

las instalaciones de los mismos.

Es de destacar la iniciación de obras de Consultorios y centros de Salud en diferentes barriadas en Palma, mediante convenios con el Ayuntamiento.

En total se han invertido: 1.965,9 millones de pesetas.

Autónomos: Mercasa, Iresco e Instituto Nacional de Estadística. Pero no puede olvidarse la importancia de la labor de este Departamento por la labor de estudios, investigaciones, estadística y orientación del comercio, actividades que no se reflejan en este estudio de inversiones.



El gobernador civil de la provincia, Manuel Morales y sus más allegados colaboradores los directores provinciales de los distintos ministerios, reunidos en el Gobierno Civil

mente depuradas La subvención al gasóleo agrícola y las acciones de compra y regulación del mercado agrícola a través de SENPA. Todo ello ha supuesto un total de 1.806,0 millones de pesetas.

TRANSPORTES, TURISMO Y COMUNICACIONES

Matías Mut, director provincial de Transportes, Turismo y Comunicaciones destacó de su departamen-

TRABAJO Y SEGURIDAD SOCIAL

Eduardo Saavedra, director provincial de Trabajo y Seguridad Social, manifestó que su Ministerio se había preocupado muy especialmente por la atención a la tercera edad que ha sido nota dominante. Fruto de la misma han sido las importantes inversiones realizadas por el Instituto de Servicios Sociales en la construcción, equipamientos y subvenciones a hogares y residencias de pensionistas.

Asimismo es de destacar la creciente dedicación en la construcción, equipamientos y subvenciones a hogares y residencias de pensionistas.

Asimismo es de destacar la creciente dedicación en la construcción de guarderías infantiles en diferentes localidades de la provincia. En total de lo invertido supera los 2.884,8 millones.

Francisco Arana, titular de Economía y Comercio en Baleares dijo que las inversiones de este Ministerio se realizan básicamente a través de sus Organismos

Por su importancia destaca la participación de MERCASA en la construcción del nuevo matadero de Palma.

El total de inversiones llega a los 431,0 millones.

EXPEDIENTES

EN TRAMITACION

Muchos son los expedientes en trámite correspondiente a obras a iniciar o culminar en el año próximo. Entre otras se destacaron:

Construcción de nuevos centros escolares para evitar dobles turnos y reducir el número de alumnos por aula.

Planes de regadío para Palma, Menorca, Campos, La Marineta e Ibiza, con aprovechamiento de aguas residuales.

Terminación de las carreteras que forman la Red Arterial de Palma.

Instalaciones hospitalarias y sanitarias. Potabilización de agua para Ibiza y Formentera.

Nuevo Puerto industrial y comercial en La Caleta (Ibiza) y el Plan integral del tratante del Comercio.

Foto: Juanet

Turismo sólo recibió dos mil cuatrocientos

OBRAS PUBLICAS

Y URBANISMO

Dentro de la actuación de este Ministerio de Obras Públicas y Urbanismo, manifestó Miguel A. Llauger, destaca el gran crecimiento de las inversiones en carreteras y en viviendas de protección oficial construidas directamente por el Estado.

Se han realizado obras importantes en los puertos más importantes de cada isla, especialmente en Mahón e Ibiza.

En obras hidráulicas se lleva a cabo una importante labor de auxilio a los municipios y en la labor de tratamiento adecuado de las aguas residuales.

la labor realizada en los Aeropuertos de las tres islas principales, la gran inversión realizada por la Compañía Telefónica de España y las cantidades destinadas por la Secretaría del Estado de Turismo a créditos turísticos.

En FEVE se han invertido: 763,4 millones; en Aeropuertos: 1.124,0 y en Turismo: 2.240,9 millones.

SANIDAD Y CONSUMO

Las inversiones del Ministerio de Sanidad y Consumo con referencia a las Islas Baleares, dijo Pedro Ventayol, se han destinado prioritariamente a obras en los centros sanitarios de la Seguridad Social, con especial atención a las islas menores, y a la mejora de

En homenaje a Chopin

Presentado el «I Concurso Internacional de Piano»

Pedro Deyá

Bajo la presidencia de José Luis Conrado de Villalonga, Conseller de Cultura, tuvo lugar ayer, una rueda de prensa, para dar cuenta a los informadores, y a través de la prensa, a los aficionados a la música en general y a la de Chopin en particular, de la celebración del I Concurso Internacional de Piano Federico Chopin.

Acompañaban en la presidencia al Conseller, Bernardo Juliá director del Conservatorio, y Eduardo Vellibre, director general de la citada consellería.

El conseller y Bernardo Juliá explicaron a los presentes los principales pormenores del concurso cuya organización, estuvo a cargo de una comisión especial de la que formaron parte Jaime Rotger, secretario general técnico de la Consellería y últimamente, por el citado director general, que sustituyó al secretario, Bernardo Juliá, director del

Conservatorio y por el Consejo Rector del citado Centro, Francisco Capllonch y el que suscribe, crítico musical de este periódico.

EXTRACTO DE LAS BASES

Las fechas del concurso serán las comprendidas entre los días 25 y 29 del corriente mes.

Los premios serán los siguientes: Primero de un millón de pesetas e interpretación del «Concierto para piano y orquesta en Fa menor», de Chopin, con la Orquesta Ciudad de Palma y recitales en Menorca e Ibiza.

Segundo, de quinientas mil pesetas y diploma y tercero, de doscientas cincuenta mil pesetas y diploma. Los premios serán indivisibles.

Habrà, primero una prueba eliminatoria, a puerta cerrada. Los concursantes que la superen, realizarán una prueba selectiva de la cual saldrán tres finalistas, que competirán para tratar de alcanzar los premios citados.

En todas las pruebas, habrá obras obligadas y de libre elección. Las obras, se seleccionaron por la Comisión Organizadora, de tal manera, que a través de su

interpretación los concursantes pudieran demostrar cumplidamente su conocimiento general de la obra íntegra de Chopin.

EL JURADO

Presidirá el jurado el eminente pianista Leopoldo Querol, el cual, además es académico de número de la Real Academia de Bellas Artes de San Fernando; André F. Marescotti, presidente de la Federación Internacional de Concursos de Música; Víctor Weimbaum, director de los Concursos Internacionales de Piano Frederic Chopin, de Varsovia; Valentina Kameniková y Eva Osinska, Pianistas internacionales; Ventislav Yankoff, catedrático de piano del Conservatorio Superior de Música de París y Jaime Mas Porcel, compositor y pianista. Bernardo Juliá, actuará como

secretario, con voz, pero sin voto.

LOS CONCURSANTES

Se han inscrito veintisiete concursantes: cinco, españoles; cuatro, alemanes, cuatro polacos; 2 japoneses, dos norteamericanos; dos franceses; dos, ingleses; y uno, de cada una de las naciones siguientes: Méjico, Turquía, Austria, Irlanda, Chile y Canadá.

Se supone que, después de la prueba eliminatoria, se podrán seleccionar, como máximo, doce de ellos.

Las pruebas selectivas se celebrarán, con libre entrada, en el Teatro Principal, desde el 26 al 28 del corriente, a las 21,30 en el Principal. Y la final se celebrará el 29.

Es obvio que el citado concurso ha creado un impacto verdaderamente universal, que queda perfecta-

mente avalado por la aceptación de la presidencia de honor por parte de la Reina D^a Sofía. Se harán gestiones para que nuestra soberana, asista a la sesión final para proceder, personalmente al reparto de premios.

Por otra parte, son muchos los concursantes que, junto con sus instancias de petición de inscripción, han elogiado cumplidamente la organización de nuestro concurso, que viene a llenar un hueco, en relación con la vida de Chopin, en la cual hubo un hito importante cuando vino a Mallorca y en ella compuso una serie de sus obras más importantes.

Varsovia y París, ciudades importantes en la vida de Chopin, organizan cada año concursos de piano dedicados al gran artista polaco. Faltaba Mallorca, la cual, a nuestro juicio se incorpora a los aludidos concursos con todos los honores.

Esperamos que esta noticia, trascendental por sí misma, constituirá un motivo de júbilo entre la afición musical de Mallorca, lo cual debe traducirse en la presencia masiva de aficionados en todas las pruebas del Concurso.

Ayuntamiento de Palma

Objetos hallados

D.N.I.	35
Pasaportes	9
Permisos de circulación	1
Permisos de conducir	10
Documentos varios	14
Pase del Club D. Mallorca	1
Efectos bancarios	8
Carteras y monederos	59
Bolsos y bolsas	13
Cestas	1
Gafas graduadas	11
Gafas de sol	5
Cámaras fotográficas	1
Llaveros con llaves	12
Pulseras	1
Cadenitas	1
Objetos varios	3
Relojes de pulsera	4
Prendas de vestir	9
Coches turismo	4
Motos y ciclomotores	7

¡ORNELLA MUTI LE DEJARA «SIN ALIENTO»!



...SI NO ESTA SEGURO DE LA IDENTIDAD SEXUAL DE LA QUE VA A SER SU MUJER ¡NO SE CASE!



ninguno es perfecto

ORNELLA MUTI RENATO POZZETTO

«MAYORES 16 AÑOS»

SE CASO CON UNA MUJER QUE ERA PADRE DE UN NIÑO!! UN LIO FENOMENAL QUE PUDO ACABAR EN TRAGEDIA

HOY ESTRENO

SALA AUGUSTA

COMPLEMENTO ...O UNA MALDICION DEL INFIERNO

LA MARCA DE LA MARIPOSA con ORSON WELLES

¡LA PELICULA QUE TODA MALLORCA COMENTA!

2.ª SEMANA EN... AUGUSTA 2



MODERNIZANDO LA ECONOMIA
VAMOS A PROGRESAR
COMO DEBE SER

CDS
 CENTRO DEMOCRATICO Y SOCIAL

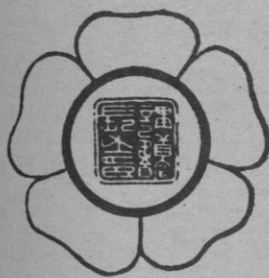

Triunfo de Manuel Kovacs

Ayer por la noche, en el club de judo Dojo Kodokan, tuvo lugar una rueda informativa, para dar cuenta del éxito obtenido en los recientes campeonatos de España, del judoka mallorquín Francisco Manuel Kovacs.



Son Amar y la Copa de Europa

Después de los éxitos alcanzados por el equipo mallorquín Son Amar, en la liga nacional de voleibol, se dispone a afrontar la campaña en la Copa de Europa. De todo ello se habla en estas páginas deportivas.



El Barça es un volcán

El presidente del F.C. Barcelona, José Luis Núñez, siempre de actualidad, comentando el momento actual de su primer equipo, afirma rotundamente: «El Barça es un volcán. No podemos ganarlo todo. De Lattek se han escrito barbaridades».

Lo que no se ha dicho del Poblense-Mallorca

JORGE MOISES

El «derby» disputado el miércoles en Sa Pobla tuvo muchas anécdotas. Notas que apuntamos en nuestro bloc. Algunas de ellas son de interés. Lean, lean...

● Julián Mir —hombre de peso en la directiva poblense—, frotándose las manos, le manifestaba a su presidente, José Alorda: «Buena taquilla Pepe, haremos unos dos millones».

Nos consta que hicieron más, como medio «kilo», o sea dos millones quinientas mil pesetas de taquilla. Buena tajada.

● Claro que había otros directivos que, en el descanso, se quejaban diciendo: «Lástima del tiempo: si llega a hacer una noche apacible, sin viento, hubiésemos desbordado el campo».

Y yo pregunto: ¿Estarían pensando estos directivos en la triste catástrofe de Valencia, por aquello de los desbordamientos?

Señores, recuerden que la avaricia rompe el saco.

● Miguel Contestí Cardell, léase presidente del Mallorca, mostraba gesto de circunstancias. Le preguntamos el motivo y res-

pondió de inmediato, sin pensárselo dos veces: «Es que el viento frío que hace es insoportable».

Tranquilizamos a los mallorquinistas: Contestí no se heló.

● A Tirapu le tendremos que llamar Mariano N'Kono. ¿Razón? Jugó ante el poblense con pantalón de chandal como el portero del Español. Igual que su presidente, el meta, tenía también frío.

● En el palco presidencial del polideportivo de Sa Pobla un personaje de excepción: César Rodríguez, el ótrora entrenador del Mallorca que acudió al partido según él «para ver el encuentro en calidad de ojeador del Barcelona».

—¿Interés por algún jugador en especial? (Le preguntamos al técnico de «Ca'n Barça».)

—No, en absoluto. Ya digo que es un partido interesante, pero de ahí no pasa la cosa.

Suponemos que César poco pudo apuntar en su cuaderno de notas y menos aún por lo que respecta a los méritos (?) del Mallorca.

● Una de jugadores: sobresalientes para Tomás, Tolo Ferrer y Pons. Esto por lo que respecta al bando azulgrana. Los palmesanos en realidad deben conformarse con un aprobado justito, justito y no a todos. Ya saben...

● Hablemos de penaltys. Uno, a nuestro juicio, claro: en el minuto ochenta derribo a Calsita siendo el autor de la falta máxima Damián Amer. El árbitro ni se enteró.

● Por cierto ya que hemos citado a Amer, habría que puntualizar que la pugna Amer-Rosselló fue una guerra sin cuartel. El extremo del Poblense es un jugador de cualidades técnicas y el defensa bermellón es de aquellos que cortan lo que sea, aunque de una pierna se trate. Tampoco es

eso amigo Damián.

● ¿Y el árbitro...? Afortunadamente existió cordura entre los jugadores porque este «referse» es de aquellos que protagonizan una gran actuación y al domingo siguiente arman la marimorena. Sánchez Moreno, que es el nombre de dicho colegiado castellano por más señas, fue quien arbitró aquel memorable partido entre el Mallorca y el Poblense en el «Luís Sitjar» hace cuatro temporadas, en tercera división, cuando el ascenso a segunda «B» estaba por en medio. Dicho árbitro arbitraría al Mallorca en su primer partido en segunda «B» ante el Portuense venciendo los isleños por 1-2.

● Una última nota: el césped del estadio «Luís Sitjar» desde el lunes est, siendo sometido a una resiembra total. La verdad es que eran algunas las calvas que se apreciaban sobre el rectángulo de juego. También se cubren algunos hoyos, pequeños pero molestos para la práctica del balompié. El campo no podrá ser utilizado hasta el día en que visite el estadio, como rival de turno, el Atlético Madrileño.



Relieves

Problemas en el Murcia

Lorenzo Ripoll



Se apresta el Mallorca a disputar un encuentro «pasado por agua» en La Condomina. Resulta curioso, que cuando en Murcia sufren las graves consecuencias de las lluvias torrenciales y allí, como en todo el litoral levantino, el fútbol ha quedado relegado a un plano inferior —tan lógico como humano— se les ocurre a los dirigentes del club líder de segunda-A, declarar el partido con el Mallorca de visitante, como «medio día del club».

En todas partes cuecen habas...

Desde la capital murciana, se nos informa así:

«Flojo ambiente deportivo, después del mal encuentro jugado por nuestros jugadores en Palencia, donde, por falta de entrega, perdió la imbatibilidad. Los muchos acompañantes del equipo y los medios informativos se han encargado de dar a conocer a los aficionados del ridículo que hizo el conjunto mejor pagado en Segunda y con sustanciosas primas, ante otro que lleva meses sin ver un duro y que ha tenido que recurrir al encierro para intentar que les abonen parte de lo que les deben».

La visita del Mallorca, otro millonario pero con un negativo —así lo califican— va a crear problemas a Eusebio Ríos, el cual tiene lesionados a Moyano, Del Barrio, Salamanca, López, Sierra e Higinio. No han podido entrenar, ni tampoco podrán hacerlo hoy, en el escenario habitual, debido a las precipitaciones. Tienen que hacerlo en un recinto cerrado.

Se cree que salvo el extremo Moyano, que está recuperándose, podrán salir inicialmente:

Echevarría, Núñez, Campello, Piraña, Sebas, López, Guina, Del Barrio, Abad, Figueroa, Chuchi o Pelegrin.

Con todas estas circunstancias, según el planteamiento de Muller y el rendimiento de sus figuras (?), puede borrarse el negativo.

Resumido

MAS IMPLICADOS EN BRASIL

El director de «Placar», Juca Kfourí, aseguró que en los próximos números de la revista, podrán aparecer nuevos nombres de otras personas implicadas en el fraude de las quinielas en el Brasil.

La revista «Placar», editada en Sao Paulo, en su número 648 publica los nombres de 125 personas, entre árbitros dirigentes, técnicos, personalidades nacionales y jugadores de fútbol que fabrican resultados de partidos incluidos en la lotería deportiva.

Kfourí, asegura que «no fue fácil, ni indoloro conseguir las denuncias. Costó un paciente, valiente y pertinaz trabajo de investigación del reportero Sergio Martins, a lo largo de un año».

Dejando a salvo la honestidad de la «Caja Económica Federal», el juego de las quinielas deportivas se transformó en una lamentable red de corrupción», agregó el director de «Placar».

Mientras tanto en Brasilia, el ministro de Justicia, Ibrahim Abi Ackel, recibió un telex del presidente de la Confederación Brasileña de Fútbol (CBF), Giulite Coutinho, en el que le solicitaba una investigación de los hechos.

Por su parte, el director de deportes del club Taubatinga, de Brasilia, Carlos Romero, recordó que este año durante los aprontes finales, de su equipo para jugar contra el Goias, el expulsó del vestuario a José Calazans, director del equipo adversario aquel día.

«Es público y notorio la participación de Calazans en caso de sobornos de jugadores y por eso, como él no tenía que hacer en el vestuario de jugadores de mi club, yo lo eché», afirmó Romero.

BALLESTEROS, JUGARÁ EN BARCELONA

La organización del III Trofeo Johnnie Walker, que se disputará entre los próximos días 28 y 31, en los campos del Real Club de Golf el Prat, ha confirmado la participación del reciente ganador del campeonato del mundo Match Play, Severiano Ballesteros.

Con Ballesteros, la prueba será disputada por los también españoles Manuel Piñero y Manuel Calero, los norteamericanos Arnold Palmer y Peter Jacobsen —éste último ganador del trofeo en su edición correspondiente a 1981—, los británicos Sandy Lyle y Nick Faldo, el australiano David Graham, el alemán federal Bernhard Langer y el sudafricano Gary Player.

En este trofeo se pondrán en juego premios en metálico por un importe total de 50.000 dólares, de los que el ganador recibirá 16.000.

El trofeo será precedido por un «pro-am» que se disputará el miércoles, día 27, y en el que tomarán parte alrededor de cincuenta jugadores aficionados, entre los que cabe destacar a Marta Figueras Dotti y José María Olazabal, así como a Francisco Fernández Ochoa, Andrés Gimeno, el príncipe Alfonso de Hohenlohe, Christopher Lee, Teddy Savalas y Robert Stack.

Hipódromo

«Aronita P», la sorpresa del Km. lanzado

Excelente espectáculo en un programa regular, escasas sorpresas con la natural excepción que se dio en el Km. lanzado, para nacionales donde falló Zumbón Mora, claro favorito. Dos caídas: la de Pedro Puigserver y la de Katy García que conducía a Danzarín. Conductor destacado Julián Arnau que sumó los puntos y los hijos de Horsepower que juntaron 8.

«CIMA MORA»
FUERTE FINAL

Denia, Díscolo y Colombiana se hablan visto en puestos estratégicos pero en un emocionante final se impuso Cima Mora sobre Denai una De Marta J.B ya al frente y doña Stuart que atacaba. Total 8 con aspiraciones.

1. Cima Mora (J. Arnau) 31-6.— 2. De Marta J.B (Bmé. Estelrich) 3 Denia (F. Puigserver) 33-4.— 4. Doña Stuart (J. Gelabert) 32-5. Q. 169 Tr. 6180 C: des

«CONDOR DE MAYO»
TAMBIEN AL REMATE

Otro espectacular final en el que Cóndor de Mayo y Crack Mora que hablan sido menos peligrosos— se imponían sobre Diaspro S.M. que habla podido con C. Bird y Benito Loin.

1. Cóndor de Mayo (G' Mas M)-2.— 2. Crack Mora (J. Salamerón) 30-3. 3. Diaspro S.M (A. Solivellas) 31-1.— 4. Bufón (J. Vich) 32-2. Q. 1640 T. 6180 C: des

«QUIRALDA»
NUEVA EPOCA

La veterana Quiralda dominó muy pronto y su victoria no se vio comprometida ante un Boy S.M que fue su sombra y una Divina B re-

servada y que conseguía rematar. Zariano fue cediendo tras dura lucha.

1. Quiralda (A. Pou) 25-8.— 2. Boy S.M (G. Mora) 25-8.— 3. Divina B (J. Arnau) 26.— 4. Zariano (P. Sebastiá) 26-2.

Q. 1180 Tr. 4820 C: des

«URSULA» SIEMPRE
AL FRENTE

Ursula no perdió su óptima posición inicial, teniendo cerca a Zambrana y a un Edit Royal que remataba, momentos de Ali Wamba y combatiendo Berlina, junto a los clasificados.

1. Ursula (J. Crespi), 28-1. 2. Zambrana (S. Crespi), 28-2 3. Edit Royal (A.C. Coll) 28-3. 4. Berlina (Bsar. Estelrich), 26-6. Q. 1.180 Tr. 11.580 C: Des.

CARINO POWER
FORMA RECUPERADA

Carino Power evidenció haber recuperado su forma en una carrera de gentlemen en la que no dejó se le acercaran sus rivales una vez eliminada Alfa Mora, de buenos comienzos. Apretada la llegada entre Altivo, Zenobia y U.S.A.

1. Carino Power (H. Weren) 26-1. 2. U.S.A.(A. Coll), 26-5. 3. Zenobia (J. Terrasa) 26-6. 4. Altivo (J. Reinoso), 27-5. Q. 2.370. Tr. 8.740 C: des.

«VAN DICK» GRAN MAR-
CA

Van Dick puso tierra por medio marcando un tren muy difícil de anular que indica su total recuperación. Tras el y esforzándose Divine de Signes. Tilde H y France de Cillery. Momentos de Infante Francaise y Grand Trianon.

1. Van Dick S.F. (J. Gelabert) 22-7. 2. Tilde H (J. Arnau) 23-6. 3. Divine de Signes (Maria Vanrell) 23-7. 4. France de Cillery (S. Piña S), 24-6. Q. 840. Tr. 5.250 C: des.

«ISA» EN SU REACCION

La carrera fue más interesante de lo esperado al desmontarse una Isa lanzada desde el principio. Fue Alice Frost la que mantuvo la cabeza y desarrolló una rápida carrera junto a Guittou Couesnon y Hit. Sin embargo el remate se imponían Hongrius e Isa de Pommereux.

1. Isa de Pommereux (Bme. Estelrich) 22-1 2. Hongrius (S. Roman) 22-1. 3. Hit (J. Arnau) 22-2. 4. Alice Frost (H. Juan) 22-3. Q. 110. Tr: 300 C: 4.450.

CAMPEADOR AL FINAL

Durante un buen trecho mandó Ancali Dior, Crack d'Orge fue siempre peligroso, quedaron Cantarina, Dart Hanover, A. Lancia y Danzarina —el del accidente— y atacaron Campeador, Vora Mora y Animado brindándonos una llegada muy apretada.

1. Campeador (J. Arnau) 28.— 2. Crack d'Orge II (S. Piña), 28.— 3. Vora Mora

(B. Adrover), 28.— 4. Animado (B. Fullana), 27-3.

Q. 1.370. Tr. 17.150. C: des.

LA SORPRESA
DE ARONITA P

Los cinco primeros que desarrollaron los mil metros no se desmontaron y si bien Andino no alcanzó la media esperada, la superaron Aronita, Alcalá y Talismán. Se desmontó Zulima —que llevaba un buen tren— Valiant estuvo por bajo de sus posibilidades y Zumbón Mora, cuando llevaba un recorrido rapidísimo, se desmontó. Fue un buen kilómetro lanzado con sus sorpresas.

1.- Aronita P (A. Estevan) 19-9.- 2. Talismán (J. Vich) 20-1.- 3. Alcalá (J. Riera) 21-7-3. (Empate), Valiant (Bmé. Estelrich) 21-7. Q. 4220. Tríos a 10270 y 10.720. C: des. Fondo: 63.700 ptas.

EN MAHON

1ª Carr.- 1. Ogenia (A. Contestí) 38-8.- 2. Crinado (M.J. Matas) 39-6.- 3. Dama J.B. (L. Triay) 46.- Q. 11 ptas.

2ª Carr.- 1. Cela (J. Camps) 11-3.- 2. Campera (A. Petrus) 11-3.- 3. Carifosa (A. Orfila) 15-9. Q. 245.

3ª Carr.- L'espoir de Chapeau (P. Pascual) 27-6.- 2. Exact (J. Carreras) 26-5. 3.- Ben Hur (M. Matas) 28-1. Q. 490.

4ª Carr.- 1. Abeta (A. Pons) 37-6. 2. Safari (A. Orfila), 32-6. 3. Beluga (J.M. Balmedo) 35-2. Q. 2.375. Trío.

5ª Carr.- 1. Ciclón Mora (L. Barro) 28-9.- 2. Zsa Zsa Prit (M. Mata) 30. 3. Diana (V. Mata) 31-5. Q. 1565. Tr. 660. Ptas.

Centaur

Resumido

Es innegable que el mejor resultado obtenido por un equipo español, en la jornada europea del miércoles, lo obtuvo el F.C. Barcelona.

Los cien mil hinchas que llenaron el «pequeño Maracaná» de Belgrado, salieron decepcionados del partido por la actuación del Estrella Roja, pero acabaron entregándose al buen fútbol del conjunto catalán.

Un párrafo del rotativo «Politika»:

«Maradona y Schuster han complacido por completo al público. Hizo falta poco tiempo para darse cuenta que el Barcelona es un equipo de talla mundial».

De momento, Udo Lattek ya no está en la cuerda floja... hasta que se produzca algún resultado negativo.

Un rotativo madrileño denuncia un descontento casi general en la plantilla blaugrana.

Resulta que Alonso no entiende como habiendo sido titular en la Real Sociedad y en la selección, no se cuenta con él. Esteban, titular fijo, está ahora en el ostracismo. Alesanco, se siente víctima de una campaña de desprestigio. Estella, además de no jugar, ni siquiera ha renovado contrato.

Y para colmo, se considera que el manager de Maradona, Czysterpiller, tiene demasiada influencia.

Todas estas cosas las desmiente Pepe Luis Núñez, quien entre otras afirmaciones, destaca la de que «no entiendo como se comenta tanto el descarte de Simonsen y tan poco el de Cunningham». Frase inteligente.

•••

Mientras tanto, en Madrid firmaron la pipa de la paz, Vicente Calderón y Luis de Carlos. Rivalidad en el terreno de juego y auténtica colaboración recíproca en lo que redunde en beneficio del At. de Madrid y del Real Madrid, con guerra abierta a la Federación Española de Fútbol.

•••

¡Atención quinielistas!

Podría aplazarse alguno de los encuentros que figura en la quiniela de la próxima jornada.

Las tormentas, en Valencia y Alicante, tenían tendencia a disminuir.

Pero los campos de juego del «Luis Casanova» y de «Altabix» (Elche) estaban impracticables.

Si se juega o no, dependerá de la meteorología y de lo que decidan los árbitros.

Como primer reserva figura el Murcia-Mallorca. «La Condomina», también está impracticable.

•••

La taquilla del Poblense, frente al Mallorca, es la única rentable, en las tres competiciones de Copa últimas, en las que ha intervenido el equipo de la villa. Recuerden que tenía la mala suerte de tener que viajar a Andorra o Galicia, cayendo frente a equipos con escaso relieve.

Conste que aún no ha caído...

Homenaje a Gorostegui

En la Escuela Nacional de Vela «Calanova» tuvo lugar un sencillo y emotivo acto en el que el presidente de aquellas instalaciones de Cala Mayor, Manuel Nadal hizo entrega de una placa, en un homenaje a Antonio Gorostegui como actual campeón mundial y de Europa de la clase «Star».

Recordemos que Gorostegui es también monitor de «Calanova» y uno de los hombres más importantes en el mundo de la vela internacional.



VAMOS A PROGRESAR

COMO DEBE SER

CDS
CENTRO
DEMOCRATICO
Y SOCIAL

Baloncesto

El Ripollet, visitante mañana del P. Vacaciones

Antonio Pujol

Tercera jornada de Liga en la II División Nacional y visita del Ripollet a la pista Padre Ventura, para enfrentarse al Patronato-Vacaciones, que seguramente podrá contar con Paz Talán y ello sin duda habrá de darle una mayor consistencia. Este visitante de turno, no es desde luego de los mejores clasificados, pero el encuentro no habrá de resultar fácil para los locales y por tanto está asegurada la lucha.

El partido dará comienzo a las cinco y media de la tarde y será arbitrado por Aguiló y Ligeró.

III DIVISION

Continúa la III División y la atención está centrada en el encuentro que disputarán en Inca, La Gloria y S.J. Miret, ya que su resultado puede tener mucha influencia en la clasificación final.

La Salle debe vencer al Español Tecnoson, aún contando con la elevada moral de los visitantes. Igualmente el M. Orambo debe imponerse a su visitante Perlas y el Sa Pobra al Ibiza, mientras J. Lluchmayor y J. Mariana pueden ofrecernos una lucha nivelada.

SENIORS

Un solo encuentro «oficioso» en esta categoría

senior-junior, como es el Hispania-Campos de la última de las dos ciudades, con más que probable victoria visitante, al estar debilitado el conjunto local.

De los restantes partidos, destaca acaso el La Salle Jr.— Patronato Sr., ya que puede ser un avance de cuando se enfrenten sus dos equipos juniors.

JUVENILES

En juveniles masculinos, comienza el Grupo A, destacando el San Agustín-Patronato A, si bien con más posibilidades para los visitantes.

En femeninos, se adelantó el miércoles el Santa Mónica-Binisalem, siendo el triunfo para Santa Mónica, por 68-31. En el resto de la jornada, puede resultar interesante el Santa María-San José B, aunque las locales son mayormente favoritas.

EL HISPANIA, DE LUTO

El Hispania pasa por el trance de haber perdido a su jugador junior Infante, fallecido el pasado sábado en un accidente de tráfico, precisamente cuando regresaba de jugar el encuentro correspondiente a esta jornada, en Ses Salines. De regreso a Palma, pilotando una motocicleta, tuvo la desgracia de sufrir un accidente, falleciendo casi en el acto y resultando con graves lesiones el jugador que le acompañaba como paquete. Descanse en paz el malogrado Infante, a cuya familia transmitimos nuestro más sentido pésame.

REUNIONES

Los infantiles y minibasket van a comenzar sus respectivos campeonatos y al efecto ya se han convocado las oportunas reuniones.

que tendrán lugar el próximo martes, para infantiles y minibasket femeninos y el jueves para las mismas categorías, masculinas.

PRESENTACION DE LOS EQUIPOS DEL SAN JOSE

El pasado viernes tuvo lugar la presentación de todos los equipos con que cuenta el San José, que en total son catorce, ocho masculinos, patrocinados por Miret y seis femeninos, patrocinados por Viajes Barceló.

Los equipos con que cuenta el San José y su cuadro técnico son los siguientes:

Sergio López: III división.— Paco Carrillo: Junior.— Renato Homs: Juvenil.— Pablo García: Juvenil B y Mini A.— Manolo García: Infantil.— Toni Solano: Mini B y Pep Picornell: Mini C, todos ellos masculinos.

Carmen Alcover: II división.— Bartolomé Ferragut: Junior y Juvenil A.— Waldo Morales: Juvenil B, Pep Picornell: Infantil y Renato Homs, Mini, todos ellos femeninos.

Balón insular

GABRIEL GENOVART

EL CIDE, EN POSITIVA ALZA

Extrañaba sobremanera, la marcha poco convincente del equipo «colegial», en lo que va de campeonato. No se concebía y menos se comprendía, que un equipo forjado y formado por jugadores de indudable valía, no diera la medida exacta de su potencialidad, frente a equipos que técnicamente le eran inferiores. De esta forma se perdieron encuentros, de antemano, envueltos de «facilidad», circunstancia que llegó a «preocupar» a la mayoría de «responsables» del centro, con la excepción y salvedad del «incombustible» e inaccesible al desaliento, como es su secretario general, el incommensurable, Damián Sastre.

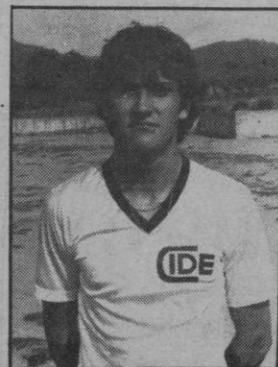

Domingo, «ariete» del Cide

Nada nos extrañó, oír el pasado domingo a través del hilo telefónico, su característico «vozarrón», al comunicarnos, que el equipo había logrado derrotar con todas las de la ley, a su anfitrión Paterna, ante los ojos atónitos de los incondicionales del equipo valenciano. De añadido, no tuvo reparos en manifestarnos, de que se acabaron definitivamente las «facilidades» y que a partir del próximo domingo en la matinal que a partir de las once y cuarto, disputarán al Europa, de que un nuevo «aire» flotará, sobre las instalaciones del Centro Educativo Internacional, donde la cantidad de fieles que nunca faltan, tendrán ocasión de deleitarse con anterioridad, en ocasión del encuentro correspondiente al campeonato de aficionados de Mallorca, que a partir de las 9 y cuarto, porfiarán Cide y Porto-Cristo. Lo dicho, espectacular matinal.

ATCO. BALEARES — R. LA VICTORIA

Derby capitalino, (uno más en lo que va de temporada), tendrá por escenario el domingo a partir de las cuatro de la tarde, el Estadio Balear, donde serán protagonistas de postín, el once blanquiazul y el representante de S'Endioteria, Rtvo. La Victoria. Es mucha la moral que «impera» en la plantilla blanquiazul, aumentada si cabe tras las dos jornadas consecutivas, culminadas de forma semipositiva, tanto en Capdepera como frente al Cardessar, soñándose ya, con el objetivo a alcanzar, que no es otro, que desbanca del puesto estelar que ocupa, el también imbatido líder, conjunto «esporlí».

EMOCION JUSTIFICADA EN SON ESPAÑOLET

Y además, justificadísima de verdad, a la vista de la triunfalista trayectoria que viene realizando San Cayetano desde que se inició el campeonato correspondiente. El último botón de muestra: el positivo arañado de la pasada jornada, en el siempre difícil «reducto» del Escolar capdeperí, circunstancia que le valió continuar manteniendo la imbatibilidad, y con ello, alegrar los «semblantes», cachondos todos ellos, de sus excelentes «mandatarios», frasecita, que incluye a todo «quisque» que obedece escrupulosamente, cuanto emana del experto timonel, Pedro Reus. Y ojo, que empieza a hacerle sombra, otro «incombustible» de verdad, como resulta ser, Agustín Ferrer, «hombre fuerte» en cuanto a «facilitar», cualquier medio de desplazamiento.

MALLORCA-PATERNA

Motivado por la resiembra de césped en el estadio Luis Sitjar, los equipos filiales mallorquines se verán obligados a cambiar de escenario. De esta forma el Collerense-Porreras, correspondiente a 3.ª División se disputará en el Coll mientras que el inmerso en la Liga Nacional juvenil, Mallorca-Paterna, se volverá a jugar en el Rafael Puelles, tal como sucedió al principio de la competición, cuya hora señalada para su comienzo serán las cinco y media de la tarde, aprovechando las instalaciones eléctricas que existen en el recinto federativo.

Foto: Pascual

Baloncesto: Horario de partidos

SABADO, DIA 23

II DIVISION NACIONAL

P. Ventura: 17'30.- P. Vacaciones — Ripollet.- Aguiló y Ligeró.- Sánchez, Cladera y Rodríguez.

SENIOR PROVINCIAL

San José: 20'00.- San José Jr. — V. de Lluch.- Tomás II y Gutierrez.- García II y III.

Vivero: 18'30.- Hispania Jr. — Campos Jr.- Hermida y Quetglas II.- Mestre y Dios.

Vivero: 20'00.- Hispania — Patronato Jr.- Hermida y Quetglas II.- Dios y Mestre.

JUVENIL MASCULINO

San Agustín: 19'00.- San Agustín — Patronato A.Ruso.— Arrom y Fiol

Sa Pobra: 19'30.- Sa Pobra — Joan Capó.- Mojarro y Matamalas.- Cerro y Pérez.

Manacor: 18'00.- Perlas — La Salle.- Moragues.- Cunill y Valcaneras I.

Pollensa: 17'30.- Pollensa — La Gloria.- Mojarro y Matamalas.- Cerro y Pérez.

JUVENIL FEMENINO

San José: 18'30.- San José A — V. de Lluch.- Tomás II y Gutierrez.- García II y III.

Español: 18'30.- Español — Puigpuñent.- Cladera II.- García I y Valcaneras I

Sta. María: 18'00.- Sta. María — San José B.- Granados.- Ramis.

Sóller: 18'00.— J. Mariana — Jovent.- Tomás I.- Frau.

DOMINGO, DIA 24

SENIOR PROVINCIAL

La Salle: 10'00.- La Salle Jr. — Patronato.- Ruso y Gutierrez.- Magraner y Martorell.

Molinar: 10'00.— M. Orambo — Ses Selines.- Hermida y Cladera II.- Cunill y Cerro.

Artá: 11.30.- San Salvador — La Victoria. Tomás I.- García I y Tomás III.

III DIVISION

Inca: 11.30.- La Gloria — San José.- Aguiló y Matamalas.- Rodríguez y Ripoll.

La Salle: 12.15.- La Salle — Español. Ruso y Gutierrez.- Magraner y Martorell.

LLuchmayor: 11.30.- J. Lluchmayor — J. Mariana. Tomás II.- Ramis y Mestre.

Molinar: 12.00.- M. Orambo — Perlas.- Hermida y Cladera II.Cerro y Cunill.

Sa Pobra: 11.30.- Sa Pobra — Ibiza.- Salas y Quetglas II.- Orón y Garrido.

JUVENIL MASCULINO

P. Ventura: 10.30.- Patronato B — J. Lluchmayor. Moragues.- Arrom.

San José: 10.30.- San José A — R. Llull. Mojarro.- García II.

Artá: 10.00.- San Salvador — American. Tomás I.- García I y Tomás III.

Cide: 11.00.- Cide — J. Mariana. Granados.- Sánchez.

TALBOT SOLARA: el mejor cambio.

Cambio automático • Ordenador de viaje • Encendido electrónico



MOSA

Tel. 2796 00
Aragón, 191 • PALMA

SABADOS
abierto todo el día



MODELOS:
GL-SX Y AUTOMATICO

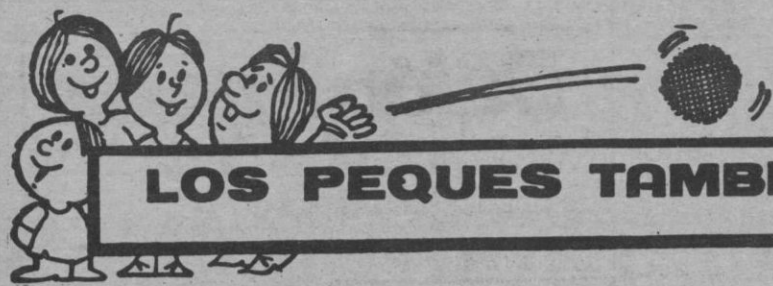

LOS PEQUES TAMBIEN CUENTAN

por CHUS

Entrega de trofeos a los campeones temporada 81/82

BMM
BME, MAS MARTI

BRICOBOSCH

Calidad profesional Bosch para el bricolage.

El próximo martes, día 26, a las ocho de la tarde en la Federación Balear se procederá a la proclamación oficial y entrega de los correspondientes trofeos y premios a los equipos infantiles y alevines que conquistaron títulos a la largo de la pasada temporada.

Los galardonados serán: Por menos sancionados, distinciones para Barracar infantil y Escolar alevín.

Vencedores de grupo, infantiles de II Regional: San Jaime, La Salle Manacor, San Francisco y Ramón Llull.

Por los alevines Olímpic, campeón de I Regional y La Salle subcampeón. Por vencedores de grupo: Olímpic, Cide y Atlético Son Gotleu.

Mis reiterados aplausos y en esta ocasión anticipados aplausos a todos.

DE LA LIGA

Movidita la pasada jornada sabatina para los equipos infantiles y alevines que llevan disputados varios encuentros de sus respectivos calendarios del campeonato de liga de Mallorca. En tres de los cuatro bloques se produce el cambio de líder e incluso en los siguientes de cabeza. Cambios debidos en unos casos a resultados inesperados y en otros por ajustarse a pronósticos.

El breve comentario lo inició con la proclamación de La Salle como nuevo líder del grupo A de I regional infantil, desbancando a Vivero pese a que éste ganara fuera de casa. Mallorca, con su solo empate, también baja un escalón al igual que Virgen de Lluch y Rejería Calvo. Dos plazas gana San Cayetano y una San Francisco, Cide y Atlético Cide. Patronato donde estaba como sucede en el cuarteto de cola.

El partido a jugar mañana por San Francisco ante La Salle es que ofrece mayor expectación. Señalado para las cuatro y media en «San Fernando».

A excepción del puntero Badia Cala Millor y el zaguero Cardessar, ninguno de la restante docena de equipos del grupo B infantil de I regional queda donde estaba hace ocho días. El líder alcanzó un señalado triunfo en Inca frente a Sallista encajando éste su primera derrota. Los mismos distinguidos se merece el colista Cardessar ya que se apuntó la primera victoria frente a equipo por encima clasificado. Cambia esperar mejor resultado de Juventud Deportiva en Lluchmayor y de Avance en Lloseta.



Equipo de fútbol infantil San Francisco, de I Regional, con su entrenador Aznar e integrado por Juan Carlos, Juanan, Escudero, Rogelio, Castell, Andrés, Jaume, Garau, Gamundí, Maleos, Homar, Arenas, Covas, Perelló y Jiménez. — (Foto Casa Castell)

Para éste, sin embargo, el puntito conseguido le aupa una plaza. Recibe mañana a Sallista, a las tres y media y puede ser una dura pugna como la que constituye la confrontación de Badia-Olimpic, a las cuatro y cuarto, en Cala Millor.

II REGIONAL

Dos grupos infantiles de II Regional iniciaron la Liga.

Collerense es el debutante en la cabeza del grupo C por el 0-8 conseguido en el campo de Santa Eulalia. Le siguieron en triunfos y en consecuencia en la tabla Rafal (0-5 con Son Gotleu Atlético); Pla de Na Tessa (4-0 con Sagrados Corazonos); Virgen de Lluch Atlético (2-0 con Peña Bar Top); Mallorca (4-1 con Esporlas) Lactancia y La Salle Atlético por su empate a un tanto, Cam Redó y Genovés que igualaron a cero.

Calviá y Estudiantes, al alimón, encabezan el grupo D. Ambos ganaron en casa 1-0 ante La Porciúncula y Andraitx, respectivamente. Tercero en la tabla Torre den Pau (8-1 con Soledad); y a renglón seguido San Bernat (5-1 con Patronato Atlético); Son Forteza (3-1 con Son Sardina); Atlético San Cayetano (3-2 con Los Almendros); Atlético Baleares y San Jordi que empataron a dos tantos.

Mañana emprende la Liga el grupo B. Estos encuentros a disputar.

Campos-Petra, Felanitx-Porreras, Santany-Algaida, Porto Cristo-Ses Salines, San Juan-

S'Horta, Margaritense-Manacor y Moli Nou—Barracar.

La próxima semana, sábado día 30, lo hará el grupo A y así toda la grey infantil estará en juego.

ALEVINES

«Tela marinera» la tercera jornada del grupo A Alevín de I Regional. Descansó Barracar y le corresponde hacerlo mañana a Escolar que espectacularmente pasa de la séptima a la tercera posición en la tabla por vencer al hasta ahora líder España quien encajó su primera derrota. Ho han sido menos los saltos dados por Sallista, Avance y Juventud, también vencedores a domicilio.

Párrafo aparte se merece Olímpic actual líder. Venció en Binisalem rompiendo la imbatibilidad de San Jaime condición que conserva en solitario así como invicta la meta honores que hasta ahora compartía con España. Todo lo contrario de lo que está sucediendo con el colista Cardessar pues sus delanteros no aciertan con las metas contrarias. O con Badia que solo ha marcado un gol.

La jornada de mañana no presenta, sobre el papel, dificultades para los equipos que juegan en casa.

Por ahí le anduvo al grupo B y en consecuencia también la tabla presenta abundantes cambios posicionales. Únicamente Cide, Ramón Llull y Buñola conservan sus plazas.

Cantemos victorias. La de Sont Gotleu por ser la primera conseguida. Como contraparti-

da, el primer tropiezo de San Cayetano que le cuesta perder el tercer puesto. Peor fue para Mallorca con su único empate ya que abandona el mando aunque, eso sí, imbatido y sin encajar un gol.

La espinita que le clavaron a San Cayetano difícilmente podrá arrancársela mañana en su visita a La Salle — a las cuatro de la tarde— pero ha de intentarlo.

Montesión el nuevo líder y Cide pueden superar fácilmente el envite de turno.

«LA ESTRELLA» EN LA SALLE

Tal como anuncie hace ocho días en esta página, en el Colegio La Salle se procedió al acto de apertura oficial de la Escuela de Fútbol «La Estrella» y la presentación de los setenta y cinco futuras promesas que integran el curso de la presente temporada. Muchos más solicitaron «matrícula» pero no ha sido posible complacerles. Y es que el número es importante para una completa formación. Las enseñanzas corren a cargo de Pablo Vidal, como director, auxiliado por los muy conocidos y acreditados preparadores Onofre Solivellas y Francisco Ferrer a los que se une con un proverbial entrega y entusiasmo cuando sus muchas actividades se lo permiten el singular Fidel.

Se da por anticipado el éxito lo que revalidará el alcanzado el pasado año con el primer curso.

Resultados y clasificaciones

INFANTILES I REGIONAL GRUPO A

Marratxí, 0 — San Cayetano, 5
Cide, 2 — R. Calvo, 0
La Victoria, 0 — Patronato, 2
Ramón Llull, 1 — Mallorca, 1
Independiente, 0 — San Francisco, 1
La Salle, 4 — At. Cide, 0
V. de Lluch, 1 — Vivero, 3

La Salle	6	5	1	0	27	5	11
Vivero	6	5	1	0	17	4	11
San Francisco	6	5	0	1	15	5	10
Mallorca	6	3	3	0	39	2	9
Cide	6	4	1	1	17	4	9
V. de Lluch	6	4	0	2	17	9	8
Patronato	6	4	0	2	17	12	8
San Cayetano	6	2	1	3	23	10	5
At. Cide	6	2	1	3	14	17	5
R. Calvo	6	1	2	3	13	11	4
Ramón Llull	6	1	1	4	4	9	3
La Victoria	6	0	1	5	4	23	1
Independiente	6	0	0	6	1	42	0
Marratxí	6	0	0	6	2	57	0

GRUPO B

La Salle Manacor, 1 — Poblense, 0
Escolar, 6 — Sollerenense, 0
España, 1 — Juventud, 0
Cardessar, 3 — San Jaime, 2
Llosetense, 1 — Avance, 1
Sallista, 0 — Badia, 1
Olímpic, 8 — At. Manacor, 0

Badia	6	6	0	0	21	3	12
Olímpic	6	5	1	0	24	2	11
Salle Manacor	6	5	0	1	13	6	10
Sallista	6	4	1	1	26	2	9
Avance	6	3	1	2	10	7	7
Juventud	6	3	0	3	6	5	6
España	6	3	0	3	9	12	6
Poblense	6	2	1	3	6	6	5
San Jaime	6	2	1	3	6	8	5
Escolar	6	1	1	4	7	7	3
At. Manacor	6	1	1	4	10	20	3
Llosetense	6	1	1	4	4	19	3
Sollerenense	6	0	2	4	3	16	2
Cardessar	6	1	0	5	4	36	2

ALEVINES I REGIONAL GRUPO A

Santañy, 1 — Felanitx, 1
B.R. Llull, 2 — Avance, 3
Escolar, 3 — España, 0
Cardessar, 0 — V. Sallista, 3
Badia, 0 — Juventud, 2
San Jaime, 0 — Olímpic, 3

Olímpic	3	2	1	0	6	0	5
España	3	2	0	1	7	3	4
Escolar	3	2	0	1	5	3	4
Sallista	3	2	0	1	6	4	4
Avance	3	2	0	1	6	8	4
Felanitx	3	1	1	1	5	4	3
Juventud	3	1	1	1	3	2	3
Santañy	3	0	3	0	3	3	3
San Jaime	3	1	1	1	4	6	3
Barracar	2	1	0	1	6	3	2
B. Ramón Llull	3	0	1	2	3	6	1
Badia	2	0	0	2	1	5	0
Cardessar	2	0	0	2	0	8	0

GRUPO B

Atº S. Gotleu, 3 — Lactancia, 0
Mallorca, 0 — La Victoria, 0
R. Calvo, 5 — Sant Jordi, 1
San Cayetano, 3 — Cide, 4
Buñola, 0 — La Salle, 11
Vivero, 0 — Ramón Llull, 1
Montesión, 7 — V. de Lluch, 0

Montesión	3	3	0	0	12	1	6
Cide	3	3	0	0	13	4	6
La Salle	3	3	0	0	23	4	6
Mallorca	3	2	1	0	5	0	5
San Cayetano	3	2	0	1	9	5	4
Ramón Llull	3	2	0	1	6	5	4
R. Calvo	3	2	0	1	9	6	4
La Victoria	3	1	1	1	5	5	3
At. S. Gotleu	3	1	0	2	3	5	2
Sant Jordi	3	1	0	2	3	7	2
V. de Lluch	3	0	0	3	4	16	0
Vivero	3	0	0	3	3	13	0
Lactacia	3	0	0	3	1	8	0
Buñola	3	0	0	3	0	17	0

Fútbol de empresa

SECTOR PALMA

Campsa, 5 — Tapice. Mikar, 2
B. Ascensores, 6 — B. Deportivo, 1
C. F. Valldemosa, 1 — R. Mallorca, 5
Clinyfar, 0 — Bar Estación, 0
Capxiriboixos, 0 — Bar Son Más, 3
C.T. Taleca, 4 — V. Consell, 1
C. Médico, 2 — Comercial Marí, 1
U.D. Chispazo, 1 — V. Sta. Ponsa, 1
Descansó: La Paloma.

Campsa	6	5	1	0	22	4	11
R. Mallorca	6	5	0	1	18	8	10
H. Son Mas	6	4	1	1	14	3	9
C. Médico	5	4	1	0	24	7	9
Bar Estación	6	3	1	2	12	9	7
V. Consell	6	3	1	2	14	18	7
B. Ascensores	6	3	0	3	13	11	6
Capxiriboixos	6	3	0	3	16	16	6
H.D. Chispazo	5	2	1	2	19	9	5
C. Marí	6	2	1	3	10	10	5
V. Sta. Ponsa	5	2	1	2	11	14	5
La Paloma	5	1	2	2	8	9	4
Clinyfar	6	1	2	3	8	21	4
C.T. Taleca	6	2	0	4	10	17	4
C.F. Valldemosa	6	1	0	5	6	14	2
B. Deportivo	6	1	0	5	9	20	2
Tapic. Mikar	5	0	0	5	8	20	0

SECTOR PUEBLOS

Recre. Salas, 2 — Muebles Cerdá, 4
Bar Leo, 3 — Mare Nostrum, 2
Pref. Inca, 2 — S.F. Cultural, 2
La Paternal, 3 — Albert Kleim, 1
M. Los Patos, 4 — C. Emiltón, 2
Bar Casa Miss., 8 — S.D. Ariany, 0
G. Mallorquina, 3 — Bar Joy, 0

Mesón los Patos	5	5	0	0	22	13	10
Bar Leo	5	4	1	0	14	5	9
La Paternal	5	3	1	1	16	6	7
Mare Nostrum	5	3	1	1	12	6	7
S.F. Cultural	5	2	3	0	9	5	7
G. Mallorquina	5	3	1	1	9	5	7
Bar Casa Miss	5	3	0	2	17	5	6
Pref. Inca	5	1	3	1	15	7	5
Muebles Cerdá	5	2	1	2	9	8	5
C. Emiltón	5	0	3	2	4	8	3
Albert Kleim	5	1	0	4	7	14	2
Bar Joy	5	1	0	4	6	16	2
Recreat. Salas	5	0	0	5	7	15	0
S.D. Ariany	5	0	0	5	7	7	31

IBIZA GRUPO A.

Kungfu-Mobba, 2 — Rte. Es Pins, 3
P. Independiente, 1 — Noguera Hnos., 0
Luchador, 2 — Spar, 2
Rte. S. Carlos—R. Sanitaria (Apla.)
P. Bética, 1 — Sancho Panza, 0

GRUPO B.

B. Ecuador, 1 — J. S. Antonio, 1
C. Ordóñez, 9 — P. I. Blanca, 1
B. Central, 1 — Currantes, 0
San Jordi, 1 — S. Gertrudis, 2
Balazant, 0 — Deconfort, 5

La lucha contra el cáncer sólo será positiva, teniendo presentes dos cosas:

- 1º.- Diagnosticando a tiempo. Ante la duda visitar al médico.
- 2º.- Ayudando a la Junta Local de cada población con el donativo fijo de SOCIO PROTECTOR, de modo que el dinero garantice un servicio permanente de investigación y campañas preventivas. ¡HAGASE SOCIO!

ES UNA LLAMADA Y UN RUEGO DE LA ASOCIACION ESPAÑOLA CONTRA EL CANCER

Voleibol

Son Amar y Madrid ya destacan



Juan Aloy

Brillante victoria conseguida por el Son Amar en Barcelona frente al H. Francés, y no menos brillante la victoria obtenida (a pesar de las numerosas bajas) por el equipo madrileño, ante el San José de Sevilla, ambos con idéntico resultado, 0-3. Y a todo ello, el triunfo en Canarias.

Cara y cruz de los equipos recién ascendidos. Por una parte, triunfo sorprendente del Recuerdo en casa frente al colegio Alpe. Mientras que perdieron fuera Tendek de Málaga y Juventud de Canarias ante el CAV Esquimo de Sevilla y Turavia de Madrid todos por 3-0.

Tras regresar el conjunto mallorquín hablamos con su entrenador y jugador Pedro Bozic.

—Sr. Bozic, ¿qué pasó en el tercer set donde el H.F. se le subió a las barbas de su equipo?

—Si miramos esta ventaja de 3-0 con que empezamos este tercer set no quiere decir nada, ya que a pesar de que jugamos mal, conseguimos remontar este resultado adverso. No quiero para la TV, nos molestaba, el pabellón era muy pequeño y la red no era reglamentaria, ya que era muy baja.

—¿Qué le pareció el equipo catalán?

—Tiene buenos jugadores, pero el problema radica según hablé yo con los directivos, que apenas sólo entrenan 2 días a la semana y no tienen entrenador.

—¿Vio algún jugador que tenga futuro para jugar con el Son Amar?

—No, yo pienso que no había ningún jugador de nivel para jugar con el S. Amar, pero de todas formas a mí particularmente me gustó G. Lóbez.

—Supongo que este año se llevarán la Liga de calle como me manifestaba su presidente, el señor Damián Seguí

—Yo sólo tengo que decir que el Real Madrid tiene tan buen equipo como nosotros y será un rival a tener en cuenta.

—Perdona que insista

Pedro pero ¿tú crees que va a ser un paseo para el S. Amar?

—No, a pesar de las lesiones del equipo blanco siempre es un equipo a respetar y nosotros cuando viajemos allí, lo tendremos en cuenta.

—¿Qué tiene el Son Amar que no tenga el R. Madrid? ¿O qué tiene el Real Madrid que no tenga el Son Amar?

—Yo creo que nosotros tenemos mejor recepción y mejor bloqueo, en cambio ellos tienen una plantilla muy equilibrada y en cualquier momento sabes que puede saltar cualquier jugador a la cancha y suplir perfectamente al otro, en cam-

bio a nosotros nos faltan jugadores.

—¿Te sorprendió el resultado que obtuvo el R. Madrid frente al Turavia de 3-0 en la pasada jornada?

—No, porque el Turavia es un equipo que ha tenido muchos problemas estos últimos meses, ya que no sabía si iba a cambiar de nombre y estuvo a punto de desaparecer.

—Pedro, me gustaría saber que os pasa que cada año se dice que tenéis mejor plantilla que el R. Madrid, pero siempre que vais allí perdéis.

—La verdad es que ellos tienen mucha experiencia y a pesar de que nosotros tenemos mejor organización

y estábamos más conjuntados, pecamos de inexperiencia.

—Pronto empezáis la Copa de Europa y frente al Maccabi israelita, ¿qué sabes de este conjunto?

—Bueno, tengo alguna información, sé que todos juegan en el equipo nacional, el público les apoya bastante y en su cancha se crecen ante cualquier rival.

—Pasando a otro tema; Pedro, tú que hace cinco años que estás en España y conoces el voleibol español, ¿crees que España dentro de un par de años puede llegar a ser una potencia mundial?

—No, es muy difícil, aquí sólo hay dos o tres equipos que trabajan bien, los demás prácticamente no entrenan y la Federación no planifica bien las cosas.

PATRONATO DE APUESTAS MUTUAS DEPORTIVAS BENEFICAS DELEGACION DE BALEARES

Se ha presentado en esta Delegación, el día 21 de Septiembre del presente año, un escrito firmado por doña Felisa Campos García y en el que reclama el premio correspondiente al boleto núm. 1142466, de 2 apuestas, de la Jornada 2ª, de la Temporada 1982/83, manifestando que no puede presentar la parte del boleto que debe quedar en poder del concursante por haber sido destruido.

Lo que se pone en conocimiento del público advirtiendo que pueden formularse escrito oponiéndose al pago del premio objeto de reclamación, ante esta Delegación y dentro del plazo de treinta días contados a partir del siguiente a la publicación del presente anuncio.

Palma de Mallorca, 20 de Octubre de 1982
El Delegado del Patronato

PARIS

3 días

Salida 25 Octubre. / Regreso 28 Octubre.

15.400 Ptas.

Informes e inscripciones:

VIAJES KRONOS S.A.
PALMA DE MALLORCA
C/ Bonaire, 6, Entlo.
Tels. 223434 - 223463
- 225743 - 223746

No se descarta que pueda partirse en dos si el oleaje aumenta

Se ignora cómo y cuándo será el rescate del «Ciudad de Sevilla»

José M. Mateos

Los trabajos que se están realizando en el «Ciudad de Sevilla» se encaminan fundamentalmente al aseguramiento del buque para impedir que siga penetrando agua a bordo o que pueda partirse en dos en caso de que el oleaje aumente en los próximos días, posibilidad que no se descarta, según declaró ayer tarde el presidente de la «Compañía Trasmediterránea», Federico Esteve.

El buque sigue encastado en las rocas, en una pequeña cala al lado de Marivent y es la compañía de seguros, «La Unión y el Fénix» —el navío está por otra parte, reasegurado en Londres— la que ha asumido la responsabilidad de su rescate. Para ello, ha convocado un concurso con carácter de urgencia para que las tres o cuatro compañías especializadas del mundo en salvamentos de este tipo presenten sus proyectos. Hay que señalar que anteaer y ayer el buque fue sometido ya a



De izquierda a derecha, el presidente de la «Trasmediterránea», el comandante militar de Marina, el director general de Marina Mercante, el delegado de Transportes y Turismo y el director de los Servicios Marítimos de la naviera.

unos peritajes para determinar el modo en que es posible salvarlo y los medios precisos para sacarlo del lugar en que se halla.

El rescate, en cualquier caso, se presenta difícil y

se desconoce aún cómo y cuándo podrá iniciarse. De momento, hasta que se tope con la fórmula, se está procediendo al achique del agua que ha inundado parte del garage del «Ciudad

de Sevilla» calculándose que aún hay mil toneladas en este compartimento, que está prácticamente repleto de vehículos: 30 camiones, 12 plataformas, una moto y 40 automóvi-

les. Dado que la nave está escorada a babor, han sufrido daños los vehículos que se encuentra en la banda de estribor, aunque aún no se sabe con exactitud cuáles son las pérdidas y la forma en que podrán ser sacados.

Esta situación fue expuesta ayer a los medios informativos locales en el trascurso de una rueda de prensa celebrada en la Comandancia Militar de Marina de Mallorca y en la que se encontraban presentes su titular, el presidente de la «Trasmediterránea», el director general de Marina Mercante, Alfonso Garzón, el delegado de Transportes y Turismo y otros altos cargos de la naviera.

Señaló Federico Esteve que objetivos prioritarios —y en este orden— de la «Trasmediterránea» han sido la salvación del pasaje, realizada sin que se registraran heridos; el establecimiento de las comunicaciones normales con la península, lo que ya se ha logrado; el aseguramiento del barco y su rescate, en lo que se está operando.

«NO HA HABIDO NEGLIGENCIAS»

No se han iniciado aún las investigaciones definitivas de la causa del accidente y de las determinaciones de las responsabilidades que pudieran exigirse, por lo que es aventura-

do apuntar un motivo del siniestro. Sin embargo, afirmó que en principio «no ha habido ninguna negligencia en las actuaciones» y que el mal tiempo que reinó el pasado martes incidió negativamente en las maniobras que se llevaron a cabo para impedir que el barco encallara.

Una vez que se registró la avería en el generador principal y en la interconexión de los cinco sistemas auxiliares dejando el barco sin gobierno, salió del puerto un remolcador que durante tres veces seguidas intentó arrastrar al «Ciudad de Sevilla», rompiéndose en dos ocasiones los estachos que unían a los barcos y en otro un gancho del remolcador, por el fuerte oleaje, con los consiguientes bandazos que daban las naves. No se echó el ancla por dos razones: se pensaba que el remolcador podría transportar al buque a puerto y porque en aquella zona el suelo marino está cubierto de cables de comunicaciones que hubiesen sido arrastrados por el áncora. Según Federico Esteve, el capitán del «Ciudad de Sevilla», Francisco Albert, se atuvo en todo momento a los requisitos de la seguridad de navegación. Por su parte, Alfonso Garzón, director general de Marina Mercante, negó las acusaciones realizadas por el Colegio Oficial de Mari-

nos Mercantes de que sea obligatorio para los oficiales españoles la inscripción en el mismo, por lo que el «rol» del «Ciudad de Sevilla» estaba, está de acuerdo con las calificaciones técnicas que exigen para mandar un buque.

ADECUADOS SERVICIOS DE MANTENIMIENTO

Rechazó asimismo las informaciones publicadas en la prensa de que España sea el país en que más accidentes de la marina mercante se registren, extremo que confirmó Federico Esteve: «En los cinco años que llevo en la «Trasmediterránea» este es el primer accidente serio. Ha ocurrido el peor de los casos que puede darse en la navegación, que es que un barco se quede sin gobierno y sin embargo no ha sufrido heridos. Por tanto, el transporte marítimo es el más seguro de los existentes. La flota de la compañía realiza al año unas 150 mil escalas y vuelvo a repetir que ésta ha sido la primera ocasión en que se ha registrado un accidente de importancia».

Rechazó asimismo que la naviera pudiera tener culpa en una deficiencia de los servicios de mantenimiento de la «Trasmediterránea», en parte por la situación en que se estaba produciendo huelga: «Ha habido problemas en la negociación de la revisión del ANE, llegándose al

acuerdo de una arbitrio por parte de la Dirección General de Trabajo, por lo que en ningún momento ha habido una sola hora de paro o huelga y consiguientemente, el mantenimiento del buque, como de toda la flota, ha sido y es correcto».

Señaló asimismo que el buque está asegurado en 2.612 millones de pesetas y que figura inscrito en la «American Bureau City» con la máxima categoría de seguridad: «El Ciudad de Sevilla» reúne todos los dispositivos modernos que garantizan su seguridad y ello ha quedado demostrado en que el accidente se ha saldado sin víctimas.

Por último agradecieron la colaboración que se está recibiendo de todos los organismos y especialmente de la tripulación, que en su mayoría ha decidido permanecer en la nave hasta su rescate, trabajando en el achique de agua y en conseguir que la sala de máquinas quede estancada.

También se han mantenido una serie de conversaciones con CAMPSA para adecuar las medidas necesarias que impidan que la bahía se contamine de derivados del petróleo en caso de que haya un derrame de combustible ya que se calcula que el barco contiene unas quinientas toneladas de combustible.

Fotos: Cosmé Vives

Carreteras de la isla cortadas por la lluvia

El temporal de lluvia sufrido durante el día de ayer en la isla causó algunos estragos en los campos. Tampoco se libraron las carreteras con el consiguiente trastorno para los automovilistas.

La que lleva desde la de Sóller a Santa María se vió inundada en el tramo que discurre casi como cauce de un torrente, en el kilómetro 1.500. También, como es frecuente, quedó cerrada al tráfico la de Buñola a Santa María a su paso por el «Torrente Gros», kilómetro 2. Hace años escenario de un accidente mortal pues fue arrastrado por las aguas un turismo.

A causa de desprendimientos sobre la calzada se vió dificultado el tránsito por la carretera de Sóller, inmediaciones del cruce a Buñola. La calzada descendente quedó obstaculizada. En la de Palma a Inca, kilómetro 16, invadida por las

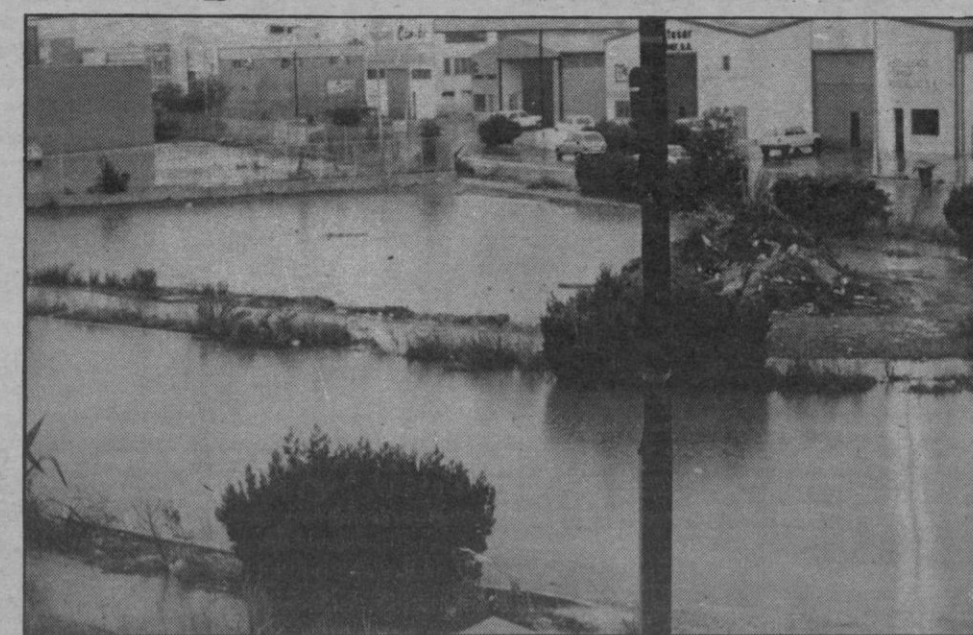

aguas, se las vieron y desearon algunos turistas para cruzar el charco precisando otros los auxilios de las fuerzas del Subsector de Tráfico de la Guardia Civil para salir del atolladero. Personal que asimismo

montó guardia y señalizó en los demás puntos.

EN «CASA»

Cuantos «curramos» en esta casa y algunos vecinos tuvimos que pechar con los

hoyos que se forman en la calle apenas caen cuatro gotas. La fotografía de Cosmé Vives dice por sí sola lo sucedido ayer. Días pasarán antes de que se retiren las aguas, que es también otra pejuquera.

Obra de los fotógrafos Pedro Coll y Julián Pearce

«Mallorca»: Un libro que descubre la genuina imagen de la isla

Mateo Cladera

Acaba de publicarse el libro titulado «Mallorca». Un libro de fotografías muy bien cuidadas y realizadas por Pedro Coll y Julián Pearce.

La obra de 50 páginas, está maravillosamente encuadrada, con unas fotografías inéditas de nuestra isla. Con ellas se puede conocer no sólo la parte turística, que es la que mayormente se conoce, sino también el temperamento y carácter de los mallorquines.

En su prólogo dicen los autores: «Desde la ventanilla del reactor hacía ya rato que sólo veía nubes y un mar muy azul. Era un día de invierno y regresaba de un largo viaje. Y como cada vez que esto me ocurre, sentía en mi interior la necesidad imperiosa de volver a respirar el aire de mi isla.

De pronto, como salía de aquel mar inmenso, apareció la mole montañosa de la cordillera norte, misteriosa y serena. La luz del sol poniente y algunas nubes de tonos asalmonados acabaron de crear todo un cuadro irreplicable e irreñal. Y no pude evitar que



Pedro Coll y Julián Pearce en el momento de la presentación del cuidado libro «Mallorca»

se me nublara la vista. ¡Aquella era mi tierra! Mallorca un nombre entrañable que suena a isla, a gentes viajeras, a silencios, a vid, o Mediterráneo y a barro cálido...

A esta isla, conocida por millones —desconocida realmente— hemos dedicado este volumen. Ni es un trabajo exhaustivo ni pretendo serlo. Pero es sincero, y a través de él, pretendemos ofrecer la imagen oculta de una Mallorca

que a menudo se olvida. Es, en resumen, un sentido homenaje al paisaje y a las gentes sencillas de la isla. Sabed que así es Mallorca, que así fue siempre y que así seguirá siendo.

Querriamos presentársela con los brazos abiertos y la voz en grito. O poder deciros, con orgullo, en el silencio de un atardecer o frente a un mar brillante y apacible: «¡Veis, ésta es nuestra tierra!».

La idea del libro como

nos manifestaron sus autores Pedro Coll y Julián Pearce se dirige a que el visitante conozca realmente la auténtica imagen de Mallorca.

Ha tenido un año de preparación y se han realizado miles de fotos, escogiendo después, las más importantes.

Un libro realizado por dos buenos profesionales que no dudamos tendrá muy buena acogida.

Foto: Juanet

Permanente asistencia de público

La atención del público mallorquín sigue centrada en el «Ciudad de Sevilla» y su suerte. La presencia de espectadores es constante siendo masiva a determinadas horas del día. Incluso por la noche hay curioso que llega hasta el lugar del suceso para contemplar al buque embarrancado. No les arredra la lluvia, como durante el día de ayer o el fresco viento-cillo, ni la caminata dado que el acceso al Dique del Oeste está controlado por la Policía del Puerto y únicamente se permite el tránsito de vehículos cuyos conductores justifican la necesidad de paso.

También los turistas extranjeros que nos visitan y que de alguna forma han tenido noticia del accidente, hacen acto de presencia cámara o tomavistas en ristre.

Por lo que respecta a los trabajos que se llevan a cabo a bordo para rescatar al buque, conseguir po-



nerlo a flote, la actividad es asimismo constante. Todo estriba en taponar las vías de agua abiertas en el casco, achicar al agua, aligerarlo de alguna carga, etc. etc.

Los remolcadores continúan en su misión de mantener la posición de la nave. Los Bomberos de nuestra ciudad han montado guardia permanente provistos de los medios mecánicos y efectivos pre-

cisos para en el caso de que vertieran al agua las cuatrocientas toneladas de fuel existentes en los tanques, actuar de inmediato sobre el combustible utilizando disolventes. Torres provisionales con potentes focos se han levantado sobre el macizo rocoso, a pie del «Ciudad de Sevilla», y casi junto a la carretera que ilumina a la perfección la zona.

El acceso al «Ciudad de

Sevilla» se efectúa ahora cómodamente. A pie. Una pasarela enlaza desde la roca con un portón que queda a nivel.

Del por qué no se utilizó esta vía de salida para el abandono del pasaje se preguntaba la gente en el momento crucial. Nadie dió respuesta convincente. Se recurrió al arriesgado descenso por la red de salvamento, la aventura de los botes salvavidas arriados desde la cubierta o a la silla deslizante de marrras que partía del buque precisamente desde otro portón situado por encima del que no se abrió.

Este detalle se suma a los otros muchos de signo confuso que fueron apreciados el día del accidente y los que son motivo de comentario posterior.

El «Ciudad de Sevilla» sigue donde embarrancó el martes y allí pasará muchas noches. Noticia, gorda, noticia será cuando abandone el lugar.

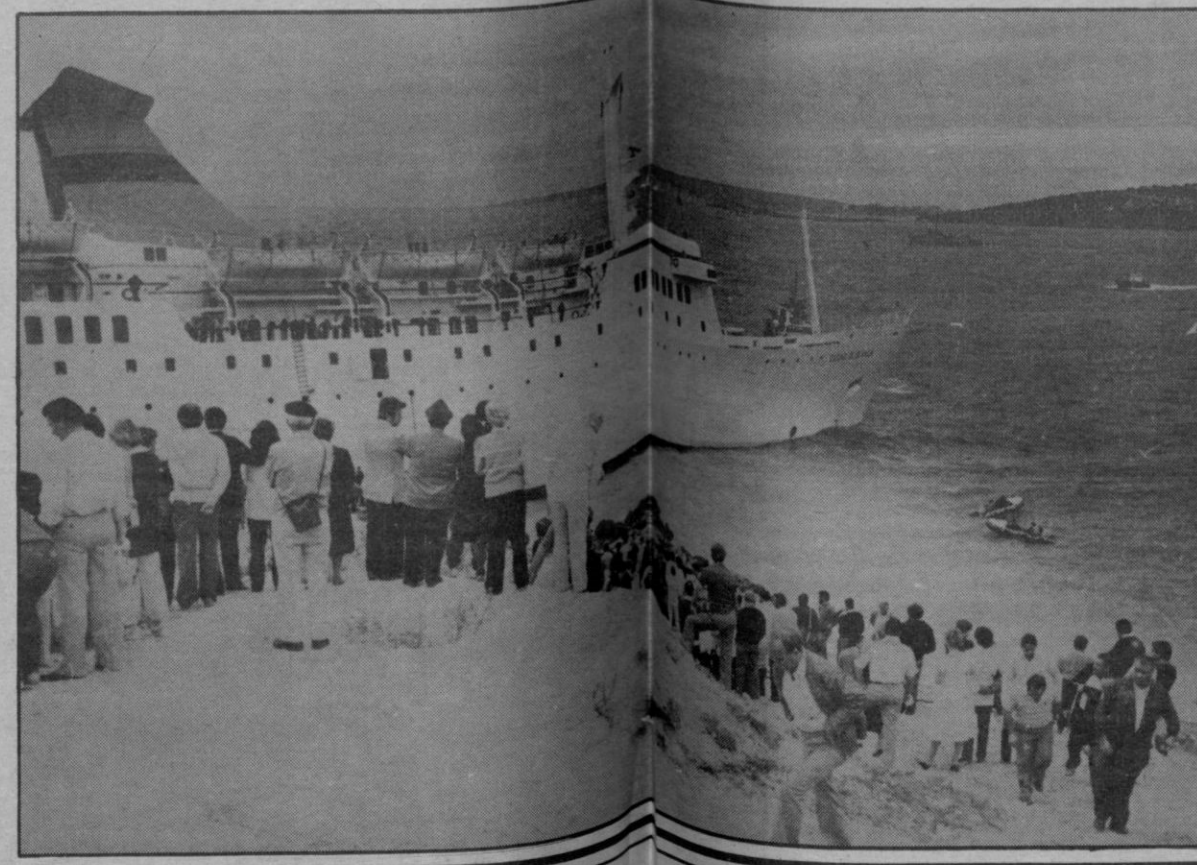



Inca: Empiezan las «firas»

El próximo domingo empiezan las «firas» en Inca. Durante tres domingos consecutivos, la «Associació de comercians», organiza una serie de actos festivos y populares.



Poetas de Manacor

Con una edición patrocinada por la «Casa de Cultura» de «Sa Nostra» de Manacor, acaba de salir el volumen XII de la colección que dirige Miguel Angel Riera dedicada a la poesía.



Otro pleno extraordinario

Para este mediodía a las 12 ha vuelto a convocarse sesión extraordinaria del Pleno del Ayuntamiento de Manacor, con un orden del día que en gran parte es el mismo que el del pasado lunes.

Inca

Hoy, pleno

La ubicación del mercadillo de Cristo Rey



se va a montar cada viernes en el barrio de Cristo Rey. Según todos los indicios va a ser la calle General Weyler donde se organice este mercado pues una de las aceras no hay viviendas sino una fábrica de manera que no es un impedimento para que la gente entre y salga de sus casas el que haya mercado. El PSM manifestó en un pasado pleno que en su opinión debería haber un mercado en cada barrio de Inca, pero esto no será posible puesto que sólo pueden ser dos los mercados en Inca.

Otro punto es un dictamen de la comisión de Hacienda sobre concesión de casa-habitación al secretario del ayuntamiento.

Se presenta el avance del proyecto del Plan General de Ordenación Urbana de Inca, no para discutirlo sino para dar cuenta de su presencia.

J.A.R.O.

Pocos puntos en el orden del día del pleno de hoy.

Se discutirá sobre la ubicación del mercadillo que

A vista de vecino

COSAS DE LA CAMPAÑA ELECTORAL

Se debían celebrar ayer por la noche los mitines del PCIB, en el cine Mercantil, y de AP en el Principal. Lástima que se celebraran casi a la misma hora porque, aunque está claro que nadie que vaya a votar a AP cambiará de opinión y votará comunista, o al menos muy pocos, a muchos seguramente les hubiera gustado conocer las propuestas de ambos grupos. Es evidente que las aspiraciones de ambos grupos a una gran asis-

tencia eran diferentes pues AP escogió un local enorme en comparación al del PCIB. También puede que influyan los dineros en ésto, porque además AP puso a circular un vehículo por Inca convocando a la gente con un altavoz. El PSM, que tenía que celebrar en principio su mitin también ayer, ha optado por trasladarlo al lunes. Por su parte, UCD parece que tiene previsto celebrar su mitin el martes que viene y que el domingo va a organizar un festival en la plaza de toros.

Este domingo, la primera

Empiezan las «firas»



Este domingo empiezan ya las «firas» en Inca durante las cuales, en tres domingos consecutivos, la «Associació de comerciants d'Inca», como hace ya varios años, organiza una serie de actos que hace que estos sean unos días auténticamente festivos recuperando una tradición que se había ido perdiendo con los años.

Para esta primera «fira»

del domingo 24 de octubre la «Associació de comerciants» ha previsto los siguientes actos:

1ª FIRA 24 DE OCTUBRE DE 1982

9'30 h.: Para abrir las ferias de este año, Suelta de cohetes con gran traca.

10'00 h.: Rotura de ollas en la plaza España, donde podrán participar to-

dos los niños de Inca y comarca.

11'30 h.: Carreras de Joias en la calle Mayor, donde podrán participar todas las personas de 2 a 100 años, con sustanciosos premios.

12'45 h.: Subida al poste enjabonado. (Premio una lechona). Nota: No se pondrá limitación a las carcajadas.

16'00 h.: Partido de fútbol

entre los equipos: Constancia— Sporting Mahones.

17'00 h.: Coral Universitaria de Palma en la Parroquia de Sta. María la Mayor, amb el suport de «La Caixa».

19'00 h.: En la plaza Mallorca, gran exhibición de Artes Marciales: Judo, Karate y Kun Fu, a cargo del Gimnasio Sayfi de Inca.

HOY VIERNES DIA 22 A LAS 15'30
EN LA 1.ª CADENA DE TVE

ADOLFO
SUAREZ

DEL CDS

CENTRO DEMOCRATICO Y SOCIAL

DIEZ MINUTOS CON VDS.



Xavier Garcia exposa aquesta nit

Després de moltes setmanes d'inactivitat total a les aires tan actives sales d'exposicions manacorines, aquesta nit s'inaugura exposició de Xavier Garcia a «Sa Nostra», un conjunt de pintures, dibuixos i tapissos que segons referències resulten una mostra prou interessant de la polifacètica activitat artística de Garcia, un autor conegut i estimat a Manacor.

Recordam que feu la primera exposició a la Sala d'Art Club Universitari de Ciutat l'any 1969, que després ha exposat repetides vegades a Palma —Galeria Llatina, Círcol de Belles Arts i Galeria Univers—, Estocolm per dues ve-

gades i Manresa. A Manacor ha exposat a: S'Alicorn (1971 i 1974), «Sa Nostra» (1977, 1978 i 1980), totes les vegades en caracter individual.

Nou llibre manacorí

«Poetes joves de Manacor»

Amb edició patrocinada per la «Casa de Cultura» de «Sa Nostra» a Manacor, acaba de sortir el volum XII de la col·lecció que dirigeix Miquel Angel Riera dedicada exclusivament a Poesia. L'autor de «Poemes a Nai» ha fet la selecció i nota introductòria del llibre en la que assenyala: «no són una generació ni un grup. No els uneix cap identitat d'estils, cap coincidència en els gusts, tot sovint cap relació amical condicionant. Alguns, entre ells, sé que es desconeixen i és el que afavorirà aquest llibre el primer contacte personal que tendran. Quelcom, des d'ara, els lligarà: han acceptat el mateix compromís, han fet professió de fe d'una vocació poc freqüent i, per això mateix, tan noble. Estan tots sis aquí, reunits a la mateixa plataforma. A partir d'ella, cadascun d'ells farà camí totsol».

Els sis autors reunits a l'Antologia són: Joan Pere Cerrato nascut l'any 63, es declara Objector de consciència i ha estat un dels fundadors de la revista «Soterrani»; Francesc Josep Cubells Vives, nascut l'any 62 que està estudiant Filosofia i Lletres a Ciutat; Pere Fullana, de 21 anys, qui després d'haver passat per Son Malferit va aprendre a fer d'actor a Barcelona, perquè el teatre és una de les seves passions juntament amb la poesia i el Còmic; Gabriel Juan, professor de Filologia Catalana a un Col·legi de Ciutat i el més conegut de tots com a poeta ja que entre altres premis compta amb el 1è de Poesia de la AHE (1977) per «La closca del silenci» i un altre 1è de l'Institut d'Estudis Catalans per un treball monogràfic sobre «En Salvador Galmés, i la novel·la ruralista mallorquina»; Lluís Massanet, nascut a Sant Llorenç fa 20 anys però vinculat a Manacor, estudia Història a Ciutat en compenys d'especialitzar-se amb Art i Joan Bartomeu Nadal, nascut el 62 i estudiant de Psicologia a la Facultat de Filosofia i Lletres de Palma.

Vetaci una mostra de Gabriel Juan, un home que no li agrada definir la poesia, perquè, creu sincerament, que no té cap definició:

Tenc frisar per contar-te
el nou monòleg
que tan sovint em passa
dis la meua solitud de sempre.

O una estrofa de Francesc J. Cubells qui a «De profundis clamavi» ens diu:

—Es la llarga jornada feixuga i sens sentit
Que copeja i destroça amb ràbia les esquenes
Es la vergonya de no trobar gust a la vida
Es el crit de la natura que esglaiada es mor
—I després d'això què és el que resta?

Hoy, nuevo pleno extraordinario

Para este mediodía a las 12 horas ha vuelto a convocarse sesión extraordinaria del Pleno del Ayuntamiento, con un orden del día que es gran parte el mismo del previsto para el lunes pasado y que no se pudo desarrollar dado el que las dos horas y media de que se disponían (entre las 21'30 y la medianoche) se consumieron discutiendo el tema de la adquisición de terrenos (S'Hort d'En Bosc) para futura construcción de la prometida Clínica Comarcal.

Así pues, el orden del día para la sesión de hoy, comprende los siguientes temas:

—Expediente de cesión de terrenos al INSALUD para Centro Sanitario Comarcal.

—Informe del concejal delegado de Policía Municipal sobre el período de caducidad de prendas de dicho Cuerpo.

—Informe de la Comisión de Hacienda y Personal sobre el expediente de acumulación de Secretaría en el Ayuntamiento de Sant Llorenç.

—Informe de la Comisión de Urbanismo sobre alegaciones causadas por la Corporación al Plan Especial de Ordenación de Cala Domingos.

—Expediente relativo al cambio de centralita telefónica en las oficinas municipales.

—Informe de la Comisión de Hacienda y Personal sobre obligaciones de funcionarios municipales.

—Debate del anteproyecto del Presupuesto de Inversiones para 1982.

—Informe de la Alcaldía sobre financiación de Obras Municipales.

Hoy, viernes 22

CINES

Cine Goya: «Bonita» y «El pelotón chiflado». Sala Imperial: «El amante de Lady Chatterley».

EXPOSICIONES

Casa de Cultura «Sa Nostra»: Exposición de Xavier Garcia.

SERVICIOS DE TURNO

Farmacia: Ldo. Muntaner calle Salvador Juan.

URGENCIAS

Policía Municipal: (Tel. 550063). Comisaría Policía: (Tel. 551650). Policía Nacional: (Tel. 550044). Guardia Civil: (Tel. 550122). Guardia Civil Tráfico: (Tel. 551996). Parque Bomberos: (Tel. 550080). Clínica Municipal: (Tel. 550050). Ambulatorio INSALUD: (Tel. 552393). Ambulatorio Porto Cristo: (Tel. 570304). Ambulancias: (Tel. 550063). Taxis Manacor (Tel. 551888). Taxis Porto Cristo: (Tel. 570220) y Averías Aguas Manacor: (Tel. 553930).

HORARIO AUTOBUSES

Manacor-Palma: 8'30, 10'00, 14'45 y 18'00. Palma-Manacor: 10'00, 13'30, 17'15 y 19'45. Manacor-Porto Cristo: 7'30, 8'00, 10'15, 11'15, 13'15, 14'45, 18'30, 20'45. Porto Cristo-Manacor: 8'00, 9'40, 10'35, 12'50, 14'15, 16'15, 17'30, 19'15, y 20'00. Otros servicios con: Calas de Mallorca, Cala Millor, Artá, San Lorenzo, Son Servera, Capdepera y Cala Ratjada.

Manacor

A contrarreloj

Josep M^a. Salom



Un bonito proyecto capaz de ilusionar a cualquier ciudadano, el de la construcción de un importante y necesario Hospital Comarcal en Manacor, del que se viene hablando muy seriamente desde comienzos del verano ha entrado en una peligrosa carrera contrarreloj debido a las circunstancias que rodean cualquier trámite burocrático de este país.

Nadie pone en duda los buenos deseos del ministro de Trabajo y Seguridad Social, quien ha expresado en público y en diferentes ocasiones su deseo de que el proyecto encontraría vía libre en su Ministerio; no obstante se han notado a faltar según recogíamos en el Pleno de esta misma semana, documentos oficiales que certificaran esta manifiesta voluntad de llevar a cabo tan importante obra-recuerdo que se habla de un Centro Sanitario de unos cuatrocientos millones de pesetas—. Telegramas aparte, según señalaba el portavoz socialista al que nadie desmintió, sólo se cuenta con dos escritos de la Dirección Provincial del Ministerio y de INSALUD-Palma, a pocas fechas de que se produzca un cambio sustancial en el Ejecutivo de la Nación.

Y esto, es ciertamente poco, cuando en Manacor se tiene la experiencia de que otros proyectos igualmente bonitos, necesarios y prioritarios, se han quedado en las carpetas de proyectos por anteriores cambios ministeriales.

Lo realmente lamentable es que el Ayuntamiento no haya podido tener una respuesta rápida y segura a la hora de ofertar los terrenos necesarios, con todos los requisitos legales que las disposiciones legales exigen. Hablar de negligencias quizás puede ser el argumento a esgrimir para algún sector político, pero no es el caso de este comentario simplemente periodístico; quizás sí cabría hablar de incapacidad colectiva, enésima incapacidad colectiva para afrontar en bloque problemas importantes que no necesitaban tantos puntos de vista políticos diferenciados, sino la piña unida de los representantes del pueblo de Manacor elegidos en el 79 para resolver los grandes problemas que nuestra ciudad tiene planteados.

El Pleno del mes de agosto en el que se decidió ofertar un determinado terreno ha servido de poco; el lunes de esta semana record en cuanto a dedicar dos horas y media de sesión plenaria a este tema, («Balears» de 20 octubre)— tampoco resultó definitivo ante la imprecisión de la oferta en estudio; esta mañana —viernes 22— se vuelve otra vez a un Pleno extraordinario para tomar una decisión que no admite de prórrogas ni demoras.

El ministro por otra parte, viene esta misma noche a Manacor en plena campaña electoral y a lo mejor trae en la manga la solución definitiva en víspera de las urnas. Todo lo que pudo hacerse con tiempo, pausa y con un único objetivo de cubrir una manifiesta necesidad reconocida por todos, se convierte en una carrera contrarreloj que se puede ganar —Dios lo quiera— con aprovechamiento electoralista incluido; o se puede perder si el tiempo le juega una mala pasada a los políticos de diferentes latitudes, nacionales y locales.

Una verdadera lástima, ante la que ya sólo cabe rezar por parte de quienes sepan y quieran hacerlo.

HOY de 20'30 a 21'30 F.M. realizado por J.L. TORRES

RADIO CINEMA

RADIO CADENA ESPAÑOLA

Falleció el cantante Juan Camacho

El cantante Juan Camacho falleció ayer, según una información facilitada ayer tarde por «Antena 3».

Juan Camacho sufrió el pasado verano un grave accidente de tráfico en Soria, y desde entonces se encontraba en estado de coma.

El dólar sigue su subida

El dólar estadounidense ha vuelto a superar esta mañana su máximo histórico, cerrando su cotización oficial en el banco de España en 115,650 pesetas.

La cifra confirma la línea alcista mantenida durante toda la semana, después de la tregua de los seis días anteriores.

La evolución del dólar frente a la peseta durante esta semana ha sido la siguiente:

Lunes 18: 114,444 pesetas dólar, martes 19: 115,000, miércoles 20: 115,431, Jueves 21: 115,650.

ETA (PM) reivindica las bombas de anteayer

ETA Político Militar (VIII Asamblea) se ha hecho responsable mediante un comunicado a Radio Popular de San Sebastián, de la colocación de los 20 artefactos que explotaron en la Comunidad Autónoma Vasca y Navarra en la noche de anteayer.

Como se recordará, entre las 22:30 de la noche y la una de la madrugada explotaron 9 bombas en San Sebastián, 5 en Vitoria, 4 en Bilbao y 2 en Urriza (Navarra) que no causaron heridos de importancia pero sí daños de cierta consideración. La Policía Nacional desactivó otro artefacto localizado en las inmediaciones del C.M. Ayete de la capital donostiarra.

La Audiencia Nacional anula la multa a Curro Romero

La Audiencia Nacional ha anulado las sanciones de multa de dos millones de pesetas impuestas por el director de la Seguridad del Estado al matador de toros Curro Romero y a su picador, Diego Mazo Rodríguez, por escándalo en la corrida de Las Ventas del pasado 26 de mayo.

Como consecuencia del escándalo y las alteraciones del orden que tuvieron lugar en esa corrida de toros, el gobernador civil de Madrid, con independencia de las sanciones previstas en el Reglamento de Espectáculos Taurinos, puso los hechos en conocimiento del ministro del Interior para que procediera a sancionarlos como provocación de una alteración del orden público y para que se instruyese atestado por su la desobediencia del matador y el picador al delegado de la autoridad

en la lidia pudiera ser constitutiva de delito.

La sección primera de la sala de lo Contencioso-Administrativo de la Audiencia Nacional dice que «los actos por los que se ha sancionado no excedieron, según el relato de la propia Administración, del ámbito del espectáculo, puesto que se limitaron a que el señor Romero, director de la lidia, se desentendiese totalmente de la misma y el picador, señor Mazo, se excediera en la suerte de veras y además la prolongase incluso después de que la presidencia ordenase el cambio».

La sentencia añade que estos hechos «determinaron la irritación del público y el que éste arrojase objetos al suelo e incluso intentase agredir a aquellos, pero que no obedecieron a actuaciones ni estímulos directos de los sanciona-

dos y ni siquiera a una actitud provocativa, sino simplemente de su actuación en el espectáculo».

El Tribunal, al estimar el recurso interpuesto por el abogado Miguel Cid Cebrián, considera que si esta actuación podía quizás constituir infracción del reglamento taurino, «no constituye en modo alguno la del artículo 2-l) de la Ley de Orden Público, pues, si existió alteración de la paz pública, esta fue protagonizada por el público y no por los sancionados, quienes fueron objeto de la misma y no promotores voluntarios, de ahí que la sanción impuesta por infracción de este precepto no se ajuste a derecho y procede su anulación».

La Administración es condenada al pago de las costas procesales por haber sido rechazadas todas sus pretensiones.

Un sevillano, con los órganos vitales cambiados

Un vecino de la localidad sevillana de La Algaba tiene sus órganos vitales dispuestos en el lado contrario al que es natural en el resto de los hombres.

Manuel Ruiz Vázquez, de 25 años, señala que no tiene ningún tipo de dolencia como consecuencia de la extraña colocación de sus órganos vitales, y que conoce esta anomalía desde que tenía siete años, según

informa hoy «El correo de Andalucía».

A pesar de lo curioso del caso, los especialistas no consideran su caso como grave, y señalan que, aunque se trata de una «curiosidad», no supone un fenómeno excepcional.

Este extraña colocación de sus órganos ha provocado algunas anécdotas, como la del médico que creyó que estaba de espaldas

cuando lo miraba por «Rayos X», o la de otro especialista que, al hacerle un electrocardiograma y no obtener respuesta, creyó que era el aparato que estaba estropeado.

Manuel Ruiz Vázquez lleva una vida totalmente normal, trabaja en un bar de su familia en La Algaba y hace normalmente deporte sin resentirse para nada por la situación de sus órganos vitales.

Desactivado un artefacto explosivo en Logroño

Un artefacto explosivo colocado en una entidad bancaria de Logroño, ha sido desactivado por el servicio de artificieros de la Guardia Civil.

Una llamada anónima comunicó, hacia las cuatro de la madrugada de ayer a la Policía Municipal, la existencia de un artefacto en la

ventana de la fachada principal de la sucursal del Banco Hispano Americano, en el número 36 de la calle Marqués de Murrieta.

Comprobada su existencia, se ordenó el desalojo de las viviendas afectadas, acordonando la zona, mientras los servicios de la Guardia Civil procedían a la

desactivación del artefacto, que consistía en un explosivo con mecanismo de relojería activado electrónicamente, compuesto de cartuchos de un kilogramo y medio de goma-2.

También se explotó un paquete sospechoso que se encontraba debajo de un vehículo próximo.

Solicitan ropa, mantas y víveres

Llamamiento de la Cruz Roja ante la catástrofe de Levante

La Asamblea Provincial de la Cruz Roja ha hecho un llamamiento a todos los mallorquines para que colaboren en lo posible a paliar la catástrofe de las provincias levantinas.

Con este fin, dicha asamblea provincial ha abierto una oficina de recepción de ayudas en la calle Arquitecto Bennassar, número 37.

Se solicitan con urgen-

cia mantas, ropa de abrigo y víveres no perecederos, tales como conservas, envasados de cartón, legumbres empaquetadas, etcétera, que inmediatamente serán enviadas a las provincias de Valencia, Alicante, Murcia y Albacete, castigadas durante los últimos días por una tromba de agua que ha producido muertos, numerosos desparecidos

EL POBLENSE OFRECE UN PARTIDO

José Alorda, presidente del Poblense, manifestó anoche al corresponsal de «Balears» que está dispuesto a ofrecer la recaudación de un partido de fútbol a beneficio de los damnificados del Levante español. Se jugaría en el campo de Sa Pobla contra una selección mallorquina.

Bonn: ronda de conversaciones Mitterrand-Kohl

La República Federal de Alemania y Francia estrecharán su cooperación en el terreno armamentístico para fortalecer también la unidad europea en el sector defensivo.

Este es uno de los primeros resultados de la ronda de consultas germano-francesas que comenzaron ayer en Bonn y concluirán hoy.

El presidente francés, Francois Mitterrand, acompañado de varios de sus ministros llegó ayer a la capital alemana, donde se entrevistó con el nuevo canciller federal alemán, Helmut Kohl, dentro del marco de las consultas anuales entre ambos países.

A pesar de este estrechamiento de la cooperación en el sector armamentístico, se descartó, por parte alemana, el que en un próximo futuro se diera permiso a Francia para estacionar la bomba de neutrones en territorio germano, una vez que el Gobierno de París haya fabricado el artefacto.

El propio ministro alemán de Defensa, Manfred Woerner, descartó claramente un posible «eje-nuclear» entre París y Bonn como, según círculos bien informados, pretende conseguir el presidente galo Mitterrand.

Uno de los temas más importantes de la agenda de las consultas se centra en la ampliación de la «Comunidad Económica Europea (CEE) con la próxima entrada de España y Portugal en ese organismo».

Mitterrand no ha venido acompañado a Bonn de su ministro comunista de Transportes, Charles Fittermann, a pesar de que durante las consultas con el Gobierno alemán se tratará sobre proyectos conjuntos, como el «Airbus» y la construcción de un tren de alta velocidad.

Durante la sesión de ayer se trató principalmente sobre problemas económicos, en especial, los que se refieren a la «CEE».

Mitterrand desea buscar los medios necesarios para igualar la balanza de pagos germano-francesa que, en los últimos meses, osciló a favor de Alemania.

El canciller Kohl destacó que solamente a través de la estrecha cooperación entre Francia y Alemania Occidental se podrá conseguir un buen futuro para Europa.

En esta «cumbre» se practicaron, por primera vez, entre ambos países, consultas sobre política de seguridad, al entrevistarse los ministros de Asuntos Exteriores y Defensa de Alemania y Francia.

Antes de finalizar las consultas se dará a conocer en qué períodos de tiempo continuarán reuniéndose los ministros de Asuntos Exteriores y Defensa de ambos países.

BREVE

● Han sido detenidos en Barcelona los integrantes de una banda de delincuentes calificada en medios policiales como de «mini-menores», el jefe de la cual sólo tiene 14 años.

● Los pesqueros españoles que faenaban en la zona sexta de las aguas comunitarias han sido expulsados de las mismas por lanchas y helicópteros de la Marina inglesa, confirmaron a Efe representantes de la Asociación de Armadores de Ondárroa.

● «Una parte sustancial y progresivamente creciente de los fondos para el desempleo se está destinando a lo que constituye una subvención irregular a los empresarios», han manifestado a Efe miembros del gabinete técnico de CC. OO.

● El Ministerio de Trabajo y Seguridad Social hizo pública una nota, en la que afirma que no es cierto que se haya iniciado operación alguna en relación con la devolución del patrimonio sindical.

El tiempo

Lluvias o chubascos intermitentes

Avance de predicción para Baleares para los días 22 y 23 preparado por el Centro Meteorológico Zonal el día 21-10-82 a las 12 HZ.

La gota fría y la borrasca asociada, que han causado las inundaciones del Levante español, tienden a situarse sobre el Mediterráneo. Al mismo tiempo que pierde actividad, Simultáneamente, entrará por el Atlántico un frente frío.

Así pues, para los próximos días hay que prever tiempo revuelto en las Baleares con cielos nubosos o muy nubosos y lluvias o chubascos intermitentes a veces intensos, recogiendo cantidades elevadas en todos o en casi todos los puntos en un período de 48 horas ó 72 horas.

La lucha contra el cáncer sólo será positiva, teniendo presente dos cosas:

1. Diagnosticando a tiempo. Ante la duda visitar al médico.
2. Ayudando a la Junta Local de esta población con el donativo fijo de SOCIO-PROTECTOR, de modo que al dinero garantiza un servicio permanente de investigación y campañas preventivas. HÁGASE SOCIO.

ES UNA LLAMADA Y UN RUEGO DE LA ASOCIACIÓN ESPAÑOLA CONTRA EL CÁNCER JUNTA PROVINCIAL DE BALEARES TEL. 22 01 49

ANUNCIOS ECONÓMICOS

Domingos y martes: 8 ptas. palabra.

Miércoles a sábados: 7 ptas. palabra (Mínimo 10 palabras)

Se recogen en nuestras oficinas Paseo Mallorca, 9-B, 1.º y Gremio Silleros, Polígono La Victoria y en Agencias de Publicidad

Guía de Secciones

bolsa inmobiliaria
AGENTES DE LA PROPIEDAD INMOBILIARIA Y ADMINISTRADORES DE FINCAS

- 1 SOLARES Y TERRENOS**
- 2 LOCALES Y DESPACHOS**
- 3 FINCAS**
- 4 ALQUILERES**
- 5 CHALETS**
- 6 APARTAMENTOS**
- 7 CASAS Y PISOS**
- 8 TRASPASOS**

bolsa inmobiliaria
PARTICULARES

- 9 SOLARES Y TERRENOS**
- 10 LOCALES Y DESPACHOS**
- 11 FINCAS**
- 12 ALQUILERES**
- 13 CHALETS**
- 14 APARTAMENTOS**
- 15 CASAS Y PISOS**
- 16 TRASPASOS**

bolsa del motor

- 17 MOTOS**
- 18 AUTOMOVILES**
- 19 CAMIONES**

bolsa del trabajo

- 20 DESEAN TRABAJO**
- 21 OFRECEN TRABAJO**

otras secciones

- 22 HOSPEDAJES**
- 23 ENSEÑANZAS**
- 24 MUSICA**
- 25 RADIO Y TELEVISION**
- 26 NAUTICA**
- 27 COMPRAS**
- 28 VENTAS**
- 29 PERDIDAS**
- 30 TRANSPORTES**
- 31 DIVERSOS**
- 32 PERSONALES**
- 33 MASAJES**
- 34 PRESTAMOS**
- 35 NEGOCIOS**
- 36 PROFESIONALES**
- 37 ANIMALES DOMESTICOS**

bolsa inmobiliaria

AGENTES DE LA PROPIEDAD INMOBILIARIA Y ADMINISTRADORES DE FINCAS

1 SOLARES Y TERRENOS

URB. EL TORO vendo solar 500 m2 bien situado, precio 1.100.000 MONTIS 212117.
 S'UBACH a 10 minutos playa, parcelas regadio 2.000 m2, luz, asfaltado, A 500 Ptas./m2. Tel. 610173-464271 (18).
 LAS GAVIOTAS solar esquina 748 m2. Planos edificación 3.500.000. Tel. 610173 (11).
 SON ROQUETA solar cerca 504 m2, agua, luz, Ptas. 3.000.000. FINCAS S. MAS. 216946.
 ZONA PLAYA DE PALMA parcela 15.200 m2., agua, electricidad, edificable, 329 Ptas./m2. Facilidades MASSIP. 211247 (16).
 S'ESTANYOL (Son Bialó) 441 m2., electricidad, cerca mar, 1.250.000. MASSIP. 211247 (11).
 OCASION SOLAR ideal viviendas protección oficial, 1.300 m2 esquina. Facilidades MASSIP. 211247 (12).
 VENDO estructura calle Aragón, licencia vigente para 8 viviendas, bajos y sótanos. MASSIP. 211247 (14).

VALLDEMOSSA,
Urbanización S'ARXIDUC, solares edificables, agua, luz, teléfono, junto al pueblo, fabulosas vistas, más información MONTIS. 212117-226725

POR GRAN DEMANDA
necesitamos pisos, apartamentos, chalets, y fincas rústicas en venta.
INMOBILIARIA ALCOVER
San Miguel, 57-1º Tels 217756 217757

2 LOCALES Y DESPACHOS

DESPACHOS VIA ALEMANIA a estrenar desde 3.000.000. Facilidades 212402 (10).
 VENDO O ALQUILO NAVE Polígono La Paz de 870 m. nueva a estrenar. Tel. 221688 (15).
 ALQUILO SON RAPIÑA frente Caja Ahorros, local 80 m. nuevo a estrenar zona Cine Lírico Palas, alquilo local 75 m. nuevo a estrenar. Tel. 221688 (25).
 ALQUILO LOCAL 180 m2 zona Fortí, mucha luz, barras metálicas, 35.000 Ptas. MIGUEL COSTA 211600 (15).
 ALQUILO LOCAL zona Fortí-Son Cotoner, 100 m2, esquina, 4 puertas metálicas, 30.000 Ptas. MIGUEL COSTA 211600 (17).
 VENDO O ALQUILO local 100 m2 con terraza. Precio venta 10.000.000 alquilar 150.000. FINCAS S. MAS. 216946.
 C/ BONAIRE 104 m2 a estrenar 125.000 Ptas. mes. ENSEÑAT 630398 (11).
 EUSEBIO ESTADA 80 m2 decorado 27.000 Ptas. mes. ENSEÑAT 630398 (10).
 PZA. PARIS 110 m2, planta 60 m2 altito, 2 portales 55.000 Ptas. mes. ENSEÑAT 630398 (15).
 SE VENDE NEGOCIO CENTRICO (Centro Comercial Los Geranios), instalación completa, muy rentable, cajas comprobables. Facilidades MASSIP. 211247 (17).
 SANTA CATALINA (calle Juan Crespi) 220 m2, dependencias varias, 9.000.000. Facilidades MASSIP (13).
 VENDO BAR-RESTAURANTE completamente equipado con vivienda amueblada, pleno rendimiento, 8.000.000. Facilidades MASSIP. 211247 (14).
 SE ALQUILA nave industrial de 2.400 m2. Polígono la Victoria C/ 16 de Julio, Excelente ubicación. Informes Tel. 210844 (18).
 SE ALQUILA solar de 2.000 m2, excelente ubicación. Informes Tel. 210844 (11).
 SE VENDE SOLAR de 3.270 m2 Polígono de la Victoria, excelente ubicación, facilidades, trato directo. Tel. 210844 (17).

SE VENDE O ALQUILA
2 NAVES INDUSTRIALES DE 400 y 590 m2
Polígono La Victoria - facilidades - trato directo
Información Tel. 210844

3 FINCAS

SINEU vendo terreno bien situado, buena vista, caserón bien conservado, Ptas. 8.500.000 FINCAS S. MAS. 216946.
 ALGAIDA vendo 10.000 m2 con árboles frutales, buena tierra, caseta con chimenea, regadio, estanque, 2.500.000 Ptas. a convenir. Tel. 460527 (20).
 ZONA PONT D'INCA parcela 2.000 m2 naranjos, buena tierra, riego por aspersión, 850 Ptas. m2. Facilidades 2 años. MONTIS 212117.
 CARR. SOLLER km. 7, parcela-fincas 19.500 m2., tierra de 1.º, agua y luz a 385 Ptas. m2., MONTIS. 226725.
 CARR. VIEJA BUÑOLA finca rústica cercada, casita, 21.315 m2. a 295 Ptas. m2., facilidades (se admiten cambios). MONTIS. 212117.
 A 18 KM. PALMA ideal fin de semana, terreno de 1.700 m2., casita de 21 m2., buen acceso, total 1.800.000 Ptas. MONTIS. 226725.

PLA DE NA TESA planta baja 2 dormitorios dobles, baño, cocina, salón grande, recibidor, teléfono, garage, 4.000 m2, terreno cultivable, Luz, agua, 3.700.000 Ptas. 224542 (25).
 LLUCHMAYOR zona Randa chalet 90 m2, contruidos, 3 dormitorios, baño, cocina americana, garage, 3.500 m2, terreno cercado, luz, agua, 3.200.000 Ptas. 224542 (22).
 ESTABLIMENTS casa antigua mallorquina con 6.000 m2, 7.000.000. Facilidades MASSIP. 211247 (11).
 LLUCHMAYOR casita de aperos (construida legalmente) con 8.000 m2. Completamente cercado, 2.200.000. Facilidades MASSIP. 211796 (16).
 SANTA MARGARITA granja conejos, nave 120 m2, aprox. instalación completa, 5.000 m2 de terreno, 2.750.000. Facilidades MASSIP. 211796 (18).
 SON NET (Puigpunyent) 8.850 m2., 125 Ptas./m2. Facilidades convenir. Frondoso pinar. Posibilidad permiso edificación. MASSIP. 211796 (17).
 PUIGPUNYENT 5.600 m2., posibilidad permiso edificación, 3.920.000. Facilidades MASSIP. 211796 (11).
 DEYA 6.000 m2., casita aperos. Buena orientación Junto pueblo, 2.300.000. Facilidades MASSIP. 211247 (13).
 RUSTICAS desde 450.000 Ptas. en Algaida. Bestard. Tel. 243808 (10).
 SANTA EUGENIA caseta nueva, salón comedor chimenea, aseo y aljibe. Un cuartón de terreno, higueras y almendros. Bestard. Tel. 243808 (20).
 ALGAIDA 13.000 m2. casa con carácter y varias dependencias. Cercado pared. Entrada 1.500.000 Ptas. Resto 2.500.000 Ptas., en 9 años. Bestard. Tel. 243808 (23).
 ALGAIDA seis cuarteradas a cincuenta metros carretera. Precio 7.000.000 Ptas. Bestard. Tel. 243808 (12).
 ALGAIDA coto de caza en zona Las Maiolas. Dos cuarteradas, electricidad al borde. Precio 1.800.000 Ptas. Bestard. Tel. 243808 (18).
 ALGAIDA La Comuna, una cuarterada tierra buena con almendros. Camino asfaltado. Precio 900.000 Ptas. Bestard. Tel. 243808 (18).
 ALGAIDA vendo chalet, zona Las Maiolas. 3 habitaciones, baño, cocina, salón con chimenea y garaje. Electricidad. Cercado pared. Precio 3.750.000 Ptas. Bestard. Tel. 243808 (24).
 ANTES DE COMPRAR su finca rústica, casa de campo o chalet, visite en Sancellas Bar Can Papa. Tel. 511448 (19).
 SI DESEA ADQUIRIR fincas rústicas, o casa de campo. Infórmese en Fincas Bestard. Tel. 243808 (15).

4 ALQUILERES

BELTRAN INMOBILIARIA. Alquileres de todas clases. Avd. Alejandro Rosselló, 15-2º. Edificio Minaco. Tel. 222211-227219-225627.
 PROPIETARIOS DE VIVIENDAS confienos su alquiler y administración. Mateo Jaume, agente inmobiliario. Avda. Alejandro Rosselló, 24. Tel. 460750 (18).
 INTERESAN pisos para alquiler, con o sin muebles. Agencia FERNANDEZ. 215251.
 ALQUILER TELEVISORES. Tele-Hogar. Nicolás de Pax 16
 OFRECEMOS PISOS amueblados para alquilar, todas zonas. Agencia FERNANDEZ. 216680
 PROPIETARIOS necesitados pisos para alquilar. FINCAS PALMA, Plaza Santa Catalina Thomás, 18. Tel. 214253 (14).
 INTERESAN pisos para alquilar con o sin muebles, zona Santa Catalina. FINCAS VAQUER C/ Dameto, 19. (16)
 A ESTRENAR grandioso piso sin muebles Son Cotoner, 4 dormitorios, 2 baños, 28.000 Ptas. mensuales. Tel. 297388-298098 (18).
 PEDRO GARAU, 4 dormitorios, baño, aseo, amueblado, 25.000 mensual (incluido gastos). Solar. 450400 (13)
 SAN AGUSTIN, vistas al mar, piscina, dormitorio doble, baño, etc. amueblado. 20.000 mensual SOLER 450400 (14)
 NECESITAMOS alquileres de todas clases. Inmobiliaria Sabater 280882 (10).
 SAN AGUSTIN salón, sala-comedor, 1 habitación, baño, cocina, galería. Vista bahía, 25.000 Ptas. al mes. Tel. 280882 (20).
 ALQUILO CASA de campo a 20 km. Palma, carretera asfaltada, casa grande con 2 chimeneas, horno, barbacoa, gran terraza, 2 dormitorios y baño, mucho terreno, pista de tenis. Informes Tel. 462558 (32).
 ALQUILO PISO Terreno, baño, amueblado, terraza Informes. FINCAS VAQUER. 250740-235629 (11).
 SAN AGUSTIN ALQUILO apartamento 3 dormitorios, 2 baños, amplia sala comedor, TV, terraza, vistas, teléfono, zona tranquila 37.000 Ptas. MIGUEL COSTA. 211600 (21).
 ALQUILO BONANOVA apartamento lujo, 3 dormitorios, 2 baños, amplia sala-comedor, terraza muy buenas vistas, garaje, teléfono. 45.000 Ptas. MIGUEL COSTA 211600 (21).
 MATEO JAUME Avda. Alejandro Rosselló, 24. Zona Pedro Garau, piso 3 dormitorios, 21.000 Ptas. (14).
 MATEO JAUME Avda. Alejandro Rosselló, 24. Son Roca, chalet con o sin muebles. (13).
 MATEO JAUME Avda. Alejandro Rosselló, 24. Travesía C/ Aragón, piso amueblado, 3 dormitorios, 20.000 Ptas. (15).
 MATEO JAUME Avda. Alejandro Rosselló, 24. Son Españoleto amueblado 3 dormitorios (11).
 MATEO JAUME Avda. Alejandro Rosselló, 24. Atico 2 dormitorios junto C/ Manacor (12).
 MATEO JAUME Avda. Alejandro Rosselló, 24. C/ Llinas, piso 4 dormitorios, 2 baños y aseo. (15).
 MATEO JAUME Avda. Alejandro Rosselló, 24. Estudio en Playa de Palma, 14.000 Ptas. (13).
 MATEO JAUME Avda. Alejandro Rosselló, 24. Estudio en Son Matet, 11.000 (11).
 ALQUILAMOS 2 pisos céntricos sin muebles de 2 y 3 dormitorios. FINCAS S. MAS. 216946.
 ALQUILAMOS ENTRESUELO para despacho, 3 salas 25.000 FINCAS S. MAS. 216946.
 LAS MARAVILLAS 1 dormitorio doble, cocina, sala comedor, terraza con muebles, 20.000 Ptas. MERCADAL Velázquez 8. 222750 (17).
 ALQUILO LOCALES sin traspaso, bien situados. F. Riera Jaume. 224542 (10).
 ALQUILO PISO amueblado, 3 dormitorios C/ Arquitecto Bennassar 24.000 Ptas. mensuales. MASSIP. 211928 (13).
 ALQUILO piso Avenidas, 4 dormitorios, 2 baños, 27.000 J. MOISES 466766 (11).
 ALQUILO piso Terreno, 2 habitaciones, magnífica vista 22.000 Ptas. J. MOISES 466766 (11).
 TERRENO 2 dormitorios, bien amueblado, teléfono, lavadora, terraza, 30.000 COMAMALA 298558 (11).
 ATICO ARENAL 3 dormitorios, amueblado, teléfono, vista al mar. COMAMALA. 298558 (11).



URGENTE
NECESITO ALQUILAR
—Apartamento gran lujo amueblado. 2 dormitorios y dos baños. Gran salón. Teléfono, Confortable. Zonas Pº Mallorca, Pº Marítimo, Son Armadans. —Piso céntrico bien amueblado, 3 dormitorios, 2 baños, teléfono. Muy confortable. —Chalet amueblado zonas Cala Mayor, San Agustín, Illetas, 3 ó 4 dormitorios, calefacción, teléfono. —Todos los contratos larga temporada. Inquilinos solventes.
SEÑEN DE LA MATA. Agente Inmobiliario. Avda. A. Rosselló, 27. Tfno. 212406 y 213260.

ATENCION PROPIETARIOS
Necesitamos sus pisos, chalets y apartamentos para alquilar
INMOBILIARIA ALCOVER
San Miguel, 57-1º Tels.: 217756-217757

5 CHALETS

PORTALS NOUS 650 m2, jardín y terrazas, excelente estado, 2 dormitorios doble baño, salón-comedor, chimenea, garage, etc (Amplias posibilidades) Precio 6.350.000 SOLER 450400 (22).
 S'UBACH 10 minutos playa, chalet 3 dormitorios, 2 baños, garage, 1.000 m2, 4.500.000. Tel. 610173-464271 (16).
 COSTA D'EN BLANES chalet 2 plantas, 240 m2., garage 2 plazas, 5 dormitorios, sala y comedor, terraza, vistas al mar, Ptas. 15.000.000 a convenir. Facilidades hasta 10 años. FINCAS S. MAS. 216946 (32).
 SES ROTGETES chalet, 5 dormitorios, 2 baños, aseo, grande, salón con chimenea, cocina, 32 m2, piscina, garage 2.700 m2, de jardín, 15.000.000 Ptas. grandes facilidades. Tel.: 280882 (25).
 PALMAÑOLA, Salón 4 habitaciones, baño, aseo, cocina, terraza 500 m2 de jardín con árboles frutales 8.000.000 ptas. Facilidades Tel.: 280882 (20).
 CHALET PALMAÑOLA, 4 dormitorios, 3 baños, cocina, salón, comedor, con chimenea, garage, 1.000 m2 solar, acabados de calidad. 12.500.000. MONTIS. 226725.
 DEYA. Altos chalet duplex, 3 habitaciones, baño, aseo, vista al mar, terraza, materiales de 1.ª calidad. Ptas. 7.000.000 facilidades hasta 10 años. FINCAS S. MAS. 216946.
 MATEO JAUME, Avda. A. Rosselló, 24. La Rápita, chalet 3 dormitorios, 2 baños, 4.600.000. Facilidades (25).
 PALMAÑOLA chalet estrenar, 4 dormitorios, 2 baños, cocina, despensa, garage, chimenea, 9.500.000, facilidades. MASSIP 211247 (15).

OPORTUNIDAD
CHALET EN VENTA
Santa Ponsa, 3 dormitorios dobles, 2 baños, sala comedor, con chimenea, cocina. Terrazas. Jardín, garaje. Solar de 1.300 m2.
- Precio: 10.750.000 ptas. Facilidades a convenir.
- SENEN DE LA MATA. Agente Inmobiliario.
- Avda. Alejandro Rosselló, 27. Tfno. 212406 y 213260.



Horóscopo

ARIES (marzo 21 a abril 19). Cercíese exactamente qué es lo que esa persona de influencia espera de usted, así podrá complacerle. Aunque sus negocios han mejorado mucho, así y todo debe seguir luchando para afianzarse.

TAURO (abril 20 a mayo 20). Presté más atención a una persona que es sumamente especial para Ud. También, deje que su dinero permanezca más seguro de los ambiciosos. Cuidese, su salud vale dinero.

GEMINIS (mayo 21 a junio 21). Ud. se ha comprometido en ciertas obligaciones de negocios y debe de llevarlas a cabo al pie de la letra. Procure que la armonía se mantenga en su hogar.

CANCER (junio 22 a julio 21). Utilice mucho tacto manejando a una persona que es muy calculadora. Se presentarán ciertas dificultades por lo cual es muy importante que se mantenga alerta y se evitará problemas.

LEO (julio 22 a agosto 21). Tenga mucho cuidado y mucha precaución para ese nuevo negocio, no firme nada hasta que no esté completamente seguro, tanto Ud. como sus asociados, evitense complicaciones.

VIRGO (agosto 22 a septiembre 22). Si se siente algo desilusionado piense en ese nuevo proyecto que tenía en mente, es posible que le resuelva lo que Ud. deseaba.

LIBRA (septiembre 23 a octubre 22). Hay un nuevo proyecto que requiere el analizarse mucho más antes de que resulte un éxito. Piense esta vez en la parte de las finanzas, a veces hay que ser prácticos.

ESCORPION (octubre 23 a noviembre 21). Hable con sus compañeros de labores sobre sus rutinas y podrán llegar a algún acuerdo para mejorarlas. Evite una persona que es celosa y le va a mortificar.

SAGITARIO (noviembre 22 a diciembre 21). El amor es algo que nunca debe mezclarse con los negocios, ambos no ligan en algunos aspectos. Procure ser valiente y derribar cualquier obstáculo que se presente en su camino.

CAPRICORNIO (diciembre 22 a enero 20). Ponga en práctica todas esas ideas que ha estado pensando y así extenderá su negocio. También es preciso que Ud. vigile más su salud.

ACUARIO (enero 21 a febrero 19). Demuestre que usted es persona inteligente en lo relativo a administrar su dinero, así como otros asuntos prácticos. Si necesita algún consejo manténgase en contacto con expertos.

PISCIS (febrero 19 a marzo 20). Asegúrese de cumplir cualquier promesa que haya hecho a sus amigos y se ganará el aprecio de ellos. Piense un poco más en sus deseos personales y como poder ganárselos.

Crucigrama

HORIZONTALES.— 1: Sal resultante de la combinación del ácido galotánico con una base.— 2: Grupo de insectos pseudoneurópteros cuyas larvas son acuáticas. Consonante.— 3: Señálelas bien. Nota musical.— 4: Atrévalas. En plural, nombre de letra.— 5: Labre la tierra. Al revés, quírame, estímame.— 6: Elogia, loa. Río de la provincia de Burgos.— 7: Señal internacional de auxilio. Propensión, tendencia.— 8: Símbolo químico del osmio. Dícese de los vuelos cortos.— 9: Consonante. Caja que en el buque se coloca la aguja de marear, de modo que se mantenga siempre horizontal.— 10: Provincia española. Hablar en público, Pronunciar un discurso.

VERTICALES.— 1: Individuo de un antiguo pueblo establecido en Escandinavia. Arrasa, destruye.— 3: En Heráldica, ponlos espaldas con espalda. Consonante.— 3: Mujeres que venden lotería. Preposición inseparable que significa dos.— 4: Al revés, dios gallo. Indigno, infame.— 5:

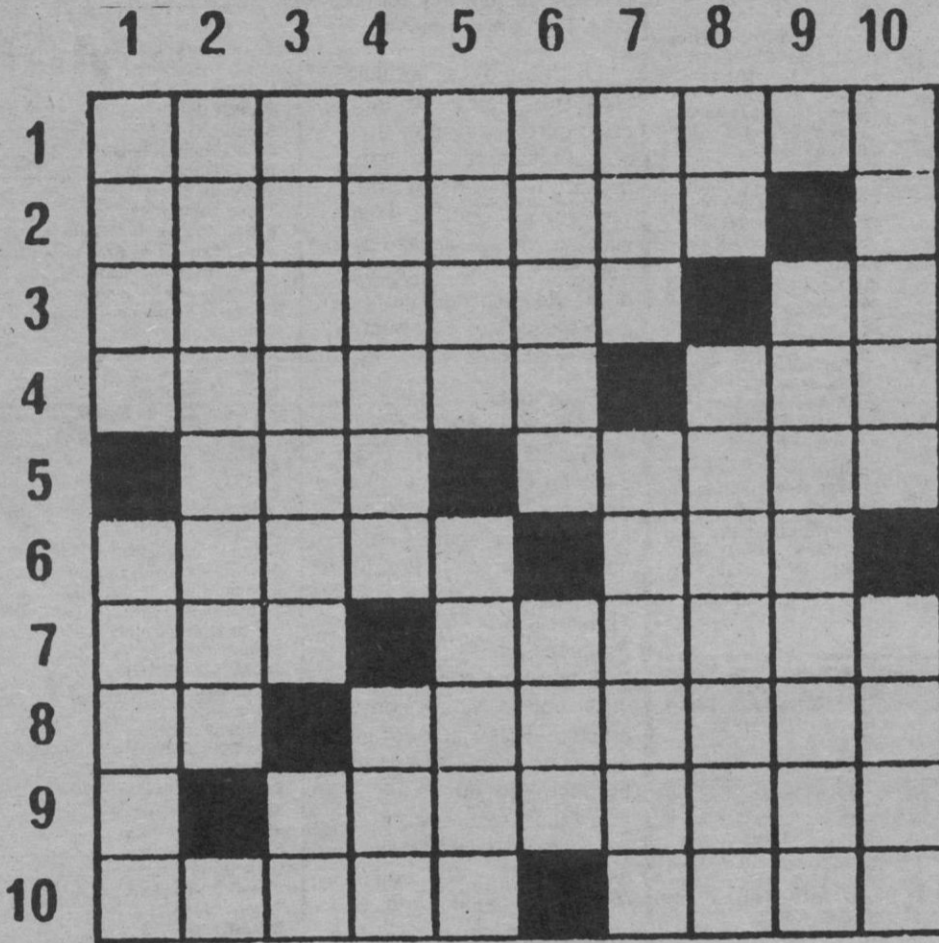

Corta árboles por su pie. Cerca, limita.— 6: Uniese con cuerdas. Fenómeno atmosférico que produce variaciones bruscas en la temperatura.— 7: Forma del pronombre. Cierta país de Europa.— 8: Moneda romana de cobre. Que contraviene la ley de Dios.— 9: Consonante. Acabara, terminara.— 10: Región de Rusia, en la República de Ucrania. Lugar destinado a depósito de huesos.

El espejo de Escaques

Eduardo Scala

Lo difícil cansa a los fáciles; lo fácil, a los difíciles.
Juan Ramón Jiménez.
(Aforismo de «Estética y ética estética»)

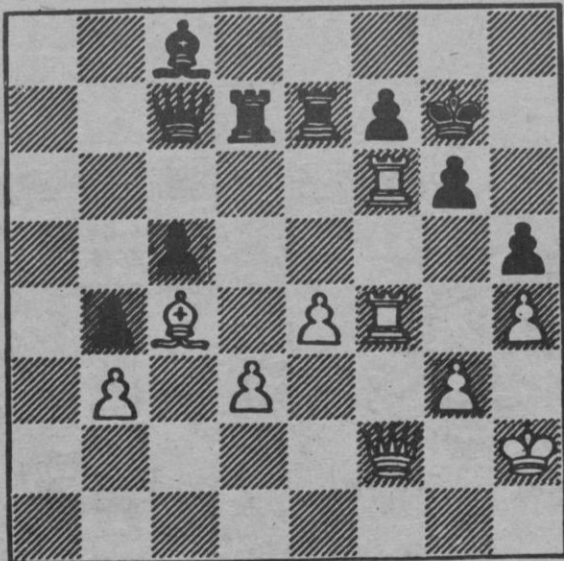

GELLER-LIEBERT
BLANCAS GANAN

Resolución: 1 D2CD1, R2T/2 T4-5A1, P1T (sl 2... A2C/3 T4P+1, P1T/4 D2D, decide) / 3 T6T+11, R1T/4 D8T+, R3C/5 P4P+, rinden (sl 5... R4P/6 D4P+, R3A/7 D5C, mate)

Ocho errores

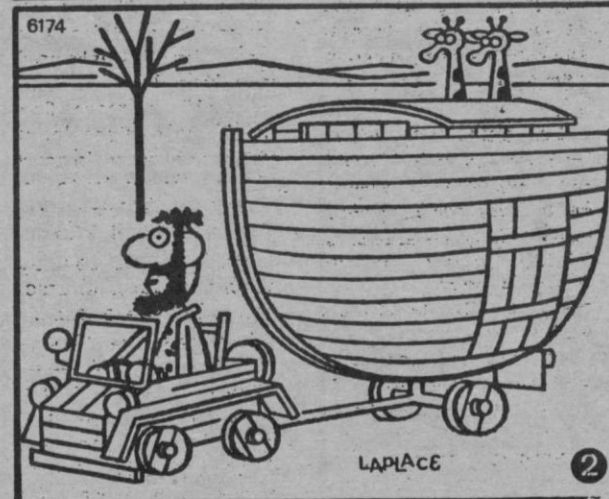
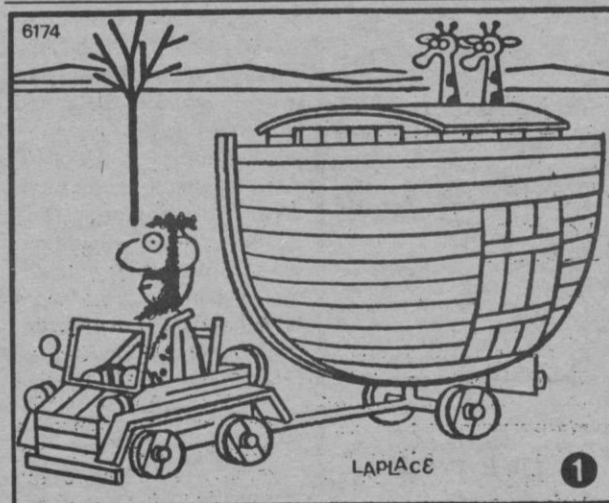

Jeroglífico

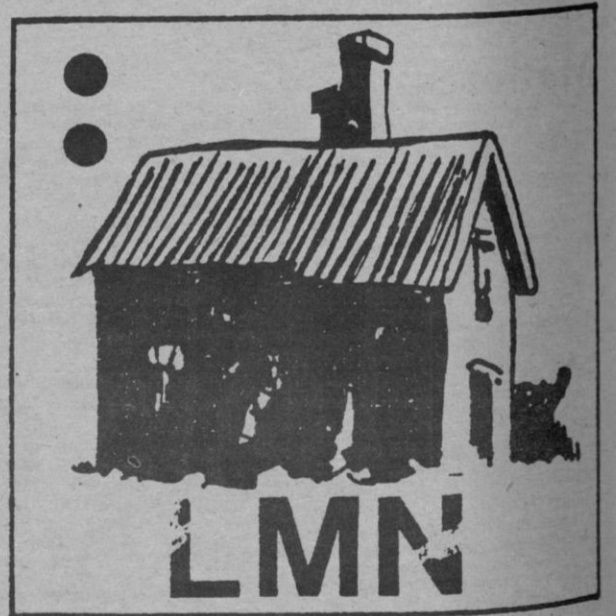

¿Qué le parece doña Celestina?

Solución a los pasatiempos publicados ayer

AL CRUCIGRAMA

HORIZONTALES.— 1: Arenícolas.— 2: Dosetina. 1.— 3: Acotara. Es.— 4: Lapona. Ave.— 5: Din. Tedio.— 6: Secar. Ret.— 7: Aro. Osalas.— 8: Lo. Etenilo.— 9: O. Alamanes.— 10: Númen. Sesa.

VERTICALES.— Adal. Salón.— 2: Rocado. U.— 3: Esópico. Am.— 4: Netona. Ele.— 5: Itan. Rotan.— 6: Cirrat. Sem.— 7: Ona. Eranas.— 8: La. Adeline.— 9: A. Eviteles.— 10: Siseo. Sosa.

AL JEROGLIFICO

A cuatro patas (a, cuatro; patas).

Santoral

22 octubre

HOY, VIERNES; Santa María Salomé.
El Sol sale a las 7.7 y se oculta a las 18.1. Luna: Nueva.

Rádios



7'30: Apertura. 7'45: Palabra de Dios. 8'00: Buenos días. 8'30: 10'30, 11'30, 12'30, 14'30, 16'30, 18'30, 19'30, 20'30, 22'30, 23'30. Informativos radiocadena. 9'00: Para tí mujer. 10'00: Resumen de prensa. 11'00: Discoparada. 13'00: Informativo. 14'00: Guía cinematográfica. 15'00: Musical. La voz de la esperanza. 16'00: Novela. 16'35: Musical. 18'00: Consultorio Francis. 18'35: Informativo. 19'00: Siluetas. 19'35: Vía libre. 20'30: Radiocadena Musical. 22'00: Radiocadena. 23'00: El deporte está aquí. 00'00: De corazón a corazón. 1'00: Cierre.

PROGRAMA F.M. ESTEREO

8'00: Apertura. 9'00: Radio balear (lengua alemana) 10'30: Aquí la radio. 12'00: Variedades. 13'00: Informativo. 14'00: El deporte al día. 15'00: Musical. 17'00: Punto y seguido. 20'00: Programa finlandés. 20'30: El desván de mi abuela. 21'30: Musical-2. 22'00: Auditorium. 00'00: Hora Pop. 1'00: Cierre.



Destacamos para hoy

- 7.00: Buenos días: amigos (Cadena COPE O.M.)
- 13.05: Los Pinchadísimos (O.M.)
- 14.00: Cançoner d'avui.
- 14.30: Informativo día (Cadena COPE O.M.)
- 15.05: Mundo Laboral (O.M.)
- 15.30: Péndulo (F.M.)
- 16.05: Radio Popular a: Barcelona (O.M.)
- 16.20: Tardes Musicales (O.M.)
- 16.35: El Sidecar (F.M.)
- 17.30: Rock, Pop, Folck & Blues (F.M.)
- 19.05: Cara y cruz (O.M.)
- 21.05: Temas candentes (O.M.)
- 23.00: Informativo noche (Cadena COPE O.M.)
- 23.30: Goles (deportivo Cadena COPE O.M.)

Mallorca

ONDA MEDIA. 1080 Kgc/s.

- INFORMATIVOS: 07.00, 07.30, 09.00, 10.00, 11.00, 12.00, 13.00, 14.30, 16.00, 17.00, 18.00, 19.00, 20.00, 22.00, 23.30, 02.00, 03.00, 04.00, 05.00, 06.00, 20.30: elecciones 82.
- VARIOS: 18.15 Buenas tardes.
- OPINION: 19.00 Ciudad viva.
- MUSICALES: 08.45 Primera hora. 10.03 esto es radio. 15.00 Musical de las tres. 22.10 La noche es joven. 23.00 Superventas de oro. 09.03 Club de medianoche.
- DEPORTIVOS: 14.05 Esto es deporte. 21.00 En punta. 21.30 Tiempo para los deportes. 00.15 Hora 25.

Horario de trenes

PALMA — INCA
Salidas de Palma: 6 — 7 — 8 — 9 — 10 — 11 — 12 — 13 — 14 — 15 — 16 — 17 — 18 — 19 — 20 y 21 hs.
Salidas de Inca: 6 — 7 — 8 — 9 — 10 — 11 — 12 — 13 — 14 — 15 — 16 — 17 — 18 — 19 — 20 y 21 hs.
PALMA — LA PUEBLA
Salidas de Palma: 6 — 8 — 13 y 19 hs.
Salidas de La Puebla: 7.30 — 9.30 — 14.30 y 20.30.
PALMA — SOLLER
Salidas de Palma: 8 — 10.40 — 13 — 15.15 — 19.45.
Salidas de Sóller: 6.45 — 9.15 — 11.50 — 14.10 — 18.20.
Domingos y festivos, servicio extraordinario con salida de Sóller a las 21 horas y de Palma a las 22.00 horas. NOTA: Las llegadas y salidas de los trenes combinarán con el servicio de tranvías del Puerto.

SERVICIO POR CARRETERA
Servicio de autocares desde Palma a Alaró, Inca, Lluç, Ca'n Picafort, Pto. Pollensa, Pto. Alcudia, Felanitx, Algaida, Villafraña, Manacor, Artá, Cala Ratjada, Porto Cristo, Cuevas del Drach, etc., así como a todas las poblaciones intermedias. Con EL ARENAL, servicios cada 8 a 10 minutos. Información teléfonos Ferrocarril: 252245 y 252246. Autocares: 252224.

Servicio farmacéutico de urgencias

DE 9 MAÑANA A 10 NOCHE

FUSTER BONNIN
Camino Vecinal La Vileta, 201: 236151
GRAU SBERT
Juan de Saridakis, 24 (Apart. Pullman II): 401588
LLADO GARCES
Aragón, 164 (C'an Capas): 274141
MATARO MULET
Fátima, 2 (esquina Avda. Argentina): 232578
TARONGI FUSTER
San Miguel, 41: 211235

FARMACIA DE GUARDIA EN LA ZONA DE C'AN PASTILLA-ARENAL DE 9 MAÑANA A 10 NOCHE

SAENZ DE NAVARRETE
Bartolomé Riutort, 4 - C'an Pastilla (a 100 metros de la Iglesia): 260236

FARMACIA DE URGENCIA DE 10 NOCHE A 9 MAÑANA

OLIVER RODRIGUEZ
Carmen, 14 (travesía La Rambla): 211511

Teléfonos de interés

- Bomberos: 291253 - 251234 - 291254.
- Casa de Socorro: 222179
- Ambulancias: 251445.
- Policía: 091
- Policía Nacional: 280400
- Policía Municipal: 092
- Guardia Civil: 251273
- COS (Guardia Civil Rural): 221100 - 221101 y 295050
- Juzgado de Guardia (Servicio nocturno): 212632

Servicios aéreos

VUELOS NACIONALES VIERNES

Palma — Alicante: 11.20, 18.10
Palma — Barcelona: 07.15; 09.20; 12.05; 15.05; 19.30; 21.45; 23.35.
Palma — Jerez: 15.45
Palma — Madrid: 07.45; 10.50; 19.50.
Palma — Sevilla: 11.20.
Palma — Valencia: 07.00; 15.45
Palma — Ibiza: 08.45; 10.25; 19.20
Palma — Las Palmas: 11.20; 15.45.

AVIACO

Palma — Madrid: Diario 19.40
Palma — Madrid: Diario excepto sábados 11.45
Palma — Barcelona: Diario: 08.30
Palma — Ibiza: Diario: 08.30
Palma — Menorca: Diario: 12.35
Palma — Menorca: Martes, jueves y sábados 20.30
Palma — Girona — Madrid: Excepto sábados y domingos. 18.30

Transportes Urbanos

LINEA	NOMBRE	P. Salida	U. Salida	Frec.
1/12	P. Marítimo	7.30	21.00	30
3/13	P. d'Inca-C. Catalá	5.45	23.00	10
4	Pl. Reina-Génova	5.00	22.00	30
5/15	Arenal-S. Dureta	5.45	24.00	8
6	S. Española	7.00	20.00	30
7	S. Rapiña-S. Vida	6.20	22.30	20
8	S. Roca	5.40	23.25	9
9/A	C. Capiscoi-Hiper	6.00	21.45	20
9/B	C. Capiscoi-Amanecer	7.00	21.24	24
11	S. Cladera-Coliseo	5.00	22.00	20
14/A	S. Goteu-Rafal	6.00	22.10	25
14/B	Pío XII-La Soledad	6.00	21.40	12
16	Establiments	6.05	22.30	30
17	Aeropuerto	6.30	23.05	30
18	Ingima	7.15	20.30	35
20	Calviá-Capdellá	7.00	19.30	
21	Palma-Palma Nova	6.15	24.50	15
22	Portals-Nous	7.45	19.35	120
23	Pl. Reina-Illetas	7.00	21.30	15
(E Sóller) Polig-Ind		6.05	22.00	30
(E Sóller) S Cladera		6.05	22.00	15
31 Dbre — S Sardinia		6.50	20.15	60

Gasolineras de servicio

SEMANA: 18 al 24 de Octubre.

Calle Juan Miró, 22.— E.S. Son Armadans
Calle Pascual Ribot, 2.— E.S. Fortí.
Ctra. Palma a Manacor, Km. 2.— Agama.
Ctra. Palma a Puerto Andraitx, Km. 12.— Palma Nova.
Ctra. Palma a Alcudia.— E.S. Uyaró.
Ctra. Palma a Puerto Sóller.— E.S. Sóller.
Avda. Carlos V, s/n.— E.S. Carlos V.
Ctra. Santanyí, a Manacor.— E.S. Ctra. Felanitx.
Ctra. Santa María a Sancellas.— E.S. Sancellas.

Auxilio en carretera

TURNO PERMANENTE

REPARACIONES EN GENERAL - NEUMATICOS - SERVICIO GRUA

ZONA PALMA - SUR-OESTE

Francisco Fernández Martín - Talleres Fernández
San Isidoro, 10. La Soledad.— T. 277982 (Taller)
Part.: Pasaje Ca'n Faxina, 29 A-1º 1º.— T. 412079

ZONA NOR-ESTE - MANACOR

Antonio Muñoz Fernández - Talleres S'Es Falt.
San Lorenzo, 19 Diurno T.: 550280
Nocturno T.: 551312

ZONA SUR - CAMPOS

José Roldán Carrera.— Carretera Palma, s/n.— T. 650342

MENORCA

Manuel Vidal Antuli.— Camino Unión, 12.— Mahón.— T. 360123

IBIZA

José Juan Guasch.— Ctra. Santa Eulalia, Km. 4.— Santa Eulalia. T. 330797.

SERVICIO EN DOMINGO Y FESTIVO

RUTA PALMA - ANDRAITX
Ferrá. Automóviles Palma, S.A.

Relación de museos palmesanos

DEPENDIENTES DEL MINISTERIO DE CULTURA

MUSEO DE MALLORCA: Calle Portella, 5. Palma de Mallorca.
Horario: 10 a 13 y 16 a 18, excepto sábados tarde, domingos y festivos. Verano: Cambio tarde de 17 a 19 h.

DEPENDIENTES DEL PATRIMONIO NACIONAL

MUSEO PALACIO RESIDENCIA DE LA ALMUDAINA: Plaza Almoina. Palma de Mallorca.
Horario: 10 a 13 y 15 a 18, abierto domingos y festivos de 10 a 13 h. Precio: 40 Ptas. Lunes gratis a escolares con profesores.

DEPENDIENTES DE AYUNTAMIENTOS

MUSEO HISTÓRICO DE LA CIUDAD: Castillo Bellver. Palma de Mallorca.
Horario: de 8 h. a la puesta del sol, domingos y festivos cerrado. Precio: 30 Ptas.

MUSEO DE ARTE CONTEMPORÁNEO: Calle San Cayetano, 22. Palma de Mallorca
En preparación.

MUSEO DIÓCESANO: Calle Mirador (Palacio Episcopal). Palma de Mallorca.
Horario: 10 a 13 y 15 a 19. Cerrado domingos.
Precio: 50 Ptas. a escolares 25 Ptas.

MUSEOS PRIVADOS
MUSEO KREKOVIC: Calle Ciudad de Queretaro. (Polígono de Levante). Palma de Mallorca.
Horario: 10'30 a 13'30. Cerrados domingos y festivos.
Precio: 50 Ptas.

MUSEOS DIOCESANOS
MUSEO CATEDRALICIO: Pza. Almoina. Palma de Mallorca.
Horario: 10'30 a 12'30 y 15'30 a 18 h. Cerrado domingos y festivos.
Precio: 75 Ptas.

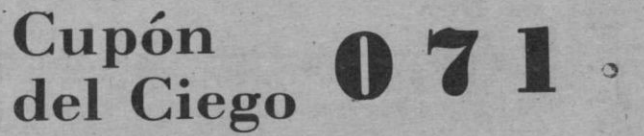

Guía del espectador

Cinéfilo

ROCKY, III (Drama) La fórmula continua funcionando gracias a los elementos melodramáticos y a la fuerza que se imprime a las imágenes en los momentos cumbre.

PORKY'S (Cómica) Se sigue la pauta de otras películas juveniles de ambiente estudiantil con sus bromazos y su parte importante de sexo. Resulta realmente divertida.

HABLAMOS ESTA NOCHE (Comedia dramática) Una película muy sólida en su construcción que desarrolla un tema tan actual como el de las centrales nucleares y unos comportamientos humanos también muy de hoy.

LA FRONTERA (Denuncia) En secuencia por separado muy expresivas, se nos muestra el tráfico de obreros mejicanos a los Estados Unidos. Escenas muy crudas que hacen reflexionar. **SUPERPORNO** No creo que falta añadir nada más sólo recordar que se presenta en versión original lo que suele ser una señal significativa.

POLTERGEIST (Terror) Una variante muy interesante y original del cine de terror. Trama inquietante y sorprendentes efectos especiales.

MEPHISTO (Histórica). Se narra con originalidad y en un lenguaje cinematográfico muy expresivo, las concesiones de un actor para sobrevivir y progresar en el período nazi. Cargada de premios internacionales es un excelente, interesante y profundo film.

LA MARCA DE LA MARIPOSA (Melodrama) Se han acumulado todos los elementos posibles en la traducción cinematográfica de la novela de Cain y esto le da al film una fuerza y un interés especial en unos momentos en los que domina el cine «frío».

SUPERVIVIENTE (FANTASIA) Un sólo superviviente de un accidente aéreo se alza en vengador de las inocentes víctimas. Se da paso a lo sobrenatural en un relato en cierto modo original.

LA ANSIEDAD DE VERONICA VOOS (DRAMA) Penúltima película del recién fallecido Rainer Werner Fassbinder que nos ofrece su cine barroco y muy personal en el tema del idolo con pies de barro.

EL SER... DEL MAS ALLA (El Dr. D'Arbo es un psicólogo que estudia los fenómenos parapsicológicos y algunos de ellos nos presenta en esta su segunda película que quiere demostrar que suceden cosas inexplicables.

VIENA EROTICA. Una película que se autodefine como muchas otras del género; sexo y ritmos de vals. Todo combinado.

El ser... del más allá



Lo increíble, lo inaudible y lo invisible se hacen realidad en el cine: ¡El terror parapsicológico!

«El ser... del más allá», un film de D'Arbo protagonizado por Mercedes Sampietro, Narciso Ibáñez Menta, Ramiro Oliveros.

¡Su amor y poder actuaban otra dimensión!
«El ser... del más allá» Véanla en Chaplin Multicines.

Cartelera

CIAS-VERSALLES BINGO
Desde las 5 tarde a las 3 madrugada
CINE VERSALLES

AUDITORIUM

Hoy a las 7'00 tarde y 10'30 noche: «LA TRAGICOMEDIA DE CALISTO Y MELIBEA» de Fernando de Rojas en versión de Angel Facio, por la Compañía Teatro del Aire.

TEATRO

SALA MOZART

En preparación la obra «INFIDELITATS D'UN MATRIMONI» de M.A. LLOMPART, por la Cia. NOU GRUP.

TEATRO PRINCIPAL

A las 19 y 22 h. representaciones de CAVALLER QUAN ERES JOVE d'en JOAN MAS per la Companyia ZANOQUERA ALFARO amb MARUJA ALFARO, JOAN SANTAMARIA, etc. Darreres representacions.

SALAS DE CINE

ALEXANDRA

«AMOR PORNO EXOTICO». Clasificada «S». Laura Gemser. Director: Joe D'Amato. Complemento: «EL EROTICON». Marti Feldman. Totalmente prohibido a menores 18 años.

ABC CINEMA

Todos los lunes y domingos Matinal a las 10. Desde las 3'15: «ESCORIA». Ray Winstone, Mick Ford. Director: Alan Clarke. Complemento: Edwige Fenech «LA DOCTORA DEL REGIMIENTO». May. 18 años.

ASTORIA

CLIMATIZADO

«EL EXPRESO DE COREA». William Devane, Tommy Leo Jones, Linda Haynes. Director: John Flynn. Complemento: «DESPELOTE EN EL CAMPAMENTO». (Mayores 18 años).

PALACIO AVENIDA

CLIMATIZADO

«BLACK JIM EL MAGNIFICO» (El rey del Kung-Fu) Hau Chiu Sing, Lian Siao Sing. Director: Hwa I Hung. Complemento: «LAS DESGRACIAS DE ALFREDO». Pierre Richard.

SALA AUGUSTA

Desde las 3'15: «NINGUNO ES PERFECTO», con Ornella Muti y Renato Pozzeto. Complemento: «O UNA MALDICION DEL INFIERNO». (Mayores 16 años).

SALA AUGUSTA 2

Desde las 3'30 (2ª Semana). «LA MARCA DE LA MARIPOSA». Con Orosón Welles, Stacy Keatch y Stuart Whitman. Complemento: «GATA CALIENTE (VISANTETA ESTATE QUIETA)». (Mayores 18 años).

BELLVER Cinema

BELLVER CINEMA desde las 3'15 «Continuas». BUD SPENCER en DOS GRANUJAS en el OESTE y Robert Taylor y Stewart Granger en TODOS LOS HERMANOS ERAN VALIENTES (MENORES) Cine de medianoche: A las 12'30 noche VIAJE AL MAS ALLA.

SALA BORN

Desde las 3: «LA COLMENA» de Camilo José Cela. Un film de Mario Camus con Ana Belén, Concha Velasco, J.L. López Vázquez, Victoria Abril, José Sacristán, Charo López, José Sazatornil «Saza» y Luis Escobar.- Atención al horario: 3,30 - 5,50 8,10 y 10,30 noche.- Mayores 18 años.

CAPITOL

CLIMATIZADO

Desde las 3.- «ATOR EL PODEROSO» un film de David Hills con Miles d'Keefe, Brooke Hart, Warren Hillman y Edmund Purdom. Atención al horario: 3,25 - 5,28 - 7,15 - 9,10 - 11,05. Apto para todos los públicos.-

LUMIERE

Desde las 3,15: «LA FRONTERA» Jack Nicholson, Harley Keitel, Valerio Perrine, Warren Oates, Elpidia Carrillo. Director: Tony Richardson. (Hor. 4,15-7,20-10,25) Complemento: «COMO FLOTAS, TIO».

NUEVO HISPANIA

4ª semanal

Desde las 3'15: «PORKY'S». Un film de Bob Clark. Complemento: «FABRICANTES DE PANICO». (Mayores 18 años).

CHAPLIN multicines 1
CLIMATIZADO

Atención a este doble programa: «LA ANSIEDAD DE VERONICA VOSS» un film de Fassbinder con Rosel Zech. (Hor. 3'05, 6'45, 10'30) «EL AMIGO AMERICANO» Un film de Wim Wenders (Hor. 4'45, 8'30) Domingos y festivos matinal a las 11.

CHAPLIN multicines 2
CLIMATIZADO

«FEDORA». Un film de Billy Wilder. (Horario: 3'05, 5'00, 6'55, 8'50, 10'45). Complementos cortos: (Mayores 14 años). Domingos y festivos: MATINAL a las 11'00.

CHAPLIN multicines 3
CLIMATIZADO

Nuevo Woody Allen Festival: «RECUERDOS...» (Stardust Memories) Escrita y dirigida por Woody Allen. (Horario: 3'20, 5'10, 7'00, 8'50, 10'35). Complementos cortos: (Todos públicos). Domingos y festivos: MATINAL a las 11'00.

CHAPLIN multicines 4
CLIMATIZADO

«LA FRONTERA» Jack Nicholson, Harley Keitel, Valerie Perrine, Warren Oates, Elpidie Carrillo. Director: Tony Richardson. (Hor. 3'45, 6'00, 8'15, 10'30). Com. cortos. Domingos y festivos matinal a las 11.

CHAPLIN multicines 2
CLIMATIZADO

«EL SER... DEL MAS ALLA». Un film de D'Arbo con Mercedes Sampietro, Narciso Ibáñez Menta, Ramiro Oliveros. (Horario: 3'10, 5'05, 7'00, 8'55, 10'45). Complementos cortos: (Mayores 14 años). Domingos y festivos: MATINAL a las 11'00.

PALACIO DE LA PRENSA

2ª semanal
Desde las 3'15: «CARROS DE FUEGO» (Chariots of Fire). Un film de Hugh Hudson con Ben Cross, Ian Charleson, Brad Davis y Sir John Gielgud. (Pases a las 3'35, 5'55, 8'15 y 10'35. (Apto menores).

METROPOLITAN PALACE
CLIMATIZADO

2º MES
Desde las 3'15: «ROCKY III». Sylvester Stallone. Talia Shire. (Horario: 4'35, 7'40, 10'45). Complemento: «TOBY». (Mayores 14 años y menores acompañados).

LIRICO PALACE

CLIMATIZADO

«VIENA EROTICA 1900». Christine Schubert. Un film de Fred Wagner. Clasificada «S». Complemento: «LA CALIENTE NIÑA JULIETA». (Exclusivamente para mayores de 18 años).

SALA RIVOLI
CLIMATIZADO

4ª SEMANA
«POLTERGEIST» (Fenómenos extraños). Spielberg con Jobeth Williams, Garig Nelson, Beatrice Straight. Director: Tobe Hooper. (Horario: 4'15, 7'15, 10'15). Complemento: «VIVOS O PREFERIBLEMENTE MUERTOS». (Mayores 14 años).

JAIME III CINEMA
CLIMATIZADO

«Superporno» Clasificada «S». Emmanuelle Paroze-Bob Askaloff. Director: John Thomas. Además con «Venus de fuego». Teida Urrozola «S». Totalmente prohibido a menores 18 años.

FANTASIO

(«S») «SEXUALIDAD PELIGROSA» Clasificada «S». «LA AMANTE AMBICIOSA». Totalmente prohibido a menores 18 años.

NUEVO MODERNO

Desde las 3'00: «CON EL SEXO EN LOS COLCHONES». Un film «S», en V. O. substituida con Peggy Ann Clifford y Margaret Burton. Complemento: «SADOMANIA». Clasificada «S». (Sólo mayores).

SALON RIALTO
CLIMATIZADO

Desde las 3'00: «BRUBAKER», un film de Stuart Rosenberg. Pases: 4'55 y 8'45. Complemento: «COMO ELIMINAR A SU JEFE» (NINE TO FIVE), con Jane Fonda. Pases: 3'00, 7'00 y 11'00 noche. (Mayores 14 años).

Teatro Balear plaza Rosellón
Desde 5 tarde a 4 madrugada
BAR SNACK Y PLATOS COMBINADOS BINGO! parking gratuito

CASINO DE MALLORCA. Todos los días de 20'00 a 4 horas. Ruleta Americana y Francesa, Black Jack, Punto y Banca, Dados, Máquinas Automáticas de Juego. Restaurante. Final Autopista Andraitx. (Desviación Cala Figuera). TEL. 680000.

Programación de televisión

PRIMER PROGRAMA

13.45.— Carta de ajuste.
14.00.— Programación de cobertura regional.
14.55.— Conexión con la programación nacional.
15.00.— Telediario.
15.30.— Elecciones: Centro Democrático Social.
15.35.— Otras cosas. Dirección: José Lapeña Esquivel. Presentación: Joaquín Prat. Programa en directo sobre las actividades del tiempo libre.
17.00.— La otra cara del deporte.
17.30.— Oficios para el recuerdo. Los alfombreros. Dirección: Arturo Luna. En España se conservan unos excelentes artesanos de las alfombras. Hasta hoy son los tres tipos europeos de tejido los que se conservan: el nudo español, el nudo turco y, por último, la alfombra de origen popular conocida como alpujarreña. También quedan talleres, cooperativas femeninas, dispersos por los pueblos de La Mancha.
18.00.— nosotros. Dirección: Francisco García Novell. Presentación: Mercedes Camins. Programa informativo realizado casi íntegramente por chicos, en el que se explican los temas de actualidad de la semana.
18.30.— Tom y Jerry.
19.00.— Espacio XX. Dirección: Eduardo Marco. Programa de los Servicios Informativos dedicado a las artes, las letras y, en general, al mundo de la cultura, con entrevistas a actores y autores, y noticias y reportajes de los acontecimientos más importantes.
19.30.— Gimnasia. Campeonato del mundo. Desde el Sport Hall, de Zagreb, retransmisión del Campeonato del mundo de gimnasia, modalidad masculina.
21.00.— Telediario.
21.30.— Elecciones: Partido Comunista de España.
21.35.— 'Un, dos tres... Dirección y realización: Narciso Ibáñez Serrador. Presentación: Mayra Gómez Kemp. Intérpretes: hermanas Hurtado como «Cicutas».
23.00.— Secuencias del mundo.
24.00.— Skag. Episodio 7. Dirección: Frank Perry's. Intérpretes: Karl Malden, Piper Laurie, Leslie Ackerman,

Kitty Holcomb, etc. Uno de los hombres de Skag sufre un accidente al hacer explosión una acumulación de polvo de acero. El supervisor de la sección no quiere informar a la empresa, ya que nadie ha visto como se producía el accidente. El malestar que existe entre los obreros desemboca en una huelga. Pete Skag, al no ser atendido por el comité de la Unión, decide unirse a los huelgistas.
00.55.— Palabras de vida.
01.00.— Última edición. Informativo.
01.20.— Despedida y cierre.

SEGUNDO PROGRAMA

15.30.— Carta de ajuste.
15.43.— Apertura y presentación.
15.45.— Lou Grant. «Necrológicas». Intérpretes: Edward Asner, Robert Walden, Linda Kelsey, etc. Billie Newman ruega a Lou que le permita cubrir la noticia de un motín en el presidio de Modesto, cerca de Las Vegas. Billie consigue plaza en un vuelo charter gracias a una periodista amiga de Lou que, en unión de Ben Pomery, también redactor de «La Tribuna», tratan de conseguir la primicia del primer contacto entre los amotinados y la dirección de la cárcel. Cuando se disponen a despegar, la torre de control ordena regresar al aparato. «La Tribuna» requiere a Billie para cubrir otra importante noticia y, horas más tarde, se entera de que el avión en el que viajaron sus compañeros se ha estrellado sin que haya habido supervivientes.
16.35.— Musical express. Dirección y presentación: Angel Casas. Participan: «Pentagle», Kim Carnes, Klamm, Mike Oldfield y Diego Cortés.
17.40.— La abeja Maya. «El misterioso ladrón de queso».
18.30.— Competición.
19.30.— Campaña electoral: Fuerza Nueva.
19.40.— Campaña electoral: Partido Socialista.
20.00.— La Clave. Presentación, largometraje y coloquio. Dedicado a la visita papal a España. «Llega el Papa». Asistirán las siguientes personalidades: Canon Christopher Hill, Juan Cueto Alas, Gian Carlo Zizola, Fernando Sebastián, y Salvador Ginés de San Julián.
24.00.— De hoy a mañana.
00.45.— Despedida ddcy cierre.

Viena erótica 1900



En los salones se bailaba el vals... ¡Y en las alcobas se vivían las más increíbles orgías! «VIENA EROTICA 1900», protagonizada por Christine Schubert. Una total explosión de erotismo en los más lujosos escenarios.

En la decadencia del imperio austro-húngaro, donde a los soldados se les permitía abusar de las jóvenes doncellas. «VIENA EROTICA 1900» una película clasificada «S» que le ofrece Lírico Palace.

¡EL MAYOR EXITO MUNDIAL DEL KUNG-FU!

LA MEJOR PELICULA PARA EL LOCAL MEJOR SITUADO

HOY ESTRENO

¡UN GRAN ESPECTACULO DE ACCION Y VIOLENCIA!

(EL REY DEL KUNG-FU)

CON: HAU CHIU SING, LIANG SIAO SUNG, JOSEPH JENNINGS, KIM BILL, MA SHUNG TAK, LAM HARK MING, ROBERT CHEUNG

Director: HWA I HUNG

THE ETERNAL FILM (H.K.) CO. LTD. 品出司公限有(港香)影電生恒

3-009153-4: 話電 港F樓四上號1201老律亞灣九港香

¡LUCHAS A MUERTE CON FEROCIDAD Y NOBLEZA!

COMPLEMENTO: «LAS DESGRACIAS DE ALFREDO»
PIERRE RICHARD

Los estrenos

La frontera

Lumiere-Chaplin

Cinéfilo

T.O.: The Border.- Producción: Edgar Bronfman. J.R. North Hartley para Efer. R.K.O. Universal.- 1981. Escrita por Deric Vashburn, Walon Green y David Freeman.- Dirigida por Tony Rychardson.- Diseño de producción Toby Rafelson.- Fotografía (Metrocolor-Panorámica), Ric Waite.- Música: Ry Cooder.- Montaje: Robert K. Lambert.- Intérpretes: Jack Nicholson, (Charly), Harvey Keitel (Cat), Valerie Perrine (Marshy), Elpidia Carrillo (María), Warren Oates (El Jefe), Sherwin Witewis, Manuel Viescas, Jeff Morris.

Distribuida por CIC. Duración: 1 h. 38 m.

Charly es policía y por la ambición del dinero, su mujer le convence para que pida el traslado a la frontera mejicana, donde hay más oportunidades. Sin pretenderlo directamente, Charly se ve envuelto en el sucio negocio de los chicanos que pasan clandestinamente la línea que separa un país rico de otro pobre y trabajan por bajos jornales. Pero Charly no acepta así como así la corrupción y sus sentimientos le llevarán a ayudar a una joven mejicana.

He aquí, otra de esas películas que no hacen ningún favor a los Estados Unidos, pero que sin em-

bargo nos llega de Hollywood, demostrando, unas vez más, que en cuestión de autocrítica nadie gana a los americanos por muy mala prensa que tengan y a pesar de los esfuerzos del cine italiano, en este sentido, que sin ahondar demasiado, da muestras de un cine más politizado. El film más que una historia continua, está formado por una serie de anécdotas y situaciones todas ellas muy representativas y de gran fuerza expresiva aunque la forma narrativa corte la mayoría de las secuencias de una forma brusca, restándolas parte del gran dramatismo que encierran. Jack Nicholson, tan dado a los personajes psicológicamente complicados, se nos muestra aquí en uno muy

equilibrado y humano y entre nuevos que desfilan, nos parece muy justamente conseguido el de Valerie Perrine en la mujer que anhela todo lo que puede ofrecerle la sociedad de consumo y quizá demasiado segura del atractivo que ejerce sobre su marido. No sé hasta que punto el film responde a la realidad, si se ha pasado con el problema de los chicanos y todo lo que alrededor de ellos gira O... si se ha quedado corto, que no sería la primera vez que eso ocurre. Desde luego algunas escenas del tráfico de carne humana, son de gran crudeza, hace reflexionar sobre los motivos de las desigualdades sociales, motivos no tan simples como parecen y que valdría la pena estudiar en profundidad.

Por lo que tiene de denuncia de unos hechos, por los contrastes que presenta, por la brutalidad de los tipos, por las ambiciones que se mueven, por la corrupción que siempre tiente al poder y por muchos otros motivos, la frontera resulta una película digna de atención.

BOLETIN OFICIAL DE LA PROVINCIA DE BALEARES

MUNICIPIO DE PALMA DE MALLORCA

RELACION DE SECCIONES Y LOCALES DE LAS MESAS ELECTORALES

JUNTA ELECTORAL PROVINCIAL DE BALEARES

ELECCIONES GENERALES AL CONGRESO DE LOS DIPUTADOS Y AL SENADO A CELEBRAR EL DIA 28 DE OCTUBRE DEL CORRIENTE AÑO

RELACION DE SECCIONES Y LOCALES DE LA CIRCUNSCRIPCION ELECTORAL DE BALEARES JUNTA ELECTORAL DE ZONA DE PALMA DE MALLORCA

MUNICIPIO DE PALMA

DISTRITO 4.º — SECCION 8.ª

Local electoral: Calle Balmes 52 (Colegio Jesús María). Comprende las siguientes calles y plazas: Calle Angel Guimerá, Pares e Impares: de Fray L. Jaume a Pons y Gallarza del 28 al 42-A y del 15 al 23; Archiduque Luis Salvador, Pares e Impares: de Fray L. Jaume a Pons y Gallarza del 62 al 72 y del 53 al 61; Capitán Castell, Pares e Impares: de Fray L. L. Jaume a Pons y Gallarza, del 42 al 52 y del 47 al 55; Capitán Salom, Pares de Fray L. Jaume a Pons y Gallarza del 12 al 18; Doctor Ferrán, Pares e Impares: de Fray L. Jaume a Pons y Gallarza del 26 al 36-A y del 31 al 39; Escultor Galmés, Pares e Impares: de Fray L. Jaume a Pons y Gallarza del 46 al 54-A y del 45-A al 53; Eusebio Estada, Pares e Impares: de Fray L. Jaume a Pons y Gallarza del 54 al 58 y del 71 al 75; Fray Luis Jaume Vallespir, Pares: completos del 2 al 84; Jacinto Verdaguier, Impares: de Fray L. Jaume a Pons y Gallarza del 23 al 27; Pons y Gallarza, Impares: completos del 1 al 101; Provenza, Pares e Impares: de Fray L. Jaume a Pons y Gallarza del 2-A al 10 y del 1 al 5; Reina María Cristina, Pares e Impares: de Fray L. Jaume a Pons y Gallarza del 68-A al 74-B y del 69 al 79.

DISTRITO 4.º — SECCION 9.ª

Local electoral: Calle Arquitecto Bennasar, 33 (Colegio Pío XII). Comprende las siguientes calles y plazas: Calle Angel Guimerá, Pares e Impares: de Pons y Gallarza a Arquitecto Bennasar del 44 al 48 y del 25 al 27; Archiduque Luis Salvador, Pares e Impares: de Pons y Gallarza a Arquitecto Bennasar del 74 al 80 y del 63 al 71; Avda. Arquitecto Bennasar, Impares: completos del 1 al 79; Capitán Castell, Pares e Impares: de Pons y Gallarza a Arquitecto Bennasar del 38 al 46 y del 41 al 45; Escultor Galmés, Pares e Impares: de Pons y Gallarza a Arquitecto Bennasar del 56 al 60 y del 55 al 63; Eusebio Estada, Pares e Impares: de Pons y Gallarza a Arquitecto Bennasar del 60 al 64 y del 77 al 81; Jacinto Verdaguier, Impares: de Pons y Gallarza a Arquitecto Bennasar del 29 al 31; Pons y Gallarza, Pares: completos del 2 al 90; Provenza, Pares e Impares: de Pons y Gallarza a Arquitecto Bennasar del 12 al 16 y del 7 al 9; reina María Cristina, Pares e Impares: de Pons y Gallarza a Arquitecto Bennasar del 76 al 80 y del 81 al 87.

DISTRITO 4.º — SECCION 10.ª

Local electoral: Calle Doctor Andrés Feliu n.º 43. Comprende las siguientes calles y plazas: Calle Capitán Salom, Impares: de Pintor Buades a Poeta Guillem Colom 17 al 23; Doctor Andrés Feliu, Pares de Fco. Suau a Ramón Muntaner del 2 al 16; Francisco Fiol y Juan, Impares: de Fco. Suau a Ramón Muntaner del 1 al 11-B; Francisco Suau, Pares: de Pintor Buades a Poeta Guillem Colom del 16 al 20. Impares: de Dr. Andrés Feliu a Fco. Fiol y Juan del 13 al 15; Pintor Buades, Impares: completos del 1 al 9; Poeta Guillem Colom, Pares: completos del 2 al 12; Ramón Muntaner, Pares: de Dr. Andrés afeliu a Fco. Fiol y Juan del 46 al 50.

DISTRITO 4.º — SECCION 11.ª

Local electoral: Calle Doctor Andrés Feliu, n.º 43. Comprende las siguientes calles y plazas: Calle Blanquerna, Pares: de Dr. Andrés Feliu a Plaza París del 62 al 64; Doctor Andrés Feliu, Pares: de Ramón Muntaner a Blanquerna del 18 al 22; Emperatriz Eugenia, Impares: completos del 1 al 11; Francisco Fiol y Juan, Pares: completos del 2 al 12. Impares: de Ramón Muntaner a Pza. París del 13 al 15; Francisco Suau, Impares: de Fco. Fiol y Juan a Emperatriz Eugenia el 17; Plaza París, De Emperatriz Eugenia a Blanquerna del 1 al 3; Ramón Muntaner, Pares: de Fco. Fiol y Juan a Emperatriz Eugenia del 52 al 52-A, Impares: de Dr. Andrés Feliu a Emperatriz Eugenia del 49 al 51.

DISTRITO 4.º — SECCION 12.ª

Local electoral: calle Arquitecto Bennasar (Colegio Pío XII). Comprende las siguientes calles y plazas: Calle Angel Guimerá, Pares e Impares: de Arquitecto Bennasar a Músico Balaguer del 50 al 64 y del 29 al 51; Archiduque Luis Salvador, Pares e Impares: de Arquitecto Bennasar a Músico Balaguer del 82 al 96 y del 73 al 87; Avda. Arquitecto Bennasar, Pares: de Eusebio Estada a Ferragut del 14 al 70; Capitán Castell, Pares e Impares: de Arquitecto Bennasar a Músico Balaguer del 62 al 78 y del 65 al 83; Castellarnau, Pares e Impares: completos del 2 al 22 y del 1 al 29; Comandante Sureda Hernández, Pares e Impares: completos del 2 al 16 y del 1 al 13; Doctor Ferrán, Pares e Impares: de Arquitecto Bennasar a Músico Balaguer del 48 al 66 y del 47 Eusebio Estada, Impares: de Arquitecto Bennasar a Músico Balaguer del 83 al 93-A; Músico Balaguer, Impares: completos del 1 al 59; Provenza, Pares e Impares: de Arquitecto Bennasar a Castellarnau del 18 al 20 y del 11 al 13; Son Ferragut, Pares de Arquitecto Bennasar a Músico Balaguer del 2 al 14; Teniente Oyaga, Pares: de Eusebio Estada a Músico Balaguer del 2 al 4, Impares: de Comandante Sureda Hernández a Músico Balaguer del 1 al 11.

DISTRITO 4.º — SECCION 13.ª

Local electoral: Músico Balaguer, 44 (Bar). Comprende las siguientes calles y plazas: Calle Alférez Gralla Lladó, Pares e Impares: de Músico Balaguer a Tte. Coll Sansimón del 2 al 18 y del 1 al 19; Angel Guimerá, Pares e Impares: de Músico Balaguer a Son Ferragut del 66 al 74 y del 53 al 55; Archiduque Luis Salvador, Pares e Impares: de Músico Balaguer a Tte. Coll Sansimón del 98-A al 116 y del 89 al 105; Capitán Castell, Pares e Impares: de Músico Balaguer a Tte. Coll Sansimón del 80 al 96 y del 85 al 91; Doctor Ferrán, Pares e Impares: de Músico Balaguer a Tte. Coll Sansimón del 68 al 86 y del 49 al 67-A; Eusebio Estada, Impares: de Músico Balaguer a Tte. Coll Sansimón del 95 al 107; Falangista Sastre Juan, Pares e Impares: de Eusebio Estada a Son Ferragut del 2 al 64 y del 1 al 69; Músico Balaguer, Pares: completos del 2 al 76; Son Ferragut, Pares: de Músico Balaguer a Tte. Coll Sansimón del 16 al 24; Teniente Coll Sansimón, Impares: de Eusebio Estada a Son Ferragut del 15 al 71; Teniente Ferrá Fiol, Pares e Impares: de Músico Balaguer a Tte. Coll Sansimón del 2 al 18 y del 1 al 21; Teniente Oyaga, Pares e Impares: de Músico Balaguer a Tte. Coll Sansimón del 6 al 20 y del 13-A al 31.

DISTRITO 4.º — SECCION 14.ª

Local electoral: C. San Francisco de Sales, 28 (Bar). Comprende las siguientes calles y plazas: Calle Alférez Ribas Santandreu, Pares e Impares: de Archiduque L. Salvador a Son Ferragut del 22 al 24 y del 19 al 23-A y de Pje. L a Gabriel Fuster del 46 al 56 y del 47 al 59; Archiduque Luis Salvador, Impares: de Tte. Coll Sansimón a Línea Férrea Sóller del 107 al 129; Capitán Castell, Pares e Impares: de Tte. Coll Sansimón a c/. 386 del 98 al 118 y del 99 al 115; Capitán Salom, Pares: de Son Ferragut a San Francisco de Sales del 24 al 52; Comandante Alorda Bujosa, Pares e Impares: de Archiduque L. Salvador al campo del 16 al 28 y del 13 al 27 y de C./ L a Gabriel Fuster del 54 al 60 y del 55 al 65; Comandante Gibert de la Cuesta, Impares de S. Francisco de Sales a c/. M del 33 al 55; Calle E, Pares: completos del 2 al 42; Calle F, Completa del 2 al 24, y del 1 al 23; Falangista Sastre Juan, Pares e Impares: de Pje. P. a Capitán Salom del 80 al 82 y del 85 al 89; Gabriel Fuster, Completa del 2 al 68 y del 1 al 47; Gumersindo, Pares: de Archiduque L. Salvador a Capitán Castell del 30 al 40 y de Pje. L a Capitán Salom del 63 al 87; Calle M, Pares: completos del 2 al 34; Pje. Particular L, De Gumersindo a Gelabert del 2 al 10; Pje. Particular P, Completa del 1 al 9; Pje. Particular Q, De Cte. Alorda B a Son Gelabert del 1 al 13; Rosal, Completa del 2 al 10 y del 1 al 7; San Francisco de Sales, Pares: de Capitán Salom a c/. E del 2 al 66-A y de Cte. Gibert de la Cuesta a línea férrea Sóller del 108 al 136; Son Ferragut, Pares: de Tte. Coll Sansimón al final del 26 al 30, Impares: completos del 1 al 29; Pje. Son Gelabert, Pares e Impares: del 2 al 4 y del 1 al 29; Teniente Coll Sansimón, Pares: de Archiduque L. Salvador a Capitán Castell del 84 al 90 y del campo a Capitán Salom del 116 al 126, Impares: del campo a Capitán Salom del 95 al 101; Calle 38, Impares: de Archiduque L. Salvador a C./ M, Impares: de Archiduque L. Salvador a c/ E del 11 al 17.

Y la finca rústica diseminada Son Gelabert, comprendida en el polígono formado por Cno. Son Ferragut, Calle Teniente Coll Sansimón, Archiduque L. Salvador, Vía Férrea Sóller, San Francisco Sales, Comandante Gibert de la Cuesta, calle M, calle E y Capitán Salom.

DISTRITO 4.º — SECCION 15.ª

Local electoral: calle Alférez Ribas Santandreu, 17 (Bar). Comprende las siguientes calles y plazas: Calle Alférez Gralla Lladó, Pares e Impares: de Tte. Coll Sansimón al campo del 20 al 48 y del 21 al 59; Alférez Ribas Santandreu, Pares e Impares: de Tte. Oyaga a Archiduque L. Salvador del 2 al 20 y del 1 al 17; Archiduque Luis Salvador, Pares: de Tte. Coll Sansimón al campo del 118 al 154; Comandante Alorda Bujosa, Pares e Impares: de línea férrea Sóller a Archiduque L. Salvador del 2 al 14 y del 1 al 11; Doctor Ferrán, Pares e Impares: de Tte. Coll Sansimón a Tte. Oyaga del 88 al 88 y del 69 al 81; Gumersindo, Pares e Impares: de Tte. Oyaga a Archiduque L. Salvador del 2 al 28 y del 1 al 29; Teniente Coll Sansimón, Pares: de Tte. Oyaga a Archiduque L. Salvador del 38 al 82; Teniente Ferrá Fiol, Pares e Impares: de Tte. Coll Sansimón al campo del 20 al 40 y del 23 al 53; Teniente Oyaga, Impares: de Tte. Coll Sansimón al campo del 33 al 43; Calle 386, Pares e Impares: de línea férrea de Sóller a Archiduque L. Salvador del 2 al 10 y del 1 al 9.

DISTRITO 4.º — SECCION 16.ª

Local electoral: calle Eusebio Estada, 135-B (Bar). Comprende las siguientes calles y plazas: Calle Cruells, Completa del 2 al 10 y del 1 al 9; Eusebio Estada, Impares: de Tte. Coll Sansimón a Tte. Bárbara del 109 al 145; Iglesias Cañellas, Completa del 2 al 12 y del 1 al 11; Músico Enrique Granados, Completa del 1 al 11; Músico Federico Chueca, Completa del 2 al 4 y del 1 al 3; Músico Francisco Asenjo Barbieri, Completa del 2 al 6 y del 1 al 5; Pje. Enlace Músico Francisco Asenjo Barbieri, Completa del 2 al 16 (No oficial); Músico Isaac Albéniz, Completa del 2 al 16 y del 1 al 27; Músico Jacinto Guerrero, Completa del 2 al 8 y del 1 al 5; Músico José M.ª Usandizaga, Completa del 2 al 10 y del 1 al 3; Músico Pablo Sarasate, Completa del 2 al 8 y del 1 al 7; San Francisco de Sales, Pares: de línea férrea a Tte. Bárbara; Son Alemany, Completa del 2 al 8 y del 1 al 9; Son Oliva, Completa del 2 al 14 y del 1 al 17; Teniente Coll Sansimón, Pares: de Eusebio Estada a Tte. Oyaga del 18 al 36; Teniente Oyaga, Pares: de Tte. Coll Sansimón al campo del 22 al 42; Avda. Tomás de Villanueva Cortés, Completa del 2 al 24 y del 1 al 13.

Y las fincas rústicas diseminadas Son Hugo, Son Ferragut, y Ca'n Sitges comprendidas en el polígono formado por las calles Teniente Coll Sansimón, Eusebio Estada, Torrente Barbará, San Francisco de Sales, y Vía férrea de Sóller. Incluye esta sección el complejo Polideportivo Son Hugo.

DISTRITO 4.º — SECCION 17.ª

Local electoral: Arquitecto Bennasar (Colegio Pío XII). Comprende las siguientes calles y plazas: Avda. Arquitecto Bennasar, Pares: de Jacinto Verdaguier a Euse-

bio Estada del 2 al 12; Eusebio Estada, Pares: de Arquitecto Bennasar a Tte. Barbara del 66 al 110-A; Isaac Peral, Completa del 2 al 14 y del 1 al 19; Jacinto Verdaguier, Impares de Arquitecto Bennasar a Tte. Barbara del 33 al 71; Jorge Andreu Alcover, Completa del 2 al 14 y del 1 al 1; Miguel Villalonga, Completa del 2 al 18 y del 1 al 17; Narciso Monturiol, Completa del 2 al 10 y del 1 al 7; Teniente Coll Sansimón, Pares e Impares: de Jacinto Verdaguier a Eusebio Estada del 2 al 16 y del 1 al 13.

Y las fincas rústicas diseminadas Fábrica Abonos Fertilizadora comprendidas en el polígono formado por Torrente Barbará, Eusebio Estada, Teniente Coll Sansimón y Jacinto Verdaguier.

DISTRITO 4.º — SECCION 18.ª

Local electoral: calle San Francisco de Sales, 92 (Bar). Comprende las siguientes calles y plazas: Calle Alférez Díaz Toledo, Completa del 2 al 26 y del 1 al 29; Alférez Goded Alonso, Completa del 2 al 18 y del 1 al 19; Calle C, Completa del 2 al 20 y del 1 al 21; Capellán Fernández Bosch, Completa del 2 al 16 y del 1 al 13; Capitán Fuster Rossiñol, Completa del 2 al 26 y del 1 al 23; Capitán Salom, Pares: de S. Fco. de Sales a Alf. Díaz Toledo del 60 al 96; Comandante Gibert de la Cuesta, Pares: completos del 2 al 36, Impares: de Capitán Salom a S. Fco. de Sales del 1 al 31; Doctor Barraquer, Completa del 2 al 42 y del 1 al 35; Calle E, Impares: completos del 1 al 35; Falangista Mulet Pou, Completa del 2 al 22 y del 1 al 15; Hermanos Esquivias, Completa del 2 al 46 y del 1 al 43; Calle M, Impares: completos del 1 al 39; San Francisco de Sales, Pares: de Calle E a Cte. Gibert de la Cuesta del 68 al 106-s, Impares: completos del 1 al 81-s; Soldado Ramis Bover, Completa del 2 al 32-s y del 1 al 15-s; Ctra. Sóller, Pares: de Al. Díaz Toledo a Tte. Barbara, Teniente López Soria, Completa del 2 al 20-s y del 1 al 21.

DISTRITO 4.º — SECCION 19.ª

Local electoral: calle San Vicente Paúl n.º 13 (Colegio). Comprende las siguientes calles y plazas: Calle Begonia, Completa del 2 al 22 y del 1 al 19; Capitán Salom, Impares: de S. Vicente Paúl a Ctra. Soller del 73-s al 87; Gardenia, Completa el 2 y del 1 al 7; General Riera, Pares: de S. Vicente Paúl a Cmno. Reis del 146 al 172-s; Magnolia, Completa del 2 al 20 y del 1 al 19; Orquídea, Completa el 1; Padre Moranta, Completa del 2 al 20-s y del 1 al 19-s; Cmno. Reis, Pares: de Gral. Riera a Tte. Barbara; San Vicente de Paúl, Impares: completos del 1 al 57; Santa Catalina Labouré, Completa del 2 al 12 y del 1 al 1; Santa Luisa Marillach, Completa del 2 al 16 y del 1 al 11; Ctra. Sóller, Impares: de Capitán Salom a Tte. Barbara del 73 al 83-s; Ctra. Valldemossa, Pares e Impares: de S. Vicente Paúl a Cmno. Reis del 56 al 344 y del 59 al 497.

Comprende esta sección las fincas rústicas Son Pax y Son Apau, la Prisión Provincial y el complejo comercial Hiper.

DISTRITO 4.º — SECCION 20.ª

Local electoral: calle San Vicente de Paúl (Colegio). Comprende las siguientes calles y plazas: Calle Bolero, Completa del 2 al 32-s y del 1 al 37; Colliure, Pares e Impares: de Fray Ant. Llinás a S. Vicente Paul del 34 al 50 y del 33 al 47; Fray Antonio Llinás, Impares: completos del 1 al 31; General Riera, Pares: de Fray Ant. Llinás a S. Vicente Paul de 138 al 144; Pje. Jardín Ca'n Capiacol, Completa del 2 al 2-A y del 1 al 1-A; San Vicente de Paul, Pares: de Gral. Riera a Ctra. Valldemossa del 2 al 30; Ctra. Valldemossa, Impares: de Fray Ant. Llinás a S. Vicente Paul del 47 al 57.

DISTRITO 4.º — SECCION 21.ª

Local electoral: calle San Vicente de Paúl (Colegio). Comprende las siguientes calles y plazas: Calle Colliure, Pares e Impares: de S. José Montaña a Fray Ant. Llinás del 28 al 32 y del 27 al 31; Fray Antonio Llinás, Pares: completos del 2 al 36; General Riera, Pares: de S. José Montaña a Fray Ant. Llinás del 128 al 136; San José de la Montaña, Impares: completos del 1 al 17; Ctra. Valldemossa, Impares: de S. José Montaña a Fray Ant. Llinás del 39 al 45.

DISTRITO 4.º — SECCION 22.ª

Local electoral: calle San Vicente de Paúl, 56 (Bar). Comprende las siguientes calles y plazas: Calle Capitán Salom, Impares: de Músico Capllonch a S. Vicente Paul del 61 al 71; Colliure, Pares e Impares: de Felipe II a S. José Montaña del 24 al 26 y del 23-s al 25-s; Felipe II, Impares: completos del 1 al 17; General Riera, Pares: de Felipe II a S. José Montaña del 122 al 126-s; Músico Capllonch, Impares: completos del 1-B al 43-s; San José de la Montaña, Pares: completos del 2-s al 22-s; San Vicente de Paul, Pares: de Ctra. Valldemossa a Capitán Salom del 32 al 58; Ctra. Valldemossa, Pares: de Músico Capllonch a S. Vicente de Paul del 42-s al 54, Impares: de Prolong. Felipe II a S. José Montaña del 35 al 37.

DISTRITO 4.º — SECCION 23.ª

Local electoral: calle Pedagogo Juan Capó (Escuela Magisterio). Comprende las siguientes calles y plazas: Calle Alfonso El Sabio, Pares e Impares: de Colliure a sin salida el 6 y el 5; Arquitecto Forteza, Impares: de Colliure a Cap. Salom del 25 al 27-F; Capitán Salom, Impares: de Prolo. Arquitecto Forteza a Músico Capllonch del 47 al 59; Colliure, Pares: de Arquitecto Forteza a Felipe II del 2 al 22; Felipe II, Pares: de Colliure a sin salida el 6; Juan de Austria, Pares e Impares: de Colliure a sin salida del 6-s al 8-s y del 5 al 5, Músico Capllonch, Pares: completos del 2 al 28; Ctra. Valldemossa, Pares: de Prol. Arquitecto Forteza a Músico Capllonch del 20 al 40-s, Impares: de Prol. Arquitecto Forteza a prol. Felipe II del 19 al 33-s.

DISTRITO 4.º — SECCION 24.ª

Local electoral: Calle Pedagogo Juan Capó (Escuela Magisterio). Comprende las siguientes calles y plazas: Calle Arquitecto Forteza, Pares: de Soldado Soberats Antoll al final del 24 al 36-s; Capitán Salom, Impares: de Poeta Guillem Colom a Arquitecto Forteza del 25 al 45-s; Ciudad de Quilmes, Completa del 2-s al 12 y del 1-s al 5; Cuartel de Simancas, Completa el 2 y el

(Continúa en la página siguiente)

BOLETIN OFICIAL DE LA PROVINCIA DE BALEARES**MUNICIPIO DE PALMA DE MALLORCA****RELACION DE SECCIONES Y LOCALES DE LAS MESAS ELECTORALES**

(Viene de la página anterior)

Moll, comprendidas en el Polígono formado por Torrente Barbara, Cmno. Viejo Buñola, Cmno. Nuevo y Autopista en proyecto.

DISTRITO 4.º — SECCION 38.ª

Local electoral: calle Gremio Tintoreros (Escuela Polígono Asima). Comprende las siguientes calles y plazas:
Calle Gremio Tintoreros, de José Salazar Belmar a límite Viviendas Sindicales del 6 al 8; José Salazar Belmar, de Gremio Tintoreros a Pza. Licinio de la Fuente, de José Salazar Belmar a Gabriel Cortés Cortés del 1 al 7.

DISTRITO 5.º — SECCION 1.ª

Local electoral: calle Pedro A. Peña. 12-L (Simca). Comprende las siguientes calles y plazas:
Avda. Alejandro Rosselló, C. Manacor a Nuredduna del 2 al 8; Calle Barceló y Combis, C. Manacor a García Orell del 2 al 18 y del 1 al 13; Beatriz de Pinós, C. Manacor a Fco. M. de los Herrerros del 1 al 25; Pje. Ca'n Curt, Barceló y Combis a Beatriz de Pinós del 2 al 10 y del 1 al 11; Francisco Manuel de los Herrerros, Pza. García Orell a Beatriz de Pinós del 2 al 41; Carrer de Manacor, Alejandro Rosselló a Beatriz de Pinós del 1 al 55; Calle Mistral, C. Manacor a Nuredduna del 2 al 16 y del 1 al 9; Carrer Nuredduna del 2 al 24; Calle Patronato Obrero, Manacor a Nuredduna del 2 al 16 y del 1 al 15; Pedro Alcántara Peña, Manacor a Nuredduna del 2 al 12 y del 1 al 11. DISTRITO 5.º — SECCION 2.ª

Local electoral: Calle Fausto Morell (Colegio Jafuda Cresques). Comprende las siguientes calles y plazas:
Calle Antillón, P. Alcántara Peña a Pje. Marte del 2 al 38-a; Beatriz de Pinós, Fco. Manuel de los Herrerros a Antillón, del 32 al 54 y del 27 al 49; Francisco Manuel de los Herrerros, García Orell a Jerónimo Rosselló del 1 al 11; Plaza García Orell, de Nuredduna a Fco. Manuel de los Herrerros del 1 al 7; Calle Huerto de Torrella, de Nicolás de Pax a Jerónimo Rosselló del 2 al 20-a y del 1 al 15; Jerónimo Rosselló de Huerto de Torrella a Fco. Manuel de los Herrerros del 2 al 8; Pje. Marte, de Antillón a Huerto Torrella del 2 al 14; Nicolás de Pax, de García Orell a Antillón del 2 al 18 y del 1 al 19; Carrer Nuredduna, de P. Alcántara Peña a García Orell del 9 al 21; Patronato Obrero, de Nuredduna a Antillón del 18 al 28 y del 17-a al 23; Pedro Alcántara Peña, de Nuredduna a Antillón del 14; Uetam, de García Orell a Antillón del 2 al 16 y del 1 al 7.

DISTRITO 5.º — SECCION 3.ª

Local electoral: calle Aragón, 8 (Casa Bibiloni). Comprende las siguientes calles y plazas:
Calle Antillón, de P. Alcántara Peña a Beatriz de Pinós del 1 al 29; Aragón, de Nuredduna a Fausto Morell del 2 al 38; Beatriz de Pinós, de Antillón a Fausto Morell del 51-a al 73; Fausto Morell, de Nicolás de Pax a Beatriz de Pinós del 2 al 6; Mistral, de Nuredduna a Aragón del 18 al final y del 11 al final; Nicolás de Pax, de Antillón a Fausto Morell del 20 al 46, de Antillón a Aragón del 21 al 41; Carrer Nuredduna, de Aragón a P. Alcántara Peña del 1 al 7; Patronato Obrero, de Antillón a Aragón del 30 al 30-B y del 25-b al 31; Pedro Alcántara Peña, de Antillón a Aragón del 16 al 20, de Nuredduna a Aragón del 13 al 17-a; Uetam, de Antillón a Aragón del 18 al 28 y del 9 al 21.

DISTRITO 5.º — SECCION 4.ª

Local electoral: calle Fausto Morell (Colegio Jafuda Cresques). Comprende las siguientes calles y plazas:
Calle Antillón, de Beatriz de Pinós a Lorenzo Riber del 31 al 61; Aragón, de Fausto Morell a Lorenzo Riber del 40 al 56; Beatriz de Pinós, de Antillón a Fausto Morell del 56-a al 74; Fausto Morell, de Beatriz de Pinós a Antillón del 8 al 22, de Aragón a Antillón del 1 al 19; Lorenzo Riber, de Aragón a Antillón del 2 al 28; Mariano Aguiló, de Fausto Morell a Lorenzo Riber del 2 al 22 y del 1 al 19; Mariano Canals, del 2 al 28 y del 1 al 27-c; San Lázaro, del 2 al 10 y del 1 al 11.

DISTRITO 5.º — SECCION 5.ª

Local electoral: calle Fausto Morell (Colegio Jafuda Cresques). Comprende las siguientes calles y plazas:
Calle Antillón, de Pje. Marte a Bmé. Torres del 40 al 78; Bartolomé Torres, de Obispo Cabanellas a Antillón del 43 al 63; Pje. Ca'n Faxina, de Pje. Marte a Bmé. Torres del 2 al 40 y del 1 al 35; Fausto Morell, de Antillón a Pedro Garau del 24 al 32 y del 21 al 29; Francisco Manuel de los Herrerros, de Jerónimo Rosselló a Pedro Garau del 13 al 35; Huerto de Torrella, de Jerónimo Rosselló a Fausto Morell del 22 al 36, de Pje. Marte a Fausto Morell del 17 al 31; Jerónimo Rosselló, de Huerto Torrella a Fco. M. de los Herrerros del 1 al 13; Juan Mestre, de Fco. M. de los Herrerros a Huerto Torrella del 38 al 46 y del 41-a al 51; Lorenzo Riber, de Antillón a Luca de Tena del 30 al 32; Luca de Tena, de Obispo Cabanellas a Antillón del 2 al 24, de Pedro Garau a Lorenzo Riber del 1 al 13; Juan Mestre, de Fco. M. de los Herrerros a Huerto Torrella del 38 al 46 y del 41-a al 51; Lorenzo Riber, de Antillón a Luca de Tena del 30 al 32; Luca de Tena, de Obispo Cabanellas a Antillón del 2 al 24, de Pedro Garau a Lorenzo Riber del 1 al 13; Pje. Marte, de Antillón a Huerto Torrella del 1 al 7-b; Obispo Cabanellas; de Luca de Tena a Bmé. Torres del 1 al 17; Plaza Pedro Garau, de Fco. M. de los Herrerros a Luca de Tena del 1 al 6.

DISTRITO 5.º — SECCION 6.ª

Local electoral: calle Gabriel Lladrés, 16 (Colegio). Comprende las siguientes calles y plazas:
Calle Beatriz de Pinós de C. Manacor a Fco. M. de los Herrerros del 2 al 30-a; Pje. Ca'n Curt, de Beatriz de Pinós a Juan Mestre del 12 al 34 y del 13 al 35; Francisco Manuel de los Herrerros, de Beatriz de Pinós a Pje. Sirio del 4-a al 18; Jerónimo Rosselló, de Fco. M. de los Herrerros a C. Manacor del 10-a al 38 y del 15-a al 49; Juan Bauzá, de Beatriz de Pinós a Juan Bauzá, de Beatriz de Pinós a Juan Mestre del 6 al 30, de Beatriz de Pinós a Pje. Sirio del 3 al 15; Juan Mestre, de C. Manacor a Juan Bauzá del 1 al 21; Luis Martí, de Beatriz de Pinós a Juan Mestre del 50 al 72 y del 43 al 71; Carrer de Manacor,

de Beatriz de Pinós a Juan Mestre del 57 al 69; Pje. Sirio, del 2 al 18.

DISTRITO 5.º — SECCION 7.ª

Local electoral: calle Gabriel Lladrés, 16 (Colegio). Comprende las siguientes calles y plazas:
Calle Antonio Noguera, del 1 al 21; Pje. Ca'n Curt, de Juan Mestre a Capitán Vila del 36 al 46 y del 37 al 49; Capitán Vila, de Juan Bauzá a Duquesa Victoria del 17 al 43; Duquesa de la Victoria, del 2 al 30 y del 1 al 29; Plaza Guillermo Moragues, de Duquesa Victoria a Juan Bauzá el 1 y de Antonio Noguera a Duquesa Victoria el 8; Juan Bauzá, de Juan Mestre a Pza. Guillermo Moragues del 32 al 68; Juan Mestre de C. Manacor a Juan Bauzá del 2 al 18; Luis Martí, de Juan Mestre a Ant. Noguera del 74 al 112 y del 73-a al 97; Carrer de Manacor, de Juan Mestre a Ant. Noguera del 71 al 87; Pedro II, de Duquesa Victoria a Ant. Noguera del 2 al 10 y del 1 al 9.

DISTRITO 5.º — SECCION 8.ª

Local electoral: calle Gabriel Lladrés, 16 (colegio). Comprende las siguientes calles y plazas:
Calle Abad de San Feliu, del 2 al 16 y del 1 al 11; Arzobispo Aspargo, de Pedro Garau a Bmé. Torres del 2 al 26; Bartolomé Torres, de Gmo. Moragues a Arzobispo Aspargo del 1 al 31; Capitán Vila, de Abad San Feliu a Juan Bauzá del 2 al 14, de Pedro Garau a Juan Bauzá, del 1 al 15; Francisco Manuel de los Herrerros, de Pje. Sirio a Pedro Garau del 20 al 32; Gabriel Lladrés, del 2 al 24 y del 1-a al 25; Plaza Guillermo Moragues, de Juan Bauzá a Bmé. Torres del 2 al 3; Calle Juan Bauzá, de Pje. Sirio a Gmo. Moragues del 17 al 51; Juan Mestre, de Juan Bauzá a Fco. M. de los Herrerros del 20 al 36 y del 23 al 39; Plaza Pedro Garau de Arzobispo Aspargo a Fco. M. de los Herrerros del 12 al 21-a; Pedro Llobera, de Pedro Garau a Bmé. Torres del 2 al 16 y del 17; Pje. Sirio, del 1 al 17.

DISTRITO 5.º — SECCION 9.ª

Local electoral: calle Reyes Católicos (Colegio San José Obrero). Comprende las siguientes calles y plazas:
Calle Adrián Ferrán, del 1 al 43; Arzobispo Aspargo, de Bmé. Torres a Tte. Coronel Franco del 28 al 64, del 1 al 65; Bartolomé Torres, de Gmo. Moragues a Obispo Cabanellas del 2 al 30; de Arzobispo Aspargo a Obispo Cabanellas del 33 al 31; Pje. Dante, del 2 al 22 y del 1 al 17; Plaza Guillermo Moragues, de Bmé. Torres a Adrián Ferrán del 4; Médico José Darder, de Obispo Cabanellas a Tte. Coronel Franco del 26 al 30; Obispo Cabanellas, del 2-a al 60; Obispo Pascual, del 2 al 34 y del 1 al 31; Plaza Pedro Garau, de Obispo Cabanellas a Arzobispo Aspargo del 7 al 11; Pedro Llobera, de Bme. Torres a Adrián Ferrán del 18-A al 26 y del 19-a al 27; Reina Laura, del 2 al 26 y del 1 al 19; Plaza Teniente Coronel Franco, de Arzobispo Aspargo a Médico J. Darder del 1 y de Adrián Ferrán a Arzobispo Aspargo el 15.

DISTRITO 5.º — SECCION 10.ª

Local electoral: calle Reyes Católicos (Colegio San José Obrero). Comprende las siguientes calles y plazas:
Calle Adrián Ferrán, de Gmo. Moragues a Ferrer de Pallarés del 2 al 38; Ferrer de Pallarés, de Gabriel Carbonell a Adrián Ferrán del 39 al 61; Gabriel Carbonell, de Gmo. Moragues a Ferrer de Pallarés del 1 al 27; Plaza Guillermo Moragues de Adrián Ferrán a Gabriel Carbonell el 5; Impresor Calafat de Adrián Ferrán a Gabriel Carbonell del 2 al 18 y del 1 al 17; Rafael L. Blanes Massanet, de Adrián Ferrán a Ferrer de Pallarés del 2 al 16 y del 1 al 7; Pje. Son Coc, del 2 al 12 y del 1 al 13.

DISTRITO 5.º — SECCION 11.ª

Local electoral: calle Reyes Católicos (Colegio San José Obrero). Comprende las siguientes calles y plazas:
Calle Antonio Noguera, de Luis Martí a Gmo. Moragues del 18 al 28; Aviador García Morato, del 2 al 12 y del 1 al 15; Benito Pons, de Gmo. Moragues a Luis Martí del 2 al 24, de Gmo. Moragues a Impresor Calafat del 1 al 21; Ferrer de Pallarés, de Luis Martí a Gabriel Carbonell del 16 al 40 y del 15 al 37; Gabriel Carbonell, de Gmo. Moragues a Reyes Católicos del 2 al 34; Plaza Guillermo Moragues, de Gabriel Carbonell a Antonio Noguera del 6 al 7; Impresor Calafat, de Gabriel Carbonell a Benito Pons del 20 al 38, de Gabriel Carbonell a Luis Martí del 19 al 41; Luis Martí, de Ant. Noguera a Reyes Católicos, de Luis Martí a Gabriel Carbonell del 29-a al 55.

DISTRITO 5.º — SECCION 12.ª

Local electoral, calle Reyes Católicos (Colegio San José Obrero). Comprende las siguientes calles y plazas:
Calle Antonio Noguera, de C. Manacor a Luis Martí del 2 al 16; Benito Pons, de Luis Martí a C. Manacor, del 26 al 46, de Luis Martí a Reyes Católicos del 23-a al 45; Ferrer de Pallarés, de Benito Pons a Luis Martí del 2 al 14-a y del 1 al 13; Luis Martí, de Ant. Noguera a Reyes Católicos del 114 al 152; Carrer de Manacor, de Ant. Noguera a Benito Pons del 89 al 115; Pedro II, de Ant. Noguera a Benito Pons del 12 al 42 y del 11 al 41; Reina María de Montpellier, del 2 al 6 y del 1 al 7; Reyes Católicos, de Benito Pons a Luis Martí del 1 al 27.

DISTRITO 5.º — SECCION 13.ª

Local electoral: calle Regalo (Colegio La Soledad). Comprende las siguientes calles y plazas:
Calle Antonio Rosselló Nadal, de S. Dámaso a Gabriel Carbonell del 17 al 43; Gabriel Carbonell, de Reyes Católicos a Alejandro Rosselló del 36 al 82; Regalo, de S. Dámaso a Gabriel Carbonell del 18-a al 38 y del 27 al 49; Reyes Católicos, de S. Dámaso a Gabriel Carbonell del 22 al 56-a; San Dámaso, de Reyes Católicos a Alejandro Rosselló del 1 al 47; San Ignacio, de Reyes Católicos a Alejandro Rosselló, del 2 al 44 y del 1 al 53-a; San Leandro, de Reyes Católicos a Alejandro Rosselló del 2 al 46 y del 1 al 53; San Rafael, de S. Dámaso a Gabriel Carbonell del 32 al 64-a y del 31 al 59-a; Son Nadal, de Reyes Católicos a Alejandro Rosselló del 2 al 52 y del 1 al 61; Son Nadalet, de S. Dámaso a Son Nadal del 2 al 52 y del 31 al 59.

DISTRITO 5.º — SECCION 14.ª

Local electoral: calle Reyes Católicos (Colegio San José Obrero). Comprende las siguientes calles y plazas:
Calle Adrián Ferrán, de Ferrer de Pallarés a Tte. Coronel Franco del 40 al 46; Capitán Crespí Coll de Tte. Coronel Franco a S. Vicente Ferrer del 2 al 4; Capitán Grimalt Valcaneras, de Reyes Católicos a S. Vicente Ferrer del 2 al 16 y del 1 al 9-a; Ferrer de Pallarés, de Gabriel Carbonell a Adrián Ferrán del 42 al 76; Flecha Matas Serra, de Reyes Católicos a S. Vicente Ferrer, del 2 al 18 y del 1 al 11; Gabriel Carbonell, de Ferrer de Pallarés a S. Vicente Ferrer del 2 al 14-d y del 1 al 15; Rafael L. Blanes Massanet, de Ferrer de Pallarés a Reyes Católicos del 18 al 24 y del 9 al 15; Reyes Católicos del 18 al 24 y del 9 15; Reyes Católicos, de Gabriel Carbonell a Tte. Coronel Franco del 58 al 92 y del 57 al 91; San Vicente Ferrer, de Gabriel Carbonell a Cap. Crespí Coll del 1 al 47; Plaza Teniente Coronel Franco, de Cap. Crespí Coll a Adrián Ferrán del 7 al 14.

DISTRITO 5.º — SECCION 15.ª

Local electoral: calle Regalo (Colegio La Soledad). Comprende las siguientes calles y plazas:
Calle Capitán Crespí Coll, de S. Vicente Ferrer a Regalo del 6 al 24; Flecha Matas Serra, de S. Vicente Ferrer a Regalo del 20 al 40 y del 13 al 33; Gabriel Carbonell, de S. Vicente Ferrer a Regalo del 49 al 67; Mossen Salvador Galmés, del 2 al 16 y del 1 al 17; Padre Isla, de S. Vicente Ferrer, a S. Rafael del 16 al 24 y del 17 al 25; Regalo, de Gabriel Carbonell a Cap. Crespí Coll del 51 al 91; San Rafael, de Gabriel Carbonell a Cap. Crespí Coll del 66 al 114 y del 61 al 103; San Vicente Ferrer, de Gabriel Carbonell a Cap. Crespí Coll del 2 al 42.

DISTRITO 5.º — SECCION 16.ª

Local electoral: calle Sta. Florentina, 63 (Colegio Juan Capó). Comprende las siguientes calles y plazas:
Calle Antonio Rosselló Nadal, de Gabriel Carbonell a S. Fulgencio del 56 al 60 y del 45 al 53; Flecha Matas Serra, de Regalo a Tomás Rullán del 42 al 54; Gabriel Carbonell, de Regalo a Tomás Rullán del 69 al 93; Pje. Picos de Europa, de Flecha Matas Serra al final del 8 al 10 y del 1 al 3; Picos de Urbiñ, del 2 al 6 y del 1 al 5; Regalo, de Gabriel Carbonell a Flecha Matas Serra del 40 al 54, San Fulgencio, del 2 al 22 y del 1 al 27; Santa Florentina, de Gabriel Carbonell a Flecha Matas Serra del 42 al 50 y del 45 al 55; Tomás Rullán, de Gabriel Carbonell a Flecha Matas Serra del 47 al 55.

DISTRITO 5.º — SECCION 17.ª

Local electoral: calle Sta. Florentina, 63 (Colegio Juan Capó). Comprende las siguientes calles y plazas:
Calle Antonio Rosselló Nadal, de S. Dámaso a Gabriel Carbonell del 28 al 54; Gabriel Carbonell, de Alejandro Rosselló al campo del 84 al 118; San Dámaso de Alejos Rosselló al campo del 49 al 65; San Ignacio, de Alejandro Rosselló al campo del 46 al 68 y del 55 al 75; San Leandro, de Alejandro Rosselló al campo del 48 al 74 y del 55 al 81; Santa Florentina de S. Dámaso a Gabriel Carbonell del 14 al 40 y del 19 al 43; Son Nadal, de Alejandro Rosselló al campo del 54 al 80 y del 63 al 89; Tomás Rullán, de S. Dámaso a Gabriel Carbonell del 30 al 46 y del 29 al 34; Cmno. Viejo de Sineu, de Autopista a Tte. Barbará.

Comprende esta sección la finca rústica diseminada Ca'n Catalá dentro del polígono formado por calle Tomás Rullán, Gabriel Carbonell, San Dámaso, Cmno. Viejo de Sineu, y Torrente Barbará.

DISTRITO 5.º — SECCION 18.ª

Local electoral: Calle Sta. Florentina, 63 (Colegio Juan Capó). Comprende las siguientes calles y plazas:
Calle Flecha Matas Serra, de Tomás Rullán al final el 56 y el 41; Gabriel Carbonell, de Tomás Rullán al campo del 95 al 107; Pje. Pico Moncayo, de pared lindante terreno predio, de Son Gotleu a Tomás Rullán el 2 y del 1 al 3; Pico Peñalara, de pared limite terrenos Son Gotleu a Tomás Rullán el 1; Tomás Rullán, de Gabriel Carbonell a Pico Peñalara del 48 al 74.

DISTRITO 5.º — SECCION 19.ª

Local electoral: Calle Sta. Florentina, 63 (Colegio Juan Capó). Comprende las siguientes calles y plazas:
Calle Flecha Matas Serra, de Viviendas Son Gotleu a Tomás Rullán del 37 al 39; Pje. Picos de Europa, de Pico Moncayo a Flecha Matas Serra del 2 al 6; Pico Moncayo, de Tomás Rullán al final del 5 al 13; Santa Florentina, de Flecha Matas Serra a Pico Moncayo del 57 al 61; Tomás Rullán, de Flecha Matas Serra a Pico Moncayo el 57; Plaza Venerable Juan Alcina, del 1 al 3.

DISTRITO 5.º — SECCION 20.ª

Local electoral: Calle Flecha Matas Serra (Colegio Mater Misericordia). Comprende las siguientes calles y plazas:
Calle Capitán Crespí Coll, de Regalo a Sta. Florentina del 28 al 34; Flecha Matas Serra, de Regalo a Viviendas Son Gotleu el 35; Pje. Pico de Aneto del 1 al 3; Pico de Moncayo, Pares laterales edificio escolar 10; Pico la Veleta del 2 al 10 y del 1 al 3; Pico Peñalara, de Sta. Florentina al final del 12 al 14; Regalo, de Flecha Matas Serra a Cap. Crespí Coll del 56 al 94; Santa Florentina de Pico Moncayo a Cap. Crespí Coll del 63 al 69.

DISTRITO 5.º — SECCION 21.ª

Local electoral: calle Flecha Matas Serra (Colegio Mater Misericordia). Comprende las siguientes calles y plazas:
Calle Capitán Crespí Coll de Sta. Florentina a Tomás Rullán del 36 al 40; Pje. Pico Cebollera, del 2 al 6 y del 1 al 5; Pico Moncayo, de Tomás Rullán a Sta. Florentina del 4 al 8; Pico Mulhacen, del 2 al 6 y del 1 al 3; Pico Peñalara, de Tomás Rullán a Sta. Florentina del 6 al 10 y el 3; Santa Florentina, de Pico Moncayo a Cap. Crespí Coll del 52; Tomás Rullán, de Pico Moncayo a Cap. Crespí Coll del 59 al 65.

(Continúa en la página siguiente)

BOLETIN OFICIAL DE LA PROVINCIA DE BALEARES

MUNICIPIO DE PALMA DE MALLORCA

RELACION DE SECCIONES Y LOCALES DE LAS MESAS ELECTORALES

(Viene de la página anterior)

DISTRITO 5º — SECCION 22ª

Local electoral: calle Flecha Matas Serra (Colegio Mater Misericordia).

Comprende las siguientes calles y plazas:

Calle Capitán Crespí Coll, de Tomás Rullán al final del 42 al 44; Flecha Matas Serra, Colegio Mater Misericordia el 58; Pje. Pico Peñalara, de Camno Son Gotleu a Tomás Rullán del 2 al 4, de Cmno. Son Gotleu a pared límite terrenos predio Son Gotleu; Siete Picos del 2 al 8; Cmno. Son Gotleu, de Cap. Crespí Coll al final el 58, de Cmno. sin nombre a frente viviendas Son Gotleu al final el 85; Tomás Rullán, de Pico Peñalara a Cap. Crespí Coll del 76 al 82.

DISTRITO 5º — SECCION 23ª

Local electoral: Calle Flecha Matas Serra (Colegio Mater Misericordia).

Comprenden las siguientes calles y plazas:

Calle Capitán Crespí Coll, de Pico Puigmal a Cmno. Son Gotleu el 31; Pje. Pico de Anie, el 1 y 2; Pico de la Alcazaba, el 1 y 2; Pico Naranjo de Bulnes, el 1 y 2; Pico Puigmal, el 1 y 2; Cmno. Son Gotleu de Viviendas Son Gotleu a Cap. Crespí Coll del 54 al 56.

DISTRITO 5º — SECCION 24ª

Local electoral: Grupo Escolar Gabriel Valseca (Son Gotleu).

Comprende las siguientes calles y plazas:

Calle Capitán Crespí Coll, de Pico Teide a Pico Puigmal del 25 al 29; Pje. Pico Almanzor, del 1 al 3; Pje. Pico Anie, el 3; Pje. Pico Teide del 1 al 3.

DISTRITO 5º — SECCION 25ª

Local electoral: Grupo Escolar Gabriel Valseca (Son Gotleu).

Comprende las siguientes calles y plazas: Calle Antillón, de Regalo al final, del 136 al 138; Aragón, tramo intersección autopista; Botánico Onofre Jaume, de Málaga a Virgen de la Victoria, del 2 al 18; Capitán Crespí Coll, de Regalo a Pico Teide, el 23; Jorge, de Semolera a Málaga, del 2 al 14; Málaga, de Botánico Onofre Jaume a c/. sin nombre, del 26 al 30 y del 27 al 37; Regalo, de Cap. Crespí Coll a Antillón, del 96 al 142; Secadero, del 2 al 4 y del 1 al 3; Semolera, de Jorge al final, del 30 al 40 y del 31-A al 35; Sin nombre, Cmno. Son Gotleu y Virgen de la Victoria; Cmno. Son Gotleu, de Botánico Onofre Jaume a Viviendas Son Gotleu, del 24 al 40, de Botánico Onofre Jaume a Cmno. sin nombre frente viviendas Son Gotleu, del 29 al 69; Virgen de la Victoria, de Botánico Onofre Jaume a calle sin nombre, del 26 al 36, del 1 al 9.

Comprende esta sección las fincas rústicas diseminadas: Huerto Sa Rafalera y Son Negre, dentro del polígono formado calle Aragón, Semolera, Regalo y Autopista.

DISTRITO 5º — SECCION 26ª

Local electoral: calle Son Canals (Colegio Son Canals).

Comprende las siguientes calles y plazas:

Calle Antillón, de Reyes Católicos a Regalo, del 108 al 134-A; Capitán Crespí Coll, de Tte. Coronel Franco a Regalo, del 1 al 21; Regalo, de Cap. Crespí Coll a Antillón, del 93 al 147; Reyes Católicos, de Tte. Coronel Franco a Antillón, del 94 al 136; San Rafael, de Cap. Crespí Coll a Antillón, del 116 al 164 y del 105 al 159; San Vicente Ferrer, de Cap. Crespí Coll a Antillón, del 44 al 98-B y del 49 al 97; Pza. Teniente Coronel Franco, de Reyes Católicos a Cap. Crespí Coll, del 3 al 6.

DISTRITO 5º — SECCION 27ª

Local Electoral: calle Son Canals (Colegio Son Canals).

Comprende las siguientes calles y plazas:

Calle Antillón, de Bm. Torres a Reyes Católicos, del 80 al 106; Bartolomé Torres, de Obispo Cabanellas a Antillón, del 32 al 46; Médico José Darder, de Antillón a Obispo Cabanellas, del 14 al 24, de Antillón a Tte. Coronel Franco, del 17 al 23; Médico Mir y Mir, del 2 al 14 y del 1 al 3; Obispo Cabanellas, de Bm. Torre a Médico José Darder, del 19 al 33; Reyes Católicos, de Tte. Coronel Franco a Antillón, del 93 al 133; Pza. Teniente Coronel Franco, de Médico José Darder a Reyes Católicos, el 2.

DISTRITO 5º — SECCION 28ª

Local electoral: calle Fausto Morell (Colegio Jafuda Cresques).

Comprende las siguientes calles y plazas:

Calle Antillón, de Luca de Tena a Médico José Darder, del 63 al 87; Aragón, de Lorenzo Riber a Luca de Tena, del 58 al 74; Bartolomé Torres, de Antillón a Cardenal Despuig, del 48 al 56-B y del 65 al 79; Cardenal Despuig, de Luca de Tena a Médico José Darder, del 2 al 6 y el 1; Lorenzo Riber, de Aragón a Antillón, del 1 al 29; Luca de Tena, de Antillón a Médico José Darder, del 26 al 48, de Antillón a Aragón, del 15 al 43; Mariano Aguiló, de Lorenzo Riber a Luca de Tena, del 24 al 30 y del 21 al 29; Médico José Darder, de Luca de Tena a Antillón, del 2 al 12.

DISTRITO 5º — SECCION 29ª

Local electoral: Calle Son Canals (Colegio Son Canals).

Comprende las siguientes calles y plazas:

Calle Alberca, del 2 al 30 y del 1 al 21; Antillón, de Médico J. Darder al final del 89 al 121; Aragón, de Médico J. Darder a Semolera del 76 al 140; Cardenal Despuig, de Médico J. Darder a Martínez Eszlava del 8 al 24 y del 3 al 15; Ecónomo Ferrari, del 2 al 8 y del 1 al 9; Martínez de Eszlava, del 2 al 10 y del 1 al 7; Médico José Darder, de Aragón a Antillón del 1 al 15-a; Padre Bayó, del 2 al 34 y del 1 al 21; Reyes Católicos, de Antillón a Aragón del 138 al 176 y del 135 al 167; Ricardo Roca, del 2 al 6 y del 1 al 5; San Rafael, de Antillón al final del 166 al 184 y del 161 al 183; San Vicente Ferrer, de Antillón a Aragón del 100 al 132 y del 99 al 133; Semolera, de Aragón al frente C./ Jorge del 2 al 28; Son Canals, del 2 al 10 y del 1 al 9; Pje. Son Real, del 2 al 16, y del 1 al 15; Sur, del 2 al 8 y del 1 al 9; Calle Y, el 2 y del 1 al 3-a.

DISTRITO 5º — SECCION 30ª

Local electoral: Plaza Sta. Isabel (Escuela Pública).

Comprende las siguientes calles y plazas:

Calle Aragón, de Balmes a Picornell del 75 al 87-a; Balmes, de

Aragón a Jacinto Verdaguier del 2 al 40; Jacinto Verdaguier, de Balmes a Vivero del 24 al 36; Martínez Vargas, del 2 al 42 y del 1 al 39; Nuño Sanz, de Balmes a Picornell del 20 al 42 y del 21 al 43; Picornell, del 1 al 43; Reina Violante, del 2 al 16 y del 1 al 15; Rullán, de Santa Isabel a Picornell del 2 al 8, de Sta. Isabel a Vivero del 1 al 19-a; Plaza Santa Isabel, del 1 al 7; Vivero, de Rullán a Jacinto Verdaguier del 53 al 53-a; 293, de Rullán a Picornell del 2 al 8 y del 1 al 3.

DISTRITO 5º — SECCION 31ª

Local electoral: Plaza Santa Isabel (Escuela Pública).

Comprende las siguientes calles y plazas:

Calle Aragón, de Picornell a Forteza del 89 al 121; Bujosa, del 2 al 24 y del 1 al 19; Forteza, del 1 al 51; Jacinto Verdaguier, de Vivero a Forteza del 38 al 68; Luna, del 2 al 56 y del 1 al 47; Norte, del 2 al 50 y del 1 al 51; Picornell del 2 al 44; Rullán, de Picornell a Forteza del 10 al 34-a, de Vivero a Forteza del 21 al 43-6; Vivero, del 12 al 52, de Aragón a Rullán del 1 al 51; 193, de Picornell a Norte del 10 al 20 y del 5 al 11.

DISTRITO 5º — SECCION 32ª

Local electoral: Plaza Santa Isabel (Escuela Pública).

Comprende las siguientes calles y plazas:

Calle Aragón, de Forteza a Fertilizadora del 123-a al 145; Caballero D'Asphelt, de Forteza a Fertilizadora del 2 al 20 y del 1 al 21; Destructor Velasco, del 4 al 22 y del 3 al 35; Fertilizadora, del 1 al 33; Forteza, del 2 al 52; Jacinto Verdaguier de Forteza, a Fertilizadora del 70 al 90; Juan Burgues Zaforteza, del 2 al 42 y del 1 al 39; Minador Vulcano, del 2 al 36 y del 1 al 35; San Isidro Labrador, de acceso S. Vicente Ferrer a Fertilizadora del 2 al 20 y del 1 al 25; San Vicente Ferrer, de Aragón a Jacinto Verdaguier del 134 al 174 y del 135 al 179.

DISTRITO 5º — SECCION 33ª

Local electoral: Plaza Sta. Isabel (Escuela Pública).

Comprende las siguientes calles y plazas:

Calle Aragón, de Fertilizadora a presbítero Rafael Barrera del 147 al 173-s; Caballero D'Asphelt, de Fertilizadora al final del 22 al 46 y del 23 al 43; Cañonero Dato, del 2 al 42 y del 1 al 37; Fertilizadora, del 2 al 46; Jacinto Verdaguier, de Fertilizadora a Pintora Pilar Montaner del 96 al 112; Minador Júpiter, del 2 al 24 y del 1 al 7; Pintora Pilar Montaner, del 1 al 33; Pintor Carlotta, del 2 al 30 y del 1 al 23; Pintor Joaquín Mir, del 2 al 16 y del 1 al 13; Presbítero Rafael Barrera, del 2 al 44, de Fertilizadora a Son Forteza del 1 al 35; San Isidro Labrador, de Fertilizadora a Presbítero Rafael Barrera del 22 al 62-a y del 27 al 59; Plaza Son Forteza, de Presbítero Rafael Barrera a Pintora Montaner el 1; Submarino Mola, del 2 al 18 y del 1 al 15.

DISTRITO 5º — SECCION 34ª

Local electoral: Grupo escolar Gabriel Valseca (Son Gotleu).

Comprende las siguientes calles y plazas:

Calle Aragón, de Semolera a Virgen de la Victoria del 142 al 178; Botánico Onofre Jaume, de Limón a Virgen de la Victoria del 1 al 13; Fontirroig, del 2 al 4 y del 1 al 5-b; Jorge, de Semolera a Limón del 1 al 11; Limón, del 2 al 34 y del 1 al 35, Málaga, de Aragón a Botánico Onofre Jaume del 2 al 24 y del 1 al 25; Oriente, del 2 al 24 y del 1 al 19; Semolera, de Aragón a Jorge del 1 al 29; Cmno. Son Gotleu, de Aragón a Botánico Onofre Jaume del 2 al 22 y del 1 al 27; Virgen de la Victoria, de Aragón a Botánico Onofre Jaume del 2 al 24.

DISTRITO 5º — SECCION 35ª

Local electoral: calle Huesca 21 (Bar).

Comprende las siguientes calles y plazas:

Calle Aragón, de Presbítero Rafael Barrera a Tte. Barbara del 175 al 189; Ceres, del 2 al 44 y del 1 al 11; Eolo, del 2 al 4 y del 1 al 3-A; Huesca, del 2 al 30-A y del 1 al 29-B; Jacinto Verdaguier, de Pintora Pilar Montaner, del 2 al 38; Pintor Blanes Viale, del 2 al 4; Pintor Romero de Torres, del 2 al 16 y del 1 al 25-A; Pintor Sorolla, del 2 al 16 y del 1 al 17; Pintor Zuloaga, del 2 al 18 y del 1 al 19; Presbítero Rafael Barrera, de Son Forteza a Aragón del 37 al 43; Pje. Prosperidad, del 2 al 30 y del 1 al 31; Pza. Son Forteza, de Pintora Pilar Montaner a Presbítero Rafael Barrera del 2 al 8; Segovia, del 1 al 8; Calle 288, del 1 al 9.

DISTRITO 5º — SECCION 36ª

Local electoral: Grupo escolar Gabriel Valseca (Son Gotleu).

Comprende las siguientes calles y plazas:

Calle Aragón, de Via Cintura a Tte. Barbara del 180 al 188; Estelrich Artigues, de Pdre. Crespí a Jerónimo Boscana del 2 al 24 y del 1 al 25; Jacinto Benavente; de Aragón a P. Jerónimo Boscana el 2 y del 1 al 37 Ortega y Gasset, del 2 al 14 y del 1 al 15; Padre Crespí, del 2 al 30 y del 1 al 17-a; Padre Jerónimo Boscana, de Jacinto Benavente a Tte. Barbara del 1 al 33; Padre Mariano Payeras, de Padre Crespí a P. Jerónimo Boscana del 2 al 22 y del 1 al 17; Pedro Ripoll Palou, de Aragón a P. Jerónimo Boscana del 2 al 42-a y del 1 al 35; Virgen de Monserrat, de Aragón a P. Jerónimo Boscana, del 1 al 33 y del 2 al 34.

DISTRITO 5º — SECCION 37ª

Local electoral: Grupo Escolar Gabriel Valseca (Son Gotleu).

Comprende las siguientes calles y plazas:

Calle Estelrich Artigues, de P. Jerónimo Boscana al final del 26 al 52 y del 27 al 49; Ingeniero Zaforteza Musoles, del 2 al 32 y del 1 al 31; Jacinto Benavente, de P. Jerónimo Boscana a Ingeniero Zaforteza Musoles del 39 al 47; Juan Ramón Jiménez, del 2 al 14 y del 1 al 17; Mariano Viada, del 2 al 18 y del 1 al 15; Miguel de Unamuno, del 2 al 12 y del 1 al 17; Padre Jerónimo Boscana, de Jacinto Benavente a Tte. Barbara del 2 al 36; Padre Mariano Payeras, de P. Jerónimo Boscana a Ingeniero Zaforteza Musoles del 24 al 36 y del 19 al 23; Pedro Ripoll Palou, de P. Jerónimo Boscana al final del 44 al 50 y del 37 al 57; Virgen de Monserrat, de P. Jerónimo Boscana al final del 36 al 48 y del 35 al 57.

Comprende esta sección la finca rústica diseminada Ses Sorts y el Colegio San José Obrero dentro del polígono formado por las calles Padre Crespí, Via Cintura, y Torrente Barbara.

DISTRITO 5º — SECCION 38ª

Local electoral calle Tenor Bou Roig (Colegio Juan de la Cierva).

Comprende las siguientes calles y plazas:

Calle Adelfa, del 2 al 60; Alamo, de Adelfa al campo del 48 al 62, del 53 al 61; Baltasar Valentí, de Maestro Perosi a terrenos Seminario el 62; Carrer Biniali (Rafal Nou), del 2 al 46 y del 1 al 37; Carrer Biniamar (Rafal Nou), del 2 al 14; Maestro Perosi, de Cmno. Salard a Baltasar Valentí del 2 al 16; Carrer Moscarri (Rafal Nou), del 2 al 10 y del 1 al 3-b; Carrer Pina (Rafal Nou), del 2 al 12 y del 1 al 15; Cmno. Salard, de Adelfa a Cmno. Viejo de Sineu del 48 al 72, de Maestro Perosi a Cmno. Viejo de Sineu del 47 al 95; Carrer Selva (Rafal Nou), del 2 al 10 y del 1 al 17; Carrer Ses Salines (Rafal Nou), del 2 al 28; Cmno. Son Güells. Completo; Cmno. Viejo de Sineu, de Tte. Barbara a Tte. Gros del 11 al 39.

Comprende esta sección el Seminario Conciliar y las fincas rústicas Son Gibert, Son Fiol, Son Brotdad, Son Pi, Son Güells, Son Fornaris y Son Güells Nou.

DISTRITO 5º — SECCION 39ª

Local Electoral: calle Tenor Bou Roig (Colegio Juan de la Cierva).

Comprende las siguientes calles y plazas:

Calle Adelfa, del 1 al 45; Alamo, de Aragón a Adelfa del 2 al 46 y del 1 al 51; Almez, del 2 al 46 y del 1 al 63; Aragón, de Tte. Barbara a Jazmín del 190 al 226; Cerezo, del 2 al 46 y del 1 al 39; Hiedra, de Tte. Barbara a Jazmín del 2 al 40; Mirto, de Alamo a Jazmín del 2 al 46 y del 1 al 59; Naranjo, del 2 al 60 y del 1 al 51; Cmno. Salard, de Jazmín a Adelfa del 34 al 46.

DISTRITO 5º — SECCION 40ª

Local electoral: Calle Tenor Bou Roig (Colegio Juan de la Cierva).

Comprende las siguientes calles y plazas:

Calle Almendro, de Hiedra a Cmno. Salard el 22; Bajo Ordinas, del 2 al 24 y del 1 al 45; Bajo Riera, del 2 al 36 y del 1 al 37; Baltasar Valentí, de Tenor Bou a Mtro. Perosi del 32 al 60; Hiedra, de Jazmín a Almendro del 38 al 42; Jazmín, de Hiedra a Cmno. Salard del 31 al 45; Maestro Bretón, de Cmno. Salard a Baltasar Valentí del 2 al 40 y del 1 al 21-a; Maestro Chapi, de Cmno. Salard Salard a Baltasar Valentí del 2 al 26 y del 1 al 29; Maestro Falla, de Cmno. Salard a Baltasar Valentí del 2 al 26 y del 1 al 27; Maestro Perosi, de Cmno. Salard a Baltasar Valentí del 1 al 23; Miguel Tortell, del 2 al 10-a y del 1 al 9-a; Mirto, de Jazmín a Cmno. Salard el 48 y del 61 al 63; Músico Alonso, del 2 al 22 y del 1 al 23; Cmno. Salard, de Almendro a Jazmín del 10 al 32, de Tenor Bou Roig a Mtro. Perosi del 15 al 45; Tenor Bou Roig, del 2 al 30-b.

DISTRITO 5º — SECCION 41ª

Local electoral: Tenor Bou Roig (Colegio Juan de la Cierva).

Comprende las siguientes calles y plazas:

Calle Almendro, de Aragón a Hiedra del 2 al 20, del 1 al 17; Aragón, de Jazmín a Baltasar Valentí del 228 al 282; BBaltasar Valentí, de Aragón a Tenor Bou Roig del 2 al 30; Pje. Editor Caldentey, del 1 al 7; Editor Prats, del 1 al 1-a; Hiedra, de Jazmín a Almendro del 37 al 43; Jardín, del 2 al 6 y del 1 al 7; Jazmín, de Aragón a Hiedra del 1 al 29; Peón, del 2 al 16 y del 1 al 21; Cmno. Salard, de Aragón a Hiedra, del 2 al 8, de Aragón a Tenor Bou Roig del 1 al 13; Sauce, del 2 al 22 y del 1 al 19; Tenor Bou Roig, del 1 al 25; 141, del 2 al 36 y del 1 al 33.

DISTRITO 5º — SECCION 42ª

Local electoral: calle Crédito Balear, 15 (Colegio Nacional).

Comprende las siguientes calles y plazas:

Calle Aragón, de Baltasar Valentí a Poroto del 284 al 328; Armador Valentí de Casas Son Ametler a Poroto del 2 al 28 y del 1 al 17; Bach, del 2 al 12 y del 1 al 19; Baltasar Valentí, de Aragón a terrenos Seminario del 1 al 63; Beethoven, del 2 al 26 y del 1 al 35; Casas de Son Ametler, del 2 al 30 y del 1 al 35; Crédito Balear del 2 al 66 y del 1 al 59; Esteban, de Casas Son Ametler a Poroto del 2 al 14 y del 1 al 7; Lanzzone, del 2 al 30 y del 1 al 41; Maestro Bretón, de Baltasar Valentí al final del 42 al 60 y del 23 al 39; Maestro Chapi, de Baltasar Valentí a Crédito Balear del 28 al 42 y del 31 al 47; Maestro Falla, de Baltasar Valentí al final del 28 al 48 y del 29 al 39; Maestro Perosi, de Baltasar Valentí al final del 18 al 28 y del 25 al 37; Maestro Vives, del 2 al 18 y del 1 al 21; Mozart, del 2 al 26 y del 1 al 19; Carrer Music Baltasar Samper, el 2 y el 1; Poroto, del 2 al 34; Wagner, del 2 al 30 y del 1 al 23; 243, el 2 y del 1 al 3.

Comprende esta sección la finca rústica diseminada Casas de Son Ametler.

DISTRITO 5º — SECCION 43ª

Local electoral: calle Crédito Balear, 15 (Colegio Nacional).

Comprende las siguientes calles y plazas:

Calle Aragón, de Poroto a término Marratxi del 330 al 386; Armador Valentí, de Poroto a Curtixó del 30 al 54 y del 19 al 41; Bulnes, del 2 al 36 y del 1 al 51; Calobra, del 2 al 16 y del 1 al 11; Curtixó, del 2 al 42 y del 1 al 33-b; Esteban, de Poroto a Curtixó del 16 al 36 y del 9 al 27; Músico Arrieta, del 2 al 10 y del 1 al 11; Poroto del 1 al 47; Rivadavia, del 2 al 14 y del 1 al 9; San Gabriel, del 2 al 8 y del 1 al 21.

DISTRITO 5º — SECCION 44ª

Local electoral, calle Goya (Colegio Nacional).

Comprende las siguientes calles y plazas:

Calle Aragón, de Greco a término Marratxi del 325 al 325-a; Cardenal Cisneros, del 2 al 4 y del 1 al 3; Goya, del 2 al 16 y del 1 al 7; Greco, de Aragón a línea férrea del 2 al 6; Juan de la Cierva, del 2 al 6 y del 1 al 5; Moreneta, el 2 y del 1 al 13; Cmno. Son Adolsa, de Aragón a línea férrea Palma-Artá del 2 al 18 y del 1 al 5; Urano, del 2 al 6 y del 1 al 5; Sendero Viejo Son Adolsa, del 1 al 7.

DISTRITO 5º — SECCION 45ª

Local electoral: Calle Goya (Colegio Nacional).

Comprende las siguientes calles y plazas:

Calle Aragón, de Cmno. de'n Mayol a Greco del 281 a 323-a; Pje.

(Continúa en la página siguiente)

BOLETIN OFICIAL DE LA PROVINCIA DE BALEARES

MUNICIPIO DE PALMA DE MALLORCA

RELACION DE SECCIONES Y LOCALES DE LAS MESAS ELECTORALES

(Viene de la página anterior)

Cala Figuera, el 2 y el 1; Cala Millor, el 2 y el 1; Cala Morlanda, el 2 y el 1; Pasaje Cala Murta, del 2 al 4 y el 1; Calle Greco, del 1 al 15; Cmno. d'en Mayol, de Aragón a límite Son Rullán del 2 al 106 (números correlativos); calle 241, del 17 al 27; Calle 242, del 1 al 10.

Se incluye en esta sección la Zona Militar Son Rullán y las calles y plaza comprendidas en los Pabellones Militares y que son las siguientes:

Calle A, del 34 al 56 y del 35 al 57; Plaza B, del 11 al 16 y del 28 al 33; Calle C, del 60 al 80 y del 59 al 79; Calle D, del 82 al 92 y del 81 al 94; Calle E, del 107 al 125.

DISTRITO 5° — SECCION 46ª

Local electoral: Camino Son Adolça, 7 (Club Social).
Comprende las siguientes calles y plazas:

Calle Alfabiá, del 2 al 4; Greco, de línea férrea Palma-Artá al campo del 8 al 12; Plaza José Solís, del 1 al 9; Cmno. d'en Mayol, de Cmno. Son Colam a Autopista, de Cmno. Nuevo a Autopista del 2 al 20; Son Adolça, de línea férrea Palma-Artá a Cmno. d'en Mayol del 22 al 40 y del 7 al 11; Son Adolça (Sendero Particular), del 2 al 16 y del 1 al 11-a; Son Colam, Completo; Travesía férrea Son Adolça, del 1 al 19.

Comprende esta sección las fincas rústicas diseminadas: Ca'n Mayol, Ca'n Rose, Ca'n Company, Son Colam, Ca'n Gall y Son Adolça dentro del polígono formado por Cmno. Nuevo, límite de Son Rullán, línea férrea Palma-Artá, Torrente Gros y Autopista en proyecto.

DISTRITO 5° — SECCION 47ª

Local electoral: Cno. Son Cladera (Colegio Miguel Porcell).
Comprende las siguientes calles y plazas:

Calle Cala Esmeralda, del 2 y del 1 al 5; Cala Gran, del 2 al 8; Cala Guya, del 2 al 4 y del 1 al 13; Cala Marsal, del 2 al 4 y del 1 al 7; Cala Mondragó, del 2 al 10 y del 1 al 3; Cala Pi, del 2 al 4 y del 1 al 9; Cala Serena, del 2 al 4 y del 1 al 3; Canónigo Sancho Nebot, de Cmno. Nuevo a Cala Gran del 2 al 20; Cmno. Nuevo, de Canónigo Sancho Nebot a Cmno. Son Cladera; Son Cladera, de límites terrenos Son Cladera con terrenos zona escolar a Cmno. Nuevo del 1.

DISTRITO 5° — SECCION 48ª

Local electoral: Cno. Son Cladera (Colegio Miguel Porcell).
Comprende las siguientes calles y plazas:

Calle Cala Falcó, del 2 al 8 y del 1 al 3; Cala Gran, del 1 al 7; Cala Malgrana, de Canónigo Sancho Nebot a Plaza Calas de Mallorca del 2 al 16; Pza. Cala Moreya, del 1 al 4; Calas de Mallorca, de Casas Son Ametler a Cala Malgrana, el 4; Canónigo Sancho Nebot, de Cala Gran a Cala Malgrana del 22 al 28; Cmno. Son Cladera, tramo terrenos Son Cladera del 3 al 7.

Comprende esta sección la finca rústica diseminada Son Cladera.

DISTRITO 5° — SECCION 49ª

Local electoral: Camino Son Cladera (Colegio Miguel Porcell).
Comprende las siguientes calles y plazas:

Calle Cala Bota, el 2 y el 1; Cala Fornells, el 2 y el 1; Cala Llonga, Completa; Cala Malgrana, de Calas Mallorca a Camino Son Cladera del 18 al 20, del 1 al 25; Pza. Calas de Mallorca, de Casas Son Cladera a Cala Malgrana del 1 al 2; Canónigo Sancho Nebot, de Cala Malgrana a Guitarrista Calatayud del 30 al 32; Guitarrista Calatayud, de Cmno. Son Cladera a Canónigo Sancho Nebot del 1 al 15; Cmno. Son Cladera, de Casas Son Cladera a Guitarrista Calatayud del 9 al 11.

DISTRITO 5° — SECCION 50ª

Local electoral: Camino Son Cladera (Colegio Miguel Porcell).
Comprende las siguientes calles y plazas:

Calle Aragón de Tte. Bachara a Camino Mayol del 191 al 178-s; Canónigo Sancho Nebot, de Guitarrista Calatayud al campo del 34 al 50, del 1 al 69; Cartagena, del 2 al 24 y del 1 al 13; Coronel, del 2 al 10 y del 1 al 13; Foradí, del 2 al 60 y del 1 al 51; Gardiel (particular), Completa; Genil (particular), Completa; Guadalquivir (particular), Completa; Guadiana (particular), Completa; Guitarrista Calatayud, del 2 al 60, de Canónigo Sancho Nebot al final del 17 al 27; Cmno. d'en Mayol, de Aragón a Canónigo Sancho Nebot del 1 al 37; Nuevo, de Cmno. Son Cladera a Autopista del 1 al 31; Son Cladera, de Cmno. Viejo Buñola a Guitarrista Calatayud del 2 al 28-s; Calle Turia (particular), Completa; Calle 143, del 2 al 16 y del 1 al 3-C; Calle 144, del 2 al 12 y del 1 al 13; Calle 145, del 2 al 4 y del 1 al 5; Calle 146, del 2 al 10 y del 1 al 11; Calle 147, Completa; Calle 149, del 2 al 10 y del 1 al 13; calle 151; del 2 al 10 y del 1 al 5; Calle 361, del 2 al 14 y del 1 al 11; Calle, 362, del 2 al 20 y del 1 al 17; Calle 363, del 2 al 20 y del 1 al 17; Calle 363, del 2 al 34 y del 1 al 37.

En esta sección se excluye la Urbanización Son Cladera ya que dicha urbanización abarca las secciones 47, 48 y 49 del mismo Distrito.

Comprenden esta sección las fincas rústicas diseminadas: Son Fuster Nou Ca'n Nerret, Ca'n Mulet, Ca Ses Borres, Ca's Capellá, y Sa Tonca D'alt dentro del polígono formado por torrente Barbará, Autopista en proyecto, Cmno. Nuevo Cmno. d'en Mayol y calle Aragón abarcando los edificios Barreiros, Flex, Renault y Seat.

DISTRITO 6° — SECCION 1ª

Local electoral: calle Honderos 4-6 (Bar Comercio).
Comprende las siguientes calles y plazas:

Calle Bernardo Calvet del 2 al 12; Capitán Cerdá Montaner, del 2 al 10 y del 1 al 9; Avinguda Gabriel Alomar i Villalonga, de Honderos a Gral. Ricardo Ortega del 1 al 9; General Ricardo Ortega, de Gabriel Alomar i Villalonga a Santo Novicio del 1 al 29; Honderos de Gabriel Alomar i Villalonga a Gral. Ricardo Ortega del 2 al 28 de C. Manacor a Juan Alcover del 1 al 25; Infante Paz, del 2 al 10 y del 1 al 7; Juan Alcover, de C. Manacor a Honderos del 2 al 22, de Bernardo Calvet a Gral. Ricardo Ortega del 1 al 23; Carrer de Manacor, de Honderos a Bernardo Calvet del 2 al 24; Manuel Guasp, de Honderos a Gral. Ricardo Ortega del 2 al 8 y del 1 al 3; Reina Constanza, de Honderos a Gral. Ricardo Ortega del 2 al 6 y del 1 al 7; Santo Novicio, del 2 al 14; Teniente Sureda Portell, de Juan Alcover a Sto. Novicio del 2 al 12 y del 1 al 9; Tomás Forzeza, de C. Manacor a Gral Ricardo Ortega del 2 al 14-s y del 1 al 17.

DISTRITO 6° — SECCION 2ª

Local electoral: calle Miguel Santandreu (Escuela Pública).
Comprende las siguientes calles y plazas:

Calle Bernardo Calvet, del 1 al 11; Capitán Cortés, de C. Manacor a Gral. Ricardo Ortega del 2 al 24 y del 1 al 27; General Ricardo Ortega, de Sto. Novicio a Tte Sánchez Bilbao del 37 al 49; Carrer de Manacor, de Bernardo Calvet a Tte. Sánchez Bilbao del 26 al 62; Padre Mir, del 2 al 18 y del 1 al 17; Santo Novicio del 1 al 17; Teniente Sánchez Bilbao, de C. Manacor a Gral Ricardo Ortega del 2 al 14; Teniente Sureda Portell, de Sto. Novicio y Victor Pradera del 14 al 34 y del 11-a al 33; Venerable Fray Llinás, del 2 al 4 y del 1 al 7; Victor Pradera, de Padre Mir a Gral. Ricardo Ortega del 2 al 12 del 1 al 5.

DISTRITO 6° — SECCION 3ª

Local electoral: calle Miguel Santandreu (Escuela Pública).
Comprende las siguientes calles y plazas:

Calle Antonio Ribas, de Honderos a Tte. Sánchez Bilbao del 36 al 58 y del 27 al 53-a; Capitán Cortés, de Gral. Ricardo Ortega a Ant. Ribas del 26 al 28 y del 29 al 37; Capitán Cristóbal Real, de Honderos a Tte. Sánchez Bilbao del 50 al 72 y del 41 al 57; Cisne, del 1 al 13; Comandante Francisco Cerdó, de Cisne a Honderos del 18 al 30 y del 17 al 23; General Ricardo Ortega, de Honderos a Tte. Sánchez Bilbao del 24 al 58; Honderos, de Ricardo Ankermann al final del 56 al 62, de Gral Ricardo Ortega al final del 27 al 63; Miguel Santandreu, de Cisne a Honderos del 48 al 54, de Cisne a Tte. Sánchez Bilbao del 61 al 71; Pérez Galdós, de Cisne al final, solares; Ricardo Ankerman, de Cisne a Tte. Sánchez Bilbao del 66 al 76, de Honderos a Tte. Sánchez Bilbao, de Gral. Ricardo Ortega a Honderos del 16 al 36; Victor Pradera, de Gral. Ricardo Ortega a Cap. Cristóbal Real del 14 al 22 y del 7 al 25.

DISTRITO 6° — SECCION 4ª

Local electoral: calle Miguel Santandreu (Escuela Pública).
Comprende las siguientes calles y plazas:

Calle Antonio Ribas, de Juan Alcover a Honderos del 30 al 34-a y del 21 al 25; Capitán Cristóbal Real, de Juan Alcover a Honderos del 26 al 48 y del 25 al 39; Cisne, del 2 al 18; Comandante Francisco Cerdó, de Padre Vives a Cisne del 2 al 16 y del 1 al 15; Honderos, de Juan Alcover a Ricardo Ankerman del 30 al 54; Juan Alcover, de Honderos a Pérez Galdós del 25 al 53; Miguel Santandreu, de Juan Alcover a Cisne del 18 al 46 y del 31 al 59; Padre Vives de Honderos a Pérez Galdós del 2 al 30 y del 1 al 31; Pérez Galdós, de Juan Alcover a Cisne del 13 al 29-a; Ricardo Ankerman, de Juan Alcover a Cisne del 36 al 64, de Juan Alcover a Honderos del 19 al 53.

DISTRITO 6° — SECCION 5ª

Local electoral: Calle Miguel Santandreu, 1 (Jefatura Provincial Carreteras).

Comprende las siguientes calles y plazas:

Calle Antonio Ribas, de Gabriel Alomar i Villalonga a Juan Alcover del 2 al 28 y del 1 al 19; Capitán Cristóbal Real, de Gabriel Alomar i Villalonga a Juan Alcover del 2 al 24 y del 1 al 23; Avinguda Gabriel Alomar i Villalonga, de Gral. Ricardo Ortega a Pérez Galdós del 11 al 33; General Ricardo Ortega, de Gabriel Alomar i Villalonga a Juan Alcover del 2 al 22; Juan Alcover, de Gral. Ricardo Ortega a Pérez Galdós del 24 al 50; Manuel Guasp, de Gral. Ricardo Ortega a Cap. Cristóbal, Real del 10 al 20 y del 5 al 17; Miguel Santandreu, de Gabriel Alomar i Villalonga a Juan Alcover del 2 al 16 y del 1 al 29; Pérez Galdós, de Gabriel Alomar i Villalonga a Juan Alcover del 1 al 11; Reina Constanza, de Gral. Ricardo Ortega a Ricardo Ankerman del 8 al 26 y del 9 al 21; Ricardo Ankerman, de Gabriel Alomar i Villalonga a Juan Alcover del 2 al 34 y del 1 al 17; Tomás Forzeza, de Gral. Ricardo Ortega a Pérez Galdós del 16 al 28 y del 19 al 47.

DISTRITO 6° — SECCION 6ª

Local electoral: calle Juan Maragall (GESA).
Comprende las siguientes calles y plazas:

Calle Ca'n Pera Antoni, del 2 al 12 y del 1 al 1-b; Centuria Expedicionaria Mallorca, del 2 al 12 y del 1 al 17-b; Avinguda Gabriel Alomar i Villalonga, de Pérez Galdós a Juan Maragall del 35 al 39-a; José Rover Motta, del 2 al 30 y del 1 al 29; Juan Alcover, de Pérez Galdós a Juan Maragall del 52 al 62 y del 55 al 61-a; Juan Maragall, de Gabriel Alomar i Villalonga a Tte. Sánchez Bilbao del 1 al 27; Juan Montaner Bordoy, del 2-a al 2-b y del 1 al 1-a; Padre Vives, de Pérez Galdós a Juan Maragall del 32 al 40-a y del 33 al 45-a; Pérez Galdós, del 2 al 40; Teniente Sánchez Bilbao, de Pérez Galdós a Juan Maragall del 42 al 52; Tomás Forzeza, de Pérez Galdós a Juan Maragall del 40 al 46 y del 49 al 61.

DISTRITO 6° — SECCION 7ª

Local electoral: C/. Paseo Barceló y Mir (Club Náutico).
Comprende las siguientes calles y plazas:

Calle Alicante, del 2 al 32 y del 1 al 13; Barceloneta, del 2 al 10 y del 1 al 23; Paseo Barceló y Mir, del 2 y del 1 al 19; Passeig d'es Born d'es Molinar, del 2 al 20 y del 1 al 9; Campo, del 2 al 14; Capitán Ramonell Boix, de Barceló y Mir al campo del 2 al 74; Cavalier, del 2 al 4 y del 1 al 5; Cortecera, del 2 al 32 y del 1 al 41; Pza. Puente, del 1 al 5; Avinguda Gabriel Alomar i Villalonga, de Juan Maragall a Paseo del 41 al 45; Garau, del 2 al 16 y del 1 al 33; Gracia, del 2 al 12-a y del 1 al 13; Juan Maragall, del 2 al 60-a; Julio Verne, del 2 al 24 y del 1 al 13; Lobet, del 2 al 6 y del 1 al 7; Manila, del 2 al 6 y del 1 al 13; Marqués de la Romana, del 2 al 30; Molinar, del 2 al 18 y del 1 al 5; Paseo O., del 1 al 13; Palmera, del 2 al 40 y del 1-a al 31; Portixol, del 2 al 40; San Onofre, del 2 al 6 y del 1 al 17; Santueri, del 2 al 14 y del 1 al 7; Saturno, del 2 al 6 y del 1 al 5; Sirena, del 1 al 27; Timón, del 2 al 14 y del 1 al 9; La Torre, del 2 al 8 y del 1 al 5; Torres Quevedo, del 2 al 6 y del 1 al 3; Troneras, del 1 al 55; Vendaval, del 2 al 36 y del 1 al 29; Vicario Joaquín Fuster, de Paseo Barceló y Mir a campo del 1 al 105; Zarza, del 2 al 12 y del 1 al 5; Calle 57, del 2 al 6 y del 1 al 3; Calle 226, del 2 y del 1 al 3; Calle 266, en proyecto.

DISTRITO 6° — SECCION 8ª

Local electoral: Prolongación calle Fe (Colegio Nacional Mixto) Polígono de Levante.

Comprende las siguientes calles y plazas:

Calle Ciudad de Queretaro, de Avda. México al final del 2-s a 6-s y del 7-s al 11-s; Juan Maragall, de Tte. Sánchez Bilbao a Autopista del 29; XIV (Lima, no oficial), Completa; Avda. de México, de Tte. Sánchez Bilbao a c/. XI (Puerto Rico); VII (Montevideo, no oficial), Completa; Teniente Sánchez Bilbao, de Avda. México a Juan Maragall; 327, del 2 al 8 y el 1; 328, el 2 y del 1 al 3.

Comprende esta sección el poblado viviendas GESA.

DISTRITO 6° — SECCION 9ª

Local electoral: Prolongación calle Fe (Colegio Nacional Mixto) Polígono de Levante.

Comprende las siguientes calles y plazas:

Calle IV (Caracas, no oficial), Pares de Tte. Sánchez Bilbao a c/. XI (Puerto Rico); Bloque 5 Esc. 1ª núm. 2; Bloque 5 Esc. 2ª núm. 2-a; Bloque 6 Esc. 1ª núm. 4; Bloque 6 Esc. 2ª núm. 4-a; Centro Nacional Formación Prof. núm. 6; Solar núm. 8.

Ciudad de Queretaro, Pares de c/. IV (Caracas) a Avda. México; Zona Verde; Impares de c/. IV (Caracas) a Avda. México; Bloque 5 Esc. 3ª núm. 1; Bloque 5 Esc. 4ª núm. 1-a; Museo núm. 3; Edificio Residencial D. Jaime núm. 5.

Avda. de México, Impares de Tte. Sánchez Bilbao a Ciudad Queretaro; Zona Verde y de Ciudad Queretaro; Zona Verde y de Ciudad Queretaro a c/. XI (Puerto Rico); Edificio residencial D. Jaime núm. 1-L; Solar núm. 3; Solar núm. 5.

XI (Puerto Rico no oficial), Pares de c/. IV (Caracas) a Avda. México; Solar núm. 2; Bloque 8 Esc. 4ª núm. 4; Bloque 8 Esc. 3ª núm. 4-a; Bloque 8 Esc. 2ª núm. 4-b; Bloque 8 Esc. 1ª núm. 4-c; Bloque 9 Esc. 4ª núm. 6; Bloque 9 Esc. 3ª núm. 6-a; Bloque 9 Esc. 2ª núm. 6-b; Bloque 9 Esc. 1ª núm. 6-c.

Teniente Sánchez Bilbao, Impares de c/. IV (Caracas) a Avda. México; Zona Verde.

DISTRITO 6° — SECCION 10ª

Local electoral: Prolongación calle Fe (Colegio Nacional Mixto) Polígono de Levante.

Comprende las siguientes calles y plazas:

Calle Brotad, Pares de límite polígono a c/. XVI (Perú). California, Pares e impares de c/. XIII (Valparaíso) a límite polígono del 2-s y el 1-s.

IV (Caracas, no oficial), Pares de c/. XI (Puerto Rico) al final Solar; 10-s; Impares de Tte. Sánchez Bilbao a Bloque 2; Zona Verde; Bloque 4 Esc. 1ª núm. 1; Bloque 4 Esc. 3ª núm. 1-b; Edificio núm. 3; Solar núm. 5-s; Solar núm. 7-s.

Fe, Pares de Sgto. Cortés Piña al final del 30 al 42, Impares de Ferriol al final del 31 al 43.

Ferriol, Pares de Fe a Tous del 2 al 20.

Fornaris, Pares de c/. XIII (Valparaíso) a límite Polígono; Bloque 3 Esc. 2ª núm. 2; Bloque 3 Esc. 1ª núm. 2-a; Impares de c/. XIII (Valparaíso) a límite Polígono; Solar núm. 1-s.

Carrer de Manacor, Pares de Tte. Sánchez Bilbao a límite polígono del 64 al 74.

Calle Marqués de la Vega Boecillo, Pares de límite polígono a c/. IV; (Caracas); Bloque 3 Esc. 7ª núm. 22; Edificio núm. 24-26; Bloque 4 lateral núm. 28.

Calle Marqués de la Vega Boecillo, Impares de Sgro. Cortés Piña a c/. IV (Caracas) del 27 al final.

XVI (Perú no oficial), Impares completos solar 1 y 3.

Prunes, Completa del 2 al 24-a y del 1 al 15.

XI (Puerto Rico, no oficial), Impares de c/. IV (Caracas) a c/. XVI (Perú) solar el 1-s.

Sargento Cortés Piña, Pares completos del 2 al 8, impares de c/. XIII (Valparaíso) a Marqués de la Vega Boecillo; Bloque 3 Esc. 5ª núm. 1; Bloque 3 Esc. 6ª núm. 1-a.

Teniente Sánchez Bilbao, Impares de C. Manacor a c/. IV (Caracas) Zona Verde.

Tous, Pares completos del 2 al 18.

XIII (Valparaíso, no oficial), Completa; Pares: Solar, núm. 2; Bloque 1 Esc. 1ª núm. 4; Bloque 1 Esc. 2ª núm. 4-a; Bloque 2 Esc. 1ª núm. 6; Bloque 2 Esc. 2ª núm. 6-a; Bloque 2 Esc. 3ª núm. 6-b; Impares: Solar núm. 1; Solar núm. 3; Bloque 3 Esc. 3ª núm. 5; Bloque 3 Esc. 4ª núm. 5-a; Navas núm. 7.

DISTRITO 6° — SECCION 11ª

Local electoral: prolongación calle Fe (Colegio Nacional Mixto) Polígono de Levante.

Comprende las siguientes calles y plazas:

Calle California, Pares E, impares del 4 al 22 y del 3 al 11; Canet, el 2 y del 1 al 5; Caridad, del 2 al 12; Fe, de C. Manacor a Sgto. Cortés Piña del 2 al 28-a y del 1 al 29, Ferriol, de Fe a Caridad del 1 al 5; Fornaris, de límite polígono Levante a Caridad del 4 al 24, de límite polígono Levante a Punta del 3 al 33; Carrer de Manacor, de límite Polígono Levante a Punta del 78 al 96; Marqués de la Vega Boecillo, de C. Manacor a Sgto. Cortés Piña del 2 al 22 y del 1 al 25; Punta, del 2 al 12, Randa, de Fe a Punta del 2 al 8 y del 1 al 13; Sargento Cortés Piña, del 3 al 17.

DISTRITO 6° — SECCION 12ª

Local electoral: Prolongación calle Fe (Colegio Nacional Mixto) Polígono de Levante.

Comprende las siguientes calles y plazas:

Calle Almas, de Punta a Cabrera del 2 al 32 y del 1 al 31; Amer, de Brotad a Cabrera del 1 al 23; Brotad, de Fornaris a límite polígono el 2, de Fornaris a Amer del 1 al 11; Cabrera, de C. Manacor a Amer del 2 al 34; Caridad, del 1 al 7; Ferriol, de Caridad a Tous del 7 al 17; Fornaris, de Caridad a Cabrera del 26 al 64, de Punta a Cabrera del 35 al 63; Gorg Blau, del 2 al 16 y del 1 al 13; Carrer de Manacor, de Punta a Cabrera del 98 al 128-a; Punta, del 1 al 11; Randa, de Punta a Teix, del 10 al 40 y del 15 al 31; Teix, del 2 al 22 y del 1 al 25; Tous, del 1 al 7.

(Continuará)

UNIFICACION COMUNISTA DE ESPAÑA

Para defender **de verdad LA PAZ**

No se puede defender la paz y la independencia de España con vagas promesas de referéndum que nadie asegura cuándo ni cómo se van a realizar. Hace falta liberar a nuestro país de toda dependencia exterior. Salir de inmediato de la OTAN. Des-

mantelar las bases americanas. Recuperar Gibraltar. Y adoptar una política de neutralidad y de solidaridad con todos los países y pueblos del mundo que se oponen a las superpotencias.

Para defender **de verdad LA LIBERTAD**

«La crisis ha llegado a un punto en que la defensa consecuente de los intereses de los trabajadores sólo puede hacerse sobre la base de la nacionalización de la banca y los monopolios y la reforma agraria. Sólo estas medidas pueden hacer que,

de verdad, se combata con eficacia el paro, se garantice el nivel de vida del pueblo y se impida la ruina del campesinado y los pequeños y medianos empresarios.

Para defender **de verdad EL PAN**

«Se puede hablar mucho de democratizar el Estado y garantizar las libertades. Pero si no hay una limpieza a fondo, si no se depura de una vez la trama golpista que hay organizada en las Fuerzas Armadas y no se desarticula y desarma a las bandas

fascistas que le sirven de apoyo exterior, en España no habrá democracia por mucho tiempo, no habrá libertades, sino amenaza permanente de golpe de Estado. Amenaza permanente de fascismo. ¡Hay que depurar!

¡NI YANQUIS NI RUSOS! INDEPENDENCIA para ESPAÑA

MITIN

HABLARAN: **M. CARMEN MOLINA LLORCA**
FRANCISCO JOSE FOMBUENA
CANDIDATOS N.º 1 Y 3 POR PALMA DE UCE

DIA: **MARTES, 26 DE OCTUBRE A LAS 20 H.**
LUGAR: **ESCUELA GRADUADA G. ALZAMORA**

**NUESTRA VOZ TIENE QUE LLEGAR
AL PARLAMENTO**

El viernes 7, la Junta Electoral Central nos comunicó la negativa a concedernos los tres programas de TVE que, según la legislación vigente, nos correspondían. Nuestro Partido según los señores de la Junta Electoral Central (Comité de Radio Televisión) no tiene derecho a utilizar la televisión central, no le pasa lo mismo a Fuerza Nueva, al partido de Tejero y a distintas y viejas Falanges que van a pedir el voto al fascismo y al golpismo. Por supuesto tanto Fraga, como UCD y el PSOE van a disponer de horas de espacios gratuitos sin contar con telediarios, reportajes, etc.

No es la primera vez que nos la gastan. En las elecciones al Parlamento Andaluz, después de concedernos 3 minutos frente al PSOE que disfrutaba de tres horas y media, nuestro programa fué secuestrado y emitido siete días después cortado y en malas condiciones. Los motivos: En los tres minutos hablábamos de la necesidad de "depurar a los golpistas que todavía quedan en los cuarteles", la Junta Electoral Central nos obligó a cambiarlo.

Hacemos un llamamiento a todos los simpatizantes de nuestro Partido, a todos los democratas, a todos los hombres y mujeres de nuestro pueblo a apoyar y difundir activamente nuestro programa y nuestras consignas.

Si ellos nos quieren callar, todos los amantes de la Paz y la Libertad han de pedir, junto a nuestro Partido, en todos los pueblos y ciudades, en todos los centros de trabajo y en todas las universidades e institutos el voto y el apoyo a nuestro Partido.

**PARA QUE NUESTRA VOZ LLEGUE
AL PARLAMENTO**

vota y apoya a

**UNIFICACION
COMUNISTA DE
ESPAÑA**

por la **de verdad**
PAZ el PAN y la LIBERTAD

Las tres primeras medidas

NI FASCISTAS NI GOLPISTAS
¡DEPURACION!

**NACIONALIZACION BANCA
y MONOPOLIOS**

¡REFORMA AGRARIA!

ESPAÑA FUERA de la OTAN
¡REFERENDUM!

**¡NI YANQUIS NI RUSOS!
INDEPENDENCIA para ESPAÑA**

vota y apoya a



VOTA:**CONGRESO**

Juan Bonet Colomar
Eusebio Jaime Gómez
José Olea Vázquez
José Navarro Soler
José M.^a Carbonell
Miguel Guazo Calderón

SENADO (MALLORCA)

Javier Almazán Costales
Andrés Ardid Sánchez
MENORCA
Sebastián Barceló Barceló
IBIZA
Ramón F. Martín Gordón

**PARA EL CONGRESO
LA CANDIDATURA DE**



NI LAS DERECHAS, NI LAS
IZQUIERDAS HAN SIDO CAPACES DE
RESOLVER LOS PROBLEMAS
NACIONALES:

- PARO
- TERRORISMO
- FAMILIA
- IMPUESTOS
- INSEGURIDAD
- CARESTIA

— AHORA TODOS PROMETEN SU
SOLUCION. Y GASTAN
12.000.000.000 PTAS. EN
PROPAGANDA DE FALSAS
PROMESAS ¿QUE NOS HAN TRAI
DO
EN SIETE AÑOS?

FALANGE UN MOVIMIENTO
PERMANENTE AL SERVICIO
DEL PUEBLO ESPAÑOL.

NOTA: **HOY**

—FALANGE ESPAÑOLA DE LAS J.O.N.S.
INTERVENDRA EN TELEVISION A LAS 14'30 HS.
—EN RADIO JUVENTUD A LAS 18'10

FALANGE ESPAÑOLA DE LAS J.O.N.S.

JEFATURA PROVINCIAL - C/. SOLEDAD, 5 - PALMA



YA TE ENGAÑARON DOS
VECES... PARA QUE NO TE
VUELVAN A ENGAÑAR,
¡VOTA PCOE! PARA EL
CONGRESO DE DIPUTADOS,
VOTA A SOTERO ORTIZ!

A los obreros, a los empleados, a las empleadas del hogar, a los campesinos, a los trabajadores en general, a los profesionales y universitarios, a la juventud laboriosa y estudiantil, a los sindicatos, a los movimientos ciudadanos, a las asociaciones de vecinos, de consumidores y usuarios de pequeños comerciantes, e industriales, de jubilados y pensionistas de mutilados, y minusválidos, a los marginados y marginadas por el sistema imperante de dominio capitalista, a los movimientos ecológicos y pacifistas, a los artistas y deportistas, a los intelectuales, ¡A los pueblos de Baleares! os pedimos el voto ¡para la transformación social de España!

¡No dejados engañar por los señoritos de siempre!, no creais las falsas promesas del centro y la derecha, que defenderán como de costumbre los intereses del



Enrique Lister, Secretario General del PCOE

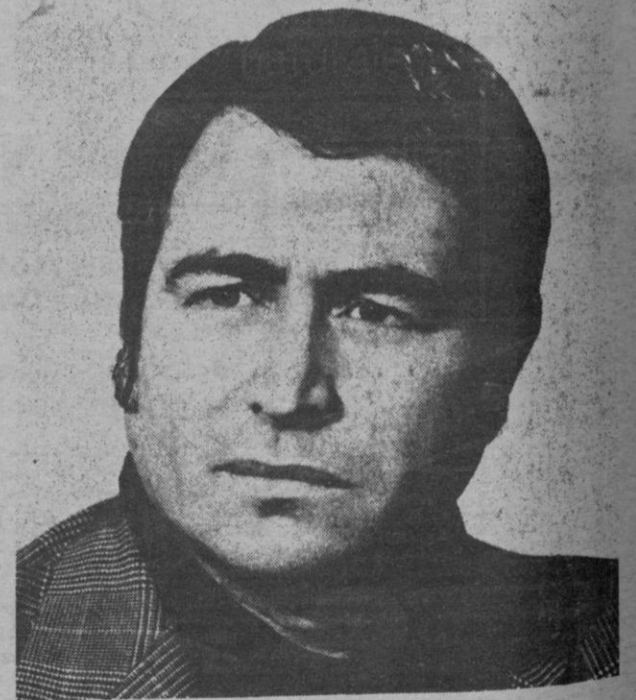

SOTERO ORTIZ

gran capital; No voteis a quienes se presentan como representantes de los trabajadores, después de haber pactado con la burguesía y haber vivido con ella en conubio durante —siete años—, insul-

tando a los países socialistas y practicando una política anticomunista. No voteis a quien divide a los trabajadores para debilitarlos e impedir la lucha de clases, motor de todo progreso social.

**¡VOTAR AL PARTIDO COMUNISTA OBRERO
ESPAÑOL, PARA LA TRANSFORMACION
SOCIAL DE ESPAÑA!**

GRAN FESTA PSM

FI DE CAMPANYA

LA VEU DE MALLORCA AL PARLAMENT

PSM - NACIONALISTES DE LES ILLES

Amb la participació entre altres de: Guillem d'Efak, Música Nostra, Sis Som, Grup Mediterrania, Antoni Morlà, Marusa Cano, Banda de Música de Montuiri, S'Aixam de Menorca, Biel Majoral i Toni Artigues...

AUDITORIUM

DIA 26 D'OCTUBRE A LES 22 HORES

-NO VOS HO PERDEU-

PER MALLORCA

únic vot útil



NACIONALISTES DE LES ILLES

Mats Wilander, el nuevo iceberg sueco

Hace unos meses, tras conquistar el torneo Roland Garros, Mats Wilander se perfilaba como el heredero de Bjorn Borg. Después de muchos otros éxitos, y últimamente ganar el Trofeo Conde de Godó, Wilander se confirma como un fenómeno del tenis, la mayoría dice que el nuevo Borg. El no quiere ser calificado así porque su compatriota «juega un tenis muy aburrido».

HIJO DE UN ENTRENADOR

La fulgurante carrera de Wilander tuvo como primer escenario su Vaxjo natal, una pequeña ciudad del sur de Suecia donde se inició en la práctica del tenis de la mano de su padre y entrenador, Einar. A los dieciséis años, después de repetir triunfo a nivel nacional, la nueva estrella del tenis sueco abandonó los estudios para dedicarse de lleno al

entrenamiento y las competiciones internacionales.

En 1980 estaba clasificado por la ATP como el tenista número 283; el pasado año terminó la temporada en el puesto 69, y en la actualidad está entre los cinco o seis primeros. Ha subido como la espuma en la cotización internacional tenística. Con sus 1,80 metros, 70 kilogramos y 18 años, Wilander es el nuevo robot del tenis.

Es probable que no se puedan reproducir los estilos tenísticos como si se utilizara una multicopista, pero la verdad es que el juego de Mats Wilander es una copia del de Borg. Sus ágiles piernas le permiten desplazarse con mucha rapidez en la pista. Pega de revés con las dos manos y aunque su servicio es menos mortífero que el de su compatriota, su drive recuerda el restallido de un látigo.

Cuando el tenis había dado un paso al frente, superando los juegos de fondo y trinchera tipo Borg, Solomon, Lendl, hétenos aquí ante otro juego falto de arrojo y poco vistoso. El juego de Wilander se desarrolla generalmente sobre un mismo patrón, comienza y termina al mismo ritmo. No hay otro jugador en el mundo que pueda mantener el mismo tren, tras varias horas de competición. Posee unas facultades portentosas y mientras sus rivales tienen las camisetas empapadas él apenas suda. Se coloca al fondo de la pista y desde allá lo devuelve todo y castiga a su adversario. Cuando sus rivales se convencen de que nada pueden hacer, suben a la red en busca de la culminación del tanto y Wilander les coloca sus «passings» de modo preciso e incontestable. Si el contrario ataca Wilander se de-

fiende; si se queda atrás él hace lo mismo. «Así imposible», dicen quienes con él se han enfrentado.

«PARECE UN EXTRATERRESTRE»

Ni uno solo de los participantes en el Trofeo Godó demostró admiración hacia «el niño» «Aburre a cualquiera», decía Clerc. «Para ganarle hay que arriesgar cada golpe», declaraba Lendl. «Parece un extraterrestre» decía la mayoría.

Mats Wilander tiene condiciones para estar arriba, pero nunca será un tenista espectacular ni brillante. Busca el error del contrario y rara vez sube a la red. Pelotea, pelotea y pelotea. Es impasible y por ello le han calificado como «el nuevo iceberg nórdico».

Pese a su gran envergadura física, Mats Wilander no puede ocultar que aún es un adolescente. Declara: «El tenis es mi vida y haré lo indecible para estar entre los mejores».

Ahora se plantea un interrogante: ¿Wilander es el nuevo Borg? Hay algunas diferencias, aunque tienen muchas más similitudes. Wilander juega más suave. Devuelve las bolas como una máquina, pero no fuerza tanto como su predecesor. Tiene la sangre fría de remontar situaciones difíciles, para imponer su ritmo a los rivales más duros, pero es más humano. Quizá pueda beneficiarle el hecho de exteriorizar algo más de sus sentimientos. Es muy posible que no llegue a asombrar tanto como él en el plazo de ocho años, pero sí a más largo plazo.

El arte es como la tierra

Carlos Puerto



La tierra es el suelo que pisamos, en el que hemos nacido, al que hemos de volver para consumirnos. Sobre la tierra hay un cielo común, un sol común, unas estrellas comunes; pero el polvo, el surco, el terruño, la piedra y la mata están aquí, y aquí ha de nacer la planta, la flor o el árbol.

Esta cursi metáfora viene a cuento de la defensa que quiero hacer del arte autóctono, sin imperialismos foráneos, sin colonialismos perjudiciales. No es que me niegue a la influencias, al contrario; el arte sin influencias, sin comunicación, sin hermandades, se queda en un fenómeno provincial insignificante. Pero una cosa es saber lo que hacen los demás, intercambiar opiniones, estudiar escuelas y tendencias, y otra muy diferente dejarnos arrasar por lo que viene del otro lado de nuestras fronteras.

En el mundo de la canción lo tenemos casi todo perdido. Pocas canciones españolas auténticas (con las excepciones de siempre, Serrat, Bonet...) y ¡que viva el rock! (con todas sus variantes, rock duro, rock blando, rock orquestal... ¡qué diablos nos importa!). En cine la cosa es ligeramente mejor, gracias a los pocos grandes artistas que permanecen fieles a sí mismos (Gutiérrez Aragón, Saura, Chavari...), pero sólo ligeramente porque las multinacionales (que en realidad son nacionalísimas norteamericanas) no dejan de insistir en vampirizarnos. Y el público, propiciado por una nefasta actuación de la Administración, parece feliz (¿acaso no son más importantes los problemas de Dallas que los de Extremadura? ¿no son más simpáticos los chicos de «Grease» que los del colegio de Areneros?)

En teatro y literatura comenzamos a redescubrirnos a nosotros mismos, aunque el camino sea largo y el paso lento. Nuestros clásicos han sabido captar a los espectadores en espectáculos tan magníficos como «La hija del aire» de Pascual-Calderón y «La vida es sueño» de Calderón-Gómez. Y los autores modernos, de Gala a Fernán Gómez, han sabido llenar los locales. Quizás uno de los impulsores más potentes de esta actividad haya sido la radio (no cito a la televisión española, porque habría que hablar mucho y tendido sobre si la televisión es cultura o todo lo contrario). La radio ha experimentado un auge notable en nuestro país, seguramente porque ha sabido hablar del país a sus gentes. Con programas informativos (Luis del Olmo), lacrimógenopatóticos (Encarna Sánchez) o deportivos (José M^a García) nos ha ido mostrando lo que somos, de donde venimos y a donde queremos ir a parar.

Como dice Jack Land, ministro francés de Cultura, «debemos y podemos resistir a un cosmopolitismo destructor y preservar la identidad y creatividad culturales». Y haciendo una llamada al trabajo común entre ambos países, añade: «España debe resurgir y rebrotar en ella la larga tradición cultural y artística. Así podrá sacudirse esa dominación que no merece». (Lástima que esa defensa de lo español lo haga alguien que no es español... y que ni siquiera tiene que intentar ganar nuestras próximas elecciones).

Volviendo a la metáfora, utilicemos semillas extranjeras, si queremos, utilicemos abonos extranjeros, aperos extranjeros, pero que la tierra y la lluvia que empape esta tierra sean las nuestras. Con todos sus defectos, imperfecciones y torpezas, pero sólo nuestras. A no ser que queramos vernos engullidos por los LP sicodélicos (rayo laser) y las superproducciones made in USA, de las que tarde o temprano tendremos que arrepentirnos. Lo malo es que cuando la raíz haya sido arrancada, de nada nos servirá el arrepentimiento.

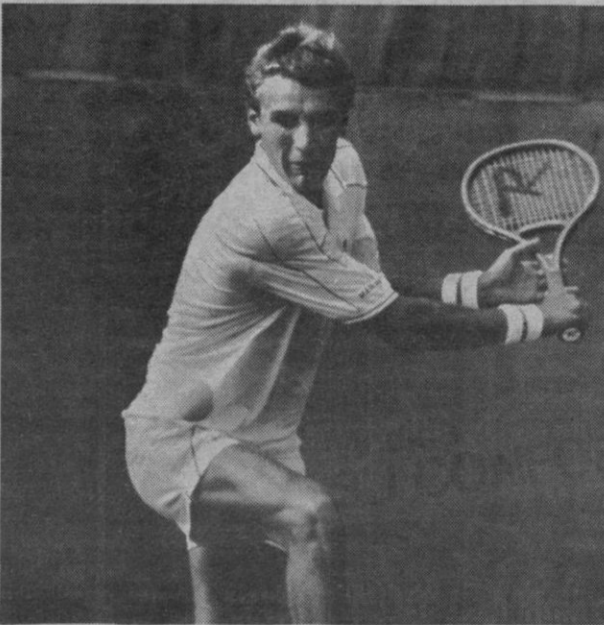

Punto final

Baleares el diario de las islas

Palma de Mallorca
Redacción, Administración y Talleres:
Polígono de La Victoria
Gremio Silleros.
Teléfono: 201112 (8 líneas)
Oficinas en Palma
Paseo Mallorca, 9 - B. 1.º
Telf. 231177 - 235940
Depósito Legal 1956



Sa Gent

Antonio Agustín

El que dijo ser y llamarse Miguel de UNAMUNO, explicaba que las carreras de caballos no fomentaban más cría caballar que la cría de caballos de carrera, área mucho más restringida que la cría caballar. Añadía que los JUEGOS FLORALES sostenidos para fomentar la POESIA sólo redundaban en fomento de la poesía de juegos florales. Si me permiten añadir algo, quizá más actual, diré que la ASOCIACION DE COCINEROS Y CAMAREROS DE BALEARES es una agrupación profesional que sale a la palestra a sostener la peregrina tesis de que COCINERO es el que se dedica PROFESIONALMENTE a la COCINA. Supongo que se refieren a los COCINEROS de ASOCIACION. Vaya, a los del CARNET de cocinero. La carta en que la mentada ASOCIACION reduce a una cuestión o tema laboral o sindical el COCINAR se destina a NEGAR a mi admirado JOSE VIVES la preparación adecuada y le emplazan a realizar demostraciones PUBLICAS. Si yo me encontrara en el caso de VIVES, restaurador o restaurantista, me echaría a temblar. Creo que el carnet de COCINERO, como el carnet de PINTOR o el carnet de ESCRITOR nunca tendrán demasiado que ver ni con la LITERATURA, ni con la PINTURA, ni con la COCINA. Que es un arte, arte de

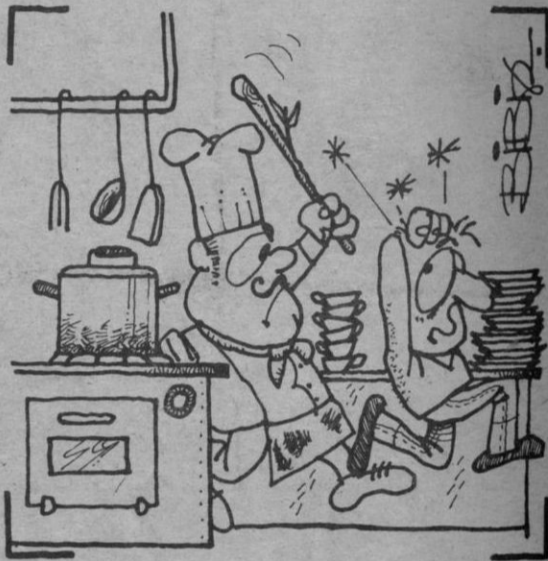

saberes, fruto de inquietud, de receta y de sensibilidad. Arte inconcebible sin afición y afición que sin demasiados requisitos abre las puertas a la calidad gastronómica. Me parece muy bien que si tienen injurias recíprocas que ventilarse, los COCINEROS y VIVES se peleen civilizadamente, mientras no condenen a la COCINA —tanto a la tradicional como a la «nouvelle»— a pagar los vidrios rotos. Según los COCINEROS ASOCIADOS el que dice ser y llamarse JOSE VIVES tiene que RETRACTARSE. No sé lo que habrá dicho y escrito, pero tiene que haber sido algo gordo y fuerte. Claro que a mí me preocupa más lo de la demostración pública que le piden, no sea que al final le falle la besamel y tenga que unirme al coro de la rechifla. Una rechifla que podríamos organizar en el ANCORA cualquier atardecer a base de JURADO LOCAL, en víspera de festivo y hora de almorzar en plan tesina, con platos difíciles de la antigua y la nueva usanza. LEON FELIPE escribió aquello de NO SABIENDO LOS OFICIOS, LOS HAREMOS CON RESPETO. PARA ENTERRAR A LOS MUERTOS, CUALQUIERA SIRVE, CUALQUIERA, MENOS UN SEPULTURERO. Y si VIVES es un aficionado, la verdad es que me entran ganas de redactar una relación de todo lo mucho y malo que he tenido que devolver por esos mundos, de entre las bazofias que han llegado a mi mesa. LISTA NEGRA que sólo publicaría si me dejaran poner al lado la LISTA ROJA de los COCINEROS Y COCINERAS, profesionales y aficionadas, que me ECHARON bien de comer.

Director: Pablo Llull
Redactores-jefe: Antonio Pizá y Miguel Moreno
Jefes de sección: Lorenzo Ripoll (Deportes) Jesús Cor (Sucesos)
Fotografía: Juanet y Cosme Vives

Administrador: Víctor Horas
Jefe de Publicidad: Gabriel Calafel

Edita: Medios de Comunicación Social del Estado (MCSE)
Paseo de la Castellana, 272. MADRID-16
Director Gerente: Antolín de Santiago
Director del Departamento de Prensa:
Donato León Tierno
Director Económico Administrativo:
Florencio Ahumada