



#### CUÉLLAR / 16 Y 17

El Partido Popular aumenta en un 57 por ciento los resultados obtenidos en las municipales del año 2003



#### EL ESPINAR / 19

El PSOE empezará esta semana la tanda de reuniones con PP e IU, tras el análisis de los resultados



#### PALAZUELOS / 20

IU consigue sus mejores resultados, aunque buscará pactar para gobernar

► **ELECCIONES 27-M** EN LA NUEVA LEGISLATURA SE REDUCEN LOS AYUNTAMIENTOS CON MAYORÍAS ABSOLUTAS

## El PP se impone en el conjunto de la provincia y obtiene el 60% de los concejales

► De los 1.079 cargos municipales que se presentaban de candidatos, 660 serán del PP y 295 del PSOE ► El presidente de la Diputación asegura que los segovianos han castigado la presentación masiva de listas con personas foráneas

SEGOVIA 9 A 11



### La Segoviana ya conoce a sus rivales por el ascenso

La Gimnástica Segoviana ya conoce a sus rivales para la fase de ascenso a Segunda División B. El equipo azulgrana disputará la primera eliminatoria ante al Villa de Santa Brígida de Gran Canaria, y en el caso de superar a su rival jugará la segunda ronda ante el ganador de la eliminatoria que enfrentará al Real Murcia B y al Ciempozuelos de Madrid. /FOTO: KAMARERO DEPORTES 46 Y 47

#### Y ADEMÁS...



#### ELECCIONES 27-M

### Arahuetes: "No vamos a caer en la tentación de utilizar el rodillo"

Pedro Arahuetes, que volverá a ocupar la Alcaldía durante los próximos cuatro años, señala en una entrevista que el PSOE gobernará buscando el mayor consenso posible con el PP y que no abusará de su mayoría absoluta en la cámara municipal. SEGOVIA 6 Y 7

#### ELECCIONES 27-M

### Escudero anuncia una oposición "leal y constructiva"

Escudero dice que "en principio" no aceptaría ser una concejala liberada (a sueldo del Ayuntamiento) en su futuro papel como líder de la oposición. SEGOVIA 8

#### AUTONÓMICAS

El PP refuerza su liderazgo en el Gobierno regional y aporta cuatro procuradores. SEGOVIA 12 Y 13

#### CASTILLA Y LEÓN

El Producto Interior Bruto regional crece un 4% en el primer trimestre del año. CASTILLA Y LEÓN 41

#### ESPAÑA

La Policía detiene a 15 personas vinculadas al terrorismo islamista en tres provincias. ESPAÑA 42

#### VIVIENDA

Los promotores inmobiliarios vaticinan un aumento del 3% en el precio de los pisos en este ejercicio. ECONOMÍA 52

Sanitarios **gala** CREAMOS BIENESTAR  
El Arte del Baño  
C/ Peñalara, 22  
Telf: 921 41 26 33  
CASPER, S.L.  
SANIAMIENTOS  
www.casper.es

PP Segovia  
Gracias por vuestra **confianza**

Suplemento especial

**Ecología**  
EL ADELANTADO DE SEGOVIA

PÁGINAS CENTRALES



|TRIBUNA| MANUEL FERNÁNDEZ FERNÁNDEZ

## ¡La gallina!



CUANDO ME PROPONEN algo enrevesado o de no muy fácil comprensión, respondo ¡La gallina!, dando a entender lo confuso de la propuesta, con más apariencia de difícil adivinanza que de evidente y cotidiana realidad.

Así contesto ¡La gallina! tras cada proceso electoral, que adivinanza de difícil respuesta parece la frenética actividad y la forma en que los candidatos nos venden la "moto" de feliz solución a todos nuestros problemas, pues enzarzados en la pelea por el logro del podio institucional o el aferramiento a la poltrona del poder, más dedican tiempo y energía en enturbiar la labor del oponente, lo que éstos hicieron o dejaron de hacer,

que en mostrarnos las bonanzas de sus propios planteamientos y propósitos.

Por esto a cada convocatoria política, a cada mitin electoralista, respondo ¡La gallina!".

Y es que no entiendo cómo si ven tan claro y alcanzable el plan que cada formación política presenta, no lo consiguieron en su tiempo de mandato; o por qué siendo oposición criticaron y entorpecieron lo que hoy brindan como "justo y necesario" programa; no entiendo que quienes se presentan bajo las siglas de una formación, se pasen tras las votaciones al grupo que avala posiciones totalmente encontradas a su propuesta; no veo claro que si las elecciones son, como su nombre indica, para saber quiénes son los elegidos por el pueblo, al que dicen "soberano", la misma noche del recuento, juegan a cambiarse, como los cromos en el patio del colegio, votos, alianzas y nombramientos, de forma que resulte vencedor quien menos aval popular recibió; no entiendo el radical cambio que nuestros aspirantes a la poltrona institucional experimentan, que, de adustos, austeros y aun antipáticos,

estos días de oferta de edenes y petición de votos, se tornan afables y dicharacheros, pródigos en efusión de abrazos y besos, de sonrisas y afectos a desconocidos, pidiéndolos su aval y regalándolos un mechero con las siglas del partido...

No entiendo que si cada cuatro años -escasos- se repiten estos procesos electorales, en que se ve remedio a nuestras preocupaciones y solución a todos nuestros problemas, sigamos con la angustia del acto terrorista; el dolor de una inmigración incontrolada, fuente de sensibles pérdidas humanas y germen de polémicas socio económicas; la amenaza de no llegar al fin de cada mes por la siempre ascendente hipoteca que posibilitó nuestro acceso a esa vivienda digna que contempla la Constitución; cada día nos desayunamos con las "news" de gamberros, accidentes en carreteras peligrosas o calles colapsadas; desigualdades de sexo, o violencia de ídem, polémicos cambios de planes educativos, siempre "a la baja", eliminación por la pala y la piqueta, de edificios singulares con apreciable valor histórico-artístico, las mismas colas en la Sanidad Pública, idénticas situaciones en conflictos internacionales con tropas enviadas en "misión de paz", aunque con simple "cambio de asentamiento"...

Por todo esto, por este juego de promesas incumplidas, de cambalaches electoralistas, de peleas cuerpo a cuerpo con inopinadas alegaciones y gratuitos insultos, de cambios de personalidad, de soluciones fantasma a problemas palpables, de pactos antinaturales, de intereses personales camuflados bajo insospechadas siglas, de nombres que nunca aparecieron en nóminas de tal cariz, de gente que vive de la cosa pública y de sus brillos y esplendores, aunque sean pasajeros y efímeros, pero no "para ella"..., ante tal embrollo, siempre contesto ¡La gallina!". Y a veces acierto, pues para alguno es la de los huevos de oro, que alguno, viendo tales enredos, hasta exclama ¡Manda huevos!

|TRIBUNA| LUIS SERRANO LÓPEZ, DIONISIO REVENGA BERZAL, ANDRÉS MÍNGUEZ VAQUERIZO

## Nuestro alcalde, la bicicleta y las pelotas

NO SE SI ES UNA BROMA, una inoventada o una más de las intransigencias a las que nos tiene acostumbrados nuestro señor alcalde, pero me parece cuando menos surrealista leer que a partir del mes de junio y en aplicación de la ordenanza de "convivencia" ciudadana se sancionará con multas de 60 a 300 euros al individuo que circule en bicicleta fuera de la calzada o de los carriles bici?

¿Donde está Walli? ¿Donde está el carril bici? ¿Está todo missing? ¿Qué dice Arahetes? ¿Se habla de Segovia o de cualquier otra ciudad Española o Europea? Pero si después de haber levantado todas nuestras calles, han sido incapaces de pintar ni medio metro de carril bici en las avenidas más anchas. De poco les han servido los viajes que han realizado a otras ciudades Españolas y Europeas donde además de degustar sus bondades culinarias deberían ver que cada día se fomenta más el uso de la bicicleta como transporte alternativo y donde en aceras y zonas peatonales conviven pacíficamente los unos con los otros. Ojo, y que quede claro, con esto no queremos decir que al individuo que no sepa utilizar la bicicleta y moleste a los demás no se le sancione. Algunos circulan en su coche a 200 km/hora con el coche y por eso no se prohíbe su uso.

Y qué me dicen de prohibir a los niños jugar a la pelota, sí, sí a la pelota, porque se prohíbe la pelota y el balón. Toda la vida se ha jugado a la pelota en la calle, y nunca ha pasado nada. ¿Es mejor que estén haciendo el botellón o en casa jugando con las maquinitas, que así no molestan? Eso sí, han creado una partida específica a costa del bolsillo de todos los ciudadanos para la recogida de la basura del botellón.

Nos queda la esperanza de que apliquen la norma con el rigor que lo harán los fines de semana para

los amigos del botellón que incumplen prácticamente todos los puntos reflejados en su ordenanza: destrozan el césped; se consume alcohol en la vía pública, se arrojan basuras, bolsas, vidrios, se daña el mobiliario urbano, se molesta a la vecindad con ruidos y voces, se hacen pintadas, se ensucian los bienes públicos, ponen música gratis en sus coches para que nos entereemos todos a unos decibelios insosportables... Si aplicaran la norma con rigor a más de uno le pueden sacar en una noche más de 3.000 euros, pero me temo que solo se ensañarán con el ciudadano decente y ojo, que no estamos hablando de la mayoría de los jóvenes, que se divierten y se comporta con total normalidad.

Merece la pena que todos los ciudadanos se lean esta nueva ordenanza. Es una brutal intromisión en las cosas cotidianas de nuestra vida y atenta directamente a la inteligencia de cualquier ciudadano normal y donde se quiere confundir lo que antes eran normas de educación y de lógica con querer controlarlo todo, costumbre de algunos políticos. Más educar y menos regular. Todas esas infracciones ya están reguladas directa o indirectamente por las diferentes normas de nuestro ordenamiento jurídico.

Y por cierto, hay que tener cara, y sin lifting, para hacerse una foto subido en bicicleta con un montón de niños, cuando dentro de un mes se les va a multar por usarla, o cuando dice que hay que acercar el deporte a la ciudadanía de todas las edades... qué ironía.

Solo le falta a nuestro perfecto alcalde pensar por y para todos, será su última pretensión, pero no lo va a conseguir.

Unos amantes de la bicicleta que no quieren quedarse sin cartera.

La amenaza de no llegar al fin de cada mes por la siempre ascendente hipoteca que posibilitó nuestro acceso a esa vivienda digna que contempla la Constitución



### Atalaya

Avda. Fernández Ladreda, 20  
Telfs. 921 46 17 52 - 921 46 17 54  
40002 SEGOVIA

*Mi Primera Comunión*



### ZUSAN - 6

Avda. Fernández Ladreda, 14  
Teléfono 921 46 16 85 40001 SEGOVIA

|REVISTA DE PRENSA| EDITORIALES

### EL MUNDO

En "Un apretado triunfo del PP que le potencia de cara a las generales" afirma que "la serie histórica indica que quien gana en número de votos en las municipales gana después en las generales. No hay ni la menor duda de que el PP está más cerca de ese objetivo tras los comicios de ayer aunque el estrecho margen de su triunfo obliga a sus dirigentes a mantener los pies en el suelo". Asimismo, considera que "se trata también de la primera derrota del PSOE desde que Zapatero fue designado como líder en julio de 2000".

### LA VANGUARDIA

En su editorial afirma que, "aunque en Cataluña el PSC pueda aparecer como el gran ganador de la noche al lograr ser la fuerza más votada en las cuatro capitales, tras desbancar a Convergencia de Tarragona, lo cierto es que el triunfo de los socialistas es relativo, puesto que, a pesar de acumular poder, pierden al mismo tiempo apoyos".

### EL PAIS

En "Los socialistas ganan poder, el PP votos" sostiene que los resultados electorales de ayer "advirtieron de las dificultades de un PP sin aliados para gobernar allí donde no alcanza por sí mismo la mayoría absoluta" y considera que "con un censo de 35 millones de electores, las municipales de ayer sí pueden considerarse un macrosondeo indicativo de las tendencias del electorado. Cualquier complacencia de los socialistas estaría por ello fuera de lugar".

### LA RAZÓN

En "El PP supera al PSOE" sostiene que el líder del PP, Mariano Rajoy "le da la vuelta a las elecciones de 2003, gana en votos y en una treintena de capitales". Refiere que "el matonismo se adueñó de los colegios vascos, lo que revela el error del Gobierno y lo crecidos que están los batasunos" y añade que "los candidatos populares de Madrid y Valencia han cosechado victorias humillantes sobre el PSOE".

### ABC

En el editorial "Madrid catapultada a un Partido Popular reforzado" destaca que "junto a Madrid, la Comunidad Valenciana es el otro gran éxito electoral del PP, formando así las dos regiones un eje político de gran valor estratégico para los populares de cara a las generales de 2008". Agrega que "la victoria electoral del PP obliga a Rodríguez Zapatero a una reflexión sobre su acción de gobierno y le emplaza a tomar decisiones".



|TRIBUNA| MOISÉS OLMOS

## ¿Hasta cuándo la concentración de municipios?

CUANDO SE TRATA DE ACONTECIMIENTOS tales como dotar a los municipios de los servicios públicos es cuando la realidad se impone y se impone. Cuando se trata de unas elecciones como las actuales ocurre algo parecido: que la provincia de Segovia haya de elegir 1.079 cargos políticos dentro de un censo de 126.000 votantes es esperpéntico.

Y es así porque un cargo público de esta naturaleza por cada 1.000 y pocos habitantes, a los que agregados los normales en toda administración oficial, nos lleva a imaginar gastos astronómicos referidos a los servicios públicos que han de atender a tan escaso número de contribuyentes.

Todos cuantos administran o hemos administrado empresas sabemos que un exceso de gastos del personal pueden ahogar toda perspectiva de desarrollo, cuando no propiciar la quiebra. Todos somos conscientes de que no se pueden montar buenos servicios públicos, colegios, institutos, hospitales, residencias sin contar con una población capaz de financiarlos. La dispersión de una población como la segoviana (más de 200 municipios) anula -o arruina-

muchos de tales servicios. Servicios que, con razón o sin ella, toda comunidad de vecinos demanda.

Hablando de esto con algunos políticos, oigo cosas como ésta: "¿Qué vamos hacer? Nadie quiere abandonar el hogar de su vida y de la de sus ancestros.

Así que mejor dejarles...". Y en este dejarles dejan entrever que el tiempo resolverá el problema. "¿Cómo?", pregunto. "¡Hombre! -me responde algunos- No van a vivir para siempre". Y digo pregunto yo: ¿Es lo mejor esperar a que esto ocurra? Parece que sí, sobre todo a los cazadores de votos. Hay alcaldías que se pueden conseguir con muy pocos.

Y el problema está ahí. Y es el problema más gordo de Castilla y León. Pero ningún partido se atreve a abordarlo con decisión e inteligencia: ¿Con lo que supondría para un mayor progreso de la Comunidad una concentración de municipios! A mí se me ocurre que es tan necesaria como lo fue la parcelación de nuestra agricultura. De ésta uno puede imaginar lo que hubiera supuesto no poder, por tantos minifundios, mecanizarla. Un desastre.

|TRIBUNA| MIGUEL A. HERRERO

## Perspectivas postelectorales

LOS RESULTADOS DE LAS RECIENTES ELECCIONES municipales dibujan un nuevo consistorio de lo más simple. Estarán representados únicamente dos partidos. Por un lado, el socialista (con trece escaños) encabezado por Pedro Arahuetes, que repetirá como alcalde gracias a la mayoría que ha obtenido. Y, por otro lado, el de los populares liderado por Beatriz Escudero, con doce escaños. Izquierda Unida ha perdido sus escaños al no conseguir el 5% de los votos emitidos. Estas son algunas de las novedades más destacadas que han traído las últimas elecciones del pasado 27-M. Desde 1999 cuando conformaban el ayuntamiento de Segovia cuatro partidos, el panorama se ha reducido a su mínima expresión, decantándose abiertamen-

te por un bipartidismo, en el que la diferencia votos entre uno y otro partido no puede ser más estrecha: el PSOE ha obtenido 13 091 votos y el PP, 12 667.

No parece arriesgado afirmar que el PSOE ha conseguido su primera mayoría en Segovia gracias a la sensible pérdida de IU y, así mismo, puede afirmarse que el PP no ha conseguido pasar de los doce escaños a los trece, que le habría dado opción a gobernar, porque se lo ha impedido Alternativa Segoviana Independiente (ASI), como hizo en las anteriores municipales, fiel a su objetivo de ejercer a la perfección de "perro del hortelano". Ahora, con peor resultado que en la anterior convocatoria, no ha conseguido asomarse al ayuntamiento, pero ha logrado res-

tar al PP los votos que necesitaba. "Así será, si así os parece", habrá que admitir con Pirandello. Todo ello, a pesar de la meritoria campaña electoral de la candidata del PP que ha conseguido mejorar ligeramente el número de votos respecto a las anteriores municipales del 2003.

Si la voz de las urnas es la voz del pueblo soberano, en esta ocasión, en Segovia, el electorado se ha manifestado con claridad meridiana y el buen sentido político de los gobernantes debería aconsejarles no desentenderse del mensaje de las urnas. Es más, si quieren acertar en su gestión, tendrán muy presente las demandas de unos y de otros y no sólo las de sus votantes. Gobernar para todos, es un distintivo del buen gobierno.

|EL PUNTO| APULEYO SOTO

## Y volver, volver, volver



DESPUÉS DE LAS ELECCIONES municipales, volver a lo mismo, al tajo, a cumplir lo prometido.

Lo prometido es deuda, una deuda que van a exigir los votantes a los elegidos. No, no se van a ir de rositas ni los ganadores ni los opositores. Cada día tiene la ciudadanía más clara la exigencia de sus derechos y el cumplimiento de sus necesidades y deseos. Y harán pagar, en próximos comicios, lo que ambos echaron por la boca. Que una cosa es decir y otra más caballerosa, hacer.

A cumplir tocan, y no a salirse por el arco de la vergüenza o de la displicencia. A cada uno lo suyo. Porque votamos para algo, y ese algo queremos -exigimos- que se vea. Eso de "a verlas venir", para otros.

Aquí estamos, vigilantes, observantes, a pie de calle, porque todos nos iban a poner aceras, hospitales, escuelas, deportivos; nos iban a regalar los bonos del autobús y el cheque de los libros escolares; iban a aumentar las pensiones de nuestros viejos y a dar casita de niños gratis a nuestros bebés. ¡Ojalá!

Lo peor de la memoria es el olvido. Quiero yo ahora, queremos todos los segovianos, a Pedro y Beatriz currándose la badana, que una cosa es predicar y otra dar trigo, o cultura, o economía, o toros, o puestos de trabajo y satisfacción para todos, todos, sin distinción de ideologías, respetables y compensables por democráticas cualesquiera de ellas. Basta de separar y dividir y restar.

La abstención es muy castigadora por lo que se ve (está hasta el coco de decepciones), pero es también tan honorable como la participación entusiasta a favor unos o de otros. Y ahí está. Ahí ha quedado. Algunos perdieron la esperanza y otros la han recuperado. La fe política es como la fe religiosa, un don que se muestra por las obras.

Arahuetes, tus obras avivarán nuestra fe. Beatriz, las tuyas harán que no la perdamos. Y si trabajáis de acuerdo, por encima de las disensiones y discrepancias, mejor para vosotros y para nosotros. Guardad las tizonas cidianas en el álbum de los recuerdos y no las esgrimáis más que para la celebración del pequeño-gran país que se llama Segovia. Juntos podéis más y nos haréis más influente en el contexto de la comunidad castellano-leonesa, que es lo que debe prevalecer.

¿Me haréis caso de una vez, queridos amigos? En vos confío.

*El Rancho*  
DE LA ALDEGÜELA



## EN MAYO, MARIONETAS DE MALI

Tradición centenaria, colorido, fiesta, las marionetas de Mali constituyen un espectáculo inolvidable.

CON LA PARTICIPACIÓN DE AIDA, LA AGENCIA ESPAÑOLA DE COOPERACIÓN INTERNACIONAL Y FINCA EL RANCHO ABIERTO DE VIERNES A DOMINGO. CONSULTE PRÓXIMAS EXPOSICIONES EN EL TEL. 921 401 060.

## EL ADELANTADO DE SEGOVIA

EDITA:  
EL ADELANTADO DE SEGOVIA, S.L.  
D.L. SG.7 1958

Presidente - Editor:  
Carlos Herranz Cano  
Director General:  
Javier Hernando Domingo  
Director de Desarrollo:  
Aurelio Martín González

Director:  
Jesús Martínez Calle  
Jefes de Sección:  
Marcelo Galindo Miranda y  
Florentino Descalzo San Frutos  
Director de Administración:  
Carlos Rebollar Herranz  
Director Comercial:  
David Matarranz Casado  
Administración de Publicidad:  
Pilar Chousa Rincón

Redacción, Administración y Talleres  
C/ Peñalara, 3 (Pol. Ind. El Cerro)  
40006 Segovia  
Teléfono: 921 437 261  
Fax 921 442 432

Oficina Comercial: Plaza Mayor, 3, 2º  
Teléfono: 921 461 212  
40001 Segovia  
Correo electrónico de redacción  
adelantado@eladelantado.com  
Difusión controlada por la OJD

|VISTO Y NO VISTO| FOTO: KAMARERO

## Copas con solera

La Gimnástica Segoviana conoció ayer cuáles serán sus rivales en la fase de ascenso a Segunda B, en un sorteo que se celebró en la sede de la Federación Española de Fútbol, en Madrid. Bombos tipo lotería y copas de desmesuradas dimensiones suelen ser los protagonistas de estos eventos; en este caso fueron copas, que a buen seguro se habrán utilizado para sortear ligas y copas del Rey. Esperamos que copas de parecidas proporciones, aunque empleadas con prudencia, sean necesarias para celebrar, en unos días, el ascenso.

Esta sección está abierta a la participación. Si usted tiene alguna fotografía curiosa o significativa referida a la vida cotidiana de la ciudad o de la provincia, puede enviarnosla por correo postal o a través del correo electrónico [redaccion@eladelantado.com](mailto:redaccion@eladelantado.com)





**CASA DE LOS PICOS**



CASA DE LOS PICOS

**Ilustrémonos**

La Casa de los Picos acoge una muestra de los trabajos de los alumnos del centro de arte. (Foto: Fernando Peñalosa)

**CENTRO SALUD SEGOVIA III**

17,30

**Hermandad de Donantes de Sangre**

La Hermandad de Donantes de Sangre se desplazará hoy, 29 de mayo, al Centro de Salud de Riaza, entre 17,30 y 20,30 horas, para realizar extracciones de sangre.

CENTRO SALUD SEGOVIA II

**AGENDA4**

**HOY**

**29** mayo de 2007

Faltan 216 días para que finalice el año

**Santoral**

Santos Justo, Germán, Podio, Félix, Emilio, Eladio y Luciano

**TELÉFONOS DE URGENCIA**

**Servicios de seguridad**

- POLICÍA LOCAL . . . . .921431212
- COMISARÍA DE POLICÍA .921414700
- PROTECCIÓN CIVIL . . .921759115
- GUARDIA CIVIL . .062 Y 921426363
- INF DE CARRETERAS . . .921417131
- BOMBEROS SEGOVIA . .921422222
- BOMB. COCA . . . . .921586132
- BOMB. SEPÚLVEDA . . .921540000

**Servicios sanitarios**

- EMERGENCIAS . . . . .061
- HOSPITAL GENERAL . . .921419100
- HOSP. POLICLINICO . . .921419100
- H. MISERICORDIA .921460115-16
- CRUZ ROJA . . . . .921440202
- URGENCIAS . . . . .921440702
- INFOCÁNCER (GRATUITA)
- (24 HORAS) . . . . .900100036

**Transportes**

- RADIO TAXI . . . . .921445000
- ESTACIÓN RENFE . . .902240202
- ESTACIÓN DE
- AUTOBUSES . . . . .921427707

**Otros**

- EMERGENCIAS . . . . .112
- TURISMO . . . . .921460334
- AYUDA A LA VIVIENDA (JUNTA CYL) . . . . .902 22 88 88
- CORREOS . . . . .921461949

**Instituciones**

- SUBDELEGACIÓN DE GOBIERNO . . . . .921759000
- JUNTA DE CASTILLA Y LEÓN . . .921417384
- DIPUTACIÓN . . . . .921113300
- AYUNTAMIENTOS
- SEGOVIA . . . . .921419800
- AYLLÓN . . . . .921553000
- CANTALEJO . . . . .921520001
- CANTIMPALOS . . . . .921496009
- CARBONERO
- EL MAYOR . . . . .921560002
- COCA . . . . .921586011
- EL ESPINAR . . . . .921181700
- FUENTEPELAYO . . . . .921574000
- MOZONCILLO . . . . .921577392
- NAVALMANZANO . . .921575002
- NAVA DE LA ASUNCIÓN . . . . .921580036
- NAVAS DE ORO . . . . .921591000
- PALAZUELOS DE ERESMA . . . . .921449354
- RIAZA . . . . .921551016
- SAN ILDEFONSO . . .921470018
- STA. MARÍA LA REAL DE NIEVA . . . . .921594036
- SEPÚLVEDA . . . . .921540000
- TURÉGANO . . . . .921500000
- VILLACASTÍN . . . . .921198008

**EXPOSICIONES**

**Chantal Gómez**  
Pinturas de Chantal Gómez en el bar Santana. Hasta el 31 de mayo.

BAR SANTANA

**Jesús**  
Muestra de cuadros taurinos de Jesús 'Conejito'. Hasta el 30 de junio.

BAR TEIDE

**Buly**  
"Azul ultramar" muestra las últimas creaciones de Buly. Además, los visitantes también podrán contemplar los últimos trabajos de los alumnos del centro, en la exposición "Ilustrémonos".

CASA DE LOS PICOS

**Luis Moro**  
"Paraísos elementales" de Luis Moro en la Casa del Siglo XV. Hasta el 28 de junio.

CASA DEL SIGLO XV

**Víctor Sesma**  
Permanente de Víctor Sesma en Estudio 56, en c/ San Agustín. Horario comercial.

ESTUDIO 56

**Lina S. Gila**  
Muestra artística de Lina S. Gila. Hasta el 31 de mayo.

GALERÍA NÉLIDA

**Rebeca Senovilla Zubiaga**  
"Párametros fotográficos: Manhattan", reportaje fotográfico de Rebeca Senovilla Zubiaga. Hasta el 31 de mayo.

HORIZONTE CULTURAL

**Paul Walsh**  
"Miradas", muestra del británico Paul Walsh en La Bodega del Barbero. Hasta el 17 de junio.

LA BODEGA DEL BARBERO

**Olegario Cosano**  
Muestra "Paisajes y retratos", de Olegario Casano. Hasta el 9 de junio.

MONTÓN DE TRIGO, MONTÓN DE PAJA

**La palabra imaginada**  
Exposición 'La palabra imaginada. Diálogos entre plástica y literatura en el arte español'. Hasta el 17 de junio.

MUSEO ESTEBAN VICENTE

**Mena**  
Muestra "El humor de Mena", organizada por la asociación Plaza Mayor. Hasta mediados del mes de junio.

MUSEO RODERA ROBLES

**Fernando Gómez Velasco**  
Muestra fotográfica "Incendios forestales", de Fernando Gómez Velasco, bombero forestal e instructor de incendios forestales del Gobierno de Aragón. Hasta el 30 de junio.

SALA JUAN LUIS MISIS

**Salvador García de la Fuente**  
Muestra de fotografías de Segovia "Momentos en soledad", de Salvador García de la Fuente. Hasta el 31 de mayo.

TAHONA DE SAN LORENZO

**Cabaret. París-Berlín, años 30 y A. Moragón**  
Muestra 'Cabaret. París-Berlín, años 30'. Hasta el 1 de julio.

TORREÓN DE LOZOYA

**"Árboles, leyendas vivas"**  
Exposición fotográfica itinerante "Árboles, leyendas vivas" hasta el 2 de julio.

UNIVERSIDAD SEK

**Arqueología**  
Aula arqueológica. De miércoles a domingo, de 10,00 a 14,00 h. y de 16,00 a 20,00 h.

**EDUCACIÓN**

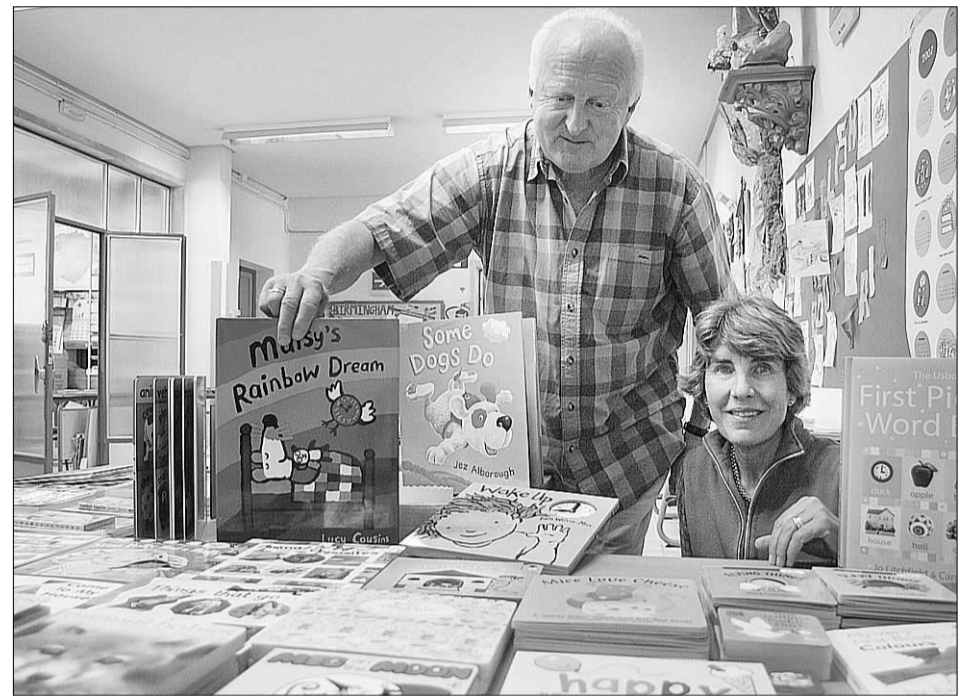

**Fiesta para los jubilados de Cantimpalos.** El colegio El Peñasal, desde ayer y hasta el próximo día 30 acoge la Feria del Libro de Inglés, en horario de 9 a 14,30 y de 16 a 18. Presentada por John Edwards. (Foto: Juan Martín).

Cita en el teléfono: 605842481.

AGUILAFUENTE-IGLESIA DE SAN JUAN BAUTISTA

**Artesanía**

Nueva muestra temporal en las instalaciones del Centro Nacional de Educación Ambiental: Los insectos, realizada por Jorge Martínez Huelves.

Hasta el 31 de agosto.

VALSAÍN. CENEAM

**Herramientas rurales**

Permanente de herramientas de uso rural.

GRAJERA-MUSEO ETNOLÓGICO

**Real Fábrica de Cristales**

"Vidrio Finlandés: 1930-1990. Colección de la Real Fábrica de Cristales" en la Sala del Raspamiento. Hasta el 25 de noviembre.

"La fragilidad en el tiempo. El vidrio en la antigüedad". Hasta el 25 de noviembre.

LA GRANJA. CENTRO NACIONAL DEL VIDRIO

**Rakel Gómez Vázquez**

Muestra "Catarsis", de Rakel Gómez Vázquez. Hasta el 31 de mayo.

LA GRANJA. GALERÍA DE ARTE ZACA

**Charo Higuera**

Muestra de dibujos "Paisaje humano", de Charo Higuera. Hasta el 31 de mayo.

LA GRANJA. GALERÍA GARAJARTE

**Chu**

Cerámica y acuarelas de chu en la librería Ateña de El Sotillo. Hasta el 31 de mayo.

LA LASTRILLA. LIBRERÍA ATENEA

**Museos Pedagógico y Etnográfico**

Visitas todos los días previa cita en los tlf.: 921434750, 921501038 y 92501017. Más información, <http://www.otones.net>; e-mail: [otones@otones.net](mailto:otones@otones.net).

OTONES DE BENJUMEA

**Arqueología**

Centro Arqueológico. Visitas todos los días, previa cita en el teléfono: 921-594354.

PARADINAS

**Homenaje a Paco Barón**

Exposición de siete escultores en homenaje a

Paco Barón. Hasta el 30 de junio.

RIAZA. SALA FONTANAR

**Los insectos**

Nueva muestra temporal en las instalaciones del Centro Nacional de Educación Ambiental: Los insectos, realizada por Jorge Martínez Huelves.

Hasta el 31 de agosto.

VALSAÍN. CENEAM

**OTRAS ACTIVIDADES**

**Veladas poéticas**

El miércoles 30, a las 19,00 horas, en la Sala Capitula de la Universidad SEK, recital poético de poetas segovianos. Intervienen Francisco Puch y Ángel Esteban Calle, entre otros.

UNIVERSIDAD SEK

**Grandes temas, grandes personajes**

El ciclo 'Grandes temas, grandes personajes' tiene como invitado al comunicador Juan y Medio que hablará sobre 'El amor puede salvarnos la vida o no'. El miércoles, 30 de mayo, en la Sala Caja Segovia a partir de las 20,00 horas.

SALA CAJA SEGOVIA

**Semana Cultural de San Millán**

Hoy, a las 18,00 horas, cuenta cuentos en el centro, por Eliana Arredondo.

ESTACIÓN DE AUTOBUSES

**Profesores poetas**

Hoy, a las 19,00 horas, en la biblioteca del IES Giner de los Rios, presentación del III Cuaderno de Profesores Poetas.

GINER DE LOS RIOS

**Seminario Periodismo Digital**

Hoy última día, en la UVA, I Seminario de Periodismo Digital, convocado por la Facultad de Ciencias Sociales y Jurídicas y de la Comunicación.

ESTACIÓN DE AUTOBUSES

**María del Salto**

Hoy, 29 de mayo, a las 19,00 horas, la Asociación Provincial de Amas de Casa, Consumi-



**FARMACIAS DE GUARDIA**

**SEGOVIA**

**HOY: Día y noche:** Gallego Llaguno. Juan Bravo, 31 (junto Casa de los Picos).

**MAÑANA: Día y noche:** López Duque. Cronista Lecea, 6 (junto Plaza Mayor).

**EL ESPINAR** Hoy está de guardia el despacho situado en la avenida de Hontanilla, 18, en El Espinar.

**OTRAS LOCALIDADES:**

Hoy están de guardia durante las 24 horas las farmacias de Cantalejo, Riaza y Torre Val. De 10,00 a 22,00 h. permanecerán abiertos los despachos de Sacramenia, Cantimpalos, Santiuste y La Granja.

El despacho de Villacastín permanecerá abierto de 10.00 a 20.00 h.

**AUTOGARSA**  **Déjalo todo y ven a tu Concesionario OPEL**  
Solo este mes disfruta del máximo ahorro en los mejores coches

**OPEL. Nuevas ideas. Mejores coches**    **¿a qué esperas?**

☎ 921 425 512 **SEGOVIA** **Signum ✓ Astra GTC ✓ Tigra ✓ Vectra ✓ Corsa ✓ Meriva ✓ Zafira**

dores y Usuarios protagonizará una Ofrenda de Flores a la Virgen de la Fuencisla como acto final de curso. Después, sus socias participarán en una cena, previa inscripción.

**SANTUARIO DE LA FUENCISLA**

**Jornada de Puertas Abiertas**

Hoy, Jornada de Puertas Abiertas, hoy a las 15,30 horas, en una jornada de Puertas Abiertas para los alumnos que se incorporen al centro en el curso que viene.

**IES VEGA DEL PIRÓN**

**Feria del Libro en Inglés**

En el colegio El Peñasal, desde hoy y hasta el próximo día 30. De 9 a 14,30 y de 16 a 18. Presentada por John Edwards.

**COLEGIO EL PEÑASCAL**

**Ofrenda floral a La Fuencisla**

El miércoles, 30 de mayo, ofrenda floral en el Santuario de La Virgen de La Fuencisla en honor a la patrona. El autobús saldrá a las 10,30 horas.

**RESIDENCIA MIXTA DE PERSONAS MAYORES**

**CEIP Elena Fortum**

Semana Cultural. Hoy, desayunos cardiosaludables. Además, charla-coloquio por parte del entrenador Miguel Rodrigo y práctica con la plantilla Caja Segovia

**ELENA FORTUM**

**CONVOCATORIAS**

**Salas de estudio**

Con motivo de los exámenes de junio, las salas de estudio municipales de San Lorenzo (Camino de la Presa s/n) y San José (centro cultural San José) tendrán hoy un horario especial; el siguiente: de lunes a viernes, de 08.15 a 14.45 h. y de 16.00 a 21.00 h.; sábados, domingos y festivos, de 09.00 a 14.00 h. y de 16.00 a 21.00 h.

**SEGOVIA. SAN LORENZO Y SAN JOSÉ**

**Curso de monitor de tiempo libre**

La Escuela Diocesana de Tiempo Libre organiza un curso de monitor de tiempo libre que se desarrollará del 2 al 22 de julio, en horario de mañana y tarde y con un precio de 225 euros. Información y suscripción, tlf.: 921461177.

**SEGOVIA. ESCUELA DIOCESANA**

**Ayudas para rehabilitar viviendas**

Ya se ha publicado en el Boletín de la Provincia la aprobación de las Bases Reguladoras de la concesión de subvenciones para la Rehabilitación de viviendas y Reurbanización del Área de Rehabilitación del Centro Histórico de la Judería de Segovia. Hay varios plazos de presentación de solicitudes, beneficiarios.... Más información, en la Casa de Andrés Laguna (c/ Judería Vieja, 12), tlf.: 921466707.

**SEGOVIA. AYUNTAMIENTO**

**Concurso de fotografía**

La Asociación Cultural Luz de Castilla, de Martín

Muñoz de las Posadas, convoca la primera edición del concurso de fotografía, dotado con 600 euros en premios, en el que podrán participar trabajos de 30X40 cm. sobre cartulina rígida de 40X50 de color crema y cuyo tema verse sobre monumentos, paisajes, rincones y gentes de Martín Muñoz de las Posadas. La fotos deberán enviarse, antes del 7 de septiembre, a dicha asociación, Plaza Mayor, 1 de dicha localidad, DP 40446. Bases en [www.mmdelasposadas.com](http://www.mmdelasposadas.com).

**MARTÍN MUÑOZ DE LAS POSADAS**

**Concurso de poesía**

La asociación La Colodra organiza la XIX edición del concurso poético "Segovia y su sierra" en el que pueden participar los escritores que lo deseen, cualquiera que sea su nacionalidad, que presenten un poema de tema libre, no superior a cien versos y enviado, antes del 9 de junio a: Asociación La Colodra, c/ Real, 1. 40590 Casla (Segovia).

**CASLA**

**Concurso Esteban Vicente**

El Museo de Arte Contemporáneo Esteban Vicente convoca la segunda edición de este concurso dirigido a niños y jóvenes de tres a 18 años, inclusive, divididos en varias categorías. El tema de las obras es el encuentro entre la palabra y la imagen y deberán ser enviadas, antes del 31 de mayo, la Museo, en la plazuela de las Bellas Artes, c/n, 40001 Segovia, donde se pueden consultar las bases.

**SEGOVIA. MUSEO ESTEBAN VICENTE**

**Taller textil**

Iniciación y perfeccionamiento en telar de bajo lizo por Ángeles Barriuso.

**CABAÑAS DE POLENDOS**

**Fuentes de La Granja**

Las Fuentes Monumentales de los Jardines del Palacio Real de La Granja funcionan los miércoles, sábados, domingos y festivos a las 17.30 h. En principio, funcionan cuatro grupos de fuentes, alternando su funcionamiento por semanas y hasta que la disponibilidad de agua lo permita.

**LA GRANJA DE SAN ILDEFONSO**

**Cursos Forem.CCOO**

Cursos gratuitos para trabajadores enmarcados en el III Acuerdo Tripartito de Formación Continua de excel, nóminas y seguros sociales: nominaplus, y primeros auxilios. Información: 921412358.

**SEGOVIA**

**Restauración de muebles**

Clases de restauración de muebles, lunes, martes

**REGISTRO CIVIL**

**Defunciones:** Laura Vega Gómez (87 años); Leonides Ayuso Pozo (78), Felicidad Villegas Antón(80) y Salvador Arranz Galindo (66).

**AGENDA SOCIAL**



**Nacimiento.** Aurea llegó hace tan sólo unos días a casa. Para mí, Marino, su hermano mayor, ha sido muy emocionante compartir junto a ella sus primeros días. Ahora seré más bueno y siempre la cuidaré. Un beso a mis papás.



**Enlace.** Diego Pinela Postigo y Bea Cobas de Insúa contrajeron matrimonio el sábado. Tras la ceremonia religiosa en la iglesia parroquial de Cantimpalos, les acompañaron más de doscientas personas al banquete nupcial. Sus familiares y amigos les desean que sean muy felices. César, y con esta ya van dos.

**Aniversario.** Enhorabuena por vuestros 25 años de casados. ¡¡Vivan los novios!!

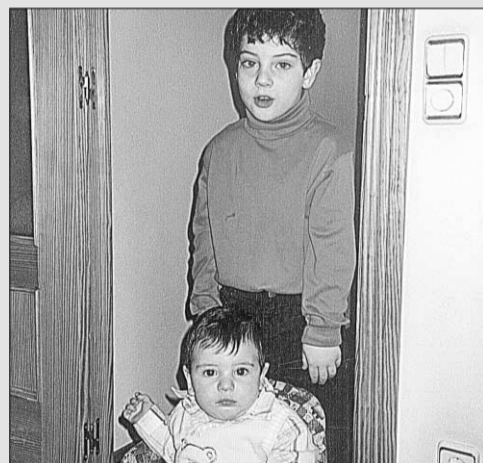

**Cumpleaños.** Feliz primer cumpleaños. El de este listo y vivaz chavalito, Jorge Monterrubio, quien hoy cumple su primer año de vida. Junto a su hermano Álex forma una pareja de 'artistas'



**Cumpleaños.** Felicidades Ainara en tu segundo cumpleaños. Gracias por dedicarnos durante este tiempo tus sonrisas más dulces y los momentos más espontáneos. Felicidades de parte de tu papá, mamá, abuelos y tíos. Un besazo

**¿MUEBLES?**  
**THERMOBEL**  
LA MAYOR EXPOSICIÓN DE CASTILLA  
Salones clásicos, modernos y de estilo rústico

**POLÍGONO INDUSTRIAL «EL CERRO»**  
TELÉFONO 921 423 953 - SEGOVIA  
**VENTA DIRECTA**  
Abierto incluso sábados tarde



## Arahuetes lleva al PSOE a alcanzar el mejor resultado de su historia

**Techo.** El candidato independiente da al PSOE la primera mayoría absoluta en el Ayuntamiento y el mayor número de votos y escaños jamás cosechados desde 1979

**PP.** Escudero logra para el PP el segundo mayor volumen de votos de la historia de la formación en unas municipales en la capital, solo por detrás de los 15.815 obtenidos en 1995

SERGIO ARRIBAS / SEGOVIA

Pedro Arahuetes pasará a la historia democrática de la ciudad por dar al PSOE, al que no está afiliado, su mejor resultado en unas elecciones municipales en Segovia capital. Los 13 concejales obtenidos en los comicios del 27 de mayo permitirán a los socialistas gobernar por primera vez en el Ayuntamiento con mayoría absoluta, sin necesidad de pactos. Pero es que además se trata de la primera ocasión que el PSOE vence al PP en unas elecciones municipales en Segovia capital; teniendo en cuenta que en 1983, cuando los socialistas fueron la fuerza más votada, de la mano de Miguel Ángel Trapero (9.368 votos y 10 concejales), el PP no existía como formación política y el "centroderecha" — con independencia de CDS — se aglutinaba en AP-PDP-UL, que en aquellos comicios se quedó a apenas a 479 votos de los socialistas (8.889 votos y 10 concejales).

Arahuetes ha permitido dar a los socialistas dos saltos consecutivos. Con el abogado segoviano al frente del PSOE, la representación municipal de los socialistas pasó tras los comicios de 2003 de 7 a 11 escaños —alcanzando entonces un total de 11.156 votos, por los 7.218 del año 1999—; lo que le ha permitido gobernar durante los últimos cuatro años, gracias al pacto con IU, dejando al PP, la fuerza más votada en aquellas elecciones, en la oposición. El pasado 27 de mayo, la candidatura socialista ha logrado aumentar dos escaños, hasta alcanzar los 13 concejales, igualando el número de escaños que obtuvo UCD en 1979 (12.166 votos, el 55,17% de los sufragios) y solo por detrás del mayor triunfo electoral en unas elecciones municipales en Segovia capital, el que consiguió el PP en 1995 con Ramón Escobar, que llegó a gobernar con 15 concejales, tras recabar 15.815 votos. El pasado domingo el PSOE cosechó 13.091 votos; ocho puntos por encima del porcentaje de voto recabado en 2003 —de 36,47% al 44,51%—; un aumento por encima del que también ha experimentado el PP, de 3,32 puntos (39,75% en 2003 y 43,07% en 2007).

Por lo que respecta al PP, la candidata Beatriz Escudero ha logrado también el mejor resultado en Segovia capital en unas elecciones municipales con las siglas de los populares; con excepción del "históricas" resultado cose-

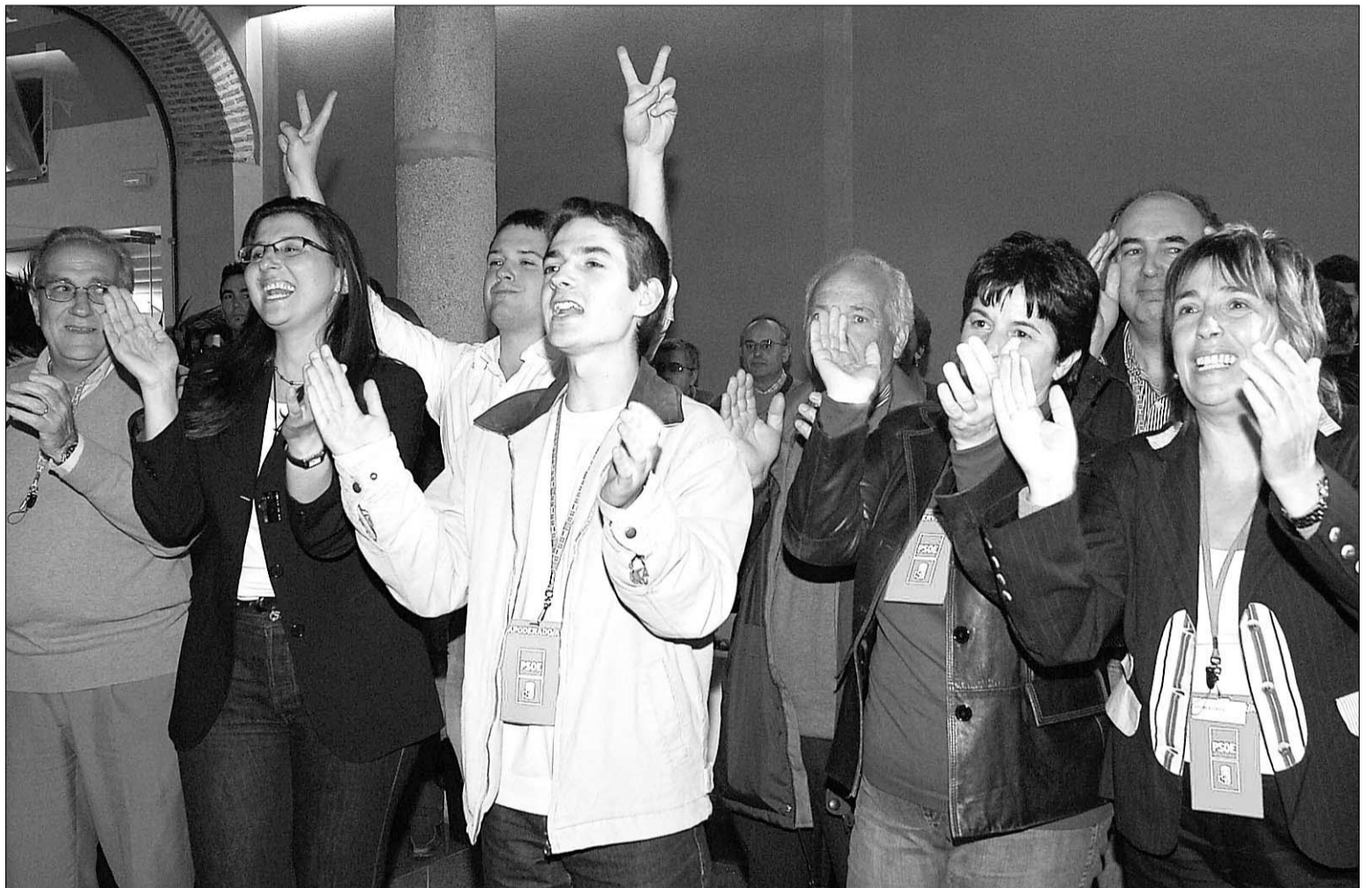

El triunfo del PSOE fue celebrado hasta altas horas de la noche por afiliados, candidatos y simpatizantes/JUAN MARTÍN

### EVOLUCIÓN DEL VOTO DE LOS PARTIDOS MAYORITARIOS EN LAS ELECCIONES MUNICIPALES DE LA CAPITAL

PSOE	Votos	%	Concejales	PP	Votos	%	Concejales	IU	Votos	%	Concejales
1987	8.164	29,15	8	1987 (AP)	6.274	22,4	6	1987	2.756	9,84	2
1991	7.834	31,53	9	1991	10.163	40,91	11	1991	2.600	10,47	2
1995	6.717	22,4	6	1995	15.815	52,74	15	1995	4.687	15,63	4
1999	7.218	26,4	7	1999	11.260	41,19	12	1999	3.824	13,99	4
2003	11.156	36,47	11	2003	12.160	39,75	12	2003	2.308	7,54	2
2007	13.091	44,51	13	2007	12.667	43,07	12	2007	1.232	4,19	0

chado en 1995. Los 12.667 votos de apoyo a Escudero son 507 votos más que los obtenidos en 2003 por el entonces candidato a la Alcaldía Francisco Vázquez, que logró ganar aquellos comicios, aunque el pacto PSOE-IU relegó a los populares a la oposición. Escudero ha conseguido mantener los 12 concejales que ya obtuvo el PP en 2003.

**LECTURAS DISTINTAS** Arahuetes y Escudero ofrecieron ayer una lectura muy distinta de los re-

sultados del domingo; que han hecho desaparecer de la corporación municipal a la coalición Izquierda Unida-Los Verdes, que únicamente pudo sumar 1.232 votos; el 4,19% de los sufragios.

Arahuetes sostiene que el PSOE "no ha quitado un solo voto" a IU, sus socios de gobierno de 2003 a 2007. En su opinión, la división del voto entre los partidos de izquierda explican la situación de bipartidismo tras el 27-M. Para Arahuetes, se ha producido una división del voto de "más

izquierda" entre IU-Los Verdes, Segovia de Izquierdas, Los Verdes y Tierra Comunera; sin que ninguna de estas formaciones pudiera obtener el 5% de los sufragios necesarios para obtener un concejal.

Por su parte, Escudero considera que IU ha sido "la gran perdedora" porque "su electorado le ha pasado factura por el pacto con el PSOE, al renunciar a su programa", señalando que, en su opinión, los votantes de izquierdas han apostado por el "voto

útil", produciéndose así un trasvase de votos de IU al PSOE; además de que Alternativa Segovia Independiente (ASÍ), de Javier Giraldez, con 789 votos, ha recortado también votos a los populares, según Escudero.

@ Ciudadano @delantado

Opina sobre esta noticia y las declaraciones de Pedro Arahuetes en [www.eladelantado.com](http://www.eladelantado.com)



**PEDRO ARAHUETES** • *Alcalde electo de Segovia*

## «No vamos a caer en la tentación de utilizar el rodillo»

S.A. / SEGOVIA

**La diferencia con el PP ha sido de apenas 424 votos...**

No se puede analizar solamente PP y PSOE. IU junto con Los Verdes y Segovia de Izquierdas han obtenido el 7,14% de los votos, mientras que el PP aglutina a toda la derecha. La tendencia mayoritaria es la del voto progresista. El voto de más izquierda esté tan sumamente dividido que no consigue representación, como le ha pasado a IU. Pero no significa que solo 400 votos nos hayan dado a nosotros la mayoría absoluta ni que esa sea la diferencia entre los progresistas y los de derechas. La diferencia entre el PSOE y los partidos de izquierda con respecto al PP ha estado en torno a los 2.500 votos y eso hay que valorarlo.

**¿Cómo interpreta el hundimiento de IU?**

Nosotros no hemos quitado un solo voto a IU, que se ha caído ella sola por la división que ha habido en la izquierda. Ese voto se ha dividido en tres o cuatro — Los Verdes, IU, Segovia de Izquierdas y Tierra Comunera—.

Por esta división de voto ninguno ha conseguido el 5%. IU no ha sabido unir a la izquierda, que es lo que tenía que haber hecho.

**Escudero ha comentado que no debe olvidar que solo les separan 400 votos.**

Vamos a intentar gobernar con el mayor consenso posible y el PP tendrá también que hacer una abstracción de lo que es el partidismo suyo e intentar también el aunar voluntades en beneficio de un proyecto común. El PP tiene que desarrollar una función muy importante sobre todo de cara a la Junta de Castilla y León.

**Dice que intentará que los asuntos se aprueben por consenso. Pero con mayoría absoluta, tendrán una total capacidad de maniobra...**

La capacidad de maniobra es mayor, pero nosotros no vamos a utilizar el rodillo, sería fácil, pero no vamos a caer en la tentación del rodillo. Vamos a intentar que se negocie, pacte y consensúe lo máximo posible y esa va a ser nuestra política que hemos ya desarrollado durante los últimos cuatro años y que vamos a



Arahuetes, ayer, en su despacho de la Alcaldía, ojea un ejemplar de este diario./J.M.

seguir desarrollando. Si en momentos determinados tenemos que utilizar el rodillo porque no podamos llegar a ese consenso, pues evidentemente lo tendríamos que hacer.

**¿Tiene ya en la cabeza una estructura de concejalías?**

Va a ser la misma que hace cuatro años. No se va a cambiar.

Se podrá modificar algún área, alguna reagrupación, pero básicamente es la misma estructura de concejalías.

**¿Cuál es el primer proyecto que pondrá en marcha el nuevo equipo de Gobierno?**

El aparcamiento de Los Tilos. Es el primero porque ya está encima de la mesa y le vamos a lle-

var al primer pleno.

**¿Qué espera del PP?**

Espero que haga una oposición seria y real y que no se dediquen a poner palos en las ruedas. Si hacemos las cosas mal, no nos importará que nos critiquen; como también que nos digan cómo mejorar aquello que presentamos. Espero que propongan cosas realmente sensatas y que nos ayuden en esas relaciones con la Junta de Castilla y León para facilitar las inversiones en la ciudad de Segovia.

**El PSOE ha ganado en la capital, pero no así en la provincia.**

Para mí la victoria es muy agradable y muy dulce. Lamento que alcaldes y alcaldesas importantes de la provincia, que han hecho una buena gestión, no hayan obtenido el suficiente respaldo.

**¿Cree que el PSOE tiene que tomar decisiones?**

El partido tiene que reflexionar y analizar muy bien los resultados. No debe quedarse sin hacer nada. Tiene que tomar cartas en el asunto.

**Con respecto a Escudero ¿le va a ofrecer una liberación como jefa de la oposición para que se dedique con plenitud al Ayuntamiento?**

No he hablado con ella, pero sí la he oído en distintas manifestaciones durante la campaña electoral que ella considera que no quiere entrar en la junta de Gobierno local, que quien tiene que gobernar es quien ha ganado las elecciones y que ella jamás me daría a mí ni voz ni voto en la junta de Gobierno. Respeto su decisión, pero creo es una gran equivocación el no querer implicarse en los asuntos de gobierno aunque sea desde la oposición.

**@ Ciudadano @delantado. El lector opina sobre el resultado de las elecciones municipales del 27 de mayo en Segovia capital.**

**Pedro Arahuetes seguirá de alcalde con la primera mayoría absoluta del PSOE en la capital Arahuetes:** "Voy a seguir siendo el alcalde de todos los segovianos"

**►► Gracias segovianos**

Ya es hora de que nos hayamos dado cuenta del sacrificio y buen hacer del Ayuntamiento en la legislatura 2003-2007. Esperamos continuéis vuestra labor en los próximos cuatro años y no entréis a las provocaciones e insidias de la oposición./ JOSÉ LUIS

**►► Enhorabuena Campeones**

Ya era hora de que los segovianos reconociésemos el trabajo y las buenas intenciones, aunque al-

guna no se cumpla, pero tenéis otros cuatro años para abrir a Segovia un poco más al mundo, que hasta que entrasteis vosotros aún seguíamos con el caciquismo y la negación al desarrollo segoviano. No sólo vivimos del Acueducto. Gracias por todo lo realizado y seguid así./ BEATRIZ CRISTÓBAL

**►► Remodelación de la Ciudad Deportiva de La Albuera ya!!!**

2Espero que Arahuetes cumpla lo prometido y remodele este verano la Ciudad Deportiva de La Albuera y más concretamente el estadio de fútbol. Más que nada porque este argumento se ha utilizado en la campaña electoral del PSOE para conseguir votos y muchos gimnásticos habrán confiado

en ello. Tanto la Gimnástica Segoviana como sus aficionados merecen un estadio digno de la categoría a la que estoy seguro que ascenderemos este año, con unos vestuarios dignos, baños dignos y gradas cubiertas y que no se caigan a cachos con el peligro que conlleva para los que allí nos sentamos. Suerte al señor Arahuetes y ahora ya no hay excusas para tirarse los trastos entre Junta y Ayuntamiento. Aupa Segovia!!!/ GIMNÁSTICO

**►► Enhorabuena**

Señor alcalde, gracias de nuevo por estar con nosotros. Solamente que copien algunas provincias de usted. / LEONARDO DE CANTIMPALOS

**►► Viva Michael Jackson**

Ole con ole, otro año de botellones, titirimundis de locura; que si noches de luna llena. Arahuetes ya solo te queda bajar el precio de las copas en el Santana./ ANTONIO

**►► Enhorabuena**

Mi enhorabuena al señor alcalde porque lo va a seguir siendo otros cuatro años más para beneficio de Segovia y de los segovianos. Se acabó la era del manzapol y el gato Noel, ahora a ver cuánto tarda la señora Escudero en salir corriendo de Segovia (la última vez tardó poco más de un mes)./ ROBINSON

**►► www.eladelantado.com**

Estas opiniones han sido expresadas por los lectores de la edición digital.



# AZULEJOS TABANERA

Hidromasaje - Muebles de baño - Accesorios - Mamparas - Sanitarios

Nueva gran exposición: Avda. Principal Pol. Hontoria Tel.: 921 44 18 18





# PALAZUELOS

2ª fase a la  
venta de chalés  
adosados

215 m<sup>2</sup>, 4 dorm., 2 baños y aseo.

Cocina amueblada  
muy moderna.

Grandes ventanas.

Jardín de 73,82 m<sup>2</sup> y garaje.

Calefacción independiente  
por planta.

Bonitos y modernos acabados  
y calidades de construcción.

Por  
**360.125 €**  
con IVA incluido

**Atico**  
INMOBILIARIA  
921 44 55 56

www.aticodesegovia.com

ELECCIONES 27.M

LOS RESULTADOS

## Escudero anuncia que la oposición del PP será "leal, dialogante y constructiva"

"Ayudaremos a mejorar las relaciones con la Junta, pero quien tiene la responsabilidad de buscar y gestionar los recursos es el alcalde"

• Escudero afirma que el PP no participará en la junta de Gobierno local y que "en principio" no aceptaría ser una concejala liberada [con sueldo a cargo del Ayuntamiento] en su futuro papel como líder de la oposición.

**SERGIO ARRIBAS / SEGOVIA**  
"Leal, constructiva y dialogante en aras al interés general de los segovianos". Así será la oposición que ejercerá el PP durante los próximos cuatro años en el Ayuntamiento, según la concejala electa y futura líder municipal de los populares, Beatriz Escudero, quien avanzó que los populares no se integrarán en la junta de Gobierno local, en caso de que así se lo ofrezca el alcalde electo, Pedro Arahuetes; previsiblemente, con voz pero sin voto. Tampoco Escudero aceptaría una posible oferta de Arahuetes para convertirse en una concejala liberada —con sueldo del Ayuntamiento— en su futura tarea como jefa de la oposición municipal. "No se si me ofrecerán esa posibilidad de liberación, pero en principio mi intención no es esa", dijo Escudero, para subrayar que el PP ejercerá una oposición "leal con Segovia, en defensa de todos los segovianos". "Vamos a ayudar, aunque quien gobierna son ellos y son ellos los que tienen que dialogar con nosotros, siempre en aras del interés general (...) yo controlaré para que hagan lo que Segovia se merece".

En sintonía con sus primeras palabras en la noche electoral, la concejala electa señaló que si el PSOE "utiliza su mayoría absoluta como un rodillo estará volviendo la espalda a los segovianos". "Más de 12.000 personas han dado su apoyo al PP, gobernar en contra de esas personas es empezar a cavar-se su propia tumba". En cuanto a



La líder municipal del PP y futura jefa de la oposición, Beatriz Escudero/KAMARERO

su valoración de los resultados, Escudero reiteró que el PP sospechaba que iba a haber un bipartidismo y que IU iba a desaparecer del panorama político municipal. En su opinión, IU "renunció a sus valores e ideas por estar en el Gobierno local y los pactos se han demostrado que no son buenos y su electorado les ha castigado".

**"NO ES UNA DERROTA"** Escudero remarcó que el PSOE ganó las elecciones por apenas 424 votos de diferencia con el PP; esto es, por una distancia de 1,44 puntos, cuando todos los sondeos, en septiembre del pasado año, cuando la candidata inició su carrera a la Alcaldía, situaban la ventaja de los socialistas sobre los populares en

unos 8 puntos. "Era una desconocida y que el PSOE gane por esta pequeña distancia es para sentirme satisfecha, aunque reconozco que no estoy contenta porque me hubiese gustado ser la primera alcaldesa de Segovia".

Escudero considera que "no puede hablarse de fracaso ni derrota" porque "simplemente otro partido ha ganado las elecciones" y dijo que IU "ha sido la principal perdedora". A su juicio, los votantes de izquierdas han apostado por el "voto útil", lo que ha producido un traspase de votos de IU al PSOE; mientras que, en su opinión, Así, de Javier Giráldez, "nos ha recortado al PP algunos votos". En alusión a Así, Escudero dijo: "Los experimentos se deben hacer con gaseosa".

### @ Ciudadano @delantado. El lector opina sobre el resultado de las elecciones.

#### Víctimas del voto útil

Los partidos minoritarios achan sus escasos apoyos a la polarización del voto entre PP y PSOE

#### ►► La utilidad del voto útil

Parece que está mal visto utilizar el voto útil, pero todos sabemos que nada une más que tener un "enemigo común". Yo creo que es muy útil el voto útil y la derecha lo sabe muy bien desde hace mucho tiempo. El problema lo tiene la izquierda (siempre lo ha tenido), con el puritanismo que le caracteriza, que no solo cree aún en los

cuentos de hadas, sino que además se escinde y agrava aún más el problema que tiene./ ALBERTO RINCÓN HERRANZ

#### ►► Listas abiertas

Es una lástima que personas tan válidas como Concepción Domínguez o, en su momento, Luis Peñalosa queden fuera del Ayuntamiento por un sistema de listas cerradas que es un poco sectario y no del todo democrático, en mi opinión. Ya es hora de ir pensando en cambiar esto, al menos para las elecciones locales./ SANTIAGO GARCIA CARBAJOSA

#### Cuatro décadas sin poder votar

#### ►► Hablando de Villoslada...

¿Para qué quiere el alcalde que haya teléfono en el Ayuntamiento? ¿Si nunca trabaja! ¿Para sus llamadas personales? Y, en cuanto a eso de que los habitantes de Villoslada ya pueden elegir... Si sólo se presenta un candidato a alcalde, por malo que sea, sale./ V.D.V

#### ►► www.eladelantado.com

Estas opiniones han sido expresadas por los lectores de la edición digital de EL ADELANTADO.



ELECCIONES 27-M

LOS RESULTADOS EN LA DIPUTACIÓN PROVINCIAL

# Un castigo a los candidatos paracaidistas

El refuerzo de la mayoría en la Diputación le permite anunciar al PP que se centrará en elaborar un Plan Estratégico

F. DESCALZO / SEGOVIA

El gobierno de la Diputación provincial era uno de los aspectos electorales al que más esfuerzos han dedicado los partidos políticos segovianos. Tanto PP como PSOE aspiraban a controlar la institución municipal que más presupuesto económico maneja de forma independiente. También así confiaba en lograr un diputado con el que ejercer de bisagra que le diera poder.

Finalmente, los resultados del domingo le dieron el poder al PP, quizá más de lo que se esperaba. Así, la Corporación provincial quedará con 15 diputados del PP y 10 del PSOE. El único representante que tenía IU desaparecerá de los 25 escaños con que cuenta el salón de plenos del sótano del palacio.

A juicio de presidente electo y que ha ocupado estos últimos años el sillón principal del edificio de la calle San Agustín, «todo participante en una campaña electoral tiene siempre el presentimiento de que puede ganar y perder, y no conviene confiarse en exceso». Pero aseguró que la «implantación social que tenemos en el territorio es fortísimo y para ello hemos trabajado estos cuatro años. No veíamos que el gobierno de la Diputación pudiera correr riesgos», añadió con los datos electorales.

**PARTIDOS JUDICIALES** La nueva Corporación provincial tendrá así sólo dos colores políticos. Según su distribución por partidos judiciales se mantiene la estructura en la mayoría de ellos salvo en la de Segovia, donde el PP gana uno y lo pierde IU. La victoria que obtuvo el PSOE en el Ayuntamiento de la capital le suponía al grupo provincial un diputado y

El aumento de votos del PP en la provincia compensó la pérdida de los apoyos en la capital ganada por el PSOE

medio más. Pero lo anuló la pérdida de varias alcaldías de cierta entidad en la provincia, como Carbonero el Mayor. Además el PP mantenía fundados temores en que el partido judicial de Cuéllar, —con dos diputados— le resultara más favorable al PSOE, algo que finalmente no se produjo. Así, en el partido judicial de Cuéllar se mantiene la presencia de diputados (tres del PP y uno del PSOE) a pesar de la aplastante victoria popular en la villa más grande de la provincia.

**CÁBALAS.** También los diputados y dirigentes socialistas habían echado números y auguraban un vuelco en el gobierno provincial, especialmente por lograr la unión de las fuerzas socialistas de la zona de Cuéllar. «Cuando hacíamos números estábamos convencidos de que íbamos a ganar», según Santamaría «pero luego los resultados han sido espectaculares», dijo reconociendo la sorpresa de unos resultados superiores a los esperados.

En este sentido, uno de los datos más gratificantes para el presidente de la Diputación fue la mayoría absoluta de Cuéllar, y la victoria en otros municipios de arraigada tradición de votos socialistas y que mantenían a sus alcaldes como diputados, tales como Cantimpalos u Otero de Herreros.



José Luis Martín Moral, único representante de IU, deja la Diputación en la que sólo habrá miembros del PP y del PSOE. / J.M.

Sobre los motivos que han llevado a aumentar la representación de diputados del PP, el presidente Santamaría dijo que se deben al voto de castigo de los electores hacia las candidaturas formadas por los denominados 'paracaidistas' o 'cuneros' y que buscaban el voto del descontento de los candidatos foráneos.

**AGILIDAD.** De cara al futuro, Javier Santamaría asegura que la ausencia de IU se notará en una mayor agilidad en el funcionamiento de los plenos «porque habrá menos intervenciones; será la única diferencia» dijo.

Y en cuanto los planes de trabajo de futuro, el presidente electo apuntó que una vez que se forme el nuevo equipo de gobierno, su intención es trabajar para preparar el Plan Estratégico para la provincia. Pero recordó que una parte importante de la labor de la Diputación se centra en las peticiones de los propios ayuntamientos, «además del incremento de los servicios sociales, o la remodelación del sistema de asesoramiento a los municipios».

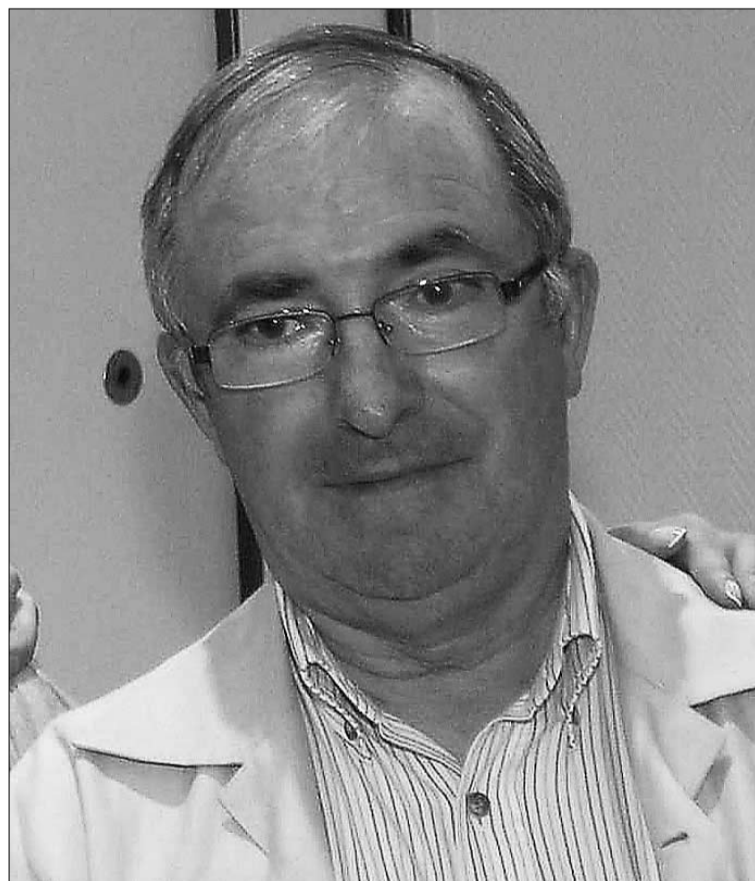

Javier Santamaría Herranz seguirá presidiendo la Diputación provincial. / J.MARTÍN.



CHRYSLER

¿LO QUIERES? LO TIENES.

CHRYSLER VOYAGER. AHORA DESDE 21.295 €\*

No te conformes con desearlo. Si siempre soñaste con tener un Chrysler Voyager, esta es tu oportunidad. Porque ahora puedes disfrutar de todo el confort y la tecnología DaimlerChrysler\*\* a un precio excepcional.

\*\*Mercedes-Benz, smart, Maybach, Chrysler, Jeep y Dodge son marcas del Grupo DaimlerChrysler > www.chrysler.es >  
\*Precio correspondiente a Chrysler Voyager SE 2.4, válido para vehículos matriculados como mixto adaptable hasta el 30/06/07 en Península y Baleares. IVA y transporte incluidos. Modelo de la imagen no se corresponde con precio ofertado. Gama Voyager: emisiones de CO<sub>2</sub>: 203-234 (gr/km), consumo combinado: 7,8-9,9 (l/100 km).

OSNAM AUTOMOVILES, S.L.  
Concesionario Oficial Chrysler Jeep Dodge

C/ Siete Picos 10 (Pol. Ind. El Cerro). 40006 SEGOVIA. Tel.: 921 43 41 70.

Pregunta por ALTERNATIVE



# Menos absolutistas

**Tranquilidad variable.** Un total de 190 ayuntamientos estarán gobernados con mayorías absolutas mientras 13 precisarán de pactos entre grupos políticos

**Representación.** El PP logra el 61 por ciento de los concejales elegidos el pasado domingo, y el PSOE el 27 por ciento

F. DESCALZO / SEGOVIA

La gran mayoría de los ayuntamientos (190 de los 209 que componen la provincia) estará gobernada con equipos en mayoría absoluta. La minoría la integran aquellos que precisan de pactos.

La situación respecto a lo ocurrido hace cuatro años supone una disminución de los gobiernos locales absolutistas y un aumento de los que precisan de consensos para sacar adelante sus propuestas. También es cierto que las competencias de los alcaldes han aumentado y su capacidad de gestión autónoma ha mejorado.

El Partido Popular encabeza el número de concejales de la provincia. De los 1.079 ediles que se presentaban a las elecciones municipales, el PP logró 660, lo que representa algo más del 61 por ciento. El PSOE volvió a ser la segunda fuerza más votada, con un 27 por ciento del total. En esta convocatoria ha logrado 295 representantes municipales y hace cuatro años sumó 274, lo que, en total supondría un incremento, aunque esta mejora obedece al aumento de candidaturas presentadas.

Sin embargo, y haciendo juegos estadísticos, la formación que debería felicitarse más por su crecimiento proporcional en la provincia sería Los Verdes, que pasa de 5 concejales a 12. La cifra supo-

**El PP cuenta con 668 concejales y el PSOE tiene 295. IU pasa de 13 a 11 y Los Verdes aumentan hasta los 12**

ne superar a la coalición IU-LV CyL, que no logró presentar tantas candidaturas como el primero. Frente a los 13 concejales que obtuvo en 2003, esta vez se ha quedado en 11.

En total eran 1.079 concejales los que se presentaban como elegibles. 64 de ellos desarrollarán sus funciones en municipios de más de 5.000 habitantes. En Segovia capital se ha elegido a 25 ediles, y otros tres municipios Cuéllar, El Espinar y San Ildefonso cuentan con trece ediles en cada una de sus corporaciones. Este año se ha elegido a 16 concejales más que en la anterior legislatura lo que hizo de Segovia la única provincia de la región que aumentó el número de representantes.

Un total de 125.647 electores eran los llamados a participar, de

Candidaturas	2007						2003			
	Mayoría Alcaldes		Alcaldes %	Votos	Votos %	Concejales	Candidaturas	Concejales	Votos	Votos %
	Absoluta	Relativa								
PP	160	7	76,56%	45.463	48,51%	668	PP	690	42.278	45,52%
PSOE	29	4	13,88%	34.743	37,07%	295	PSOE	274	32.761	35,28%
LV	-	1	-	1.543	1,65%	12				
IU-LV CYL	-	1	-	3.722	3,97%	11	IU-CYL	13	4.020	4,33%
AIS	1	-	0,48%	304	0,32%	6				
A.S.I.I	-	-	-	992	1,06%	5				
ASI	-	-	-	717	0,77%	5				
CIA	1	-	0,48%	164	0,17%	5				
A.I.F.C.	1	-	0,48%	99	0,11%	5				
A.E.I.S	1	-	0,48%	68	0,07%	5				
A.I.D.	1	-	0,48%	133	0,14%	4				
A.I.D	1	-	0,48%	61	0,07%	4				
A.E.F.O	-	-	-	265	0,28%	3				
AIC	-	-	-	105	0,11%	3				
CI-PCYL	1	-	0,48%	390	0,42%	2				
TV-ACAL	-	-	-	144	0,15%	2				
PIV	-	-	-	105	0,11%	2				
CIME	-	-	-	80	0,09%	2				
GITI	-	-	-	475	0,51%	1				
SI	-	-	-	272	0,29%	1				
IGV	-	-	-	189	0,20%	1				
AINP	-	-	-	154	0,16%	1				
GISCS	-	-	-	133	0,14%	1				
P.C.A.S	-	-	-	95	0,10%	1				
A.E.M	-	-	-	92	0,10%	1				
G.I.V	-	-	-	81	0,09%	1				
I.Z.P	-	-	-	78	0,08%	1				
GIL	-	-	-	70	0,07%	1				
A.E.I.M.	-	-	-	64	0,07%	1				
A.P.O	-	-	-	609	0,65%	8				

los que lo hicieron 95.269, un 75,82 por ciento.

**ÚNICOS EN LA PROVINCIA.** La formación Tierra Comunera puede tener a gala el contar con un alcalde, el de Puebla de Pedraza.

También son únicos los regidores de la Candidatura Independiente de Armuña (CIA), Agrupación Independiente de Ortigosa

(AID), y la Agrupación Electoral de Fuente el Olmo (AEFO), estas dos últimas nuevas.

El otrora conocido partido como GIL se conserva en la provincia de Segovia, aunque sus siglas no representan al que fuera presidente del Atlético de Madrid y alcalde de Marbella, sino al Grupo Independiente de La Losa.

Y no son sorpresivas las al-

caldías independientes de Fresneda de Cuéllar (AIFC) y San Cristóbal de Cuéllar (AEIS) porque es tradicional la concurrencia de una sola candidatura no comprometida con siglas políticas en estas dos localidades.

Desaparecen los representantes de la cuellarana SPC por no concurrir a los comicios, y también los de la PIE de Ignacio Tapia.

BREVES

MUÑOPELRO

Así decidirá quién gobierna

El empate a tres concejales entre PP y PSOE hará que decida el representante de Así, Maximino Cuenca de 65 años de edad y que fue teniente de alcalde con el PP en la pasada legislatura. Se produce la misma situación que se ha dado en la localidad de Turégano.

NAVAFRÍA

Los Verdes triunfan en la Sierra

Pese a los pactos intermunicipales del PSOE y a la presencia continuada el procurador del PP Juan Ramón Represa en este pueblo serrano, Los Verdes han conseguido tres concejales, uno de sus mejores resultados en la provincia de Segovia.

LOS HUERTOS

Un candidato, un voto

Un solo voto logró la candidata de Los Verdes en Los Huertos, precisamente ligada a uno de los principales dirigentes de esta formación en Segovia. En Cabañas de Polendos, y de la mano de Emilio García, Los Verdes lograron dos concejales.

PUEBLA DE PEDRAZA

Explosión de gas en una vivienda

El alcalde electo de Puebla de Pedraza, Félix Matesanz Sacristán, será el único regidor de Tierra Comunera en la provincia. Anteriormente se había presentado por IU pero su victoria se la debió a la suerte porque empató a votos con su rival político.

SIN RESULTADOS

Candidatos desconocidos

Varios municipios tienen el récord de no conseguir ni un sólo voto en alguna candidatura. Al menos ha ocurrido en Riofrío de Rianza, Puebla de Pedraza, Tolocirio, Navares de las Cuevas y Orejana. En todos los casos son candidaturas del PSOE.

Llévate un SEAT SIN ENTRADA con:

- Seguro a Todo Riesgo
- Servicio de Mantenimiento
- Seguro de Retirada de Carnet
- Gestión de Multas



**TODO INCLUIDO** el primer año. Y además 4 años de Garantía Sin Límite de Kilómetros. OFERTA VÁLIDA PARA TODA LA GAMA SEAT

SEAT Ibiza desde **90€**

al mes el primer año SIN ENTRADA con TODO INCLUIDO. 72 cuotas restantes de 150 €. TAE: 6,84 %. Plan Prever Gasolina incluido.

INFÓRMATE

**HIGARSA AUTOMOCIÓN**

Teléfono 921 420 200

C/ Navacerrada, 25. SEGOVIA



SEAT auto emoción



## PARTICIPACIÓN ELECCIONES MUNICIPALES 2003-2007

	CENSO ELECTORAL		PORCENTAJE DE PARTICIPACIÓN					
			14 horas		18 horas		20 horas	
	2003	2007	2003	2007	2003	2007	2003	2007
SEGOVIA PROVINCIA	124.188	123.546	42,37	40,55	63,04	61,64	75,98	75,82
SEGOVIA CAPITAL	44.134	41.911	38,82	36,81	55,91	55,29	69,89	69,52
CUÉLLAR	7.857	7.493	39,94	38,66	59,89	57,39	75,84	73,68
EL ESPINAR	5.280	6.249	37,44	33,70	60,66	55,06	76,00	70,34
SAN ILDEFONSO	4.290	4.386	34,12	33,15	56,25	54,38	73,73	73,86
CANTALEJO	2.845	2.796	37,89	38,59	58,62	58,69	74,76	73,52
NAVA DE LA ASUNCIÓN	2.273	2.264	47,56	47,61	69,44	72,17	84,56	85,50
CARBONERO EL MAYOR	1.930	1.915	43,03	37,49	69,03	63,55	81,66	83,35
COCA	1.732	1.622	47,05	48,52	71,93	72,56	85,97	86,80
PALAZUELOS DE ERESMA	1.622	2.595	35,76	35,80	57,38	52,10	70,65	69,32
LA LASTRILLA	1.587	2.013	34,91	34,53	56,38	55,24	73,03	72,11
SAN CRISTOBAL DE SEGOVIA	1.504	1.718	40,68	32,65	59,59	53,78	74,53	73,59
RIAZA	1.381	1.522	45,52	41,66	68,12	65,97	80,96	81,73
VILLACASTÍN	1.235	1.213	45,86	38,42	70,47	62,24	85,43	82,98
SANTA M <sup>a</sup> LA REAL DE NIEVA	1.175	1.083	38,95	45,80	62,35	66,30	76,34	79,45
SEPULVEDA	1.081	1.013	41,44	39,09	62,17	59,53	76,04	70,84
CANTIMPALOS	1.067	1.051	42,68	43,86	67,18	68,32	77,79	82,06
AYLLON	1.042	945	48,08	44,23	65,68	65,19	80,54	79,06

\*Los datos del censo electoral del año 2007 no incluyen los votantes del CERA (censo de españoles residentes ausentes), los del 2003 si los incluyen.

## La cita electoral atrajo esta vez a un menor número de votantes

La mayoría de los segovianos acudió por la mañana a depositar su papeleta · Algunas de las localidades que cambian de alcalde recibieron este año a más electores

F. D. / SEGOVIA

El interés por ejercer el derecho de sufragio se mantiene alto en las convocatorias municipales y autonómicas, a juicio de los principales representantes públicos y que marcan entre el 70 y el 80 por ciento los niveles calificados como aceptables.

Aunque las elecciones municipales son las que tienen más interés para el conjunto de los segovianos, la capacidad de atracción de las urnas puede ser aún mayor.

El pasado domingo acudió a votar el 75,82 por ciento de los segovianos, algo menos que los que lo hicieron en 2003 (76,34 por ciento). De este modo, uno de cada cuatro personas decidió no participar en la elección de sus representantes políticos.

El interés es mayor en el caso de los comicios municipales que en los autonómicos y esa es preci-

samente una de las razones por las que se convocan al mismo tiempo.

Las elecciones de los domingos suelen hacer que se vote por la mañana, momento de mayor presencia de segovianos en las calles aprovechando las citas religiosas o de reuniones los tradicionales vermouths.

**RÉCORD.** El mayor nivel de participación conseguido en las últimas convocatorias electorales se logró en las últimas elecciones generales de 2004. La crispación social y política que rodeó a la convocatoria de ese año hizo que acudieran a votar más del 80 por ciento.

Por el contrario, las convocatorias con peores resultados en cuanto a la implicación social de los segovianos ocurrió en el año 1999. Segovia capital registró una participación del 41,19 por ciento.

### Las municipales de 1999 fueron las que más abstención registraron. López Arranz salió elegido alcalde

Fue el año en que el pacto PP-CDS dio la Alcaldía a José Antonio López Arranz. En la provincia tampoco fue abultada la abstención y llegó al 52,74 por ciento. Niveles similares obtuvieron convocatorias de nivel continental ya que el referéndum sobre la Constitución Europea de 2005 registró una participación del 52,82 por ciento, y

en las elecciones al Parlamento Europeo de 2004 votó el 55,83 por ciento de los segovianos.

La implicación de los electores en los comicios municipales suele ser mayor en el medio rural que en la ciudad del Acueducto. Y también desempeña un factor importante el nivel de enfrentamiento político que exista. Así, pueblos que se caracterizan por ser escenario de pelea por la Alcaldía tienen los mayores niveles de asistencia. Es el caso de Rianza, Coca o Villacastín, que han superado el 80 por ciento de participación.

Es habitual que un alto volumen de votos coincida con cambios de gobierno. Precisamente algunos de los municipios de la provincia de Segovia que más participación han registrado este año son algunos de los que han modificado sus corporaciones municipales.

► NUEVAS TECNOLOGÍAS

La página web de EL ADELANTADO registró 10.500 visitas durante la jornada electoral

B.C.P. / SEGOVIA

La edición digital de EL ADELANTADO registró 10.480 visitas hasta la medianoche de la jornada electoral del domingo, según los datos facilitados por la empresa de medición de audiencias en entornos web Urchin 5.0. Unas entradas que se intensificaron a las ocho de la tarde, nada más cerrar los colegios electorales

De esta forma, en las horas centrales del domingo se registró una media de 400 visitas por hora mientras que a las ocho accedieron a la página 812 personas; 909 lo hicieron de nueve a diez de la noche; 1.068 hasta las once; y 1.118 en el intervalo de las once a las doce de la noche.

Normalmente, cada usuario visita una serie de páginas cada vez que accede a un sitio web, y se calcula que existe una media de nueve o diez clicks en cada portal web. Así el comportamiento, en cuanto al número de páginas vistas en ELADELANTADO.COM, se corresponde con el descrito en las horas de entrada, alcanzándose un total de 115.962 páginas visualizadas por los lectores. Cabe destacar las 15.941 páginas consultadas de diez a once y las 15.322 en la última hora del día.

El índice de vistas es llamativo, para tratarse de un domingo ya que, aunque la media de sesiones de ELADELANTADO.COM se sitúa en torno a 10.000 diarias, los fines de semana desciende hasta situarse cerca de las 8.000.

**ACTUALIZACIÓN** A falta de conocer los cifras de visitas y páginas visualizadas de las primeras horas del lunes, los datos confirman el interés por la actualización constante que vivió la edición digital del decano de la prensa segoviana.

Una actividad frenética a lo largo de la jornada del domingo, en la que ELADELANTADO.COM ofreció información puntual con las novedades de la actividad electoral; los resultados de los primeros sondeos, minutos después del cierre de los colegios electorales y se extendió hasta la madrugada con la confirmación de los datos.

¿Buscas piso en alquiler? En GMS tenemos lo que estás buscando

P-4080

Piso en alquiler de 4 dormitorios, zona centro, ideal para estudiantes.  
¡No lo dejes escapar!

P-4067

Apartamento en alquiler en el casco antiguo, reformado, cocina independiente, completamente amueblado.  
¡Infórmate!

P-4065

Piso en alquiler de 4 dormitorios, con baño y aseo, totalmente amueblado, calefacción central.  
¡No lo dude, venga e infórmese!

P-3950

Piso de 4 dormitorios en alquiler, totalmente amueblado, calefacción central, ascensor y garaje.  
¡Precio interesante!

NUEVAS OFICINAS: C/ José Zorrilla, 4 - SEGOVIA Tel.: 921 41 32 32  
www.grupogms.net

**GMS**  
inmobiliaria



# El PP llena el granero en Segovia

Los populares aumentaron en 2,23 puntos el porcentaje de votos obtenido con respecto a las elecciones autonómicas de 2003; siendo una de las mayores subidas registradas por el PP en la región • El crecimiento de casi un punto registrado por el PSOE no consiguió alcanzar el objetivo del tercer procurador en la provincia

M.GALINDO / SEGOVIA

El resultado de las elecciones autonómicas del pasado domingo refuerzan a Segovia como uno de los principales graneros de votos del Partido Popular en Castilla y León. Los 49.369 votos conseguidos por los populares sitúan a la provincia cuatro puntos por encima de la media regional; y supone un aumento de 2,23 puntos porcentuales con respecto a los resultados obtenidos en 2003, siendo una de las mayores subidas registradas por el PP en la región, sólo superada por Valladolid.

De este modo, los votos obtenidos por el PP consolidan el número de cuatro procuradores que representarán a Segovia en el futuro parlamento regional, mientras que el PSOE mantendrá los dos procuradores que los resultados le vienen otorgando en las últimas citas electorales autonómicas.

En Segovia capital, la victoria de Pedro Arahuetes no consiguió arrastrar el voto socialista para las Cortes de Castilla y León. De este modo, la lista del Partido Popular encabezada por Juan José Sanz Vitorio obtuvo 13.742 votos —casi un millar más que la candidatura municipal de Beatriz Escudero—, alcanzando casi el 47 por ciento de los sufragios y un 3,74 por ciento más que en las elecciones autonómicas de 2003.

Por su parte, la candidatura del PSOE liderada por David Rubio experimentó un crecimiento del 4,62 por ciento en el número de votos con relación a los resultados de hace cuatro años, superando los 12.500 votos en la capital.

Por el contrario, la primacía del Partido Popular quedó plenamente contrastada con los resultados obtenidos en los principales pueblos de la provincia. donde la candidatura del PP fue la ganadora por un amplio margen con respecto al PSOE.

De este modo, el triunfo del PP en el Ayuntamiento de Cuéllar quedó rubricado con el apoyo mayoritario en las autonómicas, donde obtuvo el 59,26% de los votos frente al 29,25 por ciento obtenido por el PSOE.

Diferencias aun mayores entre

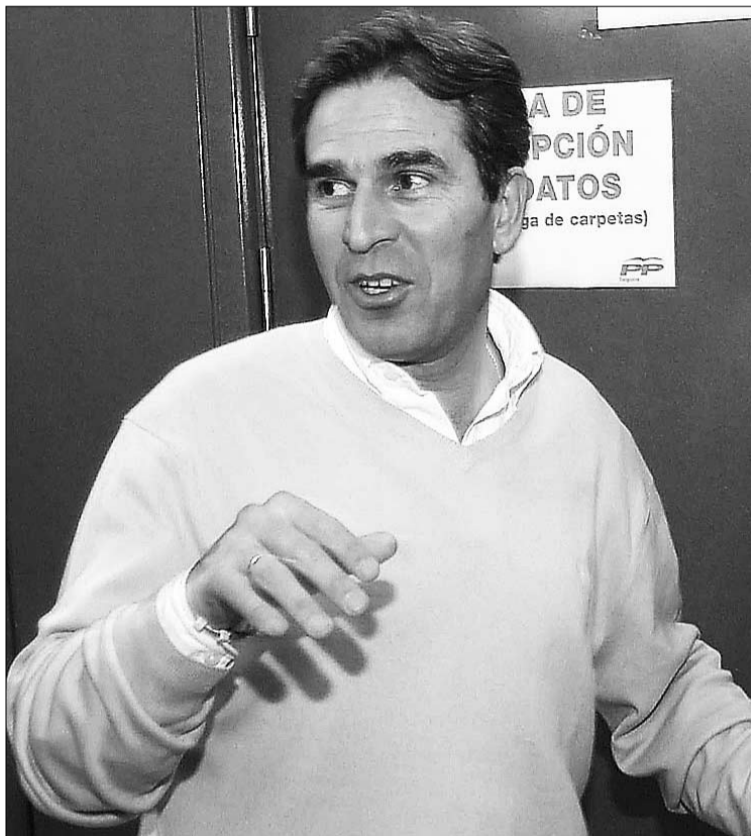

Juan José Sanz Vitorio (PP) volverá a representar a Segovia./KAMARERO



David Rubio accederá por primera vez a las Cortes como procurador./ PEDRO MERINO



Silvia Clemente (PP)



Paloma Sanz (PP)



Juan Ramón Represa (PP)



María Teresa Rodrigo (PP)

populares y socialistas se registraron en Sepúlveda, —con un 66,39 por ciento para el PP frente a un 29,20 por ciento para el PSOE—, y Cantalejo —63,62% PP - 31,93% PSOE—, y en municipios hasta ayer gobernados por el PSOE como Carbonero el Mayor o Nava de la Asunción, la victoria también es para el PP, aunque con los porcentajes de voto más reducidos.

Así, en Carbonero el PP obtuvo

el 55,33% de los votos y el PSOE el 39,9 por ciento, mientras que en Nava de la Asunción los populares obtuvieron el 53,74 por ciento frente al 41,79% conseguido por los socialistas.

**BASTIONES SOCIALISTAS** Los tradicionales feudos socialistas en la provincia mantuvieron los resultados favorables para el PSOE, como en el caso de La Granja, don-

de la candidatura de David Rubio alcanzó el 51,84 por ciento de los votos frente al 35,09 por ciento obtenido por el Partido Popular.

El margen de votos más estrecho se registró en El Espinar, lugar de procedencia de los dos cabezas de lista a las elecciones autonómicas, donde los socialistas de David Rubio ganaron por tan sólo cuatro votos de diferencia a los populares de Sanz Vitorio; situándose a nue-

ve centésimas del empate técnico.

En Palazuelos de Eresma, la candidatura socialista superó en tres puntos porcentuales a la del PP, pese a que en este pueblo el gobierno municipal pertenece a IU.

Las autonómicas refrendaron también la debacle de Izquierda Unida, que vio aún más reducido su porcentaje de votos con respecto a 2003.



**SEGOMAR**  
GESTION INMOBILIARIA  
SU VIVIENDA EN LA PLAYA  
SU VIVIENDA EN SEGOVIA  
Avda. Fdez. Ladreda 13, 1- I.  
TEL: 921 43 40 60

**VENDE PISO EN EZEQUIEL GONZALEZ**

95 m<sup>2</sup>. Baño. Cocina amueblada  
Con Garaje y Ascensor  
Calefacción Central REF. 6446 - V

**3 Dormitorios.**



# Entre la autocrítica y la alegría responsable

PP y PSOE valoran con satisfacción y preocupación los resultados electorales

M.G. / SEGOVIA

Los resultados no han sido como esperábamos. La sinceridad de David Rubio (PSOE) deja patente la decepción de los socialistas segovianos por no haber alcanzado el objetivo del tercer procurador que se habían marcado para las elecciones autonómicas.

Rubio aseguró que en estas elecciones "ha pesado sensiblemente el mensaje nacional del Partido Popular, que ha empleado la táctica del desbarajuste", aunque reconoció que el trabajo realizado por los socialistas en Castilla y León "no ha sido suficiente".

"Quizá no hemos avanzado porque no hemos sabido enviar el mensaje de cambio a los ciudadanos —explicó— y además, la estructura de poder en una provincia reside en las diputaciones, y en Segovia no hemos conseguido tocar pelo".

Rubio señaló que la ejecutiva socialista provincial analizará esta semana los resultados electorales, aunque precisó que los resultados del PSOE "son muy similares a los que se han conseguido en toda la región".

Desde el lado de los vencedores, los resultados se analizan con satisfacción pero con un sentido de responsabilidad hacia el traba-

jo que queda por hacer. Juan José Sanz Vitorio (PP) aseguró que la nueva mayoría absoluta en las Cortes de Castilla y León "refrenda

la sintonía que tiene la región con el proyecto político de Juan Vicente Herrera, y en el caso de Segovia, los ciudadanos consideran que el

PP es el partido más implicado con el desarrollo de la provincia y la alternativa de futuro más fiable".

Asimismo, agradeció a los ciu-

dadanos el apoyo a las candidaturas y aseguró que los populares "seguiremos trabajando para conseguir más para esta provincia".

## RESULTADOS AUTONÓMICAS EN SEGOVIA

Candidaturas	2007			Candidaturas	2003		
	Votos	%	Procuradores		Votos	%	Procuradores
PP	49.369	53%	4	PP	47.636	50,77%	4
PSOE	34.781	37,34%	2	PSOE	34.157	36,41%	2
IU-LV CYL	2.896	3,11%	0	IU-CYL	3.601	3,84%	0
LV	1.512	1,62%	0	-	-	-	-
ASI	1.189	1,28%	0	ASI	1.314	1,40%	0
TC-ACAL	1.108	1,19%	0	-	-	-	-
IR	324	0,35%	0	IR	170	0,18%	0

TELF.: 921 44 30 31  
**MANSINO VENDE APARTAMENTO**  
 EN SAN CRISTÓBAL  
 SEMINUEVO, 2 DORMIT.  
 GARAJE Y TRASTERO  
 EN EL CENTRO DEL PUEBLO  
 PRECIO SIN COMPETENCIA  
 REF. 9743

**Residencia 3ª Edad**  
**Prádena Salud**  
**Válidos y asistidos**  
 Concertada con la Gerencia de Servicios Sociales de la Junta de Castilla y León  
 Médico, Enfermera, fisioterapeuta, terapia Ocupacional, podología, Peluquería, etc.  
 tel: 921 507 385  
 629 643 204 - 616 956 014  
 c/ Ferial 14 Prádena (Segovia)

**GESTIÓN 10**  
**OFERTA DE LA SEMANA**  
**FINCA URBANA**  
 A DOS KILOMETROS DE SEGOVIA  
 300 metros con proyecto y licencia municipal  
 Vistas a la Sierra. 1135.000 €!  
 MÁS INFORMACIÓN EN  
 C/ La Plata, 56  
 Teléfono 921 44 50 77

www.toyota.es

## Toyota Aygo Blue



**CONTROLA TU MÓVIL Y MP3 POR BLUETOOTH™**

TIENES UN AYGO

por

**60€**

AL MES

TAE: 4,00 %

---

ENTRADA: 5.600 €

---

84 CUOTAS DE 60 €

**EQUIPAMIENTO DE SERIE**

- ABS+EBD
- 4 airbags
- Dirección asistida
- Elevalunas eléctricos
- Aire acondicionado
- Bluetooth con Audiostreaming
- Cierre centralizado con mando a distancia
- 3 años de garantía o 100.000 Km.



**TODAY TOMORROW TOYOTA**

Financiación válida para AYGO BLUE 1.0 VVT-i 3 puertas con PVP 10.000 €. Financiado a 84 meses. Entrada: 5.600 €. Cuotas de 60 €/mes. Comisión de apertura 0%. TIN: 3,93%. TAE: 4,00%. Importe total aplazado 10.640 €. Consumo combinado 4,6 l/100 km. Emisiones de CO<sub>2</sub>: 109 g/km. Modelo visualizado Toyota AYGO BLUE con PACK SPORT opcional. PVP recomendado en Península y Baleares para vehículos en stock. IVA, transporte, impuesto de matriculación incluidos. Plan Prever NO incluido. Oferta financiera de Toyota Kreditbank GmbH sucursal en España. Financiación válida hasta 31/05/07. RBE 1616/07.

 **FINANCIAL SERVICES**  Información y prueba: 902 342 902





Beatriz Escudero y Javier Giraldez coincidieron en el CEIP Domingo de Soto, donde ambos depositaron su voto. /KAMARERO



Los ciudadanos buscaban sus mesas en los listados electorales. /JUAN MARTIN



Un sacerdote entrega su voto en una mesa electoral. /JUAN MARTIN



Los periodistas de todos los medios de comunicación trabajaron para informar sobre el desarrollo de la jornada. /JUAN MARTIN



Álvarez consuela a Concepción Domínguez tras la derrota de IU. /KAMARERO

## 27-m, una jornada electoral de infarto

Los candidatos no podían ocultar sus nervios • La tensa jornada electoral se prolongó hasta altas horas de la madrugada

EL ADELANTADO / SEGOVIA  
Cada palabra, cada gesto, cada movimiento... Todo tiene importancia en una jornada electoral que puede decidirse con tan sólo un puñado de votos. El pasado domingo los segovianos eligieron a las personas que, durante cuatro años, gobernarán los municipios de la provincia. Las previsiones eran distintas, dependiendo de quien las esperara, claro está, y del color político o de la sede de cada partido.

Al final ustedes tuvieron la última palabra que fue retransmitida en directo por los periodistas de Segovia, en su práctica totalidad, quienes informaron de este día conforme se iban sucediendo los acontecimientos. Las anécdotas se cuentan por cientos y los sentimientos, encontrados en muchas ocasiones, quedan reflejados en imágenes, las de nuestros fotógrafos.

La jornada fue de infarto. Durante el escrutinio los principales

partidos de la capital, PSOE y PP, se disputaban un concejal, el que otorgaba la mayoría absoluta, por un número de votos que subía y bajaba y que, en algunas ocasiones, no superaba el centenar.

La alegría de Arahuetes y la decepción, a escasos metros, de los que durante cuatro años apoyaron su gestión, Izquierda Unida... La tensión de los populares y la celebración de su victoria en la provincia... Ya saben, una imagen vale más que mil palabras...

**SMWITAN**  
FINANZAS E INMUEBLES

**EL MIRADOR DE ZAMARRAMALA**  
**ULTIMOS CHALETS**  
**VISITE CHALET PILOTO**  
Sábados y Domingos: 13 a 20 horas  
De Lunes a Viernes: Cita Previa al 625 518 794 \* 921 438 067

**BERNUY SE ALQUILA**  
de Porreros  
Piso en construcción  
2 dormitorios, baño, cocina independiente  
3 terrazas, garaje y trastero.  
**136.189,34 €**

Segovia: Plaza Mayor. Apartamento 1 dormitorio, garaje: 550€/mes.  
Segovia: Plaza Mayor. Piso de 3 dormitorios, garaje: 750€/mes.  
Segovia: Zona Puente Hierro. Piso 3 dormitorios, amueblado. 650€/mes.  
Segovia: Zona Jardín Botánico: Piso 4 dormitorios, amueblado. 800€/mes.  
La Lastrilla. Apartamento de 1 dormitorio, amueblado. 450€/mes.  
Hontanares: Chalet de 4 dormitorios, jardín privado. 550€/mes.  
Los Angeles de S. Rafael: Piso de 3 dormitorios, garaje. 600€/mes.

Tlno: 921 438 067 / 625 518 794





Pedro Arahetes brinda por los 13.091 votos que obtuvo en la capital. / JUAN MARTÍN



El procurador Ramón Represa sonreía satisfecho cuando se comenzaron a conocer los primeros resultados. / KAMARERO

Empresa constructora de Segovia busca para sus obras  
**INGENIERO TÉCNICO DE OBRAS PÚBLICAS O ARQUITECTO TÉCNICO**, con experiencia  
 Enviar C.V. al Apto. de Correos 537. 40080 Segovia. Ref. 2000

TEL: 921 44 30 31  
**MANSINO VENDE CHALET INDIVIDUAL EN ORTIGOSA**  
 189 M<sup>2</sup>, 4 DORMITORIOS  
 3 BAÑOS, PARCELA 500 M<sup>2</sup> ¡ENTREGA JUNIO 2008!  
 REF. 9484

**APARTAMENTO**

- EL SOTILLO -  
 Apartamento totalmente amueblado, dormitorio, baño, piscina y Plaza de garaje.  
**ECONOMICO.**  
 Ref.- P1622

**Triángulo**  
 921 41 20 90



**OPORTUNIDAD**

**FINCA URBANA**  
 A dos kilómetros de Segovia  
 1.000 metros  
 ¡¡159.000 euros!!

MÁS INFORMACIÓN EN  
 C/ La Plata, 56  
 Teléfono 921 44 50 77

Pisos desde 80 a 100 m<sup>2</sup>  
 Precio muy interesante  
**VALVERDE DEL MAJANO**

**Castelycas**  
 Servicios Inmobiliarios

**CONDE SEPÚLVEDA**  
**PISO VENTA**  
 135 m<sup>2</sup>  
 Todo exterior

Naves en **HONTORIA**  
 de 300 mts,  
 con oficinas y aseos

ALQUILA  
**LOCALES CÉNTRICOS**  
 300 m<sup>2</sup>

**LA ENCINA**  
 VIVIENDAS UNIFAMILIARES  
 Excelentes calidades  
**BERNUY DE PORREROS**

Paseo Ezequiel González, 24, 2º D 40002. SEGOVIA  
 Telfs. 647 604 755 // 610 252 048 • E-mail: castelycas@hotmail.com

**PISO EN VENTA**  
**ZONA JOSÉ ZORRILLA** SEGOVIA  
**PRECIOSO ÁTICO**



DE 84 M<sup>2</sup>, 2 HAB., 1 BAÑO, COCINA CON OFFICE Y TERRAZA, COMEDOR 20M<sup>2</sup>, 2 TERRAZAS, TRASTERO, ASCENSOR, A/E, PUERTA ACORAZADA, PORTERO AUTO., EXTERIOR CON FABULOSAS VISTAS.

Ref. 00384



[www.ht-inmobiliaria.com](http://www.ht-inmobiliaria.com)

Avda de la Constitución, 46. 40006 SEGOVIA

E-mail: info@ht-inmobiliaria.com

Telf. 921 42 25 89

PORQUE LOS ESPACIOS SON LAS PERSONAS QUE VIVEN EN ELLOS





# El PP aumentó un 57% los votos obtenidos hace cuatro años

Los socialistas perdieron casi la mitad de los votos logrados en las anteriores municipales

**NURIA PASCUAL MAYO / CUÉLLAR**  
El amplio resultado en las urnas logrado por el Partido Popular en la villa centraba ayer las conversaciones entre los vecinos del municipio. Igual que les sucedió a los propios integrantes de la lista, simpatizantes y afiliados, los cuellaranos se vieron sorprendidos por el amplio número de votos logrado por el PP 3.403 y nueve concejales y la importante caída del PSOE 1.205 votos y tres concejales. De los restantes, 686 votos correspondieron a Izquierda Unida-Los Verdes con un concejal y 92 fueron para Los Verdes que se quedaron por segunda vez consecutiva sin representación.

Con respecto a las elecciones municipales de 2003 el PP ha incrementado en estos comicios el número de votos recibidos en un 57 por ciento frente al acusado descenso que ha sufrido el PSOE perdiendo casi un 50 por ciento de sus sufragios.

El PP superando todas las previsiones ha logrado en estas elecciones 9 ediles, la cifra más alta alcanzada por un grupo político desde 1987. En aquel año el Partido Demócrata Popular (PDP) logró 8 concejales frente a los 3 del PSOE, 1 de Alianza Popular y 1 de IU.

En 1991 el PP sumó 7 ediles, el PSOE 2, 3 el CDS y 1 IU. Ya en 1995 comenzó el ascenso del PSOE que se igualó con el PP en cuatro concejales y se hizo con el Ayuntamiento mediante la coalición con

la Agrupación Independiente de los Pueblos (AIP), IU y la Plataforma de los Independientes de España (PIE) que sumaron un concejal cada uno. La Agrupación de Candidatos Independientes sumó 2 ediles más a la oposición.

El ascenso de PSOE y el consiguiente retroceso del PP se materializó en los comicios de 1999 cuando el PSOE se alzó con la mayoría absoluta con 7 ediles y el PP logró tan solo 3. La Agrupación Popular Cuellarana (APC) fruto de una escisión del PP consiguió 2 concejales y la AIP 1 más.

En 2003 la escisión del PSOE le dejó con 5 ediles, igual número que el PP y apareció fruto de esa escisión Socialistas Por Cuéllar con 3 representantes. Tras una legislatura dura, caracterizada por la crispación y los enfrentamientos, la dimisión del alcalde, Octavio Cantalejo, en abril de 2005 y posteriormente la del concejal de Urbanismo, Santiago Sastre, fueron minando la imagen de los socialistas.

El pasado domingo los cuellaranos votaron por el cambio y depositaron su confianza mayoritariamente en el PP relegando al PSOE a la oposición.

**RESULTADOS** El recién elegido alcalde del municipio, Jesús García, se mostraba ayer más tranquilo tras asumir los resultados obtenidos, aunque atareado atendiendo a los medios de comunica-

**El PP obtuvo 3.403 votos y el PSOE sumó 1.205 papeletas**



Jesús García recibió abrumado las primeras felicitaciones de algunos de los integrantes de la Junta Electoral tras conocerse los resultados de

## EVOLUCIÓN DEL VOTO DE LOS PARTIDOS MAYORITARIOS EN LAS ELECCIONES MUNICIPALES EN CUÉLLAR

PSOE	Votos	%	Concejales	PP	Votos	%	Concejales
1987	1.080	19,9	3	1987	649	11,96	1
1991	1.018	18,55	2	1991	2.765	50,39	7
1995	1.498	25,04	4	1995	1.707	28,54	4
1999	2.841	50,84	7	1999	1.289	23,07	3
2003	2.236	38,03	5	2003	2.168	36,88	5
2007	1.205	21,82	3	2007	3.403	61,63	9

ción. Tras unos días de tranquilidad centrará sus primeras tareas en recabar información de las distintas áreas del Ayuntamiento "para marcar unas líneas de trabajo

en lo sucesivo". García manifestó haber recibido muchas felicitaciones desde el momento en que se conocieron los resultados. De ellas no quiso

destacar ninguna aunque sí señaló que había recibido las de los integrantes de las otras tres candidaturas, simpatizantes y amigos del PP y representantes provinciales

**RESIDENCIA DE PERSONAS MAYORES DE SACRAMENIA**  
*Válidos - Asistidos - Demencias*

- Atención profesional personalizada
- Ambiente familiar
- Entorno natural

**921 52 75 82**  
**902 99 98 02**

Ctra. Laguna de Contreras s/n. 40237 SACRAMENIA (Segovia)

Entidad gestora:  
**INNova**  
Consultoría y Formación S.L.

Excmo. Ayuntamiento Sacramenia

**Triangulo**  
Inmobiliaria  
San Francisco, 19 Tlfno.- 921 41 20 90

**CHALET EN VENTA**  
- TORRECABALLEROS -  
Chalet individual de 2602m2 en parcela de 600m2. Tiene 4 dormitorios, 3 baños, salón, cocina y garaje Para dos coches.

**Pregunta en Triangulo**  
Ref.- C755

**PREFABRICADOS CUÉLLAR**

Nueva fábrica de piedra artificial y pequeños prefabricados de hormigón en Cuéllar

Revestimientos, mobiliario urbano, accesorios para construcción, etc.

**649 71 72 95** prefabricadoscuellar@hotmail.com



DE INTERÉS



...finitivos./GABRIEL GÓMEZ

# El PSOE asume los resultados obtenidos

**IU se muestra satisfecha con el edil conseguido**

- Los candidatos analizaron los resultados logrados por sus formaciones la jornada después de los comicios.

**N.P./ CUÉLLAR**

Los candidatos miraban ayer ya hacia el futuro valorando los resultados obtenidos. Así la candidata socialista y alcaldesa en funciones, Marisa González, se acercó ayer al Ayuntamiento para continuar con los trámites necesarios para su funcionamiento. Consciente de los resultados obtenidos González señaló no haber analizado los motivos que pueden haber llevado a esta pérdida de votos para el PSOE.

El secretario de la ejecutiva local del PSOE, Octavio Cantalejo, tuvo palabras de felicitación hacia Jesús García "por el amplísimo respaldo de los vecinos". "Ha sido una decisión que creo que es muy beneficiosa en cuanto a la gobernabilidad del Ayuntamiento y por lo tanto nos alegra". Consideró que el PSOE ha pagado con excesiva dureza "haber estado cuatro años sufriendo una parálisis, que no nos han dejado trabajar y precisamente los que no nos han dejado trabajar reciben ahora el apoyo de los



Marisa González tras conocer el domingo los resultados./GABRIEL GÓMEZ

vecinos para desarrollar la política en los próximos años en el municipio".

El candidato de IU-LV, Miguel Gómez se mostró satisfecho con el resultado obtenido "nunca la izquierda real ha conseguido casi el 12,5 por ciento de votos". Añadió que el sentimiento es agríndice por haberse quedado a escasos votos de lograr el segundo concejal. Agradeció también a los vecinos la

confianza depositada en IU. Desde la oposición Gómez exigirá al PP que cumpla los compromisos adquiridos durante la campaña.

Los Verdes no han obtenido representación en estos comicios, su candidato Jesús Darío de Mata valoró de "victoria rotunda" la obtenida por el PP ante el "hundimiento de la izquierda tradicional en el que nos hemos visto implicados nosotros".

del partido. García señaló que a última hora de la tarde de ayer tenía previsto, aunque sin confirmar, un encuentro informal y distendido con el resto de integrantes de la candidatura.

**LAS DECLARACIONES**



► **JESÚS GARCÍA (PP)**  
«Vamos a recabar información del Ayuntamiento»

«Con ella marcaremos unas líneas de trabajo»



► **MARISA GONZÁLEZ (PSOE)**  
«Hay que continuar con los trámites necesarios»

«Aún no hemos analizado los motivos»



► **MIGUEL GÓMEZ (IU)**  
«Nunca la izquierda real ha obtenido el 12,5% de votos»

«Exigiremos al PP que cumpla los compromisos»



► **JESÚS DARIO DE MATA (LV)**  
«Ha sido una victoria rotunda del Partido Popular»

«Y un hundimiento de la izquierda tradicional»

✚ **FARMACIAS DE GUARDIA**  
**Farmacia F. Redondo**  
(Avda Camilo José Cela, hasta el 3 de junio)

✚ **CONVOCATORIAS**  
**Curso Gratuito "Auxiliar de Enfermería en Geriatría"**, dirigido a personas desempleadas. Lugar de celebración: Cuéllar. Comienzo el día 12 de Junio. Plazo de inscripción hasta el 24 de Mayo. Información: 921462258

✚ **MONUMENTOS Y MUSEOS**  
**Oficina de Turismo** en el Castillo... 921 14 22 03.  
**Castillo de Cuéllar.** Visitas teatralizadas sábados y domingos mañana y tarde. Recomendable reserva previa.  
**Centro de Interpretación del Arte Mudéjar.** Iglesia de San Martín: Sábados, domingos y festivos. Grupos concertar visitas. Nos ofrece un paseo por la sociedad medieval mediante la imagen y el sonido.  
**Centro de Interpretación de los Encierros.** Iglesia de San Francisco: Este centro es una invitación para disfrutar todo el año del sabor de los encierros. Las modernas tecnologías van llevando de la mano, por el mundo del toro. Reservas en la Oficina de Turismo.  
**Muestras mudéjares:** Iglesias de San Martín, San Andrés, San Esteban, El Salvador, Santa M. de la Cuesta, Ábside de Santiago, Torre de Santa Marina.

✚ **TELÉFONOS DE INTERÉS**  
Policía Local . . . . .921141685  
. . . . .140002  
Guardia Civil . . . . .921143420  
Bomberos . . . . .921140274  
Juzgado . . . . .921140004  
Ayuntamiento . . . . .921140014  
Oficina de Turismo . . . . .921142203  
Estación de Autobuses . . . . .921141513  
Centro de Salud. . . . .921142245  
Urgencias . . . . .921140820  
Cruz Roja . . . . .921140869  
Correos . . . . .921140817  
Polideportivo . . . . .921140910  
Piscinas . . . . .921140520  
Club de Golf . . . . .921142158

✚ **MÁS INFORMACIÓN**  
[www.aytocuellar.es](http://www.aytocuellar.es)

**eufón**  
electricidad

**Energía solar** Asesoramiento técnico-económico

Ctra. de Valladolid, s/n · 40200 CUÉLLAR (Segovia) Telf. 921 14 02 78 · Fax: 921 14 23 14  
www.eufon.com · E-mail: eufon@eufon.com

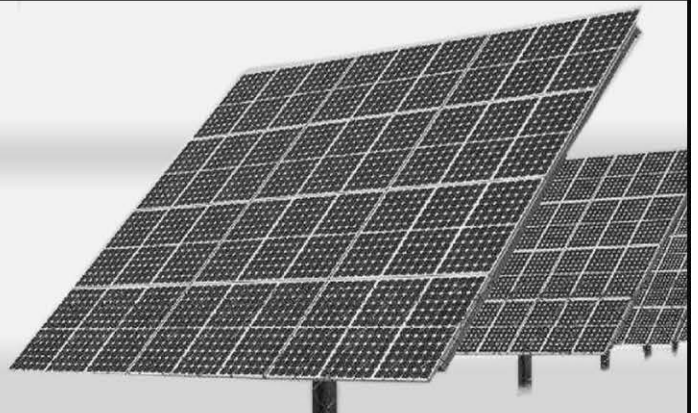



ELECCIONES 27-M

LOS RESULTADOS

## Santiago de la Cruz torna el color político en Nava de la Asunción

El candidato del Partido Popular obtiene una holgada mayoría y se queda a las puertas de obtener el séptimo concejal

AMARUARRI/ NAVA DE LA ASUNCIÓN La alternancia de poder en el Ayuntamiento navero se ha producido tras la victoria obtenida en las urnas por el candidato del Partido Popular, Santiago Miguel de la Cruz Jiménez. Tras una larga campaña en busca del voto vecinal De la Cruz ha llegado más directamente al votante y conseguido su objetivo de pasar de ser el jefe de la oposición de la anterior legislatura, a ser el nuevo alcalde del Ayuntamiento de Nava de la Asunción.

De la Cruz estima que es un merecido resultado porque sus alternativas han calado entre el electorado y entre sus primeras declaraciones ha manifestado su voluntad de pedir al candidato del PSOE y actual alcalde, Juan José Maroto, su colaboración en la futura Cor-

poración Municipal para trabajar en conjunto en favor del interés del pueblo.

Por su parte el candidato socialista, Juan José Maroto, declaraba reconocer el triunfo del PP y el

apoyo recibido del electorado del pueblo. Se mostraba satisfecho de la gestión realizada en las dos legislaturas que ha estado al frente de la alcaldía y añadía que ahora se abre una nueva etapa que encabezará el nuevo

alcalde. Fue una jornada electoral tranquila, aunque con algunos momentos de tensión y una aptitud de participación extraordinaria del electorado navero. Un buen comportamiento y aptitud democrática que los presidentes de las cuatro mesas electorales señalaban como impresión

«Pediré al candidato socialista su colaboración para trabajar a favor del pueblo»



El próximo alcalde de Nava, Santiago de la Cruz, en el momento de votar. /A. M.

general de esta jornada.

Victoria del Partido Popular que gana un concejal más y alcanza los seis para gobernar con la mayoría absoluta. Resultado que no altera la actual composición de la Corporación Municipal pero cambia de signo político y equipo de gobierno.

Nueva Corporación Municipal que presidirá Santiago de la Cruz y estará compuesta por seis con-

cejales del PP: Matias Monjas Cachorro, Ana Isabel Mayo Martín, Roberto Segovia Segovia, Rosa María Jiménez García y Luis García de Yébenes.

Más cinco concejales del PSOE que encabezará el actual alcalde Juan José Maroto junto a María Paz Monjas Matarranz, María Paloma Herranz Varela, Juan Antonio Díaz Estevez, Enrique Maroto de Pablos y Demelza Domínguez Baeza.



Rafael Casado.

## Rafael Casado refuerza su mayoría en Valverde del Majano

EL ADELANTADO / VALVERDE El alcalde electo de Valverde del Majano, Rafael Casado, reforzó el domingo la mayoría absoluta que ya detenía en el Ayuntamiento y que incrementa con la mayor presencia de concejales del PP en detrimento de los de la oposición del PSOE.

La nueva Corporación contará con seis ediles populares y uno socialista. Algunos de ellos serán nuevos y otros prosiguen su labor municipal.

Rafael Casado asegura que afronta la nueva legislatura con el deseo de culminar algunos proyectos puestos en marcha en su primera etapa al frente del Consistorio. En este sentido apuntó que tras la «confianza depositada por los ciudadanos de Valverde confiamos en obtener un mayor más reconocimiento por parte de las instituciones superiores».

Junto a la creación de la nueva área industrial Europa, Rafael Casado como proyecto estrella, anunció una etapa en la que además de contar con la colaboración de la oposición, «también los vecinos puedan participar en las decisiones que se adopten en el Ayuntamiento».

# DIHOSE



DISTRIBUIDORA  
HOSTELERA  
SEGOVIANA

Aceites  
Conservas  
Vinos  
Licores

DISTRIBUIDOR HOSTELERÍA Y ALIMENTACIÓN

### NUEVO DOMICILIO

C/ Gremio del Cuero, Parc. 102-B  
Pol. Ind. Hontoria  
40195 HONTORIA Segovia)

### NUEVOS TELÉFONOS

Telf: 921 44 71 55. Fax: 921 44 71 54

## 8 PAREADOS EXCLUSIVOS



# PINFER

PROMOCIONES DE CALIDAD

www.promocionespinfer.es

C/ GOBERNADOR FDEZ. JIMÉNEZ 1  
ÁTICO C - SEGOVIA 40 001 - TLF 921 43 78 16

TEL: 921 44 30 31  
MANSINO VENDE LOCAL  
JUNTO ACUEDUCTO  
175 M<sup>2</sup> EN PLANTA  
¡ACONDICIONADO COMO  
BAR! INFORMACIÓN  
PERSONAL REF. 8228

## DETECCION ROBO INCENDIO SEGURIDAD



Teléfono 24h.

# 921 412 848

E-mail: oficina@drinseguridad.com

Visite nuestra página web

www.drinseguridad.com

Empresa Homologada en la D.G.P. Con el núm. 3.103

## CENTRAL DE ALARMAS





ELECCIONES 27-M

LOS RESULTADOS

# A la búsqueda de un Gobierno estable y progresista

El PSOE, al ser el partido más votado en El Espinar, mueve ficha, y esta semana se reunirá con IU y PP

JUANA HITTA / EL ESPINAR

Tras la resaca de la noche electoral, y después del primer análisis de los resultados del 27-M, a partir de ahora comienza el trabajo de negociación entre todas las fuerzas políticas para conseguir un Gobierno estable, prioridad de los tres grupos políticos que han conseguido representación en el Ayuntamiento de El Espinar. La negociación puede acabar, o bien, con un pacto de gobierno entre PSOE e IU (7 concejales), o bien, con el PSOE gobernando con mayoría simple y llegando a acuerdos puntuales con PP e IU.

El PSOE, como fuerza más votada, debe ser el primero que mueva ficha. Y el "juego" ya ha empezado. Después del primer encuentro mantenido ayer por la candidatura socialista para establecer la estrategia de los próximos días, el candidato a la Alcaldía, David Rubio, anunció que a lo largo de esta semana se reunirá, primero con IU, y después con el PP para llegar a algún tipo de acuerdo.

Un acuerdo PSOE e IU sería lo más lógico en El Espinar, dando continuidad en el equipo de Gobierno al trabajo conjunto desarrollado en la presente legislatura en la oposición. Sin embargo, el acuerdo no parece tan fácil como se pueda esperar. El objetivo de David Rubio es conseguir un Gobierno estable y progresista, "pero no estoy dispuesto a hipotecar el Gobierno", en clara alusión a las posibles peticiones de IU. "Hay que ser coherentes con los resultados, y si atendemos a las cifras,

el PP también debería tener participación y colaboración en el Ayuntamiento", afirmó.

A juicio de Rubio, el Consistorio de El Espinar "está tan mal, que no sería conveniente gobernar con una mayoría simple".

**CUMPLIR EL PROGRAMA IU**, con un concejal, tiene el poder para conseguir un gobierno de mayoría absoluta en El Espinar si alcanza un acuerdo con el PSOE, ya que está descartado con el PP. El concejal electo, Eugenio Frías, explicó que están dispuestos a negociar, estableciendo como base los compromisos establecidos en su programa electoral. Primero mantendrán una reunión de grupo para fijar los pasos a seguir y después están dispuestos a escuchar al PSOE. Eugenio Frías es consciente de que existen muchas coincidencias entre ambos programas, aunque también añade que "hay diferencias sustanciales".

El concejal electo del Partido Popular, Francisco Jorge Gómez, afirmó en la noche electoral, que a partir de ahora realizará una "oposición responsable, con cada uno en su sitio". Así, apuntó que no llevará a cabo una política de "oponerse por oponerse". Está previsto que el PSOE se reúna también en los próximos días con los responsables del PP.

@ Ciudadano @delantado

Opina sobre la noticia en [www.eladelantado.com](http://www.eladelantado.com)



Un momento de la reunión mantenida ayer por el PSOE en su sede de El Espinar. /PEDRO L. MERINO

## GIGANTE

### Cuestión de Confianza

 <p>Aceite Girasol Selex, 1 Litro.</p> <p><b>0,65€</b></p>	 <p>Agua Mineral Selex, 5 Litros.</p> <p><b>0,39€</b> 0,08 € / Litro</p>	 <p><b>AHORRO</b></p>
 <p>Leche Alteza Semidesnatada Brik 1 Litro.</p> <p><b>0,42€</b></p>	 <p>Zumo Alteza T/Sabores Pack-3 und x 200 ML.</p> <p><b>0,35€</b> 0,58 € / Litro</p>	 <p>Cerveza Emdbrau S/Alcohol Lata 33 Cl.</p> <p><b>0,19€</b> 0,58 € / Litro</p>

### Charcutería

 <p>Jamón Cocido Campofrío, €/Kg.</p> <p><b>7,99€</b></p>	 <p>Queso Barra Sandwich €/Kg.</p> <p><b>4,50€</b></p>
---	---

### Frutería

 <p>Tomate Rojo, Calibre: GG, Calidad:Primera, Variedad:Danieli, Origen:Murcia. €/Kg.</p> <p><b>1,15€</b></p>	 <p>Plátanos, Calibre:14 y +, Calidad:Extra, Variedad:Cavendish, Origen:Canarias €/Kg.</p> <p><b>1,35€</b></p>
---	---

Ofertas válidas hasta el 31 de Mayo de 2007

¿ Sin cobertura ADSL ?

**avi**  
www.avi-internet.info  
902 023 125  
Avda. Vía Roma, 16 - Segovia

**MUNDO LABORAL**  
POR AMPLIACIÓN NECESITA INCORPORAR:  
- PERSONAL DE TIENDA  
- COMERCIALES PARA SEGOVIA AVILA Y SIERRA DE MADRID  
- AYUDANTE DE TALLER DE SERIGRAFÍA Y BORDADO.  
- ADMINISTRATIVA  
ENTREGAR C.V. EN MUNDO LABORAL C/ GUADARRAMA, 8 POL. IND. EL CERRO - SEGOVIA

**PROMOCIÓN EN VALSAÍN**  
**DUPLIX CON GARAJE**  
De 1 a 4 dormitorios  
Urbanización de lujo con spa, gimnasio y sauna  
En un paraje inigualable  
Pregunta en Triángulo  
San Francisco, 19 Tlfno.- 921 41 20 90



# Sonrisas y lágrimas en Palazuelos

Mientras que IU logra los mejores resultados de su historia, el PP suma un edil más y AINP entra en el Ayuntamiento; el PSOE reduce su apoyo y la PIE desaparece

JUANA HITTA / PALAZUELOS DE ERESMA

Mientras que unos sonrían en Palazuelos de Eresma por los buenos resultados obtenidos en las elecciones municipales, otros lloran por la escasa o nula confianza que han depositado los vecinos en su programa. La variedad y cantidad de candidaturas que se presentaban a estos comicios en Palazuelos había creado mucha incertidumbre sobre el futuro del Ayuntamiento. Sin embargo, finalmente los vecinos han querido dar continuidad al trabajo que se está desarrollando desde el Consistorio, apoyando masivamente al actual alcalde. Así, IU se mantiene como la fuerza más votada de Palazuelos, con cinco concejales, mientras que su compañero de equipo, el PSOE, ha experimentado un descenso considerable de votos, que probablemente se hayan ido a IU y a la nueva fuerza independiente creada en el núcleo de Tabanera del Monte.

El PP, con su nueva candidata, suma tres concejales, insuficiente para gobernar, y su objetivo es trabajar desde la oposición "dando guerra". La fuerza independiente AINP irrumpe en el panorama municipal con un nuevo concejal, y con su máximo objetivo, el puente del Martinete, en sustitución de la PIE, que tras cuatro años en el Ayuntamiento de Palazuelos, desaparece de la corporación, con Ignacio Tapia a la cabeza.

**MÁS RESPONSABILIDAD** El actual alcalde y candidato de IU, Domingo Asenjo, estaba ayer feliz por los resultados obtenidos, a pesar de las críticas que ha recibido en esta última legislatura por el desarrollo urbanístico que está experimentando la localidad. A partir de ahora, con más responsabilidad, seguirá trabajando en la misma línea, sabiendo que cuenta con el apoyo de la mayoría de sus vecinos.

Su primera reunión, de cara a la formación de un Gobierno municipal será con el PSOE, su hasta ahora aliado en el Consistorio. Con sus cinco concejales y los dos del PSOE conseguirían una mayoría "suficiente y coherente". Si hay pacto, su intención es "reconocer" la labor que ha desarrollado el grupo socialista estos últimos años



Domingo Asenjo depositó su voto en el Ayuntamiento de Palazuelos al mediodía. / KAMARERO

RESULTADOS EN PALAZUELOS DE ERESMA						
	2007			2003		
	Votos	%	Concejales	Votos	%	Concejales
IU-LV CYL	567	31,62%	5	366	32,33%	3
PSOE	320	17,85%	2	314	27,74%	3
PP	383	21,36%	3	257	22,70%	2
AINP	189	10,54%	1	-	-	-
SI	99	5,52%	0	-	-	-
PIE	87	4,85%	0	162	14,31%	1
ASI	61	3,40%	0	-	-	-
LV	52	2,90%	0	-	-	-

por sacar adelante un "proyecto de pueblo".

Muy decepcionado se encontraba ayer el candidato del PSOE, Javier San Frutos, reconociendo que los resultados no compensan los últimos cuatro años de trabajo. Mañana se reunirá la candidatura para valorar los resultados y establecer los pasos a dar a partir de ahora. Sobre la posible continuidad del pacto de Gobierno con IU, Javier San Frutos afirmó que "con un equipo de tres concejales cada uno, hemos podido mostrar nuestra parte del proyecto, pero con cinco y dos es más difícil". El candidato del PSOE no quiso adelantar su postura antes de reunirse

con sus compañeros, aunque aseguró que "no hemos sabido vender nuestros proyectos con el 50% del poder".

María del Mar Llorente, por su parte, mostró su satisfacción moderada por los resultados del PP, convirtiéndose en la segunda fuerza más votada. Su intención es defender su programa para mejorar PalaPzuelos y reconoce que en función de los pactos que se produzcan se trabajará de una manera u otra. Se ve en la oposición en una legislatura "difícil", y anuncia que "daré guerra". "Entendiendo que hay que sumar por el pueblo, ser dialogante y tolerante", afirma.

Con un concejal llega al Ayuntamiento un nuevo grupo independiente, AINP, integrado en su mayoría por vecinos de Tabanera, surgido en los últimos meses y con una reivindicación, el puente del Martinete. Están satisfechos por los resultados, y en cuanto a las expectativas de futuro, el candidato, Alberto García, explica que "dependemos de lo que haga el PSOE, ya que será la primera fuerza con la que hable IU". Por otro lado, asegura que los vecinos no verían muy bien un acuerdo con IU, después de haber formado una candidatura para cambiar la forma de hacer del partido mayoritario en el Consistorio.

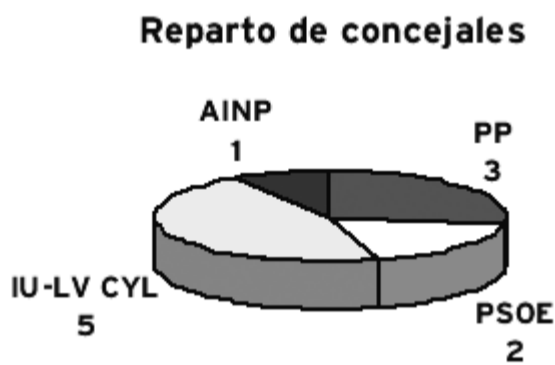

LAS DECLARACIONES



►DOMINGO ASENJO  
«Los vecinos han dado un reconocimiento a estos cuatro años de trabajo»



►MARÍA DEL MAR LLORENTE  
«Defenderé mi programa electoral para mejorar Palazuelos de Eresma»



►JAVIER SAN FRUTOS  
«No hemos sabido vender nuestro proyecto en el equipo de Gobierno»

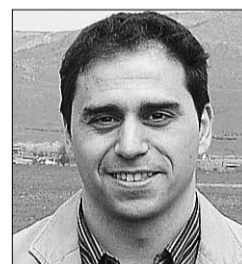

►ALBERTO GARCÍA  
«Dependemos de lo que haga el PSOE para un posible pacto de Gobierno»

## Bodegas Agejas

RIBERA DE POLENDOS 2004

MEDALLA DE ORO CONCURSO MUNDIAL DE BRUSELAS, MAYO 2007

MEDALLA DE PLATA VINALIES INTERNACIONALES, PARIS, ABRIL 2007

CABAÑAS DE POLENDOS - 40392 - SEGOVIA - INFO@BODEGASAGEJAS.COM



ELECCIONES 27-M

LOS RESULTADOS

# El PSOE reforzará la política social e intervencionista en San Ildefonso

José Luis Vázquez dará a un mismo concejal las áreas de Urbanismo y Hacienda

P. B. / SAN ILDEFONSO

José Luis Vázquez festejó hasta bien entrada la madrugada del lunes el quinto triunfo del PSOE en San Ildefonso que le permite tomar el relevo de la Alcaldía con mayoría absoluta. Pero, tras compartir con compañeros de partido y vecinos la noche del éxito electoral, a primera hora de la mañana acudió al Ayuntamiento para cumplir con los compromisos previamente adquiridos y por la tarde comenzó a diseñar el que anuncia será un nuevo organigrama del equipo de Gobierno.

Por lo pronto, el alcalde electo ha decidido unir las áreas de Urbanismo y Hacienda para entregar ambas responsabilidades a una sola persona; también tiene proyectado fortalecer las concejalías de Educación y Cultura. José Luis Vázquez quiere, además, ampliar las relaciones entre departamentos y coordinar funciones.

En términos generales, Vázquez asegura que su objetivo es seguir luchando para "hacer posible que la gente de La Granja y Valsaín puedan vivir y trabajar en sus pueblos", y para ello está convencido que la mejor y diferencial apuesta del PSOE es fortalecer la gestión de un ayuntamiento claramente intervencionista en materia de empleo y vivienda pero que, a la vez, abunda en la prestación de servicios. "Queremos hacer llegar hasta el último rincón nuestra política de compromiso y logros sociales", afirmó el actual teniente de alcalde y alcalde electo de San Ildefonso.

@ Ciudadano @delantado

Opina sobre los planes del alcalde electo en San Ildefonso [www.eladelantado.com](http://www.eladelantado.com)



El alcalde electo, J. Luis Vázquez, junto Félix Montes al que define como el alcalde más grande de la historia de La Granja. J. MARTÍN

**Bar - Restaurante La Granja**

De lunes a viernes **GRAN MENÚ:**  
a elegir 3 platos 1º **9,50**  
3 de 2º **euros**  
Bebida, postre y café

Martes: **FABES CON CODORNIZ**  
Jueves: **GRAN COCIDO**  
Viernes: **GRAN PAELLA**

TV GIGANTE PARA ACONTECIMIENTOS DEPORTIVOS  
C/ La Granja, 16. Teléfono 921 47 40 78  
Ctra. de La Granja • PARQUE ROBLEDO (Segovia)

**Triangulo**  
Inmobiliaria

San Francisco, 19  
921 41 20 90  
[www.trianguloinmobiliaria.com](http://www.trianguloinmobiliaria.com)

**PERFECTAMENTE ADAPTADO A LA CIUDAD.**

**VOLVO S40 URBAN EDITION CON:**

- BLUETOOTH.
- SENSOR DE APARCAMIENTO.
- SEGURO A TODO RIESGO INCLUIDO EL PRIMER AÑO\*.

**DESDE 21.600 €.**

**AUTO ELIA**  
ENRIQUE LARRETA, 6.  
A-603. POL. IND. EL CERRO.  
921 42 00 25  
SEGOVIA

**SOLO PARA LOS PRIMEROS QUE VENGAN A UN CONCESIONARIO VOLVO ANTES DEL 30 DE JUNIO.**

PVP recomendado, IVA, transporte e impuestos de matriculación incluidos. Para otras alternativas de compra, consulta con tu Concesionario Oficial Volvo. Oferta Urban Edition válida hasta el 30/06/07.

\*Con la mediación de MARSH, S.A., Correduría de Seguros. Inscrita en el Registro de la DGS con N° J-96. Concertado Seguro de responsabilidad civil. Seguro a Todo Riesgo con franquicia de 360€ gratuito el primer año, contratado con Zurich España, resultado del estudio de mercado realizado sobre el perfil de comprador de Volvo.

Volvo. for life

Fontilles agradece la inserción gratuita de este anuncio

**Fontilles 100 años**  
LUCHA CONTRA LA LEPROSA

0049 1827 80 2310381637 Santander Central Hispano  
0093 0131 21 0000264954 Banco de Valencia

**¡141.842 GRACIAS!**

Manjub 16 años  
Bhavnagar, India  
~~Lepra~~  
~~multibacilar~~  
CURADA

Ayúdanos a llegar a más personas

[www.fontilles.org](http://www.fontilles.org)



ELECCIONES 27-M LOS RESULTADOS

# El PP conserva la Alcaldía de Santa María la Real de Nieva por 36 votos

Eusebio García insiste en que éste será su último mandato • Los socialistas, satisfechos

**A.S.R. / SANTA MARÍA DE NIEVA**  
La candidatura del Partido Popular, encabezada por Eusebio García, consiguió revalidar la mayoría absoluta en Santa María la Real de Nieva, aunque por un escaso margen de 36 votos. La cabeza de lista del PSOE, Rosa Migueláñez, se mostró satisfecha con el avance de los socialistas, mientras el alcalde electo señaló que estos serán sus últimos cuatro años al frente del Ayuntamiento.

Los resultados en Santa María han sido mucho más ajustados que hace cuatro años. Con un ascenso del PSOE de casi cinco puntos porcentuales, del 42,03 al 46,69 por ciento de los votos, y un ligero descenso del PP, del 53,53 al 50,87 por ciento de los sufragios, la mayoría absoluta y con ella la Alcaldía se dirimió por tan sólo 36 votos, que finalmente dieron cinco concejales a los populares y cuatro a los socialistas.

El alcalde electo, Eusebio García, reconocía que, pese a haber acudido a las urnas "con los deberes hechos en estos últimos cuatro años, lo cierto es que pasa-

mos un mal rato" durante el recuento; "yo era optimista, aunque sabía que la competición iba a ser dura", indicó el candidato del PP, quien añadió que su equipo aborda el próximo periodo municipal "con optimismo, voluntad e ilusión, mirando por el futuro de este pueblo".

García, que ha sido alcalde de Santa María durante veinte años, incluidos los últimos 16, aseguró que éste será su último mandato, "ya que en 2011 tendré 83 años, y



Eusebio García, alcalde electo de Santa María.



Rosa Esther Migueláñez, candidata socialista.

entendiendo que debo irme", aunque afirmó que "cualquiera de mis compañeros de candidatura puede ocupar la Alcaldía con solvencia".

**MUY AMPARADA** Por su parte la candidata socialista a la Alcaldía, Rosa Esther Migueláñez, declaró sentirse "muy amparada por mis

vecinos", recordando que el PSOE se impuso en las mesas del pueblo, perdiendo su ventaja por el voto mayoritario al PP en la mayor parte de las pedanías.

Migueláñez reconoció que, aunque antes de las elecciones eran conscientes de que "lo teníamos muy difícil, porque las pe-

danías son feudos tradicionales del PP, y sabíamos que nos harían daño, cuando se inició el recuento sí pensamos que era posible". En cualquier caso, la candidata socialista subrayó que "este impulso en las urnas, que hace muchos años que no teníamos, nos da más energías para seguir trabajando".

RESULTADOS EN SANTA MARÍA LA REAL DE NIEVA						
	2007			2003		
	Votos	%	Concejales	Votos	%	Concejales
PP	438	50,87%	5	470	53,53%	5
PSOE	402	46,69%	4	369	42,03%	4

Reparto de concejales



# M. Jesús Garrido protagoniza un giro histórico en Aguilafuente

**P. BRAVO/ AGUILAFUENTE**  
La conquista socialista de Aguilafuente es un triunfo con doble valor. Por primera vez el PSOE arrebató esta importante plaza al PP y lo hace en unos comicios en los que ha perdido el mando de otras muy significativas.

La maestra de 40 años María Jesús Garrido Merino entra en la política municipal para ser la primera mujer en el Gobierno local y la primera alcaldesa socialista. Si bien, ante esta afirmación inmediatamente puntualiza: "Yo he ido en la lista del PSOE como independiente porque no soy política ni tengo aspiraciones políticas, sólo me interesan los problemas y la situación de mi pueblo". Así, a la hora de hablar de sus proyectos en el Ayuntamiento, Garrido elimina los tintes y signos de corrientes ideológicas y se refiere únicamente a su propósito de impulsar una gestión municipal acorde a las necesidades de los vecinos y capaz de reactivar la vida en este municipio. "Aguilafuente se merece el cambio y éste era el momento pa-

ra que se produjera, por eso nos juntamos en una misma lista personas con inquietudes e ideas diferentes a quienes han estado antes en el Consistorio", ha comentado la alcaldesa electa que define al futuro grupo de cuatro concejales del PSOE como "gente del pueblo que vive y trabaja aquí, que aquí tiene a sus hijos y a sus padres, que está a pie de calle". En opinión de María Jesús Garrido estas características son las que han

hecho inclinar hacia su lado la balanza del día 27 de mayo en un pueblo en el que el PP ha estado años ocupando la Alcaldía y sigue teniendo muchos seguidores. Tan solo una diferencia de 30 votos han dado el triunfo a Garrido. Su contrincante electoral, Juan José Cerezo de Lucas, al igual que ella se ha estrenado en la vida municipal en estos comicios y pertenece al ámbito educativo porque es profesor de Bachillerato.



María Jesús Garrido, alcaldesa electa.

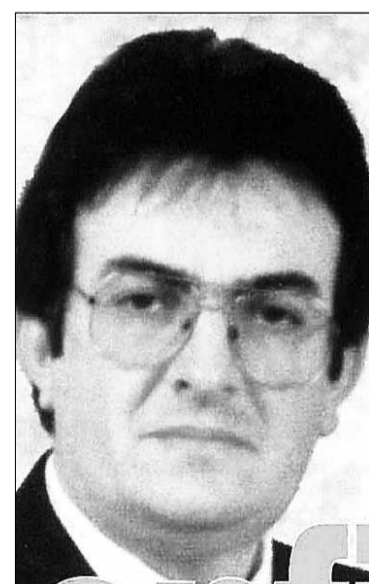

J.J. Cerezo, candidato del PP.

RESULTADOS EN AGUILAFUENTE						
	2007			2003		
	Votos	%	Concejales	Votos	%	Concejales
PP	212	45,59%	3	316	57,25%	4
PSOE	242	52,04%	4	225	40,76%	3

Reparto de concejales





# El PP de Cantalejo se quedó a punto de alcanzar los ocho concejales

El alcalde José Antonio Sanz Martín afronta la nueva legislatura con el propósito de culminar algunos de sus proyectos iniciados

F. DESCALZO/ CANTALEJO

La ciudad briquera —que celebró ayer el día grande de la romería de la Virgen del Pinar— seguirá gobernándose con la mayoría absoluta que logró el domingo el PP que lidera José Antonio Sanz Martín, quien aseguró que afronta la nueva legislatura con la estabilidad que ha mantenido en los últimos años.

La nueva Corporación tendrá concejales ya experimentados y otros nuevos en ambos partidos, PP y PSOE. Uno de los que han acompañado de cerca al alcalde estos años, Mariano Garrido, no seguirá en el nuevo equipo de gobierno, aunque sí formaba parte de la lista del PP.

A juicio del alcalde, José Antonio Sanz Martín, los resultados del domingo entraban dentro de lo anunciado: «Esperábamos ganar y tenemos que decir que los resultados han sido excelentes. Nos ha

faltado muy poco para lograr el octavo concejal», añadió en referencia a la mejora de los resultados respecto a hace cuatro años.

De cara al futuro, el alcalde briquero dijo que confía en que «podamos cumplir los compromisos adquiridos y culminar los proyectos que manteníamos en marcha». Y respecto a las relaciones con la oposición, lanzó un mensaje de buena voluntad: «Esperamos que nos podamos llevar bien y olvidarnos de la tensión que se ha vivido en la campaña y en la campaña; aunque sabemos que siempre son fechas complicadas».

Por su parte, el socialista Moisés Llorente Morales, que continuará en la oposición, reconoció que los resultados del domingo no fueron de su agrado y que la candidatura socialista mantenía el propósito de «cambiar la forma de gobernar el Ayun-

tamiento de Cantalejo, pero asumimos la voluntad de los cantalejanos y seguiremos trabajando en la oposición».

Sobre las causas que han influido en el resultado electoral, el líder socialista apuntó al «circo mediático que ha estado vapuleado por parte de los grandes medios de comunicación, que han



José Antonio Sanz Martín (PP).

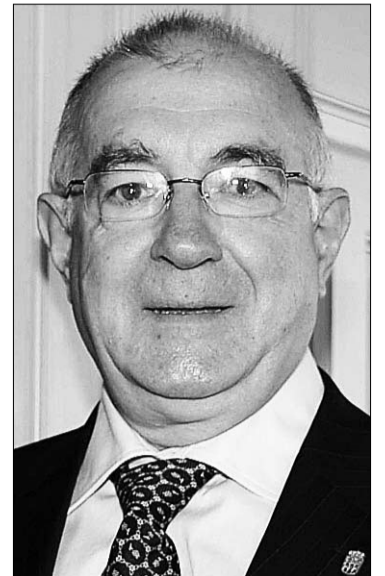

Moisés Llorente Morales (PSOE).

estado convenciendo a Zapatero de que está dividiendo a España. Todo ello ha incidido en la gente que no tenía el voto decidido».

De todos modos, Llorente matizó que dada la situación que se

ha producido en el resto de la provincia, se mostró satisfecho de conservar el mismo nivel de presencia de concejales socialistas en el Ayuntamiento y de la zona para la Diputación.

## RESULTADOS EN CANTALEJO

	2007			2003		
	Votos	%	Concejales	Votos	%	Concejales
PP	1.306	63,83%	7	1.193	57,19%	7
PSOE	692	33,82%	4	841	40,32%	4

## Reparto de concejales



## MINISTERIO DE FOMENTO

SECRETARÍA DE ESTADO DE INFRAESTRUCTURAS Y PLANIFICACIÓN

DIRECCIÓN GENERAL DE CARRETERAS

DEMARCACIÓN DE CARRETERAS DEL ESTADO EN CASTILLA Y LEÓN ORIENTAL

### RECTIFICACIÓN DE ANUNCIO DE INFORMACIÓN PÚBLICA Y CONVOCATORIA PARA EL NUEVO LEVANTAMIENTO DE ACTAS PREVIAS A LA OCUPACIÓN DE LOS BIENES Y DERECHOS AFECTADOS POR LAS OBRAS DEL PROYECTO: ESTACIÓN DE PESAJE N-I. P.K. 112,5. PROVINCIA DE SEGOVIA.

CLAVE DEL PROYECTO: 37-SG-2910  
Término municipal de: Boceguillas, Castillejo de Mesleón  
Provincia de Segovia.

Advertido error en la publicación del anuncio de Información Pública y Convocatoria para el levantamiento de Actas Previas a la Ocupación de los bienes y derechos afectados por las Obras del Proyecto "Estación de Pesaje N-I. P.K. 112,5. Provincia de Segovia." (BOE de 27-03-07), remitido por esta Demarcación de Carreteras del Estado en Castilla y León Oriental en el mes de Marzo y en virtud de lo previsto en el artículo 105 de la Ley 30/1992, de 26 de noviembre, de Régimen Jurídico de las Administraciones Públicas y del Procedimiento Administrativo Común para la conservación de actos y trámites, RESUELVO lo siguiente:

**Primero.**— Se ratifica el contenido del resto de la publicación del anuncio remitido por esta Demarcación de Carreteras del Estado en Castilla y León Oriental en el mes de Marzo, en lo referido a su fecha, título, cuerpo de la Resolución, lugar, fecha y firma del mismo.

**Segundo.**— Queda definitivamente sin efecto la relación concreta e individualizada de los bienes y derechos afectados publicada, la cual se sustituye íntegramente.

**Tercero.**— En consecuencia, esta Demarcación, haciendo uso de las facultades que le otorga el Art. 98 de la LEF y atendiendo a lo señalado en las reglas 2ª y 3ª de su Art. 52, ha resuelto convocar a los propietarios que figuran en las relaciones que se harán públicas en el Boletín Oficial de la Provincia de Segovia y que se encuentran expuestas en el tablón de anuncios del Ayuntamiento de Boceguillas y de Castillejo de Mesleón, así como en el de esta Demarcación de Carreteras del Estado en Castilla y León Oriental, para que asistan al levantamiento de las Actas Previas a la Ocupación en el lugar, día y hora que a continuación se indica:

Término Municipal: Boceguillas  
Lugar: Ayuntamiento de Boceguillas  
Día y Hora: veintisiete de Junio de dos mil siete, de diez treinta a once horas.  
Término Municipal: Castillejo de Mesleón

Lugar: Ayuntamiento de Castillejo de Mesleón.  
Día y Hora: veintisiete de Junio de dos mil siete, de once treinta a doce treinta horas.  
Además de los medios antes citados, se dará cuenta del señalamiento a los interesados, mediante citación individual y a través de la inserción del correspondiente anuncio en los diarios "El Adelantado de Segovia", así como en el "Boletín Oficial de la Provincia de Segovia" y en el "Boletín Oficial del Estado".

Esta última publicación, a tenor de lo dispuesto en el artículo 59.4 de la Ley de Régimen Jurídico de las Administraciones Públicas y del Procedimiento Administrativo Común, servirá como notificación a los posibles interesados no identificados, a los titulares de bienes y derechos afectados que sean desconocidos y a aquellos de los que se ignore su paradero.

A dicho acto deberán comparecer los titulares de bienes y derechos que se expropian personalmente o representados por persona debidamente autorizada, aportando los documentos acreditativos de su titularidad, y el último recibo del Impuesto sobre Bienes Inmuebles, pudiendo hacerse acompañar, a su costa, de Peritos y Notario.

Es de señalar que esta publicación se realiza, además, a los efectos de Información Pública contemplados en los artículos 17.2, 18 y 19.2 de la L.E.F. para que en el plazo de 15 días (que, conforme establece el Art. 56.2 del Reglamento de Expropiación Forzosa, podrán prorrogarse hasta el momento en que se proceda al levantamiento de las citadas actas previas a la ocupación), los interesados podrán formular, por escrito, ante esta Demarcación de Carreteras (Avda. del Cid 52-54, 09071 - Burgos) y ante la Unidad de Carreteras en Segovia, Avda. Fernández Ladreda, 10, alegaciones a los solos efectos de subsanar posibles errores que se hayan producido al relacionar los bienes afectados por la urgente ocupación.

Los planos parcelarios y la relación de interesados y bienes afectados podrán ser consultados en las dependencias antes citadas.

Burgos, 24 de mayo de 2007  
**EL JEFE DE LA DEMARCACIÓN,**  
Fdo., Francisco Almendres López

### RELACIÓN DE AFECTADOS

#### OBRA: ESTACION DE PESAJE, N-I, P.K. 112,5

Nº Orden	Datos catastrales		TITULAR	Superficie Afectada m²			Uso o Cultivo	Clasificación Urbanística
	Polígono	Parcela		Expropiación	Servidumbre Paso	Temporal		
<b>Término Municipal de Boceguillas</b>								
8-0	8	5010	COMUNIDAD BARBOLLA BOCEGUILLAS	459 m²	0 m²	0 m²	Pastos con arbolado	Suelo Rústico
<b>Término Municipal de Castillejo de Mesleón</b>								
1-0	2	5259	COMUNIDAD PROPIETARIOS CENSO DE VECINOS DE CASTILLEJO DE MESLEON	5.456 m²	58 m²	0 m²	Pastos con arbolado	No Urbanizable
2-0	2	5075	LORENZO PASCUAL LUCIO	1.779 m²	0 m²	0 m²	Pastos con arbolado	No Urbanizable
3-0	2	5074	DIEZ BARAHONA M LUISA	2.146 m²	0 m²	0 m²	Pastos con arbolado	No Urbanizable
4-0	2	5073	REVILLA MARTIN MATIAS	1.788 m²	62 m²	0 m²	Pastos con arbolado	No Urbanizable
5-0	2	5072	ALVARO ARRANZ JUAN	2.019 m²	191 m²	0 m²	Pastos con arbolado	No Urbanizable
6-0	2	5070	BARAHONA PRADENA Mª ENCARNACION	3.583 m²	879 m²	0 m²	Pastos con arbolado	No Urbanizable
7-0	2	5068	BENITO MARTIN M TERESA	64 m²	0 m²	0 m²	Pastos con arbolado	No Urbanizable

**JSF**  
GRUPO  
Inmobiliario  
Tlf: 921 40 66 55  
C/ DEL OLMO 4,  
S. CRISTOBAL DE SEGOVIA  
40197 - SEGOVIA  
www.jsfgrupo.es

# EN TRES CASAS

## OBRA NUEVA - UNIFAMILIARES

JARDIN DOMOTICA **ESTILO RUSTICO** Desde 270.000€  
ASPIRACION CENTRAL **Venga a visitarnos sin compromiso**  
PRIMERAS CALIDADES



# Galán impulsará un plan industrial para hacer de Carbonero "un eje estratégico"

La candidatura del PP obtuvo la mayoría absoluta tras doce años de Gobierno socialista

MARÍA COCO / SEGOVIA

Tomás Galán, alcalde electo de Carbonero el Mayor, centrará sus primeros esfuerzos en la construcción de un plan industrial que haga del municipio un "eje estratégico" de la provincia. Ayer, el popular valoró los resultados electorales que, según consideró, "son el fruto de la elaboración de un programa por y para los vecinos, creado a través de sus propuestas".

Tras doce años de Gobierno socialista, encabezado por el alcalde en funciones, José Damián Gómez, el Partido Popular obtuvo el domingo el voto de 828 habitantes del municipio, un 52,21%, frente a los 723 del PSOE. Así, la Corporación municipal quedará compuesta por seis ediles populares y cinco socialistas.

Confiado, Galán aseguró que aún será mayor la diferencia en 2011 porque, dijo, "los ciudadanos verán que nuestros proyectos se

han hecho realidad, serán testigos de nuestro trabajo".

**OPOSICIÓN CONSTRUCTIVA** Por su parte, José Damián Gómez aseguró que trabajará desde la oposición, "seremos una oposición constructiva y eficaz, que aplaudirá los logros y repremirá cuando las cosas no salgan bien", sentenció el que durante doce años ha gobernado el municipio.



Tomás Galán, alcalde electo de Carbonero el Mayor.

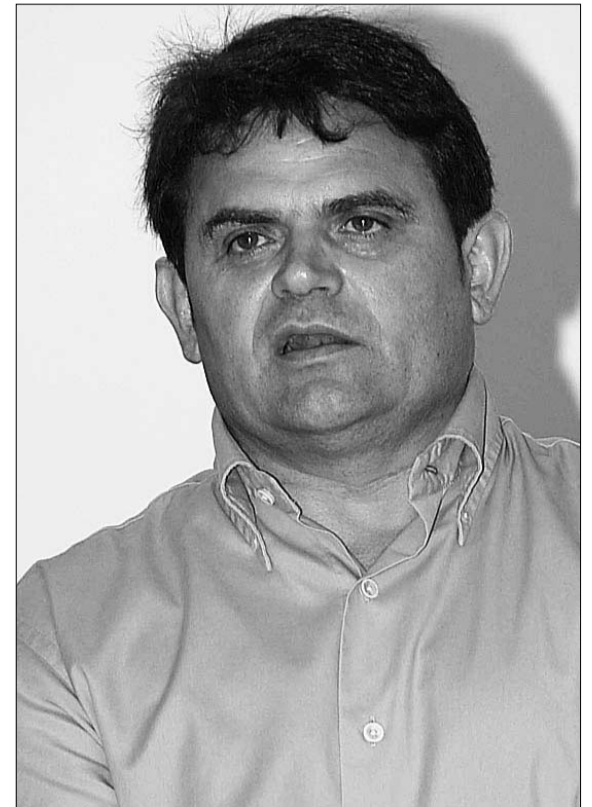

José Damián Gómez, alcalde en funciones del municipio.

RESULTADOS EN CARBONERO EL MAYOR						
	2007			2003		
	Votos	%	Concejales	Votos	%	Concejales
PP	828	52,21%	6	625	40,53%	5
PSOE	723	45,59%	5	859	55,71%	6

Reparto de concejales

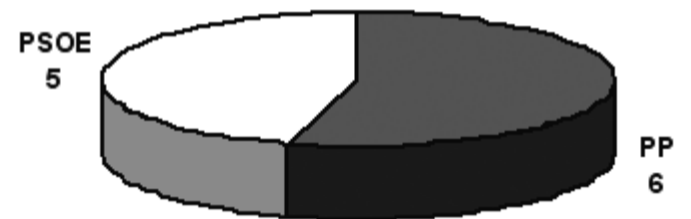

**Pedro Arahuetes**  
DE NUEVO  
**Alcalde de Segovia**



*13.091 gracias a todos por vuestro apoyo!!!*



# El PP gana en San Cristóbal pero las minorías tienen la llave de Gobierno

El nuevo PCAS recoge los votos de IU, el PSOE suma un concejal más, mientras que los independientes pierden uno

JUANA HITTA / SAN CRISTÓBAL DE SEGOVIA

Otro pueblo en el que también se mantendrá la incógnita de la gobernabilidad hasta la constitución del Ayuntamiento es San Cristóbal de Segovia. El PP ha sido la fuerza más votada, subiendo de tres a cinco concejales, seguido del PSOE, que también sube de tres a cuatro ediles. Los independientes del GISC se quedan con un concejal, mientras que irrumpe en el panorama municipal la Plataforma por el Compromiso Ambiental y Social (PCAS), que ha conseguido un edil.

Las posibilidades de pacto son varias. Por un lado, PP y GISC podrían continuar en el equipo de Gobierno con mayoría, o bien podría haber una fuerza a tres bandas entre PSOE, GISC y PCAS, aunque ésta última parece menos probable. El candidato del PP, Oscar Moral, se mostró ayer muy optimista, aunque lamentó que por 14 votos más no habían conseguido

la mayoría absoluta. Oscar Moral está abierto a mantener conversaciones con todas las formaciones, "aunque no a cualquier precio".

**EL GISC, LA CLAVE** A juicio de la candidata del PSOE, Belén Salamanca, "el GISC tiene la clave" de cara a futuros pactos de gobierno, ya que puede decidirse por pactar con cualquiera de los grupos mayoritarios. En cuanto a la postura de su grupo, estos días se reunirán para valorar los resultados electorales y ver las posibilidades de pactos de gobernabilidad con los diferentes grupos. "En principio estamos abiertos a todos, no nos cerramos a ninguno", afirmó Belén Salamanca.

El candidato del GISC, Bernardo Callejón, no está seguro de que siga el pacto con el PP, "después de lo mal que se han portado en los últimos meses". "Tenemos la llave de gobierno, y veremos si es conveniente pactar o no hacerlo con nadie", aseguró.

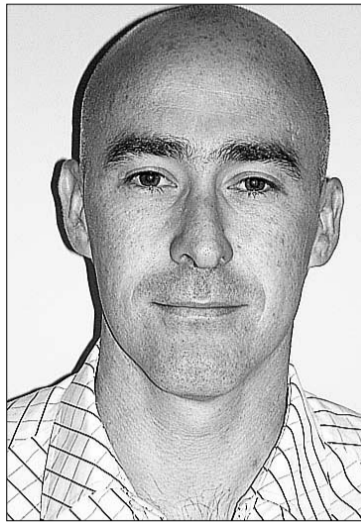

Oscar Moral (PP).



Belén Salamanca (PSOE).

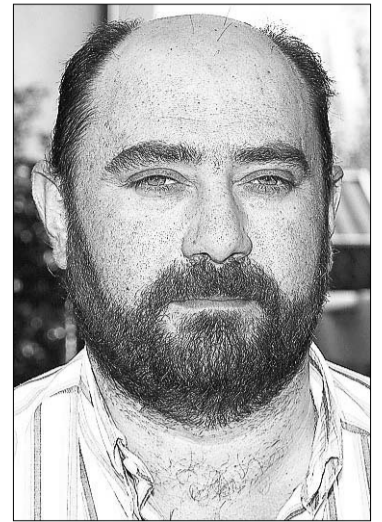

Bernardo Callejón (GISC).



Visitación García (PCAS).

Visitación García, del PCAS, será la nueva concejala en el Ayuntamiento de San Cristóbal. Habiendo formado una candidatura con personas "decepcionadas" de IU, la formación ha irrumpido con fuerza, consiguiendo el concejal que antes tenía IU.

RESULTADOS EN SAN CRISTÓBAL DE SEGOVIA						
	2007			2003		
	Votos	%	Concejales	Votos	%	Concejales
PSOE	396	31,68%	4	324	29,01%	3
PP	510	40,80%	5	304	27,22%	3
GISC	154	12,32%	1	269	24,08%	2
P.C.A.S	133	10,64%	1	-	-	-
IU-LV CYL	44	3,52%	0	197	17,64%	1

Reparto de concejales

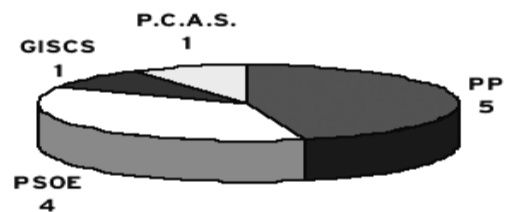

# El PP consolida su mayoría absoluta en La Lastrilla

A.S.R. / LA LASTRILLA

El Partido Popular, con una candidatura encabezada por el empresario Vicente Calle, ha consolidado su mayoría absoluta en La Lastrilla, sumando los dos nuevos concejales de la corporación (que ha pasado de nueve a once ediles), para alcanzar los siete. El PSOE mantiene los cuatro ediles que tenía y los independientes se quedan fuera del Consistorio por sólo tres votos.

Vicente Calle se mostró ayer "loco de contento" con los resultados alcanzados por el PP, que ha pasado de ganar, en 2003, por 13 votos, a contar con una amplia mayoría y casi 25 puntos porcentuales de ventaja sobre el PSOE. "Esperaba de corazón este resultado, por el trabajo que hemos realizado y porque lo palpábamos en la calle", manifestó el alcalde electo, que señaló que quiere acelerar proyectos como el polideportivo, la piscina cubierta y el parque infantil.

En el lado opuesto, el candidato socialista, José Carlos Galache, no ocultaba su decepción por unos resultados (70 votos menos

que hace cuatro años y el mismo número de concejales) "que creo que no se corresponden con la campaña que hemos desarrollado ni con los sondeos que teníamos". También decepcionado se mostraba el cabeza de lista de Independientes por La Lastrilla (IPL), Julián Gómez Jaraba, que se quedó a sólo tres votos de entrar en el Ayuntamiento; "el voto se ha polarizado entre PP y PSOE y no hemos sabido movilizar al electorado", lamentó.



Vicente Calle, alcalde electo de La Lastrilla.

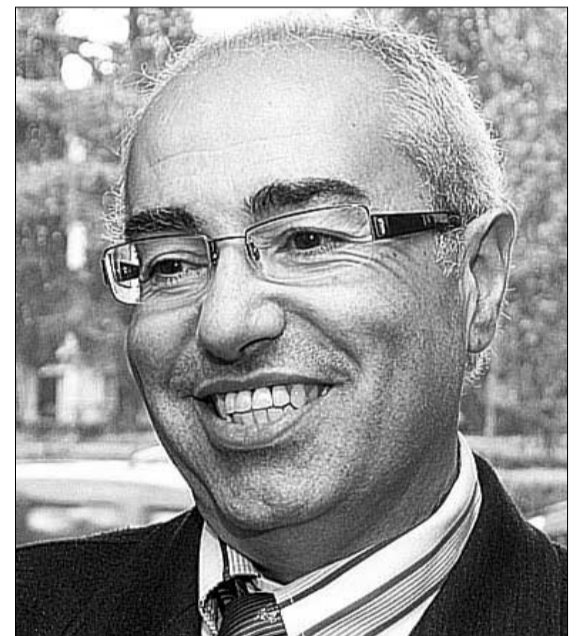

José Carlos Galache, cabeza de lista del PSOE.

RESULTADOS EN LA LASTRILLA						
	2007			2003		
	Votos	%	Concejales	Votos	%	Concejales
PP	820	56,90%	7	553	48,42%	5
PSOE	470	32,62%	4	540	47,29%	4
IPL	115	7,98%	0	-	-	-

Reparto de concejales





# Los pactos abren distintas opciones para la Alcaldía de Navas de Oro

El PP logra cuatro concejales, IU-Los Verdes tres y el PSOE dos

C.G.Q. / NAVAS DE ORO

Ninguna de las tres formaciones que concurren a las elecciones municipales del pasado domingo, 27 de mayo, en Navas de Oro logró una mayoría absoluta, como ocurrió en los comicios de 2003. Entonces, el PP sumó cuatro concejales e IU tres. En las votaciones del domingo, el PP obtuvo 435 votos (el 42,32 por ciento); IU-Los Verdes, 320 (31,13 por ciento); y el PSOE, que en las anteriores elecciones no se presentó su lista, tuvo 259 (un 25,19 por ciento).

Así las cosas, los nueve ediles del Ayuntamiento de Navas de Oro se repartieron entre los cuatro del PP, los tres de IU-Los Verdes y los dos del PSOE, con lo que se presentan distintas opciones para la Alcaldía del municipio.

En este sentido, el candidato del PP, Teófilo Martínez, alcalde en funciones, manifestó ayer que no descartaba "una unión con el

PSOE ni con IU-Los Verdes", para formar equipo de Gobierno.

Sí quiso incidir Teófilo Martínez en que, "en la Junta de Castilla y León la mayoría la tiene el PP y en la Diputación también, con lo que si los otros dos partidos forman gobierno y piden ayudas económicas a estas instancias, necesarias en un Consistorio pe-

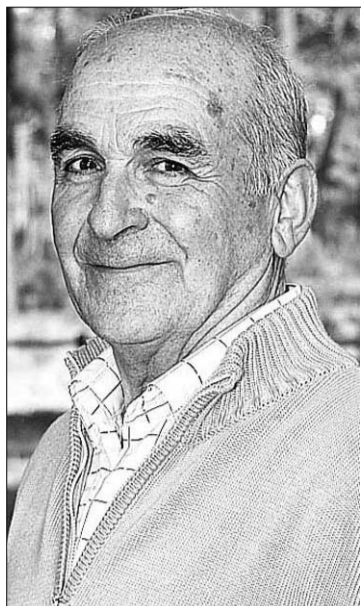

Teófilo Martínez (PP).



Ladislao González (IU-Los Verdes).



Gonzalo Redondo (PSOE).

queño como éste, lo pueden tener oscuro".

Por su parte, el candidato del PSOE, tras asegurar que los dos concejales que el partido obtuvo no cubren las expectativas que tenían para estas elecciones,

anunció que en esta semana "nos reuniremos para decidir qué haremos", respecto a un posible pacto con IU-Los Verdes para formar equipo de Gobierno. "Tenemos que estudiar y acordar qué hacemos", comentó.

Mientras, esta Redacción ha tratado de ponerse en contacto con el candidato de IU-Los Verdes, para conocer si la formación tiene ya decidida una postura al respecto, sin haberlo logrado hasta el momento.

## Reparto de concejales

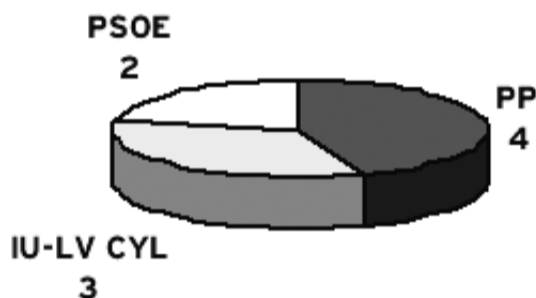

## RESULTADOS EN NAVAS DE ORO

	2007			2003		
	Votos	%	Concejales	Votos	%	Concejales
PP	435	42,32%	4	553	52,12%	5
IU-LV CYL	320	31,13%	3	424	39,96%	4
PSOE	259	25,19%	2	-	-	-

# Inés Escudero (PP) se convertirá en la alcaldesa en Cantimpalos

El Partido Popular da la vuelta a los resultados de los comicios anteriores y logra cinco concejales, por cuatro del PSOE

C.G.Q. / CANTIMPALOS

Inés Escudero (PP) se convertirá en la nueva alcaldesa de Cantimpalos, con toda probabilidad, el próximo 16 de junio, jornada en la que se constituirá la nueva Corporación municipal.

El PP dio la vuelta a los resultados obtenidos en las elecciones de hace cuatro años y logró la mayoría absoluta en Cantimpalos. Así, alcanzó cinco concejales, uno más que hace cuatro años. Por el contrario, el PSOE perdió la mayoría absoluta con la que ha gobernado en los últimos cuatro años Pedro Matarranz, y sumó cuatro ediles en los comicios del pasado domingo.

De este modo, el PP recibió 464 votos, un 53,46 por ciento; mientras que el PSOE, 330 votos; y Los Verdes, candidatura que lideraba Sergio Postigo, 58, que no le dan derecho a ningún edil.

Escudero aseguró que "gobrnaremos para todo el pueblo" y explicó que ayer por la mañana ya comenzó a recoger información para acometer los primeros proyectos en los que trabajará.

Se trata de la posibilidad de que el colegio de la localidad cuente con clases bilingües y de la dotación de una guardería, un asunto para el que solicitará una reunión con la Dirección Provincial de Educación.

"Trabajaré desde el primer día para Cantimpalos", recalcó Escudero, quien indicó que la renovación de la red de abastecimiento de agua centrará también el esfuerzo del nuevo equipo de Gobierno municipal.

Por su parte, Pedro Matarranz aseguró que los resultados de las elecciones "nos ha sorprendido mucho" y que en los próximos cuatro años el PSOE estará "vigilando para ver cómo se hacen las cosas y porque no queremos que los proyectos que hemos puesto en marcha se paren". Mientras Postigo afirmó que Los Verdes esperaban lograr un concejal, por lo que ahora sus miembros piensan si continuar con actividades que desarrollan, como las deportivas.



Inés Escudero (PP).

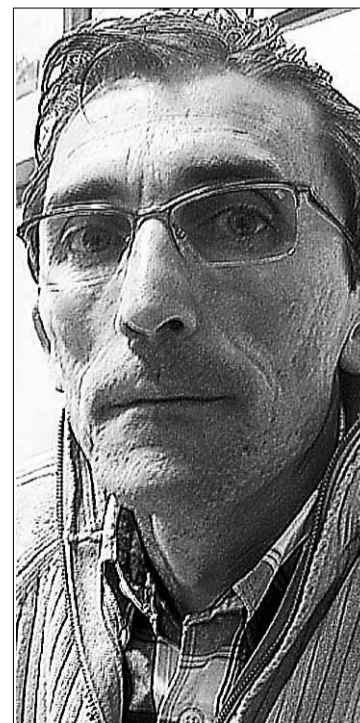

Pedro Matarranz (PSOE).

## Reparto de concejales



## RESULTADOS EN CANTIMPALOS

	2007			2003		
	Votos	%	Concejales	Votos	%	Concejales
PP	464	53,46%	5	354	43,49%	4
PSOE	330	38,02%	4	358	43,98%	5
LV	58	6,68	0	-	-	-
IU	-	-	-	64	7,86%	0



ELECCIONES 27-M LOS RESULTADOS

# Difícil gobernabilidad en Villacastín

**GUILLERMO HERRERO / VILLACASTÍN**  
 Tras las elecciones del 27-M, gobernar el Ayuntamiento de Villacastín se presenta como una tarea harto difícil y para la que posiblemente se requiera la firma de un pacto entre varios partidos, como ya ocurrió en la pasada legislatura. Al igual que en aquella ocasión, el PP ha vuelto a ser la formación más votada, con 305 votos. Sin embargo, ahora se han presentado a las elecciones otros tres partidos, y todos ellos tendrán representación en la corporación.

El candidato del Partido Popular, José Antonio Pérez Garzón, reconoció ayer que esperaba obtener el mismo número de concejales que en 2003, cuatro, y no que el PP cayera con respecto a aquella cita tanto en número de votos como de concejales en la corporación (ahora tendrá tres). Aún así, Pérez Garzón no quiso cerrar la puerta a que sea su partido en que finalmente gobierne en Villacastín. De momento, el PP había decidido ayer convocar una reunión de su grupo para analizar los resultados y decidir los movimientos a realizar en los próximos días. "Lo más importante es que el

acuerdo que tomemos revierta en el bien del pueblo", dijo ayer un misterioso Pérez Garzón, que no quiso desvelar cual será la primera 'ficha' que moverá su equipo.

En estas elecciones, la segunda formación más votada en Villacastín ha sido el Partido Independiente por el Cambio, liderado por Jesús Grande, que en tiempos fue presidente del PP de Villacastín. Y el cabeza de lista de esta formación no se anduvo ayer por las ramas. "Si negocio con otros partidos es para que mi grupo obtenga la alcaldía", señaló el político independiente. En cualquier caso, negó estar dispuesto a dar, sin más, los votos de sus concejales al PP. "Si los populares no me permitieron que fuera yo su cabeza de lista, no tiene ahora sentido que ahora les vaya a votar", añadió Grande, que vaticinó que en Villacastín "habrá algún pacto".

Por su parte, Alfredo Benito, número 1 de la lista de ASÍ, confesó que su partido esperaba un mejor resultado (tendrá un concejal en la corporación), lamentando que la presencia de ASÍ no será necesaria a la hora de hacer pactos de Gobierno. "Yo estoy dispuesto a



Antonio Pérez, del PP.

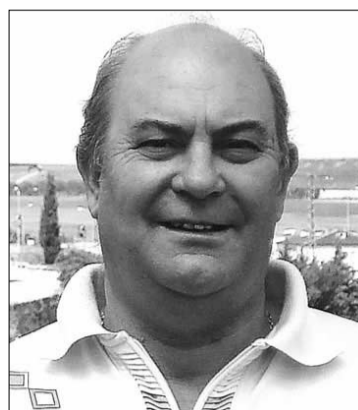

Florencio del Río, cabeza del PSOE.

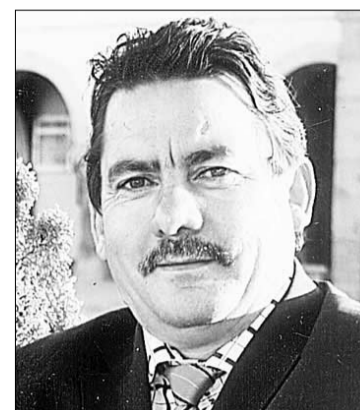

Jesús Grande, del PIC.

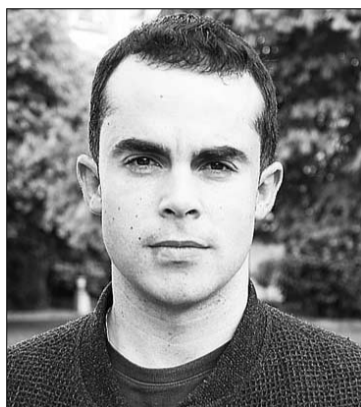

Alfredo Benito, número 1 de ASÍ.

escuchar a todos antes de tomar una decisión", afirmó Benito.

Por su parte, Florencio del Río, candidato del PSOE, señaló ayer que su formación "se mantendrá a la expectativa", esperando los movimientos de los partidos de derechas. "Hay muchas diferencias entre ellos, y tal y como están las cosas, se presenta un panorama similar al de hace cuatro años", concluyó.

### Reparto de concejales

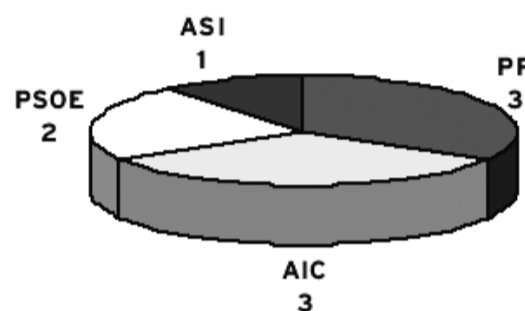

### RESULTADOS EN VILLACASTÍN

	2007			2003		
	Votos	%	Concejales	Votos	%	Concejales
PP	305	30,50%	3	474	45,36%	4
AIC	265	26,50%	3	-	-	-
PSOE	220	22,00%	2	248	23,73%	2
ASI	165	16,50%	1	-	-	-
AIV	-	-	-	308	29,47%	3

# ASÍ será decisivo en Turégano

G. HERRERO / SEGOVIA

El PP se ha convertido estas elecciones en el partido más votado en Turégano, aunque únicamente con tres votos más que el PSOE. El actual alcalde, el socialista Jesús Bravo, sintió ayer que la gestión realizada por el Ayuntamiento en la última legislatura "no haya sido lo suficientemente valorada por los vecinos". Bravo insistió en su creencia de que el trabajo realizado "ha sido bueno" y que Turégano "ha despertado tras un largo letargo". Además, el regidor estimó que el hecho de que se presentaran cuatro candidaturas dispersó el voto.

Por su parte, el cabeza de lista del PP, Juan Montes, se mostró sorprendido por el que consideró "alto" número de votos de los socialistas. "Pensábamos que el PSOE tendría menos votantes y ASÍ alguno más", manifestó Montes, que también recordó que "si el líder de ASÍ mantiene su palabra, gobernará la lista más votada".

Montes también señaló en la tarde de ayer que su formación no está dispuesta a que sus cuatro representantes voten para alcalde a alguien de otra formación. No obstante, reveló que esta misma semana se reunirá con las otras dos formaciones con representación en la corporación. Y, en un guiño a ASÍ, recordó que sus integrantes son afines políticamente al PP.

**BISAGRA** ASÍ será, pues, quien decidirá de que lado se decanta la alcaldía de Turégano. El número 1 de la lista, Alfonso Martín, se limitó ayer a decir que el pueblo estaba dividido entre PP y PSOE, y que Alternativa Segoviana Independiente "tiene mucho que decir en esta legislatura".

Al igual que las otras dos candidaturas, la de ASÍ aspiraba a un mayor número de concejales. "No hemos conseguido nuestro objetivo, pero seremos determinantes", manifestó Martín. "Hablabamos con quien nos llame; de momen-

### Reparto de concejales

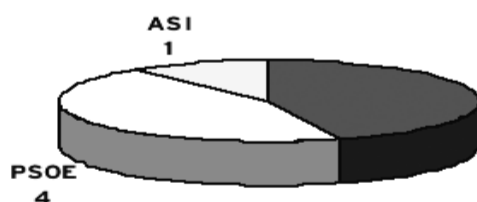

### RESULTADOS EN TURÉGANO

	2007			2003		
	Votos	%	Concejales	Votos	%	Concejales
PP	284	37,77%	4	309	41,87%	4
PSOE	281	37,37%	4	335	45,39%	4
ASI	123	16,36%	1	-	-	-
LV	56	7,45%	0	75	10,16%	1

to, todas las posibilidades están abiertas", añadió el líder de ASÍ, dejando entrever que no descarta ni apoyar a otra lista ni permitir que gobierne la candidatura más votada. Martín también señaló que está por ver si PP ó PSOE están dispuestos a ceder la alcaldía de Turégano a ASÍ.

Finalmente, Martín reveló que todavía nadie del PP ni del PSOE

había contactado con él para iniciar conversaciones para formar un equipo de Gobierno. "Si llega ese momento, lo primero que queremos que se aborde es el tema de las inversiones; queremos saber que proyectos tiene cada partido para Turégano y las posibilidades de que se lleven a cabo antes de tomar la decisión de a quien apoyamos", subrayó Martín.



Juan Montes, número 1 del PP.

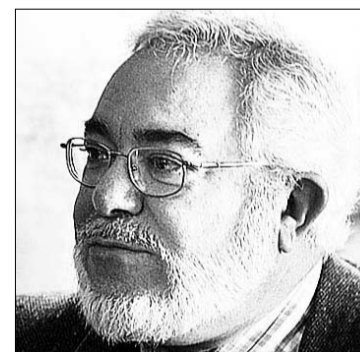

Jesús Bravo, actual alcalde.



Alfonso Martín lidera ASÍ.



# Concepción Monte será la nueva alcaldesa de Sepúlveda

Centrará sus primeros trabajos en lograr una mejor imagen de televisión y dotar de una parada de autobús cercana al casco urbano

C.G.Q. / SEPÚLVEDA

Concepción Monte (PP) será con toda probabilidad la nueva alcaldesa de Sepúlveda, a partir del próximo 16 de junio, cuando se constituya la nueva Corporación municipal.

El PP sumó el pasado domingo, en las elecciones municipales, 474 votos, algo más del 65 por ciento, con lo que mantiene los seis concejales que ya lograra en los anteriores comicios de 2003. Montes lideraba la lista popular por primera vez.

El PSOE, que estrenaba también cabeza de lista con Ramón López, obtuvo un total de 228 apoyos, el 31,28 por ciento de las papeletas, con lo que se quedará con los tres ediles que obtuvo también en los comicios de hace cuatro años.

Sobre este asunto, la alcaldesa electa aseguró que "esperábamos estos resultados", que le conceden "gobernar con comodidad" en el Ayuntamiento sepulvedano.

Mientras, López indicó que el PSOE confiaba en lograr un número

mayor de concejales al alcanzado en los comicios de 2003. Ahora, "tenemos cuatro años por delante de mucho trabajo en la oposición". Añadió que "estamos a su disposición (de Monte), para bajar por el futuro de Sepúlveda".

Por su parte, Monte recaló que "el PP ha vuelto a triunfar en Sepúlveda" y alcanzase la mayoría absoluta, "con más del doble de votos que el PSOE".

Tras mostrar "mi agradecimiento por el apoyo que hemos

tenido", manifestó que "como era la primera vez que me presentaba no sabía cómo podía resultar".

**TRABAJO** La alcaldesa electa anunció que centrará su trabajo a partir del 16 de junio en lograr mejorar la señal de televisión en el municipio, ya que "la Sexta no se ve en condiciones".

También tratará de que se dote de una parada de autobús cerca del casco urbano, puesto que ahora "queda un poco apartada".



Concepción Monte (PP).

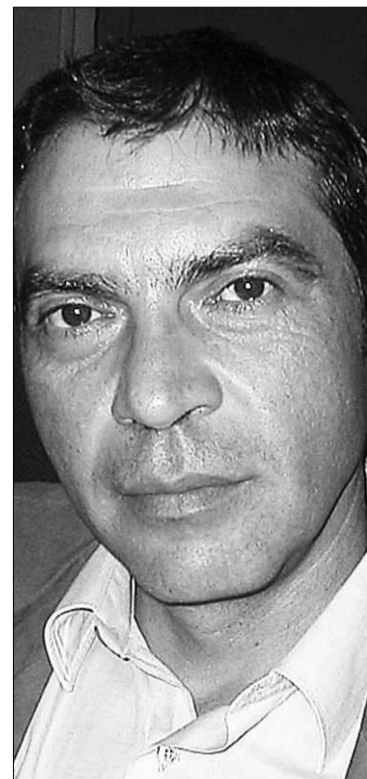

Ramón López (PSOE).

Reparto de concejales



RESULTADOS EN SEPÚLVEDA

	2007			2003		
	Votos	%	Concejales	Votos	%	Concejales
PP	474	65,02%	6	527	65,22%	6
PSOE	228	31,28%	3	267	33,04%	3

# Veintiocho votos hacen que el PP recupere el Ayuntamiento de Navalmanzano frente al PSOE

Suelo industrial, un Centro de Día y un polideportivo, principales proyectos a ejecutar • Los socialistas dispuestos a colaborar

NURIA PASCUAL MAYO / CUÉLLAR

El PP consiguió el domingo arrebatarse al PSOE la alcaldía de Navalmanzano, a la que optaba encabezando la lista el exalcalde de Cuéllar, Octavio Cantalejo. El PP consigue cinco concejales frente a los cuatro del PSOE.

Miguel Ángel Olmos será quien ocupe la alcaldía de este municipio que supera los mil cien habitantes. Olmos ya tiene experiencia en la gestión municipal ya que entre 1991 y 1995 ocupó la concejalía de Cultura. De los otros cuatro ediles del PP solo uno tiene experiencia municipal.

Olmos afirmó que los resultados han sido los que esperaban "sabíamos que iba a estar bastante justado", afirmó. Cuando se incorpore al Ayuntamiento comenzará por concluir las obras que se encuentran iniciadas o previstas y organizar las actividades culturales del verano y las fiestas de San Roque de agosto.

Tras analizar la situación en que se encuentra el Ayuntamiento tratarán de ejecutar las propues-

tas de su programa entre las que prioriza la creación de suelo industrial y residencial, la puesta en marcha de un Centro de Día, un polideportivo cubierto y un centro de usos múltiples. éste último estudiarán si se puede unir al Centro de Día en un mismo edificio.

**OPOSICIÓN** El candidato del PSOE, Octavio Cantalejo, calificó el resultado de bueno "teniendo en cuenta las dificultades que tu-

vimos para confeccionar la candidatura".

"Ha sido una pena porque estábamos muy ilusionados, además es un municipio que en estos momentos tiene unas posibilidades de desarrollo muy importantes", afirmó. Tras felicitar al futuro alcalde el pasado domingo, Cantalejo indicó que le manifestó la intención de su grupo de colaborar en todo lo posible con el equipo de gobierno.

Reparto de concejales

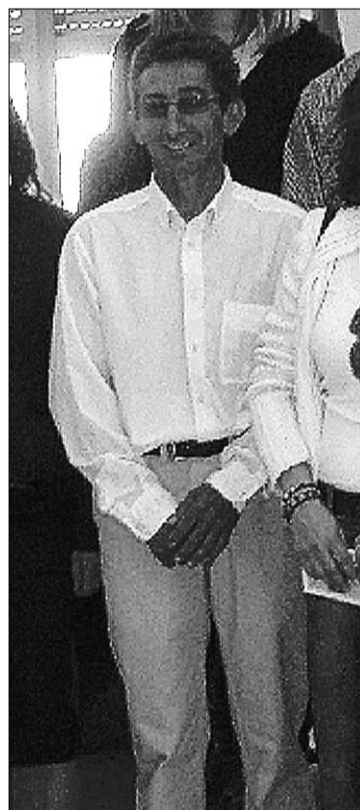

Miguel Ángel Olmos.



Octavio Cantalejo.

RESULTADOS EN NAVALMANZANO

	2007			2003		
	Votos	%	Concejales	Votos	%	Concejales
PP	363	50,98%	5	300	41,67%	4
PSOE	335	47,05%	4	404	56,11%	5



# Magdalena Rodríguez amplía el techo electoral de los populares en Abades

El socialista José Manuel Concepción anuncia una labor de control del Gobierno

P. B./ ABADES

La candidatura encabezada por Magdalena Rodríguez Gómez ha reafirmado el dominio del Partido Popular en el Ayuntamiento de Abades repitiendo triunfo electoral y ampliando su techo de representación municipal hasta los cinco concejales. Los electores mantienen a los socialistas en la oposición con dos concejales, uno menos de los que venían teniendo en las legislaturas anteriores.

Sólo en las primeras elecciones democráticas se produjo una diferencia tan señalada de 5-2 concejales, siendo entonces el triunfo para una formación de independientes y la derrota para UCD, según han recordado distintos políticos provinciales vinculados a este municipio.

Los resultados de Abades muestran una gran implicación de los electores en la ceremonia de la democracia, registrando una participación cercana al 86 por ciento del censo, muy superior a la media provincial. El PP ha acaparado el 66 por ciento de los votos y el PSOE se ha quedado en el 31,23

por ciento, catorce puntos por debajo de los resultados obtenidos en las elecciones de 2003.

En la rivalidad que exclusivamente han mantenido los dos grandes partidos, PP y PSOE, una diferencia de 220 votos han entregado el liderato municipal a Magdalena Rodríguez, que en las elecciones autonómicas se ha quedado fuera de las Cortes.

El actual concejal y número uno de la lista del PSOE, José Manuel Concepción, se rinde con de-



Magdalena Rodríguez ha revalidado la mayoría absoluta

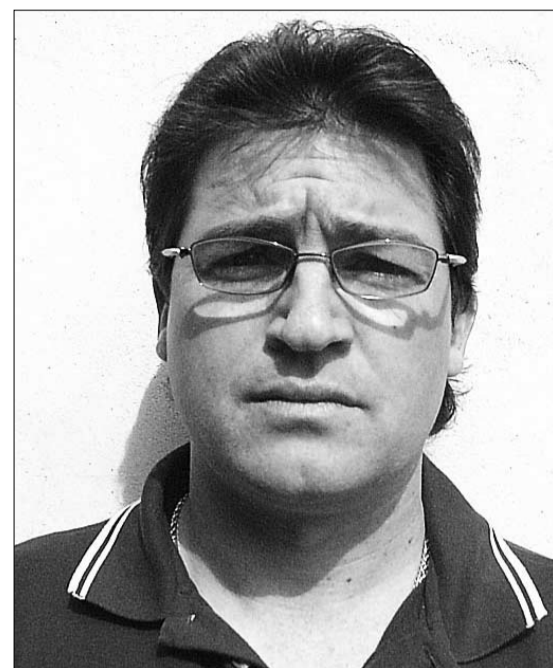

José Manuel Concepción permanecerá en la oposición.

portividad a la evidencia del recuento. "Cuando hablan las urnas los demás a callar". Concepción defiende con firmeza el trabajo que desde la oposición, en la que estará por tercera vez, se puede hacer en beneficio de sus electores y del con-

junto del pueblo. "Felicitó a los ganadores y les pido que cumplan su programa", ha indicado el socialista quien asume como su principal labor controlar al Gobierno "para que no se crean que está todo hecho".

Precisamente, Magdalena

Rodríguez cree que los vecinos de Abades le han dado por segunda vez la Alcaldía porque han valorado que "el cumplimiento íntegro" de las propuestas hechas en 2003 y saben que volveremos a ser igual de responsables".

RESULTADOS EN ABADES						
	2007			2003		
	Votos	%	Concejales	Votos	%	Concejales
PP	418	65,93%	5	345	53,74%	4
PSOE	198	31,23%	2	289	45,02%	3

Reparto de concejales

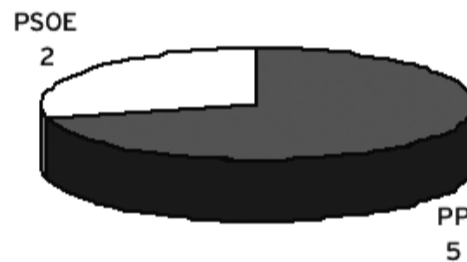

# Serafín Sanz Sanz ha cambiado de partido pero repite triunfo en Torrecaballeros

El PP ha sido la fuerza más votada, seguida de la lista del PSOE. Así obtiene un edil

P. B. / TORRECABALLEROS

En 2003 Serafín Sanz Sanz llegó a la Alcaldía de Torrecaballeros al frente de la candidatura de la Agrupación de Electores Vivir Torrecaballeros; cuatro años después ha vuelto a recibir el apoyo mayoritario de los electores pero en esta ocasión liderando la lista del Partido Popular.

El PSOE se ha mantenido con un 24 por ciento de votos que le otorgan la representación de dos concejales que ya tenía en el periodo a punto de ser clausurado. Alternativa Segoviana Independiente (ASÍ) se incorpora con un edil a la vida de este municipio integrado por cuatro núcleos de población.

El alcalde reelegido con distinta formación política interpreta los resultados de las urnas como "un apoyo personal y un apoyo a

la gestión hecha, más allá de las siglas políticas".

Para la nueva legislatura anuncia la elaboración participativa de un plan estratégico que nacerá de las opiniones, sugerencias y propuestas de los vecinos.



Serafín Sanz Sanz (PP), alcalde

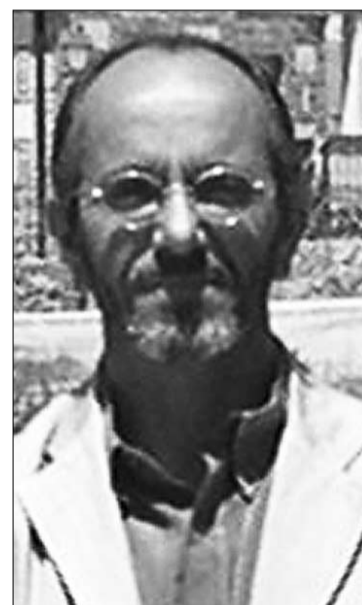

Ángel Hernández Pinilla (PSOE)



Carlos García Mate, candidato de ASÍ.

RESULTADOS EN TORRECABALLEROS						
	2007			2003		
	Votos	%	Concejales	Votos	%	Concejales
PP	195	41,23%	4	99	25%	2
PSOE	115	24,31%	2	92	23,23%	2
ASÍ	84	17,76%	1	-	-	-
LV	33	6,98%	0	-	-	-
IU-LV-CYL	30	6,34%	0	-	-	-
AEVT	-	-	-	175	44,19%	3

Reparto de concejales

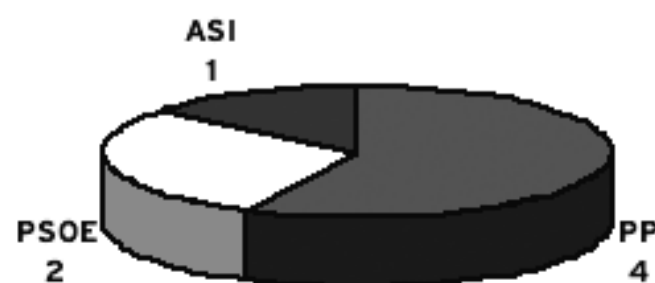



# Mozoncillo optó por la continuidad

El PSOE revalida su mayoría absoluta, mientras el PP seguirá con cuatro concejales

GUILLERMO HERRERO / SEGOVIA

Mozoncillo optó el domingo por la continuidad que representaba el PSOE. Ese partido revalidó la mayoría absoluta que tenía en el Ayuntamiento, dejando nuevamente al PP con cuatro concejales. El dibujo de la corporación municipal se mantiene, pues, invariable con respecto al de la legislatura que acaba de terminar.

Ángel Fernández Casado, alcalde electo, dijo ayer entender la victoria como un aprobado de los vecinos de la localidad a la gestión realizada durante los últimos cuatro años. Sin mucho tiempo para detenerse a analizar las elecciones, Fernández apuntó que su primer objetivo será iniciar la segunda fase de construcción del frontón, que espera que arranque antes de verano. El alcalde también pronosticó que a comienzo de otoño se adjudicará la segunda fase del consultorio. "Esperamos que esta legislatura de muchos frutos para Mozoncillo", sentenció Fernández.

La localidad, que está ahora inmersa en fiestas (hoy celebra la ro-

mería de la Virgen de Rodelga y el sábado acoge el día de la Ciudad y Tierra de Segovia) necesita, según Fernández, diversos "retos" que habrá que acometer en los próximos cuatro años. Con respecto a la oposición que presentará el PP en la legislatura que ahora comienza, el regidor señaló que espera "una actitud positiva" del grupo que liderará Ana Rosa Bravo Cristóbal. "Lo primero que les voy a decir es que las puertas para colaborar están abiertas", agregó Fernández.

En otro orden, el alcalde de Mozoncillo reconoció que el PSOE "se ha dado un batacazo" a nivel provincial, defendiendo que numerosos de sus compañeros de partido que el domingo perdieron elecciones municipales "habían hecho méritos sobrados para permanecer gobernando la próxima legislatura".

**PARTIDO POPULAR** Por su parte, la número 1 de la candidatura del Partido Popular al Ayuntamiento de Mozoncillo, Ana Rosa Bravo Cristóbal dijo respetar la



Ángel Fernández Casado, del PSOE



Ana Rosa Bravo, del PP

Reparto de concejales



RESULTADOS EN MOZONCILLO

	2007			2003		
	Votos	%	Concejales	Votos	%	Concejales
PP	295	45,67%	4	304	54,17%	4
PSOE	328	50,77%	5	370	44,51%	5

decisión de la mayoría de los vecinos de votar por el PSOE. "Duele que después de tanto trabajo como hemos realizado no hayamos podido culminar nuestro programa", manifestó Bravo.

A juicio de la candidata popular, la clave de estas elecciones en Mozoncillo ha sido el voto de los

mayores, a los que el PSOE había convencido con su proyecto de construir una residencia. Finalmente, Bravo anunció que su grupo, integrado por cuatro concejales sin experiencia anterior en la corporación "está dispuesto a colaborar con el PSOE", aunque será vigilante para que el partido en el

poder cumpla con su programa. En dicho programa socialista se incluyen diferentes mejoras en la biblioteca municipal, a la que Fernández desea dotar de nuevas tecnologías, y la remodelación del Ayuntamiento. Además, mostró en su campaña su compromiso de apoyar a agricultores y ganaderos.

# Lorenzo Tejedor seguirá como alcalde de Fuentespelayo

G.H./ SEGOVIA

Lorenzo Tejedor continuará como alcalde de Fuentespelayo la próxima legislatura, una vez que el PP consiguiera revalidar su mayoría absoluta en dicha localidad. Tejedor indicó ayer que esperaba dicho resultado, "por el trabajo que hemos realizado en los últimos cuatro años" y que entendía la victoria del Partido Popular como un respaldo del vecindario a la gestión realizada.

Para el alcalde electo, el PSOE buscó al que, a su entender, era "el mejor candidato que tenía en Fuentespelayo" (Jesús Daniel López Torrego), lo que contribuyó a crear "una pequeña incertidumbre" en las filas populares durante la campaña electoral. No obstante, Tejedor lamentó "las tretas" que empleó el PSOE, afirmando que en la noche del pasado viernes buzoneó por todas las casas del pueblo una carta del propio López Torrego en la que se desacreditaba la

labor de la última corporación municipal. Al respecto, López Torrego señaló ayer que esa era una táctica que utilizaba habitualmente en PP en anteriores compromisos electorales, y que si el PSOE se había atrevido a "copiar" el método, fue para recordar a los votantes los logros de las legislaturas en la que gobernaron los socialistas.

A su vez, López Torrego alabó "la excelente movilización" que ha conseguido el PP de sus bases, recordando también que el PSOE ha subido en votos con respecto a anteriores compromisos electorales.

De cara al inicio de la nueva legislatura, Tejedor subrayó que Fuentespelayo tendrá que afrontar dos grandes proyectos, el de la creación de un polígono industrial, de unos 300.000 metros cuadrados y la ampliación de la residencia de ancianos, ya que la actual "es inviable económicamente". Tejedor recordó que ambos proyectos están ya en marcha, y que en el caso del

Reparto de concejales



RESULTADOS EN FUENTEPELAYO

	2007			2003		
	Votos	%	Concejales	Votos	%	Concejales
PP	381	54,43%	5	374	56,24%	4
PSOE	311	44,43%	4	271	40,75%	3

polígono industrial el Ayuntamiento ya ha contactado con Gesturcal y que en los próximos meses solicitará un informe a Medio Ambiente

para conocer la viabilidad del nuevo espacio industrial.

Por otra parte, en la nueva legislatura, y como consecuencia del au-



Lorenzo Tejedor de Santos, del PP.

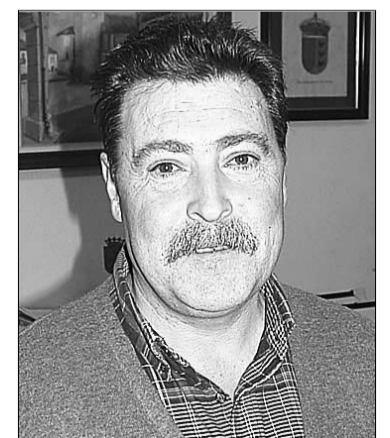

Jesús Daniel López Torrego.

mento poblacional de los últimos años, Fuentespelayo verá aumentado el número de miembros de su corporación, que pasa de 7 a 9.



ELECCIONES 27M

LOS RESULTADOS

# El Partido Popular recupera la Alcaldía de Riaza tras cuatro años de Gobierno socialista

El alcalde electo, Benjamín Cerezo, trabajará para potenciar el suelo industrial de la villa

MARÍA COCO / SEGOVIA

El Partido Popular recuperó la Alcaldía de Riaza tras un período municipal de Gobierno socialista. Una vez más, el color político de la villa ha vuelto a cambiar. El 51,64 por ciento de los riazanos confió su voto a Benjamín Cerezo, candidato del Partido Popular. Mientras, la regidora en funciones, la socialista Andrea Rico, concentró el 39,43 por ciento de los votos y, por último, 101 personas apostaron por el Grupo de Los Verdes.

El equipo popular valoró los resultados que, afirma el futuro alcalde, "no suponen una sorpresa". "Hemos trabajado muy duro para conseguir este resultado y ahora —explica— llega el momento de seguir trabajando por el municipio". En este sentido, recordó la necesidad de impulsar el suelo industrial y analizar las necesidades existentes ante la masiva población que, en determinadas fechas, soporta el municipio. "Tenemos que

analizar las actuaciones del anterior equipo de Gobierno que ha trabajado mucho por Riaza".

El alcalde electo confió en que los parlamentarios vinculados al municipio, y que durante estos años han apoyado los proyectos riazanos, sigan trabajando por mejorar la localidad: "No es una cuestión de partidos, es un interés general para todos los vecinos", di-



Benjamín Cerezo (PP), alcalde electo.



Andrea Rico (PSOE).



Pedro Cancho (Los Verdes).

jo tras explicar que ayer recibió una llamada telefónica del diputado Óscar López felicitándole por los resultados. "Siempre hemos sido grandes amigos", explicó.

Por su parte, la alcaldesa en

funciones, Andrea Rico, aseguró que el PSOE hará una oposición "leal". "Nuestro mejor aval era la gestión de estos cuatro años que —consideró— ha dejado el sello socialista en el Ayuntamiento.

Emocionada, reconoció que "Riaza no es pueblo sencillo, su electorado ha vuelto al voto de hace años" y, concluyó, "nosotros seguiremos esforzándonos por Riaza".

RESULTADOS EN RIAZA						
	2007			2003		
	Votos	%	Concejales	Votos	%	Concejales
PP	647	51,64%	6	510	47,05%	4
PSOE	494	39,43%	4	450	41,51%	4
LV	101	8,06%	1	107	9,87%	1

### Reparto de concejales

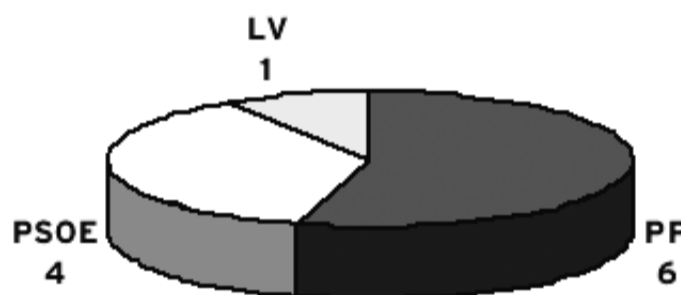

# Los populares arrasan en la villa de Ayllón

Sonia Palomar arrebató la Alcaldía al PSOE y gobernará con mayoría absoluta

MARÍA COCO / SEGOVIA

Sonia Palomar se convertirá el próximo 16 de junio en la nueva alcaldesa de Ayllón después de que su lista, la del Partido Popular, obtuviera el domingo, 27 de mayo, 366 votos, el 48,48 por ciento del electorado. El hasta ahora alcalde, el socialista Dionisio Rico, fue respaldado por 202 vecinos, el 26,75 de los vecinos que acudieron a la cita electoral y el grupo de Los Verdes, liderado por Alberto Navas, obtuvo el respaldo del 22,65 por ciento de los votantes, es decir, 171 papeletas.

La popular valoró ayer el resultado y reiteró que tenderá la mano a la oposición con el objetivo de "dejar atrás la historia y rivalidad política para trabajar por Ayllón e impulsar proyectos". Arropada por varios militantes y anteriores alcaldes del PP asegura que su primera actuación se centrará en "hacer un diagnóstico" exhaustivo del estado del Ayuntamiento, del municipio y de sus pedanías o núcle-

os de población agregados. "Los vecinos de estas localidades tienen muchas necesidades sin cubrir", explicó Palomar. Después, según sus planes, pondrá en marcha las 31 propuestas diseñadas en su programa electoral.

En materia de urbanismo, y en sintonía con los alcaldes electos del Nordeste (el también popular Benjamín Cerezo, Riaza), favore-



Sonia Palomar (PP), alcaldesa electa.

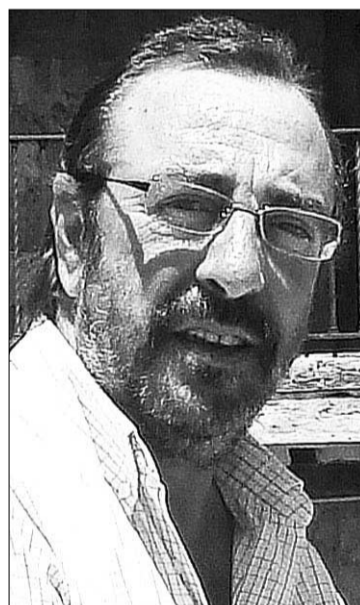

Dionisio Rico (PSOE).



Alberto Navas (Los Verdes).

cerá la creación de suelo industrial para "desarrollar el polígono".

El alcalde en funciones, el socialista Dionisio Rico, aseguró

que su partido continuará en los trabajos impulsados durante su Gobierno haciendo una oposición constructiva. "Confío en que las

rivalidades políticas queden atrás", explicó el socialista tras felicitar a Sonia Palomar por sus resultados.

RESULTADOS EN AYLLÓN						
	2007			2003		
	Votos	%	Concejales	Votos	%	Concejales
PP	366	48,48%	5	325	39,16%	4
PSOE	202	26,75%	2	475	57,23%	5
LV	171	22,65%	2	-	-	-

### Reparto de concejales

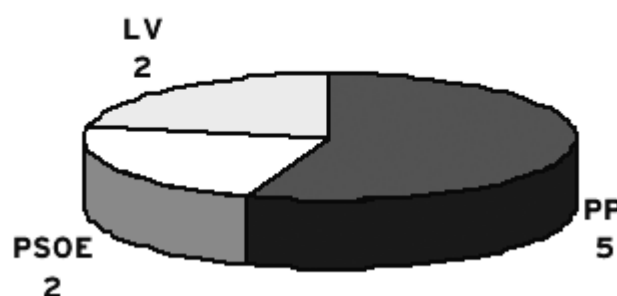



# Resultados electorales en la provincia

Les ofrecemos hoy la lista completa de resultados en las elecciones municipales de todas las localidades de la provincia, incluidas las entidades locales menores, celebradas el pasado domingo

## ABADES

VOTANTES: 639, 85'66%  
 ABSTENCIÓN: 107, 14'34%  
 EN BLANCO: 18, 2'82%  
 NULO: 5, 0'78%  
 PP: 418 votos; 65'93%; 5 concejales  
 PSOE: 198 votos; 31'23%, 2 concejales

## ADRADA DE PIRÓN

VOTANTES: 33, 80'49%  
 ABSTENCIÓN: 8, 19'51%  
 EN BLANCO: 4, 12'12%  
 NULO: 0, 0%  
 PP: 28 votos; 84'85%; 1 concejal  
 PSOE: 1 voto; 3'03%, 0 concejales

## ADRADOS

VOTANTES: 136, 76'40%  
 ABSTENCIÓN: 42, 23'60%  
 EN BLANCO: 18, 13'24%  
 NULO: 13, 9'56%  
 PP: 97 votos; 78'86%; 4 concejales  
 PSOE: 4 votos; 3'25%, 1 concejal

## AGUILAFUENTE

VOTANTES: 484, 78'70%  
 ABSTENCIÓN: 131, 21'30%  
 EN BLANCO: 11, 2'27%  
 NULO: 19, 3'93%  
 PP: 212 votos; 45'59%; 3 concejales  
 PSOE: 242 votos; 52'04%, 4 concejales

## ALCONADA DE MADERUELO

VOTANTES: 39, 81'25%  
 ABSTENCIÓN: 9, 18'75%  
 EN BLANCO: 3, 7'69%  
 NULO: 0, 0%  
 PP: 27 votos; 69'23%; 1 concejal  
 PSOE: 9 votos; 23'08%, 0 concejales

## ALDEA REAL

VOTANTES: 253, 79'31%  
 ABSTENCIÓN: 66, 20'69%  
 EN BLANCO: 14, 5'53%  
 NULO: 4, 1'58%  
 PP: 83 votos; 33'33%; 2 concejales  
 PSOE: 152 votos; 61'04%, 5 concejales

## ALDEALCORVO

VOTANTES: 18, 90'00%  
 ABSTENCIÓN: 2, 10'00%  
 EN BLANCO: 0, 0%  
 NULO: 0, 0%  
 PP: 15 votos; 83'33%; 1 concejal  
 PSOE: 3 votos; 16'67%, 0 concejales

## ALDEALENGUA DE PEDRAZA

VOTANTES: 84, 84'85%  
 ABSTENCIÓN: 15, 15'15%  
 EN BLANCO: 0, 0%  
 NULO: 2, 2'38%  
 PP: 60 votos; 73'17%; 4 concejales  
 PSOE: 19 votos; 23'17%, 1 concejal

## ALDEALENGUA DE STA. MARÍA

VOTANTES: 56, 84'85%  
 ABSTENCIÓN: 10, 15'15%  
 EN BLANCO: 2, 3'57%  
 NULO: 1, 1'79%  
 PP: 36 votos; 65'45%; 1 concejal  
 PSOE: 17 votos; 30'91%, 0 concejales

## ALDEANUEVA DE LA SERREZUELA

VOTANTES: 34, 73'91%  
 ABSTENCIÓN: 12, 26'09%  
 EN BLANCO: 0, 0%  
 NULO: 2, 5'88%  
 PP: 32 votos; 100%; 1 concejal  
 PSOE: 0 votos; 0%, 0 concejales

## ALDEANUEVA DEL CODONAL

VOTANTES: 126, 79'25%  
 ABSTENCIÓN: 33, 20'75%  
 EN BLANCO: 6, 4'76%  
 NULO: 9, 7'14%  
 PP: 82 votos; 70'09%; 4 concejales  
 PSOE: 30 votos; 25'64%, 1 concejal

## ALDEASONA

VOTANTES: 69, 88'46%  
 ABSTENCIÓN: 9, 11'54%  
 EN BLANCO: 4, 5'80%  
 NULO: 1, 1'45%  
 PP: 39 votos; 57'35%; 1 concejal  
 PSOE: 25 votos; 36'76%, 0 concejales

## ALDEHORNO

VOTANTES: 54, 77'14%  
 ABSTENCIÓN: 16, 22'86%  
 EN BLANCO: 5, 9'26%  
 NULO: 2, 3'70%  
 PP: 36 votos; 69'23%; 1 concejal  
 PSOE: 11 votos; 21'15%, 0 concejales

## ALDEHUELA DEL CODONAL

VOTANTES: 25, 64'10%  
 ABSTENCIÓN: 14, 35'90%  
 EN BLANCO: 2, 8'00%  
 NULO: 3, 12'00%

PP: 19 votos; 86'36%; 1 concejal  
 PSOE: 1 votos; 4'55%, 0 concejales

## ALDEONTE

VOTANTES: 61, 73'49%  
 ABSTENCIÓN: 22, 26'51%  
 EN BLANCO: 3, 4'92%  
 NULO: 1, 1'64%  
 PP: 48 votos; 80'00%; 1 concejal  
 PSOE: 9 votos; 15'00%, 0 concejales

## ANAYA

VOTANTES: 100, 85'47%  
 ABSTENCIÓN: 17, 14'53%  
 EN BLANCO: 3, 3'00%  
 NULO: 2, 2'00%  
 PP: 63 votos; 64'29%; 5 concejales  
 PSOE: 14 votos; 14'29%, 0 concejales

## AÑE

VOTANTES: 85, 77'98%  
 ABSTENCIÓN: 24, 22'02%  
 EN BLANCO: 7, 8'24%  
 NULO: 2, 2'35%  
 PP: 41 votos; 49'40%; 3 concejales  
 PSOE: 23 votos; 27'71%, 1 concejal

## ARAHUETES

VOTANTES: 40, 72'73%  
 ABSTENCIÓN: 15, 27'27%  
 EN BLANCO: 2, 5'00%  
 NULO: 3, 7'50%  
 PP: 33 votos; 89'19%; 1 concejal  
 PSOE: 2 votos; 5'41%, 0 concejales

## ARCONES

VOTANTES: 212, 87'60%  
 ABSTENCIÓN: 30, 12'40%  
 EN BLANCO: 3, 1'42%  
 NULO: 7, 3'30%  
 PP: 77 votos; 37'56%; 3 concejales  
 PSOE: 96 votos; 46'83%, 3 concejales  
 LV: 29 votos; 14'15%; 1 concejal

## AREVALILLO DE CEGA

VOTANTES: 34, 100%  
 ABSTENCIÓN: 0, 0%  
 EN BLANCO: 1, 2'94%  
 NULO: 0, 0%  
 PP: 25 votos; 73'53%; 1 concejal  
 PSOE: 8 votos; 23'53%, 0 concejales

## ARMUÑA

VOTANTES: 190, 83'33%  
 ABSTENCIÓN: 38, 16'67%

EN BLANCO: 8, 4'21%  
 NULO: 7, 3'68%  
 PP: 8 votos; 4'37%; 0 concejales  
 PSOE: 5 votos; 2'73%, 0 concejales  
 CIA: 164 votos; 89'62%; 5 concejales

## AYLLÓN

VOTANTES: 770, 79'06%  
 ABSTENCIÓN: 204, 20'94%  
 EN BLANCO: 16, 2'08%  
 NULO: 15, 1'95%  
 PP: 366 votos; 48'48%; 5 concejales  
 PSOE: 202 votos; 26'75%, 2 concejales  
 LV: 171 votos; 22'65%; 2 concejales

## BARBOLLA

VOTANTES: 143, 84'12%  
 ABSTENCIÓN: 27, 15'88%  
 EN BLANCO: 13, 9'09%  
 NULO: 4, 2'80%  
 PP: 95 votos; 68'35%; 5 concejales  
 PSOE: 20 votos; 14'39%, 0 concejales

## BASARDILLA

VOTANTES: 99, 87'61%  
 ABSTENCIÓN: 14, 12'39%  
 EN BLANCO: 0, 0%  
 NULO: 3, 3'03%  
 PP: 26 votos; 27'08%; 1 concejal  
 PSOE: 68 votos; 70'83%, 4 concejales  
 LV: 7 votos; 7'29%; 0 concejales

## BERCIAL

VOTANTES: 97, 88'99%  
 ABSTENCIÓN: 12, 11'01%  
 EN BLANCO: 7, 7'22%  
 NULO: 4, 4'12%  
 PP: 58 votos; 62'37%; 5 concejales  
 PSOE: 23 votos; 24'73%, 0 concejales

## BERCIMUEL

VOTANTES: 54, 79'41%  
 ABSTENCIÓN: 14, 20'59%  
 EN BLANCO: 3, 5'56%  
 NULO: 3, 5'56%  
 PP: 30 votos; 58'82%; 1 concejal  
 PSOE: 18 votos; 35'29%, 0 concejales

## BERNARDOS

VOTANTES: 461, 82'47%  
 ABSTENCIÓN: 98, 17'53%  
 EN BLANCO: 12, 2'60%  
 NULO: 8, 1'74%  
 PP: 118 votos; 26'05%; 2 concejales

les  
 PSOE: 323 votos; 71'30%, 5 concejales

## BERNUY DE PORREROS

VOTANTES: 306, 78'26%  
 ABSTENCIÓN: 85, 21'74%  
 EN BLANCO: 13, 4'25%  
 NULO: 5, 1'63%  
 PP: 129 votos; 42'86%; 3 concejales  
 PSOE: 146 votos; 48'50%, 4 concejales  
 LV: 13 votos; 4'32%; 0 concejales

## BOCEGUILLAS

VOTANTES: 364, 85'65%  
 ABSTENCIÓN: 61, 14'35%  
 EN BLANCO: 11, 3'02%  
 NULO: 4, 1'10%  
 PP: 192 votos; 53'33%; 4 concejales  
 PSOE: 157 votos; 43'61%, 3 concejales

## BRIEVA

VOTANTES: 49, 85'96%  
 ABSTENCIÓN: 8, 14'04%  
 EN BLANCO: 1, 2'04%  
 NULO: 0, 0%  
 PP: 44 votos; 89'80%; 1 concejal  
 PSOE: 3 votos; 6'12%, 0 concejales  
 ASÍ: 1 voto; 2'04%; 0 concejales

## CABALLAR

VOTANTES: 72, 86'75%  
 ABSTENCIÓN: 11, 13'25%  
 EN BLANCO: 4, 5'56%  
 NULO: 3, 4'17%  
 PP: 46 votos; 66'67%; 5 concejales  
 LV: 11 votos; 15'94%; 0 concejales  
 PSOE: 5 votos; 7'25%, 0 concejales

## CABAÑAS DE POLENDOS

VOTANTES: 117, 89'31%  
 ABSTENCIÓN: 14, 10'69%  
 EN BLANCO: 0, 0%  
 NULO: 4, 3'42%  
 PP: 26 votos; 23'01%; 1 concejal  
 PSOE: 35 votos; 30'97%, 1 concejal  
 Indep: 29 votos; 25'66%; 1 concejal  
 LV: 41 votos; 36'28%; 2 concejales

## CABEZUELA

VOTANTES: 518, 90'40%  
 ABSTENCIÓN: 55, 9'60%  
 EN BLANCO: 5, 0'97%

NULO: 4, 0'77%  
 PP: 306 votos; 59'53%; 4 concejales  
 PSOE: 203 votos; 39'49%, 3 concejales

## CALABAZAS DE FUENTIDUEÑA

VOTANTES: 34, 61'82%  
 ABSTENCIÓN: 21, 38'18%  
 EN BLANCO: 1, 2'94%  
 NULO: 0, 0%  
 PP: 30, votos; 88'24%; 1 concejal  
 PSOE: 3 votos; 8'82%, 0 concejales

## CAMPO DE SAN PEDRO

VOTANTES: 234, 80'14%  
 ABSTENCIÓN: 58, 19'86%  
 EN BLANCO: 12, 5'13%  
 NULO: 5, 2'14%  
 PP: 98 votos; 42'79%; 3 concejales  
 PSOE: 119 votos; 51'97%, 4 concejales

## CANTALEJO

VOTANTES: 2.088, 73'52%  
 ABSTENCIÓN: 752, 23'48%  
 EN BLANCO: 48, 2'30%  
 NULO: 42, 2'01%  
 PP: 1.306 votos; 63'83%; 7 concejales  
 PSOE: 692 votos; 33'82%, 4 concejales

## CANTIMPALOS

VOTANTES: 878, 82'06%  
 ABSTENCIÓN: 192, 17'94%  
 EN BLANCO: 16, 1'82%  
 NULO: 10, 1'14%  
 PP: 464 votos; 53'46%; 5 concejales  
 PSOE: 330 votos; 38'02%, 4 concejales  
 LV: 58 votos; 6'68%; 0 concejales

## CARBONERO EL MAYOR

VOTANTES: 1.612, 83'35%  
 ABSTENCIÓN: 322, 16'65%  
 EN BLANCO: 35, 2'17%  
 NULO: 26, 1'61%  
 PP: 828 votos; 52'21%; 6 concejales  
 PSOE: 723 votos; 45'59%, 5 concejales

## CARRASCAL DEL RIO

VOTANTES: 134, 77'46%  
 ABSTENCIÓN: 39, 22'54%  
 EN BLANCO: 0, 0%  
 NULO: 6, 4'48%

**Triangulando y Soñando** 4º Concurso creativo e imaginativo  
 Triangular es...

*Tienes hasta el 2 de junio*

Activa tu creatividad de la manera mas libre y surrealista

A través de creaciones escritas, fotografía, grafismo o pintura, trabajos tridimensionales, de video o audio.

Organizado por Triángulo Inmobiliaria con la colaboración de Radio Segovia y El Adelantado de Segovia.

Recoge las bases completas en las oficinas de Triángulo Inmobiliaria, Radio Segovia o el Adelantado de Segovia.



**PP:** 60 votos; 46'88%; 2 concejales  
**PSOE:** 62 votos; 48'44%, 3 concejales

**CASLA**

**VOTANTES:** 104, 81'25%  
**ABSTENCIÓN:** 24, 18'75%  
**EN BLANCO:** 0, 0%  
**NULO:** 4, 3'85%  
**PP:** 70 votos; 70'00%; 4 concejales  
**PSOE:** 20 votos; 20'00%, 1 concejal

**CASTILLEJO DE MESLEÓN**

**VOTANTES:** 86, 79'63%  
**ABSTENCIÓN:** 22, 20'37%  
**EN BLANCO:** 5, 5'81%  
**NULO:** 4, 4'65%  
**PP:** 54 votos; 65'85%; 4 concejales  
**PSOE:** 24 votos; 29'27%, 1 concejal

**CASTRO DE FUENTIDUEÑA**

**VOTANTES:** 39, 67'24%  
**ABSTENCIÓN:** 19, 32'76%  
**EN BLANCO:** 2, 5'13%  
**NULO:** 0, 0%  
**PP:** 30 votos; 76'92%; 1 concejal  
**PSOE:** 7 votos; 17'95%, 0 concejales

**CASTROJIMENO**

**VOTANTES:** 36, 81'82%  
**ABSTENCIÓN:** 8, 18'18%  
**EN BLANCO:** 0, 0%  
**NULO:** 1, 2'78%  
**PP:** 18 votos; 51'43%; 1 concejal  
**PSOE:** 17 votos; 48'57%, 0 concejales

**CASTROSERNA DE ABAJO**

**VOTANTES:** 42, 77'78%  
**ABSTENCIÓN:** 12, 22'22%  
**EN BLANCO:** 1, 2'38%  
**NULO:** 0, 0%  
**PP:** 15 votos; 35'71%; 0 concejales  
**PSOE:** 26 votos; 61'90%, 1 concejal

**CASTROSERRACÍN**

**VOTANTES:** 40, 83'33%  
**ABSTENCIÓN:** 8, 16'67%  
**EN BLANCO:** 0, 0%  
**NULO:** 0, 0%  
**PP:** 19 votos; 47'50%; 0 concejales  
**PSOE:** 21 votos; 52'50%, 1 concejal

**CEDILLO DE LA TORRE**

**VOTANTES:** 82, 77'36%  
**ABSTENCIÓN:** 24, 22'64%  
**EN BLANCO:** 4, 4'88%  
**NULO:** 3, 3'66%  
**PP:** 43 votos; 54'43%; 4 concejales  
**PSOE:** 34 votos; 43'04%, 1 concejal

**CEREZO DE ABAJO**

**VOTANTES:** 114, 83'21%  
**ABSTENCIÓN:** 23, 16'79%  
**EN BLANCO:** 1, 0'88%  
**NULO:** 4, 3'51%  
**PP:** 62 votos; 46'36%; 3 concejales  
**PSOE:** 51 votos; 46'36%, 1 concejal  
**AICA:** 47 votos; 31'82%; 1 concejal

**CEREZO DE ARRIBA**

**VOTANTES:** 129, 76'79%  
**ABSTENCIÓN:** 39, 23'21%  
**EN BLANCO:** 2, 1'55%  
**NULO:** 3, 2'33%  
**PP:** 50 votos; 39'68%; 1 concejal  
**PSOE:** 70 votos; 55'56%, 4 concejales

**CHAÑE**

**VOTANTES:** 456, 76'25%  
**ABSTENCIÓN:** 142, 23'75%  
**EN BLANCO:** 16, 3'51%  
**NULO:** 13, 2'85%  
**PP:** 393 votos; 88'71%; 7 concejales  
**PSOE:** 34 votos; 7'67%, 0 concejales

**CILLERUELO DE SAN MAMÉS**

**VOTANTES:** 35, 76'09%  
**ABSTENCIÓN:** 11, 23'91%  
**EN BLANCO:** 1, 2'86%  
**NULO:** 0, 0%  
**PP:** 9 votos; 25'71%; 0 concejales  
**PSOE:** 25 votos; 71'43%, 1 concejal

**COBOS DE FUENTIDUEÑA**

**VOTANTES:** 48, 88'89%  
**ABSTENCIÓN:** 6, 11'11%  
**EN BLANCO:** 3, 6'25%  
**NULO:** 0, 0%  
**PP:** 31 votos; 64'58%; 1 concejal  
**PSOE:** 14 votos; 29'17%, 0 concejales

**COCA**

**VOTANTES:** 1.440, 86'80%  
**ABSTENCIÓN:** 219, 13'20%  
**EN BLANCO:** 21, 1'46%  
**NULO:** 11, 0'76%  
**PP:** 763 votos; 53'39%; 6 concejales  
**PSOE:** 645 votos; 45'14%, 5 concejales

**CODORNIZ**

**VOTANTES:** 350, 87'28%  
**ABSTENCIÓN:** 51, 12'72%  
**EN BLANCO:** 14, 4'00%  
**NULO:** 4, 1'14%  
**PP:** 131 votos; 37'86%; 3 concejales  
**PSOE:** 201 votos; 58'09%, 4 concejales

**COLLADO HERMOSO**

**VOTANTES:** 125, 85'62%  
**ABSTENCIÓN:** 21, 14'38%  
**EN BLANCO:** 3, 2'40%

**NULO:** 1, 0'80%  
**PP:** 81 votos; 65'32%; 5 concejales  
**PSOE:** 40 votos; 32'26%, 0 concejales  
**IU-LV CyL:** 15 votos; 12'10%; 0 concejales

**CONDADO DE CASTILNOVO**

**VOTANTES:** 75, 76'53%  
**ABSTENCIÓN:** 23, 23'47%  
**EN BLANCO:** 2, 2'67%  
**NULO:** 6, 8'00%  
**PP:** 54 votos; 78'26%; 5 concejales  
**PSOE:** 9 votos; 13'04%, 0 concejales

**CORRAL DE AYLLÓN**

**VOTANTES:** 64, 80'00%  
**ABSTENCIÓN:** 16, 20'00%  
**EN BLANCO:** 2, 3'13%  
**NULO:** 0, 0%  
**PP:** 47 votos; 73'44%; 1 concejal  
**PSOE:** 15 votos; 23'44%, 0 concejales

**COZUELOS DE FUENTIDUEÑA**

**VOTANTES:** 127, 81'41%  
**ABSTENCIÓN:** 29, 18'59%  
**EN BLANCO:** 4, 3'15%  
**NULO:** 8, 6'30%  
**PP:** 100 votos; 84'03%; 5 concejales  
**PSOE:** 16 votos; 13'45%, 0 concejales

**CUBILLO**

**VOTANTES:** 38, 66'67%  
**ABSTENCIÓN:** 19, 33'33%  
**EN BLANCO:** 1, 2'63%  
**NULO:** 2, 5'26%  
**PP:** 35 votos; 97'22%; 1 concejal  
**PSOE:** 0 votos; 0%, 0 concejales

**CUÉLLAR**

**VOTANTES:** 5.619, 73'68%  
**ABSTENCIÓN:** 2.007, 26'32%  
**EN BLANCO:** 136, 2'42%  
**NULO:** 97, 1'73%  
**PP:** 3.403 votos; 61'63%; 9 concejales  
**PSOE:** 1.205 votos; 21'82%, 3 concejales  
**IU-LV CyL:** 686 votos; 12'42%; 1 concejal  
**LV:** 92 votos; 1'67%; 0 concejales

**CUEVAS DE PROVANCO**

**VOTANTES:** 107, 63'69%  
**ABSTENCIÓN:** 61, 36'31%  
**EN BLANCO:** 10, 9'35%  
**NULO:** 8, 7'48%  
**PP:** 70 votos; 70'71%; 5 concejales  
**PSOE:** 7 votos; 7'07%, 0 concejales

**DOMINGO GARCÍA**

**VOTANTES:** 30, 73'17%  
**ABSTENCIÓN:** 11, 26'83%  
**EN BLANCO:** 1, 3'33%

**NULO:** 0, 0%  
**PP:** 29 votos; 96'67%; 1 concejal  
**PSOE:** 0 votos; 0%, 0 concejales

**DONHIERRO**

**VOTANTES:** 74, 84'09%  
**ABSTENCIÓN:** 14, 15'91%  
**EN BLANCO:** 1, 1'35%  
**NULO:** 3, 4'05%  
**PP:** 44 votos; 61'97%; 4 concejales  
**PSOE:** 23 votos; 32'39%, 1 concejal

**DURUELO**

**VOTANTES:** 92, 76'67%  
**ABSTENCIÓN:** 28, 23'33%  
**EN BLANCO:** 1, 1'09%  
**NULO:** 3, 3'26%  
**PP:** 39 votos; 43'82%; 2 concejales  
**PSOE:** 44 votos; 49'44%, 3 concejales

**ENCINAS**

**VOTANTES:** 43, 81'13%  
**ABSTENCIÓN:** 10, 18'87%  
**EN BLANCO:** 4, 9'30%  
**NULO:** 1, 2'33%  
**PP:** 35 votos; 83'33%; 1 concejal  
**PSOE:** 3 votos; 7'14%, 0 concejales

**ENCINILLAS**

**VOTANTES:** 73, 85'88%  
**ABSTENCIÓN:** 12, 14'12%  
**EN BLANCO:** 1, 1'37%  
**NULO:** 1, 1'37%  
**PP:** 40 votos; 55'56%; 1 concejal  
**PSOE:** 31 votos; 43'06%, 0 concejales

**ESCALONA DEL PRADO**

**VOTANTES:** 382, 81'45%  
**ABSTENCIÓN:** 87, 18'55%  
**EN BLANCO:** 15, 3'93%  
**NULO:** 9, 2'36%  
**PP:** 277 votos; 74'26%; 6 concejales  
**PSOE:** 81 votos; 21'72%, 1 concejal

**ESCARABAJOSA DE CABEZAS**

**VOTANTES:** 225, 75'00%  
**ABSTENCIÓN:** 75, 25'00%  
**EN BLANCO:** 26, 11'56%  
**NULO:** 20, 8'89%  
**PP:** 179 votos; 87'32%; 7 concejales

**ESCOBAR DE POLENDOS**

**VOTANTES:** 162, 82'23%  
**ABSTENCIÓN:** 35, 17'77%  
**EN BLANCO:** 1, 0'62%  
**NULO:** 8, 4'94%  
**PP:** 83 votos; 53'90%; 4 concejales  
**PSOE:** 35 votos; 22'73%, 1 concejal  
**LV:** 29 votos; 18'83%; 0 concejales

**EL ESPINAR**

**VOTANTES:** 4.420, 70'34%  
**ABSTENCIÓN:** 1.864, 29'66%  
**EN BLANCO:** 80, 1'81%

**NULO:** 69, 1'56%  
**PP:** 1.689 votos; 38'82%; 6 concejales  
**PSOE:** 1.959 votos; 45'02%, 6 concejales  
**IU-LV CyL:** 437 votos; 10'04%; 1 concejal  
**ASÍ:** 186 votos; 4'27%; 0 concejales

**ESPIRDO**

**VOTANTES:** 354, 81'01%  
**ABSTENCIÓN:** 83, 18'99%  
**EN BLANCO:** 3, 0'85%  
**NULO:** 1, 0'28%  
**PP:** 109 votos; 30'88%; 2 concejales  
**PSOE:** 45 votos; 12'75%, 1 concejal  
**CIME:** 105 votos; 29'75%; 2 concejales  
**LV:** 51 votos; 14'45%; 1 concejal  
**ASÍ:** 40 votos; 11'33%; 1 concejal

**FRESNEDA DE CUÉLLAR**

**VOTANTES:** 143, 73'33%  
**ABSTENCIÓN:** 52, 26'67%  
**EN BLANCO:** 25, 17'48%  
**NULO:** 9, 6'29%  
**AIFC:** 99 votos; 73'88%; 5 concejales

**FRESNO DE CANTESPINO**

**VOTANTES:** 233, 85'04%  
**ABSTENCIÓN:** 41, 14'96%  
**EN BLANCO:** 2, 0'86%  
**NULO:** 3, 1'29%  
**PP:** 119 votos; 51'74%; 4 concejales  
**PSOE:** 57 votos; 24'78%, 2 concejales  
**AIPP:** 52 votos; 22'61%; 1 concejal

**FRESNO DE LA FUENTE**

**VOTANTES:** 91, 91'92%  
**ABSTENCIÓN:** 8, 8'08%  
**EN BLANCO:** 1, 1'10%  
**NULO:** 2, 2'20%  
**PP:** 56 votos; 62'92%; 4 concejales  
**PSOE:** 22 votos; 24'72%, 1 concejal  
**LV:** 10 votos; 11'24%; 0 concejales

**FRUMALES**

**VOTANTES:** 121, 68'36%  
**ABSTENCIÓN:** 56, 31'64%  
**EN BLANCO:** 4, 3'31%  
**NULO:** 7, 5'79%  
**PP:** 74 votos; 64'91%; 4 concejales  
**PSOE:** 42 votos; 36'84%, 1 concejal

**FUENTE DE SANTA CRUZ**

**VOTANTES:** 119, 80'95%  
**ABSTENCIÓN:** 28, 19'05%  
**EN BLANCO:** 7, 5'88%  
**NULO:** 7, 5'88%  
**PP:** 83 votos; 74'11%; 5 concejales  
**PSOE:** 10 votos; 8'93%, 0 concejales

**FUENTE EL OLMO DE FUENTIDUEÑA**

**VOTANTES:** 90, 81'82%  
**ABSTENCIÓN:** 20, 18'18%  
**EN BLANCO:** 1, 1'11%  
**NULO:** 5, 5'56%  
**PP:** 18 votos; 21'18%; 1 concejal  
**PSOE:** 7 votos; 8'24%, 0 concejales  
**AEFO:** 61 votos; 71'76%; 4 concejales

**FUENTE EL OLMO DE ÍSCAR**

**VOTANTES:** 68, 85'00%  
**ABSTENCIÓN:** 12, 15'00%  
**EN BLANCO:** 3, 4'41%  
**NULO:** 0, 0%  
**PP:** 43 votos; 63'24%; 1 concejal  
**PSOE:** 22 votos; 32'35%, 0 concejales

**FUENTEPELAYO**

**VOTANTES:** 709, 89'86%  
**ABSTENCIÓN:** 80, 10'14%  
**EN BLANCO:** 8, 1'13%  
**NULO:** 9, 1'27%  
**PP:** 381 votos; 54'43%; 5 concejales  
**PSOE:** 311 votos; 44'43%, 4 concejales

**FUENTEPIÑEL**

**VOTANTES:** 99, 76'15%  
**ABSTENCIÓN:** 31, 23'85%  
**EN BLANCO:** 1, 1'01%  
**NULO:** 3, 3'03%  
**PP:** 73 votos; 76'04%; 5 concejales  
**PSOE:** 10 votos; 10'42%, 0 concejales

**FUENTERREBOLLO**

**VOTANTES:** 275, 81'85%  
**ABSTENCIÓN:** 61, 18'15%  
**EN BLANCO:** 4, 1'45%  
**NULO:** 2, 0'73%  
**PP:** 153 votos; 56'04%; 4 concejales  
**PSOE:** 116 votos; 42'49%, 3 concejales

**FUENTESAÚCO DE FUENTIDUEÑA**

**VOTANTES:** 224, 82'05%  
**ABSTENCIÓN:** 49, 17'95%  
**EN BLANCO:** 3, 1'34%  
**NULO:** 5, 2'23%  
**PP:** 169 votos; 77'17%; 6 concejales  
**PSOE:** 47 votos; 21'46%, 1 concejal

**FUENTESOTO**

**VOTANTES:** 214, 88'07%  
**ABSTENCIÓN:** 29, 11'93%  
**EN BLANCO:** 2, 0'93%  
**NULO:** 4, 1'87%  
**PP:** 127 votos; 60'48%; 4 concejales  
**PSOE:** 79 votos; 37'62%, 1 concejal



las noticias de segovia no acaban en el periódico, siguen en la red.

EL ADELANTADO.com

información  
 última hora  
 encuestas  
 blog  
 hemeroteca



ELECCIONES 27-M

LOS RESULTADOS

**FUENTIDUEÑA**

VOTANTES: 146, 91'25%  
 ABSTENCIÓN: 14, 8'75%  
 EN BLANCO: 4, 2'74%  
 NULO: 7, 4'79%  
 PP: 92 votos; 66'19%; 4 concejales  
 PSOE: 10 votos; 7'19%, 0 concejales  
 PIACF: 33 votos; 23'74%; 1 concejal

**GALLEGOS**

VOTANTES: 90, 93'75%  
 ABSTENCIÓN: 6, 6'25%  
 EN BLANCO: 1, 1'11%  
 NULO: 0, 0%  
 PP: 46 votos; 51'11%; 1 concejal  
 PSOE: 43 votos; 47'78%, 0 concejales

**GARCILLÁN**

VOTANTES: 246, 78'10%  
 ABSTENCIÓN: 69, 21'90%  
 EN BLANCO: 15, 6'10%  
 NULO: 7, 2'85%  
 PP: 91 votos; 38'08%; 3 concejales  
 PSOE: 133 votos; 55'65%, 4 concejales

**GOMEZSERRACÍN**

VOTANTES: 431, 83'20%  
 ABSTENCIÓN: 87, 16'80%  
 EN BLANCO: 16, 3'71%  
 NULO: 17, 3'94%  
 PP: 167 votos; 40'34%; 3 concejales  
 PSOE: 231 votos; 55'80%, 4 concejales

**GRAJERA**

VOTANTES: 94, 94'95%  
 ABSTENCIÓN: 5, 5'05%  
 EN BLANCO: 2, 2'13%  
 NULO: 2, 2'13%  
 PP: 33 votos; 35'87%; 0 concejales  
 PSOE: 56 votos; 60'87%, 5 concejales

**HONRUBIA DE LA CUESTA**

VOTANTES: 71, 88'75%  
 ABSTENCIÓN: 9, 11'25%  
 EN BLANCO: 0, 0%  
 NULO: 1, 1'41%  
 PP: 36 votos; 51'43%; 1 concejal  
 PSOE: 34 votos; 48'57%, 0 concejales

**HONTALBILLA**

VOTANTES: 276, 81'90%  
 ABSTENCIÓN: 61, 18'10%  
 EN BLANCO: 3, 1'09%  
 NULO: 8, 2'90%  
 PP: 211 votos; 78'73%; 6 concejales  
 PSOE: 54 votos; 20'15%, 1 concejal

**HONTANARES DE ERESMA**

VOTANTES: 400, 80'16%  
 ABSTENCIÓN: 99, 19'84%  
 EN BLANCO: 8, 2'00%

NULO: 6, 1'50%  
 PP: 85 votos; 21'57%; 2 concejales  
 PSOE: 177 votos; 44'92%, 4 concejales  
 TC: 30 votos; 7'61%; 0 concejales  
 ASÍ: 58 votos; 14'72%; 1 concejal  
 IU-LV Cyl: 36 votos; 9'14%; 0 concejales

**LOS HUERTOS**

VOTANTES: 128, 85'33%  
 ABSTENCIÓN: 22, 14'67%  
 EN BLANCO: 2, 1'56%  
 NULO: 1, 0'78%  
 PP: 62 votos; 48'82%; 3 concejales  
 PSOE: 58 votos; 45'67%, 2 concejales  
 LV: 1 voto; 0'79%; 0 concejales

**ITUERO Y LAMA**

VOTANTES: 141, 77'90%  
 ABSTENCIÓN: 40, 22'10%  
 EN BLANCO: 1, 0'71%  
 NULO: 2, 1'42%  
 PP: 86 votos; 61'87%; 4 concejales  
 PSOE: 51 votos; 36'69%, 1 concejal

**JUARROS DE RIOMOROS**

VOTANTES: 49, 76'56%  
 ABSTENCIÓN: 15, 23'44%  
 EN BLANCO: 0, 0%  
 NULO: 3, 6'12%  
 PP: 41 votos; 89'13%; 1 concejal  
 PSOE: 5 votos; 10'87%, 0 concejales

**JUARROS DE VOLTOYA**

VOTANTES: 218, 88'26%  
 ABSTENCIÓN: 29, 11'74%  
 EN BLANCO: 1, 0'46%  
 NULO: 3, 1'38%  
 PP: 84 votos; 39'07%; 3 concejales  
 PSOE: 130 votos; 60'47%, 4 concejales

**LABAJOS**

VOTANTES: 121, 88'97%  
 ABSTENCIÓN: 15, 11'03%  
 EN BLANCO: 1, 0'83%  
 NULO: 1, 0'83%  
 PP: 85 votos; 70'83%; 4 concejales  
 PSOE: 1 voto; 0'83%, 0 concejales  
 Pl: 33 votos; 27'50%; 1 concejal

**LAGUNA DE CONTRERAS**

VOTANTES: 96, 65'31%  
 ABSTENCIÓN: 51, 34'69%  
 EN BLANCO: 14, 14'58%  
 NULO: 11, 11'46%  
 PP: 45 votos; 52'94%; 5 concejales  
 PSOE: 14 votos; 16'47%, 0 concejales

**LANGUILLA**

VOTANTES: 76, 74'51%

ABSTENCIÓN: 26, 25'49%  
 EN BLANCO: 7, 9'21%  
 NULO: 1, 1'32%  
 PP: 40 votos; 53'33%; 4 concejales  
 PSOE: 37 votos; 49'33%, 1 concejal

**LASTRAS DE CUÉLLAR**

VOTANTES: 362, 80'62%  
 ABSTENCIÓN: 87, 19'38%  
 EN BLANCO: 10, 2'76%  
 NULO: 3, 0'83%  
 PP: 230 votos; 64'07%; 5 concejales  
 PSOE: 119 votos; 33'15%, 2 concejales

**LASTRAS DEL POZO**

VOTANTES: 72, 91'14%  
 ABSTENCIÓN: 7, 8'86%  
 EN BLANCO: 7, 9'72%  
 NULO: 1, 1'39%  
 PP: 33 votos; 46'48%; 1 concejal  
 PSOE: 2 votos; 2'82%; 0 concejales  
 AE: 29 votos; 40'85%, 0 concejales

**LA LASTRILLA**

VOTANTES: 1456, 72'11%  
 ABSTENCIÓN: 563, 27'89%  
 EN BLANCO: 36, 2'47%  
 NULO: 15, 1'03%  
 PP: 820 votos; 56'90%; 7 concejales  
 PSOE: 470 votos; 32'62%, 4 concejales  
 IPL: 115 votos; 7'98%; 0 concejales

**LA LOSA**

VOTANTES: 333, 80'05%  
 ABSTENCIÓN: 83, 19'95%  
 EN BLANCO: 8, 2'40%  
 NULO: 4, 1'20%  
 PP: 121 votos; 36'78%; 3 concejales  
 PSOE: 122 votos; 37'08%, 3 concejales  
 GIL: 78 votos; 23'71%; 1 concejal

**MADERUELO**

VOTANTES: 174, 84'47%  
 ABSTENCIÓN: 32, 15'53%  
 EN BLANCO: 3, 1'72%  
 NULO: 0, 0%  
 PP: 99 votos; 56'90%; 4 concejales  
 PSOE: 66 votos; 37'93%, 0 concejales  
 AEIM: 70 votos; 40'23%; 1 concejal

**MARAZOLEJA**

VOTANTES: 98, 77'78%  
 ABSTENCIÓN: 28, 22'22%  
 EN BLANCO: 2, 2'04%  
 NULO: 2, 2'04%  
 PP: 67 votos; 69'79%; 5 concejales  
 PSOE: 25 votos; 26'04%, 0 concejales

**MARAZUELA**

VOTANTES: 46, 63'89%  
 ABSTENCIÓN: 26, 36'11%  
 EN BLANCO: 2, 4'35%  
 NULO: 0, 0%  
 PP: 32 votos; 69'57%; 1 concejal  
 PSOE: 12 votos; 26'09%, 0 concejales

**MARTÍN MIGUEL**

VOTANTES: 160, 82'90%  
 ABSTENCIÓN: 33, 17'10%  
 EN BLANCO: 7, 4'38%  
 NULO: 16, 10'00%  
 PP: 94 votos; 65'28%; 5 concejales  
 PSOE: 30 votos; 20'83%, 0 concejales  
 LV: 25 votos; 17'36%; 0 concejales

**MARTÍN MUÑOZ DE LA DEHESA**

VOTANTES: 130, 84'97%  
 ABSTENCIÓN: 23, 15'03%  
 EN BLANCO: 6, 4'62%  
 NULO: 7, 5'38%  
 PP: 60 votos; 48'78%; 4 concejales  
 PSOE: 48 votos; 39'02%, 1 concejal

**MARTÍN MUÑOZ DE LAS POSADAS**

VOTANTES: 334, 84'34%  
 ABSTENCIÓN: 62, 15'66%  
 EN BLANCO: 3, 0'90%  
 NULO: 8, 2'40%  
 PP: 193 votos; 59'20%; 4 concejales  
 PSOE: 130 votos; 39'88%, 3 concejales

**MARUGÁN**

VOTANTES: 408, 81'27%  
 ABSTENCIÓN: 94, 18'73%  
 EN BLANCO: 6, 1'47%  
 NULO: 3, 0'74%  
 PP: 198 votos; 48'89%; 4 concejales  
 PSOE: 106 votos; 26'17%, 2 concejales  
 AEM: 95 votos; 23'46%; 1 concejal

**MATABUENA**

VOTANTES: 148, 84'09%  
 ABSTENCIÓN: 28, 15'91%  
 EN BLANCO: 0, 0%  
 NULO: 4, 2'70%  
 PP: 84 votos; 58'33%; 4 concejales  
 PSOE: 40 votos; 27'78%, 0 concejales  
 SGDI: 43 votos; 29'86%; 1 concejal

**MATA DE CUÉLLAR**

VOTANTES: 186, 66'19%  
 ABSTENCIÓN: 95, 33'81%  
 EN BLANCO: 36, 19'35%  
 NULO: 5, 2'69%  
 PP: 145 votos; 80'11%; 7 concejales

**LA MATILLA**

VOTANTES: 85, 78'70%

ABSTENCIÓN: 23, 21'30%  
 EN BLANCO: 1, 1'18%  
 NULO: 5, 5'88%  
 PP: 62 votos; 77'50%; 5 concejales  
 PSOE: 11 votos; 13'75%, 0 concejales

**MELQUE DE CERCOS**

VOTANTES: 81, 72'32%  
 ABSTENCIÓN: 31, 27'68%  
 EN BLANCO: 2, 2'47%  
 NULO: 8, 9'88%  
 PP: 62 votos; 84'93%; 5 concejales  
 PSOE: 4 votos; 5'48%, 0 concejales

**MEMBIBRE DE LA HOZ**

VOTANTES: 41, 82'00%  
 ABSTENCIÓN: 9, 18'00%  
 EN BLANCO: 2, 4'88%  
 NULO: 2, 4'88%  
 PP: 33 votos; 84'62%; 1 concejal  
 PSOE: 4 votos; 10'26%, 0 concejales

**MIGUELAÑEZ**

VOTANTES: 153, 96'23%  
 ABSTENCIÓN: 6, 3'77%  
 EN BLANCO: 9, 5'88%  
 NULO: 10, 6'54%  
 PP: 64 votos; 44'76%; 4 concejales  
 PSOE: 46 votos; 32'17%, 1 concejal

**MONTEJO DE ARÉVALO**

VOTANTES: 188, 78'66%  
 ABSTENCIÓN: 51, 21'34%  
 EN BLANCO: 16, 8'51%  
 NULO: 2, 1'06%  
 PP: 135 votos; 72'58%; 6 concejales  
 PSOE: 35 votos; 18'82%, 1 concejal

**MONTEJO DE LA VEGA**

VOTANTES: 134, 82'21%  
 ABSTENCIÓN: 29, 17'79%  
 EN BLANCO: 1, 0'75%  
 NULO: 12, 8'96%  
 PP: 80 votos; 65'57%; 4 concejales  
 PSOE: 31 votos; 25'41%, 0 concejales  
 GIM: 22 votos; 18'03%; 0 concejales

**MONTERRUBIO**

VOTANTES: 38, 79'17%  
 ABSTENCIÓN: 10, 20'83%  
 EN BLANCO: 0, 0%  
 NULO: 2, 5'26%  
 PP: 31 votos; 86'11%; 1 concejal  
 PSOE: 5 votos; 13'89%, 0 concejales

**MORAL DE HORNUEZ**

VOTANTES: 69, 67'65%  
 ABSTENCIÓN: 33, 32'35%  
 EN BLANCO: 11, 15'94%  
 NULO: 3, 4'35%  
 PP: 42 votos; 63'64%; 4 concejales  
 PSOE: 9 votos; 13'64%, 1 concejal

**MOZONCILLO**

VOTANTES: 658, 82'15%  
 ABSTENCIÓN: 143, 17'85%  
 EN BLANCO: 23, 3'50%  
 NULO: 12, 1'82%  
 PP: 295 votos; 45'67%; 4 concejales  
 PSOE: 328 votos; 50'77%, 5 concejales

**MUÑOPEDERO**

VOTANTES: 301, 89'32%  
 ABSTENCIÓN: 36, 10'68%  
 EN BLANCO: 3, 1'00%  
 NULO: 0, 0%  
 PP: 132 votos; 43'85%; 3 concejales  
 PSOE: 122 votos; 40'53%, 3 concejales  
 ASÍ: 44 votos; 14'62%; 1 concejal

**MUÑOVEROS**

VOTANTES: 127, 76'51%  
 ABSTENCIÓN: 39, 23'49%  
 EN BLANCO: 4, 3'15%  
 NULO: 5, 3'94%  
 PP: 105 votos; 86'07%; 5 concejales  
 PSOE: 12 votos; 9'84%, 0 concejales

**NAVA DE LA ASUNCIÓN**

VOTANTES: 1.981, 85'50%  
 ABSTENCIÓN: 336, 14'50%  
 EN BLANCO: 20, 1'01%  
 NULO: 27, 1'36%  
 PP: 1.064 votos; 54'45%; 6 concejales  
 PSOE: 870 votos; 44'52%, 5 concejales

**NAVAFRÍA**

VOTANTES: 289, 83'29%  
 ABSTENCIÓN: 58, 16'71%  
 EN BLANCO: 11, 3'81%  
 NULO: 9, 3'11%  
 PP: 117 votos; 41'79%; 4 concejales  
 PSOE: 29 votos; 10'36%, 0 concejales  
 AIN: 13 votos; 4'64%; 0 concejales  
 LV: 110 votos; 39'29%; 3 concejales

**NAVALILLA**

VOTANTES: 91, 79'82%  
 ABSTENCIÓN: 23, 20'18%

¿Sin cobertura ADSL?



En tu casa...



En el polígono...



En el campo...



En el pueblo...



En el 5º pino...

Internet banda ancha rural  
 Instalación gratuita



Dsg, Distribuidor Oficial - Avda. Vía Roma, 16 Segovia

www.avi-internet.info 902 023 125



# Ecología

EL ADELANTADO  
DE SEGOVIA

Esta cifra supone el 52,6 por ciento de la superficie total certificada en España

## Castilla y León tiene certificadas 450.000 hectáreas forestales

### Medio Ambiente espera llegar a las 850.000 hectáreas de gestión sostenible en los próximos años

Miguel J. Tré

► Castilla y León ha conseguido la certificación forestal regional PEFC (Programa para el Reconocimiento de Sistema de Certificación Forestal) de gestión sostenible para 449.665 hectáreas de bosques (404.664 de titularidad pública y 45.000 privada), duplicando la superficie hasta ahora certificada. Así lo ha afirmado el consejero de Medio Ambiente, Carlos Fernández Carriedo, durante la presentación de una jornada en la que se procedió a la entrega de los certificados acreditativos a una treintena de representantes de los 780 titulares de los 989 montes beneficiados pertenecientes a las nueve provincias de la Comunidad.

Según el consejero, «de las 495.653 hectáreas existentes en España con certificación PEFC, 17.996 corresponden a Cataluña, 27.992 al País Vasco, y las 449.665 restantes, a nuestra Comunidad, lo que equivale a más del 90% del total nacional. Y si se hace el cálculo contando con todas las certificaciones posibles, de las 854.057 hectáreas que hay en España, también somos líderes al contar con el 52,6%». El liderato también se extiende a nivel europeo, ya que Castilla y León tiene más hectáreas certificadas a nivel regional que Suiza y Dinamarca juntas, y diez veces más la superficie certificada de Portugal.

#### Esfuerzo de todos

En palabras del consejero, a partir de ahora no hace falta obtener la certificación para cada uno de los montes porque al tenerla con carácter regional, es suficiente con que a nivel individual se cumplan las condiciones establecidas sin necesidad del procedimiento de auditoría. Es decir, los montes que sean ordenados en el futuro se pueden incorporar directamente al procedimiento de certificación forestal sostenible. «En la actualidad se trabaja con otras 400.000 hectáreas y se puede asegurar que al final de la próxima legislatura serán 800.000 las hectáreas certificadas en Castilla y León», adelantó el consejero.

Durante su intervención, Francisco Rovira, presidente de PEFC-Es-

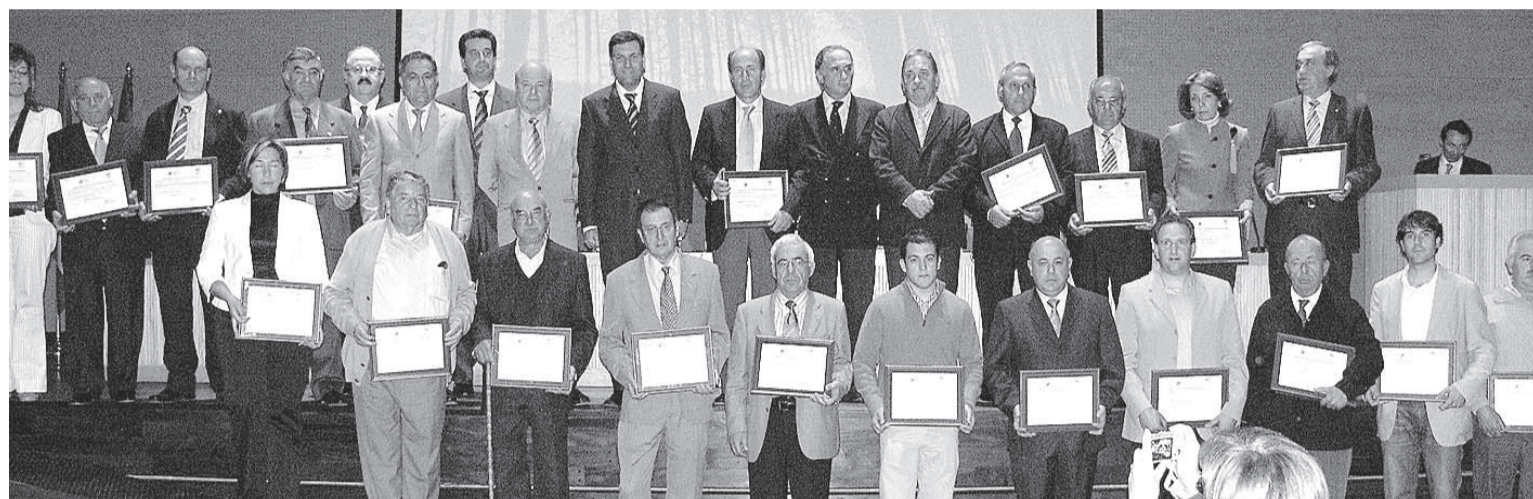

Los propietarios de los montes beneficiados recibieron los certificados de gestión forestal



Los productos ofrecidos garantizan que los árboles están gestionados de forma sostenible

paña, subrayó el esfuerzo realizado por Castilla y León para obtener la certificación, algo que redundará en el beneficio de los montes. Jaime Fontanals, director comercial de Aenor, destacó que promover una gestión forestal sostenible supone tener una masa forestal en condiciones idóneas que permitan que se mantenga y mejore con el tiempo.

José Antonio de Pedro, presidente de la Mesa Intersectorial de la Madera de Castilla y León (MIMCyL), aseguró que «esta certificación supone trabajar y generar vida para el futuro. Estamos tratando de que nuestros montes vivan, que vivamos en ellos y para ellos».

Por su parte, Domingo Heras,

presidente del Centro de Servicios y Promoción Forestal y de su Industria (Cesefor), afirmó que supone el esfuerzo de administraciones, de todo el sector forestal, de técnicos, agentes forestales y, por supuesto, de los que viven en el medio rural. «Hemos obtenido, además de una certificación forestal, un sentimiento de todos aquellos que participan en el proceso, que se inició con las 104.000 hectáreas de los pinares de Soria y Burgos», concluyó.

Fernández Carriedo recordó que la certificación regional es complementaria con la certificación de la cadena de custodia de sus productos (trazabilidad) con la que cuentan las principales empresas del sector. Es el caso

de Interbon (Burgos), Garnica Plywood (León), Sonae Tafisa (Valladolid) o Interpanel (Zamora), que tienen sus certificados y están en condiciones de poner en los mercados europeos tableros procedentes de madera de Castilla y León con la máxima garantía de sostenibilidad.

Además, la Consejería de Medio Ambiente ha puesto en marcha una línea de ayudas para que las pequeñas y medianas empresas del sector puedan obtener esos certificados de custodia.

En virtud de un convenio suscrito con la Confederación de Empresarios de la Madera de Castilla y León (Cemcal) se pretende que 60 pymes lo consigan durante este año.

### Castilla y León

#### Líder nacional

► De las 495.653 hectáreas existentes en España con certificación PEFC, 17.996 corresponden a Cataluña, 27.992 al País Vasco, y las 449.665 restantes, a nuestra Comunidad.

### Certificación

#### ¿En qué consiste?

► La certificación PEFC es un proceso voluntario revisado por una entidad independiente (Aenor), que tiene como objetivo acreditar la calidad de la gestión que se lleva a cabo en los montes ofreciendo una marca colectiva, reconocible a nivel mundial, que garantiza que el producto forestal procede de un bosque gestionado con criterios de sostenibilidad. Para ello, la Consejería de Medio Ambiente ha apostado por vertebrar el sector forestal (asociaciones de propietarios, empresarios, promotores de bioenergía, empresas de trabajo forestales o técnicos), a través de MIMCyL, que es la entidad que formalmente solicitó dicha certificación.

Cesefor ha sido el encargado de realizar la implantación del sistema de gestión forestal sostenible en los montes, contando con la colaboración de la Federación de Asociaciones Forestales de Castilla y León (FafcyL) para los montes de propiedad privada).

El modelo de gestión forestal sostenible fue aprobado en la Conferencia Interministerial de Helsinki de 1993 e incorpora 40 directrices de gestión de los bosques que garanticen su sostenibilidad, agrupadas en seis bloques: mantenimiento y mejora de los recursos forestales, de la biodiversidad en los ecosistemas forestales, de las funciones protectoras de los montes, de la vitalidad de los ecosistemas forestales, de las funciones productivas de los montes, y de las condiciones socioeconómicas de los montes.



Los cambios ambientales, las enfermedades y la contaminación, principales amenazas

## En los últimos 25 años han desaparecido más de 120 especies de anfibios

### En los países de Hispanoamérica se registra el mayor número de especies en peligro

T. Fernández

► En un estudio elaborado por Andrew Blaustein, de la Universidad de Oregón (Estados Unidos), se alerta sobre la alarmante velocidad a la que están desapareciendo los anfibios, la mayor en 100.000 años. En la investigación, cuyas conclusiones recoge la revista BioScience, se afirma que los cambios ambientales, la pérdida de hábitats, las enfermedades, la mayor exposición a los rayos ultravioleta (produce mutaciones y altera su inmunidad) y la contaminación son las principales amenazas de ranas, sapos y salamandras.

El trabajo viene a confirmar el realizado por un equipo de más de 500 investigadores, coordinado por Simon Stuart, director de la Unidad de Evaluación de la Biodiversidad de la Unión Mundial para la Naturaleza (UICN) en el que, tras analizar durante tres años la distribución y estado de conservación de las 5.743 especies de anfibios conocidas, concluye que 1.856 están en declive global. De ellas, 427 están en «peligro crítico», 761 «en peligro» y 668 clasificadas como «vulnerables» según la Lista Roja de UICN. Además, el 43% de las especies están en regresión, el 27% estable y menos del 1% en crecimiento.

Desde 1980 se han extinguido al menos, 9 especies y otras 113 no han sido localizadas en estado salvaje durante los últimos años, con lo que podrían elevarse a 122 el número de extintas. Esto significa que la situación de los anfibios es mucho más dramática que las de



C. GRAFIC

La dependencia del agua dulce hace a los anfibios muy sensibles a los cambios medioambientales

### Especies

En declive global

## 1.856

► De las 5.743 especies de anfibios conocidas, 1.856 están en declive global, de las que 427 están en «peligro crítico», 761 «en peligro» y 668 clasificadas como «vulnerables».

las aves y los mamíferos, en las que la amenaza de extinción afecta al 12 y al 23% de sus especies, respectivamente.

El mayor número de especies en peligro se produce en Hispanoamérica, con Colombia a la cabeza, con 208, seguida de Méjico (191), Ecuador (163) y Brasil (110). En América del Norte y del Sur, el Caribe y Australia, una enfermedad altamente infecciosa llamada «chytridiomycosis» ha afectado en

gran medida a estos animales.

Nuevas investigaciones realizadas por un equipo del CSIC apuntan como causa principal de la desaparición a una enfermedad infecciosa provocada por un hongo del grupo de los quitridios y relacionada con el cambio climático.

El hongo causante incide sobre todo en especies de montaña que se reproducen en el agua. La misión científica incluye un estudio sistemático de especies en las vertientes amazónicas de los Andes en la región de Puno (Perú), de cuya fauna apenas se conocen datos.

### Indicadores ambientales

En una tercera investigación, realizada en Costa Rica, también se afirma que detrás de la extinción de los anfibios está el calentamiento global. Se ha demostrado la relación entre la desaparición del 70% de las especies de la rana arlequín y el brote de un hongo patógeno (*Batrachochytrium den-*

drobatidis) favorecido por las condiciones de calor. Los científicos sugieren que el cambio climático aumenta la formación de nubes en los trópicos, disminuyendo la temperatura diurna y aumentando la nocturna, ayudando a la expansión del hongo.

Aseguran los expertos que estamos a tiempo de revertir la tendencia negativa y, para ello, proponen la creación de áreas protegidas, la cría en cautividad, un mayor compromiso por parte de la sociedad y la protección de los ecosistemas.

Los anfibios dependen en gran medida del agua dulce y sienten la contaminación antes que otras formas de vida, lo que les convierte en los mejores indicadores de la salud ambiental. Por eso, y según se indica desde UICN, el hecho de que la tercera parte esté en declive refleja que se está produciendo una extinción potencialmente epidémica.

## En España se desechan al año 20 millones de teléfonos móviles que se pueden reciclar

T. Fernández

► Ha iniciado su andadura la campaña Tragamóvil 2007, una iniciativa destinada a la recogida y reciclaje de teléfonos móviles, que tiene como objetivo evitar que sus componentes se mezclen con la basura doméstica y lleguen a los vertederos, contaminando el agua y el suelo. A lo largo de este año, Tragamóvil tratará de concienciar a los ciudadanos sobre la importancia que tienen este tipo de residuos y la necesidad de que sean reciclados como fórmula para prevenir la contaminación y fomentar el desarrollo sostenible.

El «Autobús del Tragamóvil», un aula medioambiental, recorrerá hasta el próximo mes de septiembre las distintas comunidades autónomas. Cuenta con puestos informáticos en los que los visitantes podrán interactuar con material formativo y pedagógico, así como con un grupo de especialistas en la materia que aclararán cualquier duda que se pueda plantear. Tragamóvil ha lanzado un blog ([www.lacoctelera.com/elblogdeltragamovil](http://www.lacoctelera.com/elblogdeltragamovil)) que pretende ofrecer a los internautas una plataforma para informar sobre los aspectos referidos al reciclado de este tipo de residuos y ofrecerles

la posibilidad de que planteen las preguntas que deseen.

Desde su creación, y en los 360 puntos de recogida repartidos por la geografía nacional, de los que 14 están en Castilla y León, Tragamóvil ha recogido más de 700 toneladas de residuos celulares (teléfono, cargador, manos libres, auriculares) cifra, que aunque parezca elevada no lo es tanto si se tiene en cuenta que cada año se desechan en España 20 millones de terminales muchos de los cuales acaban en la basura o abandonados en cualquier lugar.

Una vez retirados, los móviles son enviados a la planta de tratamiento

ubicada en Bilbao en la que se desmontan y clasifican sus accesorios (cargador, antena, teclado, carcasa, batería, placa de circuito, pantalla). Desde Tragamóvil se recuerda que puede ser reciclado el 90% de sus componentes, lo que supone un importante ahorro en materias primas y recursos naturales.

Indica, además, que los móviles contienen algunos elementos contaminantes como cadmio (en los más antiguos), níquel o litio que no deben ser derivados al vertedero junto con la basura doméstica por el daño que pueden causar al medio ambiente. De cara al futuro, los fabricantes apuestan por carcasas de fácil separación o por tornillos de plástico que, además de suponer un menor coste, facilitarán el tratamiento y la recuperación de los componentes.

La contaminación también está relacionada con el aumento de ingresos cardiovasculares

M. A. Pérez

► Aunque se ha comprobado que la polución atmosférica contribuye al efecto invernadero, cada día son más los estudios que demuestran que la contaminación provocada por el sector automovilístico causa más víctimas que las producidas por los accidentes de tráfico y que está muy relacionada a corto plazo con diversas patologías cardiorrespiratorias. Una investigación elaborada el pasado año con los datos recogidos en 13 ciudades españolas demuestra la estrecha relación entre la presencia de determinados niveles de sustancias tóxicas en la atmósfera, procedentes principalmente de la combustión de combustibles fósiles (monóxido de carbono, óxidos de nitrógeno, partículas en suspensión) con patologías coronarias y vasculares.

Dentro del proyecto Emecas (Estudio Multicéntrico Español de los Efectos a Corto Plazo de la Contaminación Atmosférica en la Salud), que valora la relación entre polución y salud, se analizó el aire de esas ciudades (Barcelona, Bilbao, Cartagena, Castellón, Gijón, Huelva, Madrid, Oviedo, Sevilla, Valencia, Vitoria, Vigo y Zaragoza) y se comprobó que con sólo dos días con altos niveles de contaminación atmosférica suponían un incremento de la mortalidad superior al 1%.

En un nuevo trabajo de Emecas se ha estudiado la relación entre polución e ingresos hospitalarios cardiovasculares (uno de los aspectos menos investigados) y demostrado que aumentos de 10 microgramos por metro cúbico de los niveles de partículas PM10, es decir, de 10 micrómetros de diámetro (1 micrómetro es 1 milésima de milímetro) provocan un incremento del 1% de ingresos por causas cardiovasculares.

Se investigó, igualmente, la contaminación fotoquímica, es decir, la procedente de la reacción entre hidrocarburos y óxidos de nitrógeno en presencia de la luz solar intensa e incremento de temperatura. Los autores de la investigación aseguran que el ozono troposférico es el componente más tóxico de esta mezcla y su exceso provoca un descenso de la función pulmonar y agravamiento de asma, especialmente en quienes padecen problemas respiratorios. Además, se ha comprobado que con aumentos de 10 microgramos de ozono suponen un incremento del 0,7% de ingresos hospitalarios.

Las partículas en suspensión se han convertido en la mayor preocupación de los expertos ya que llegan fácilmente al sistema respiratorio.



Fundación Biodiversidad y Ecologistas en Acción tratan de concienciar a los agricultores

# Ecologistas en Acción: «En cada incendio forestal algo tuyo se quema»

**Una campaña pretende sensibilizar a la sociedad para reducir el número de siniestros**

T. Fernández

► «En cada incendio forestal algo tuyo se quema», es el lema escogido para la campaña organizada por Ecologistas en Acción y la Fundación Biodiversidad cuyo objetivo es reducir el número de incendios forestales en España, así como sus impactos económicos, sociales y ambientales desde una mayor participación activa de la sociedad en su prevención y extinción.

El número de incendios forestales se viene incrementando desde la década de 1980 en España, y aunque han aumentado los medios humanos y económicos para su extinción, no se han tomado las medidas necesarias para evitar que se produzcan. Se trata de uno de los principales problemas ambientales de nuestro país, ya que en los últimos seis años el fuego ha arrasado casi un millón de hectáreas de cubierta vegetal, lo que supone el 4% de la superficie forestal y el 2% de la superficie nacional.

Según datos oficiales, el 70% de los siniestros se producen en el noroeste peninsular, y es en esta zona donde se concentra más del 60% de la superficie forestal quemada. La principal causa es la utilización del fuego en determinadas prácticas agrícolas y ganaderas que suman el 53,6% de todos los incendios con causa conocida. Concretamente, las quemaduras de restos agrícolas suponen el 31,7%, y las de matorral para crear pastos el 21,9%.



MIGUEL

Las quemaduras de matorral y restos agrícolas suman el 53% de los incendios

## Prácticas agrarias

### Reducir la utilización del fuego en el medio rural

► La organización ecologista recuerda que sólo en el periodo 1996-2005 las quemaduras agrícolas y las realizadas para obtener pastos causaron más de 57.000 incendios por lo que son necesarias prácticas agrarias alternativas al uso del fuego que no conlleven riesgos de incendios

La iniciativa puesta en marcha por Ecologistas en Acción y Fundación Biodiversidad ha supuesto la edición de diverso material informativo y formativo con el objetivo de concienciar a la población más cercana a las zonas forestales del riesgo que suponen los incendios. Desde la organización ecologista se recuerda que sólo en el periodo 1996-2005 las quemaduras agrícolas y las realizadas para obtener pastos causaron más

de 57.000 incendios.

Por eso, con la campaña se pretende informar y concienciar a los agricultores y ganaderos para reducir la utilización del fuego en el medio rural y potenciar prácticas agrarias alternativas al uso del fuego que no conlleven riesgos de incendios. En colaboración con los sindicatos agrarios se ha editado un folleto que informa sobre los riesgos que supone la realización de estas quemaduras y propone prácticas agrarias alternativas que no conlleven riesgos de incendios.

### Formadores y medios

Para facilitar la labor a formadores y medios de comunicación, y que cuenten con una adecuada herramienta sobre los valores y funciones de los bosques, las causas e impactos de los incendios, la investigación y como evaluar el impacto de un incendio, se ha editado un manual para formadores y medios de comunicación.

Asimismo, se desarrollarán cursos de formación para volun-

tarios en materia de prevención y de extinción.

Otro de los sectores destinatarios de la campaña es la población residente en los núcleos urbanos limítrofes con zonas forestales, la llamada interfaz urbano-forestal. El desarrollo urbanístico que se ha producido en las últimas décadas ha permitido la construcción de numerosas urbanizaciones inmersas en zonas forestales, que han supuesto un aumento de la posibilidad de incendios, un mayor riesgo de afectación a personas y bienes, así como un elemento de distracción para los medios de extinción que concentran sus esfuerzos en proteger estas urbanizaciones a costa de abandonar temporalmente la extinción del incendio forestal.

Ante esta situación, la campaña incluye la colaboración con las administraciones locales en zonas de riesgo para asesorarlas sobre esta situación y potenciar la elaboración de planes locales de emergencia.

## El 75% de las tortugas comunes o bobas que viven en España proceden de Florida

M. A. Pérez

► Un equipo de investigadores de la Estación Biológica de Doñana (CSIC) y de la Universidad Autónoma de Barcelona, dirigidos por Adolfo Marco, ha presentado en la última edición del Congreso Anual Internacional de Biología y Conservación de Tortugas Marinas, celebrado en Carolina del Sur (EEUU), las conclusiones de un estudio sobre la tortuga boba (*Caretta caretta*).

En ellas se afirma que más del 75% de las tortugas bobas que llegan a las costas del sur de la Península Ibérica y Canarias proceden de las costas de Florida (EEUU), donde residen las poblaciones más

protegidas de la especie. Después de analizar unas 2.200 muestras de la especie, los científicos han podido demostrar que miles de tortugas nacidas en Florida y la costa atlántica americana migran hacia las costas españolas, donde permanecen hasta su maduración (entre los 12 y 15 años).

Además de las americanas, también llegan a España tortugas de Cabo Verde y de países del Mediterráneo oriental como Grecia, Turquía o Libia.

Para estudiar su procedencia se extraía el ADN mitocondrial (heredado de la madre) y el ADN microsatélite (o nuclear) para, a continuación, ser amplificado y genotipado, es decir, determinar la

identidad genética de cada tortuga. Según ha explicado Adolfo Marco, «una vez que se genotipa el ADN, se caracteriza la estructura genética de cada zona de anidación y se establece el origen geográfico de cada tortuga migradora en el litoral español».

Tras el nacimiento, las tortugas inician una migración transoceánica de miles de kilómetros, y sólo retornan a su playa de origen a anidar en edad reproductora, entre 12 y 15 años después.

Las poblaciones de hembras anidantes de la tortuga común o boba en Florida han sufrido un descenso del 50% en los últimos cinco años. El investigador del CSIC indica que la mortalidad

de esta especie (una de las diez más amenazadas del planeta), es altísima, especialmente durante su juventud, en el Atlántico Norte, durante su migración, y, sobre todo, en el Mediterráneo y las costas canarias. La causa principal es la pesca accidental con palangres y redes.

Adolfo Marco afirma que en el Instituto Español de Oceanografía han calculado que, al año, y sólo en el Mediterráneo, podrían morir alrededor de 20.000 tortugas juveniles. Esta elevada mortalidad parece que está causando directamente el colapso de la anidación en Florida, donde reside la población más importante del mundo.

«Apenas unas pocas hembras del total de las que llegan alcanzarían la edad de maduración sexual y, por tanto, el reclutamiento de nuevas hembras en Florida es muy bajo», concluye Marco.

## Y además

En el 2011 estará listo el catálogo de todos los seres vivos del planeta

► Más de 3.000 biólogos de todo el mundo están trabajando para reunir en el llamado «Catálogo de la Vida» todos los seres vivos del planeta, al menos los conocidos. De momento, han superado el millón de especies y esperan alcanzar 1.750.000. El catálogo ha sido diseñado para acceder a los datos de los principales centros científicos como el Laboratorio de Entomología de EEUU, o los Museos de Historia Natural de Londres, Holanda o Nueva York, que son revisados e integrados en un programa informático para que formen parte de una base de datos única. Ya es posible consultar información sobre dípteros, libélulas, avispas, arañas o escarabajos.

Un billón de euros hasta el año 2020 para luchar contra el cambio climático

► Según el estudio «Curva de gastos para reducir los gases de efecto invernadero», realizado en Alemania, esta es la cantidad que deberá gastarse la Unión Europea en medidas para la prevención del cambio climático. En el informe se realiza un desglose para reducción de CO<sub>2</sub> por parte de distintos sectores económicos, desde el forestal al del transporte. En el documento se aconseja adoptar en primer lugar las medidas menos costosas como instalar bombillas de bajo consumo, aumentar el uso de la energía eólica o aislar edificios, antes de pasar a otras más caras como la captura y almacenamiento de carbono. Se recomienda, además, mejorar la gestión de la industria forestal.

Afirman que la reforestación a escala global ayuda a subir la temperatura

► Un estudio realizado en EEUU concluye que la reforestación en latitudes medias a altas (Canadá, Escandinavia, Siberia) provocará a finales de siglo un aumento de 5,5 grados de la temperatura de la zona. Por el contrario, las plantaciones en latitudes medias (la mayor parte de Europa) y en los trópicos ayudarían a frenar el calentamiento global. Los científicos recuerdan que la deforestación produce un enfriamiento local por la deforestación pero calienta el resto del planeta por la liberación de CO<sub>2</sub>. Advierten, igualmente, que destruir los ecosistemas para evitar el calentamiento global podría ser una estrategia contraproducente y destructiva.





# Los agricultores españoles también reciclan sus envases

**El sistema de gestión cuenta con 1.686 puntos de recogida, 149 de ellos en Castilla y León. Durante el año pasado se depositaron en los contenedores más de 2.000 toneladas de envases de residuos fitosanitarios**

Miguel J. Tré

► Durante el año pasado, la agricultura española utilizó 150 millones de kilos de plaguicidas o fitosanitarios, es decir, productos destinados a erradicar plagas e infecciones de los cultivos. Sólo de los envases que contienen estos productos, la actividad agraria genera entre 6.000 y 7.000 toneladas anuales. El año 2006 se cerró con la recuperación de 2.041 toneladas de envases, un 32,5% de las 6.279 que se pusieron en el mercado y un 41,2% más que las 1.445 recogidas el anterior. Del total recuperado, el 66,8% (sobre todo plástico) fue reciclado, mientras que un 22,3% se aprovechó para obtener energía. Un 9,9% tuvo como destino un depósito seguridad y, el 1% restante se reutilizó.

Así se afirma en el informe de gestión de Sigfito Agroenvases, el Sistema Integrado de Gestión de residuos fitosanitarios, similar a los existentes para los envases domésticos o el vidrio (Ecoembes, Ecovidrio), que en los cinco años que lleva en funcionamiento ha recuperado más de 5.000 toneladas de desechos. Se trata de residuos peligrosos, cuya mala gestión puede provocar problemas ambientales en el medio rural como contaminación del suelo, los acuíferos y la emisión de gases tóxicos, y hasta impactos paisajísticos, ya que la mayor parte de los no recuperados son abandonados o quemados en el campo.

## Crecimiento

Andalucía es la comunidad que más envases se generan (33,5%), y también donde más se recogen (28,5% del total). Las cuatro comunidades mediterráneas, Andalucía, Comunidad Valenciana, Murcia y Cataluña, centran las dos terceras partes de la actividad de Sigfito. Durante el año pasado, Aragón fue la que presentó un mejor comportamiento respecto al anterior, al haber crecido el 123% y situar su tasa de recuperación por encima de la media nacional (38,7%, frente al 32,5%). Castilla y León, Castilla-La Mancha y Navarra le siguen en este ranking.

Destaca el crecimiento de la Comunidad Valenciana, siendo la que mejor aúna una alta tasa de recuperación (42,6%) con una gran generación de envases (15% del total). El campo riojano es, con diferencia, el que más envases fitosanitarios recicla, prácticamente 3 de cada 4. En Navarra se recogieron el 59,2% de los envases que se utilizan y en el País Vasco el 52,6%. La agricultura de Cataluña, Comunidad Valenciana, Extremadura, Aragón y Baleares, tienen también índices de recuperación por encima de la media.

En cuanto a los puntos de recogida, hay 1.686 distribuidos a lo largo del territorio nacional (149 en Castilla



Los agricultores pueden depositar sus envases en contenedores cercanos a su entorno

SIGFITO

## El 66,8% de los residuos fueron reciclados

Del total recuperado el año pasado, el 66,8% fue reciclado, mientras que un 22,3% se aprovechó para obtener energía. Un 9,9% tuvo como destino un depósito seguridad y, el 1% restante se reutilizó



La actividad agraria generó el año pasado 6.279 toneladas de envases fitosanitarios

P. PAZ

y León) repartidos entre establecimientos de venta y distribución de productos fitosanitarios, cooperativas agrarias y explotaciones, en las que Sigfito tiene instalados contenedores para que los agricultores del entorno, con independencia de que sean clientes de la tienda o socios de la cooperativa, puedan depositar de forma gratuita los envases fitosanitarios. Sólo se recogen envases vacíos de fitosanitarios, no admitiéndose recipientes con resto de producto ni otros envases o residuos agrarios.

La ley obliga a los agricultores a deshacerse de este tipo de envases de forma limpia. Además, se evitan sanciones (más de 3.000 euros) y logran cumplir requisitos que cada vez son más solicitados para acceder a ayudas o certificados de calidad, esenciales para la venta de los productos agrícolas.

Según Pedro García-Milá, presidente de Sigfito, «acabamos de cumplir

cinco años y para nosotros es un aniversario feliz. Detrás de los datos está la demostración de que el sistema funciona. La cultura del reciclaje ha llegado a la agricultura y es ya imparable». A la hora de agradecer resultados, se refiere de forma fundamental a los agricultores afirmando que con su colaboración en la entrega de envases, están demostrando que es posible modificar ciertos hábitos, considerados perjudiciales para el medio ambiente.

De cara al futuro García-Milá asegura que hay que seguir creciendo, ya que una buena parte del sector agrario aún no utiliza un servicio que está pagando el propio sector. «Tenemos que recoger muchos más envases, cuyo abandono supone un perjuicio medioambiental que la agricultura no puede permitirse. En estos tiempos, la agricultura que quiera sobrevivir tiene que ser limpia y sostenible», afirmó.

## GESTIÓN

### Reciclado, valorización y reutilización

► Sigfito se creó el año 2002 como una iniciativa del sector fabricante de productos fitosanitarios para dar respuesta a las obligaciones que para estas empresas, y para el conjunto del sector agrario, suponía la nueva legislación sobre este tipo de envases. Obtiene su financiación de las 95 empresas del sector adheridas al sistema, que pagan en función de los envases que ponen anualmente en el mercado y, mediante la comercialización de los productos, el coste queda repartido a través de la cadena de venta (fabricante/ensavador, distribuidor, consumidor/agricultor).

El destino prioritario es la transformación de los residuos en materias primas válidas para procesos de producción posteriores, tales como grana de plástico con la que fabricar cualquier objeto de plástico nuevo (salvo destinados a alimentación, higiene o juguetes) o fundición en el caso del metal. Como forma secundaria se utiliza la valorización energética, es decir, la obtención de energía eléctrica a través de instalaciones específicas. La reutilización se emplea sólo para los grandes bidones y tras un proceso de lavado, que pueden volverse a utilizar como nuevo continente de producto fitosanitario. Un último destino es el almacenamiento en depósito de seguridad donde permanecen controlados los residuos.



**EN BLANCO:** 4, 4.40%  
**NULO:** 13, 14.29%  
**PP:** 47 votos; 60.26%; 5 concejales  
**PSOE:** 23 votos; 29.49%, 0 concejales  
**LV:** 14 votos; 17.95%; 0 concejales

**NAVALMANZANO**

**VOTANTES:** 724, 79.39%  
**ABSTENCIÓN:** 188, 20.61%  
**EN BLANCO:** 14, 1.93%  
**NULO:** 12, 1.66%  
**PP:** 363 votos; 50.98%; 5 concejales  
**PSOE:** 335 votos; 47.05%, 4 concejales

**NAVARES DE AYUSO**

**VOTANTES:** 46, 79.31%  
**ABSTENCIÓN:** 12, 20.69%  
**EN BLANCO:** 2, 4.35%  
**NULO:** 1, 2.17%  
**PP:** 10 votos; 22.22%; 0 concejales  
**PSOE:** 33 votos; 73.33%, 1 concejal

**NAVARES DE ENMEDIO**

**VOTANTES:** 104, 86.67%  
**ABSTENCIÓN:** 16, 13.33%  
**EN BLANCO:** 1, 0.96%  
**NULO:** 4, 3.85%  
**PP:** 66 votos; 66.00%; 4 concejales  
**PSOE:** 31 votos; 31.00%, 1 concejal

**NAVARES DE LAS CUEVAS**

**VOTANTES:** 27, 69.23%  
**ABSTENCIÓN:** 12, 30.77%  
**EN BLANCO:** 2, 7.41%  
**NULO:** 0, 0%  
**PP:** 25 votos; 92.59%; 1 concejal  
**PSOE:** 0 votos; 0%, 0 concejales

**NAVAS DE ORO**

**VOTANTES:** 1.047, 85.54%  
**ABSTENCIÓN:** 177, 14.46%  
**EN BLANCO:** 14, 1.34%  
**NULO:** 19, 1.81%  
**PP:** 435 votos; 42.32%; 4 concejales  
**PSOE:** 259 votos; 25.19%, 2 concejales  
**IU-LV CyL:** 320 votos; 31.13%; 3 concejales

**NAVAS DE RIOFRÍO**

**VOTANTES:** 266, 86.08%  
**ABSTENCIÓN:** 43, 13.92%  
**EN BLANCO:** 13, 4.89%  
**NULO:** 9, 3.38%  
**PP:** 143 votos; 55.64%; 4 concejales

**PSOE:** 101 votos; 39.30%, 3 concejales

**NAVAS DE SAN ANTONIO**

**VOTANTES:** 327, 94.24%  
**ABSTENCIÓN:** 20, 5.76%  
**EN BLANCO:** 0, 0%  
**NULO:** 1, 0.31%  
**PP:** 170 votos; 52.15%; 4 concejales  
**PSOE:** 156 votos; 47.85%, 3 concejales

**NIEVA**

**VOTANTES:** 263, 85.11%  
**ABSTENCIÓN:** 46, 14.89%  
**EN BLANCO:** 2, 0.76%  
**NULO:** 4, 1.52%  
**PP:** 173 votos; 66.80%; 5 concejales  
**PSOE:** 84 votos; 32.43%, 2 concejales

**OLOMBRADA**

**VOTANTES:** 547, 84.02%  
**ABSTENCIÓN:** 104, 15.98%  
**EN BLANCO:** 8, 1.46%  
**NULO:** 9, 1.65%  
**PP:** 296 votos; 55.02%; 4 concejales  
**PSOE:** 170 votos; 31.60%, 2 concejales  
**APO:** 64 votos; 11.90%; 1 concejal

**OREJANA**

**VOTANTES:** 69, 81.18%  
**ABSTENCIÓN:** 16, 18.82%  
**EN BLANCO:** 0, 0%  
**NULO:** 0, 0%  
**PP:** 36 votos; 52.17%; 1 concejal  
**PSOE:** 0 votos; 0%, 0 concejales  
**UNO:** 33 votos; 47.83%; 0 concejales

**ORTIGOSA DE PESTAÑO**

**VOTANTES:** 62, 88.57%  
**ABSTENCIÓN:** 8, 11.43%  
**EN BLANCO:** 1, 1.61%  
**NULO:** 4, 6.45%  
**PP:** 32 votos; 55.17%; 3 concejales  
**PSOE:** 20 votos; 34.48%, 2 concejales

**ORTIGOSA DEL MONTE**

**VOTANTES:** 265, 75.50%  
**ABSTENCIÓN:** 86, 24.50%  
**EN BLANCO:** 11, 4.15%  
**NULO:** 4, 1.51%  
**PP:** 75 votos; 28.74%; 2 concejales  
**PSOE:** 42 votos; 16.09%, 1 concejal  
**AID:** 133 votos; 50.96%; 4 concejales

**OTERO DE HERREROS**

**VOTANTES:** 611, 82.35%  
**ABSTENCIÓN:** 131, 17.65%  
**EN BLANCO:** 14, 2.29%  
**NULO:** 17, 2.78%  
**PP:** 303 votos; 51.01%; 4 concejales  
**PSOE:** 277 votos; 46.63%, 3 concejales

**PAJAREJOS**

**VOTANTES:** 28, 80.00%  
**ABSTENCIÓN:** 7, 20.00%  
**EN BLANCO:** 0, 0%  
**NULO:** 1, 3.57%  
**PP:** 15 votos; 55.56%; 1 concejal  
**PSOE:** 12 votos; 44.44%, 0 concejales

**PALAZUELOS DE ERESMA**

**VOTANTES:** 1.801, 69.32%  
**ABSTENCIÓN:** 797, 30.68%  
**EN BLANCO:** 35, 1.94%  
**NULO:** 8, 0.44%  
**PP:** 383 votos; 21.36%; 3 concejales  
**PSOE:** 320 votos; 17.85%, 2 concejales  
**IU-LV CYL:** 567 votos; 31.62%; 5 concejales  
**AINP:** 189 votos; 10.54%; 1 concejal

**SG d I:** 99 votos; 5.52%; 0 concejales

**ASÍ:** 61 votos; 3.40%; 0 concejales  
**LV:** 52 votos; 2.90%; 0 concejales  
**PIE:** 87 votos; 4.85%; 0 concejales

**PEDRAZA**

**VOTANTES:** 373, 88.81%  
**ABSTENCIÓN:** 47, 11.19%  
**EN BLANCO:** 5, 1.34%  
**NULO:** 3, 0.80%  
**PP:** 238 votos; 64.32%; 5 concejales  
**PSOE:** 127 votos; 34.32%, 2 concejales

**PELAYOS DEL ARROYO**

**VOTANTES:** 58, 89.23%  
**ABSTENCIÓN:** 7, 10.77%  
**EN BLANCO:** 0, 0%  
**NULO:** 0, 0%  
**PP:** 27 votos; 46.55%; 0 concejales  
**PSOE:** 31 votos; 53.45%, 1 concejal

**PEROSILLO**

**VOTANTES:** 25, 100%  
**ABSTENCIÓN:** 0, 0%  
**EN BLANCO:** 1, 4.00%

**NULO:** 0, 0%  
**PP:** 14 votos; 56%; 1 concejal  
**IND:** 10 votos; 40%; 0 concejal

**PINAREJOS**

**VOTANTES:** 130, 88.44%  
**ABSTENCIÓN:** 17, 11.56%  
**EN BLANCO:** 5, 3.85%  
**NULO:** 13, 10.00%  
**PP:** 58 votos; 49.57%; 4 concejales  
**PSOE:** 47 votos; 40.17%, 1 concejal

**PINARNEGRILLO**

**VOTANTES:** 109, 77.30%  
**ABSTENCIÓN:** 32, 22.70%  
**EN BLANCO:** 3, 2.75%  
**NULO:** 8, 7.34%  
**PP:** 77 votos; 76.24%; 5 concejales  
**PSOE:** 18 votos; 17.82%, 0 concejales

**PRADALES**

**VOTANTES:** 43, 86.00%  
**ABSTENCIÓN:** 7, 14.00%  
**EN BLANCO:** 0, 0%  
**NULO:** 0, 0%  
**PP:** 40 votos; 93.02%; 1 concejal  
**PSOE:** 3 votos; 6.98%, 0 concejales

**PRÁDENA**

**VOTANTES:** 354, 79.91%  
**ABSTENCIÓN:** 89, 20.09%  
**EN BLANCO:** 12, 3.39%  
**NULO:** 13, 3.67%  
**PP:** 272 votos; 79.77%; 6 concejales  
**PSOE:** 57 votos; 16.72%, 1 concejal

**PUEBLA DE PEDRAZA**

**VOTANTES:** 69, 92.00%  
**ABSTENCIÓN:** 6, 8.00%  
**EN BLANCO:** 0, 0%  
**NULO:** 0, 0%  
**PP:** 32 votos; 46.38%; 0 concejales  
**PSOE:** 0 votos; 0%, 0 concejales  
**TC:** 37 votos; 53.62%; 1 concejal

**RAPARIEGOS**

**VOTANTES:** 197; 91.20%  
**ABSTENCIÓN:** 19; 8.80%  
**EN BLANCO:** 7; 3.55%  
**NULO:** 4; 2.03%  
**PP:** 126 votos; 65.28%; 5 concejales  
**PSOE:** 60 votos; 31.09%, 2 concejales

**REBOLLO**

**VOTANTES:** 89; 80.18%  
**ABSTENCIÓN:** 22; 19.82%  
**EN BLANCO:** 3; 3,37%  
**NULO:** 8; 8.99%

**PP:** 43 votos; 53.09%; 4 concejales  
**PSOE:** 23 votos; 28.40%, 1 concejal

**REMONDO**

**VOTANTES:** 281, 90.06%  
**ABSTENCIÓN:** 31, 9.94%  
**EN BLANCO:** 5, 1.78%  
**NULO:** 7, 2.49%  
**PP:** 158 votos; 57.66%; 4 concejales  
**PSOE:** 6 votos; 2.19%, 0 concejales  
**CIPCYL:** 105 votos; 38.32%; 3 concejales

**RIAGUAS DE SAN BARTOLOME**

**VOTANTES:** 35; 66.04%  
**ABSTENCIÓN:** 18; 33.96%  
**EN BLANCO:** 3; 8.57%  
**NULO:** 0; 0%  
**PP:** 15 votos; 42.86%; 0 concejales  
**PSOE:** 17 votos; 48.57%, 1 concejal

**RIAZA**

**VOTANTES:** 1.266, 81.73%  
**ABSTENCIÓN:** 283, 18.27%  
**EN BLANCO:** 11, 0.87%  
**NULO:** 13, 1.03%  
**PP:** 647 votos; 51.64%; 6 concejales  
**PSOE:** 494 votos; 39.43%, 4 concejales  
**LV:** 101 votos; 8.06%; 1 concejal

**RIBOTA**

**VOTANTES:** 27; 81.82%  
**ABSTENCIÓN:** 6; 18.18%  
**EN BLANCO:** 2; 7.41%  
**NULO:** 2; 7.41%  
**PP:** 18 votos; 72%; 1 concejal  
**PSOE:** 5 votos; 20.00%, 0 concejales

**RIOFRÍO DE RIAZA**

**VOTANTES:** 37; 67.27%  
**ABSTENCIÓN:** 18; 32.73%  
**EN BLANCO:** 2; 5.41%  
**NULO:** 1; 2.70%  
**PP:** 34 votos; 94.44%; 1 concejal  
**PSOE:** 0 votos; 0%, 0 concejales

**RODA DE ERESMA**

**VOTANTES:** 110; 89.43%  
**ABSTENCIÓN:** 13; 10.57%  
**EN BLANCO:** 6; 5.45%  
**NULO:** 1; 0.91%  
**PP:** 49 votos; 44.95%; 3 concejales  
**PSOE:** 45 votos; 41.28%, 2 concejales

**SACRAMENIA**

**VOTANTES:** 315; 71.92%  
**ABSTENCIÓN:** 123; 28.08%  
**EN BLANCO:** 6; 1.90%  
**NULO:** 31; 9.84%  
**PP:** 230 votos; 80.99%; 6 concejales  
**PSOE:** 48 votos; 16.90%, 1 concejal

**SAMBOAL**

**VOTANTES:** 404; 85.05%  
**ABSTENCIÓN:** 71; 14.95%  
**EN BLANCO:** 12; 2.97%  
**NULO:** 10; 2.48%  
**PP:** 17 votos; 4.31%; 0 concejales  
**PSOE:** 61 votos; 15.48%, 1 concejal  
**AIS:** 304 votos; 77.16%; 6 concejales

**SAN CRISTÓBAL DE CUÉLLAR**

**VOTANTES:** 130; 75.14%  
**ABSTENCIÓN:** 43; 24.86%  
**EN BLANCO:** 20; 15.38%  
**NULO:** 4; 15.38%  
**AEIS:** 68 votos; 53.97%; 5 concejales

**SAN CRISTÓBAL DE LA VEGA**

**VOTANTES:** 90; 73.17%  
**ABSTENCIÓN:** 33; 26.83%  
**EN BLANCO:** 4; 4.44%  
**NULO:** 5; 5.56%  
**PP:** 53 votos; 62.35%; 5 concejales  
**PSOE:** 1 votos; 1.18%, 0 concejales

**SAN CRISTOBÁL DE SEGOVIA**

**VOTANTES:** 1.265, 73.59%  
**ABSTENCIÓN:** 454, 26.41%  
**EN BLANCO:** 13, 1.03%  
**NULO:** 15, 1.19%  
**PP:** 510 votos; 40.80%; 5 concejales  
**PSOE:** 396 votos; 31.68%, 4 concejales  
**GISCS:** 154 votos; 12.32%; 1 concejal  
**PCAS:** 133 votos; 10.64%; 1 concejal  
**IU-LV CyL:** 44 votos; 3.52%; 0 concejales

**SAN ILDEFONSO**

**VOTANTES:** 3.272, 73.86%  
**ABSTENCIÓN:** 1.158, 26.14%  
**EN BLANCO:** 53, 1.62%  
**NULO:** 55, 1.68%  
**PP:** 925 votos; 28.75%; 4 concejales  
**PSOE:** 1.588 votos; 49.36%, 7 concejales  
**IU-LV CyL:** 314 votos; 9.76%; 1 concejal  
**IGV:** 272 votos; 8.46%; 1 concejal  
**TC:** 65 votos; 2.02%; 0 concejales



**mediasonic**  
 Soluciones Audiovisuales  
 Tel: 921 141 870

ALQUILER  
VENTA  
INSTALACIÓN

INGENIERÍA  
ACÚSTICA  
SERVICIO TÉCNICO

www.mediasonic.es

Pol. Ind. Comunidad de Villa y Tierra de Cuéllar  
Cuéllar (Segovia)

mediasonic@mediasonic.es



## ELECCIONES 27-M

## LOS RESULTADOS

**SAN MARTÍN Y MUDRIÁN**

VOTANTES: 185; 83.33%  
 ABSTENCIÓN: 37; 16.67%  
 EN BLANCO: 2; 1.08%  
 NULO: 1; 0.54%  
 PP: 106 votos; 57.61%; 5 concejales  
 PSOE: 35 votos; 19.02%; 1 concejal  
 AIP: 41 votos; 22.28%; 1 concejal

**SAN MIGUEL DE BERNUY**

VOTANTES: 141; 87.04%  
 ABSTENCIÓN: 21; 12.96%  
 EN BLANCO: 2; 1.42%  
 NULO: 6; 4.26%  
 PP: 120 votos; 88.89%; 5 concejales  
 PSOE: 8 votos; 5.93%; 0 concejales

**SAN PEDRO DE GÁILLOS**

VOTANTES: 238; 79.33%  
 ABSTENCIÓN: 62; 20.67%  
 EN BLANCO: 2; 0.84%  
 NULO: 0; 0%  
 PP: 189 votos; 79.41%; 6 concejales  
 PSOE: 8 votos; 3.36%; 0 concejales  
 TC: 39 votos; 16.39%; 1 concejal

**SANCHONUÑO**

VOTANTES: 567; 88.73%  
 ABSTENCIÓN: 72; 11.27%  
 EN BLANCO: 11; 1.94%  
 NULO: 4; 0.71%  
 PP: 281 votos; 49.91%; 4 concejales  
 PSOE: 271 votos; 48.13%; 3 concejales

**SANGARCÍA**

VOTANTES: 313; 85.99%  
 ABSTENCIÓN: 51; 14.01%  
 EN BLANCO: 7; 2.24%  
 NULO: 5; 1.60%  
 PP: 123 votos; 39.94%; 3 concejales  
 PSOE: 178 votos; 57.79%; 4 concejales

**SANTA MARÍA DE NIEVA**

VOTANTES: 874; 79.45%  
 ABSTENCIÓN: 226; 20.55%  
 EN BLANCO: 21; 2.40%  
 NULO: 13; 1.49%  
 PP: 438 votos; 50.87%; 5 concejales  
 PSOE: 402 votos; 46.69%; 4 concejales

**STA. MARTA DEL CERRO**

VOTANTES: 48; 78.69%  
 ABSTENCIÓN: 13; 21.31%  
 EN BLANCO: 5; 10.42%  
 NULO: 1; 2.08%  
 PP: 31 votos; 65.96%; 1 concejal  
 PSOE: 11 votos; 23.40%; 0 concejales

**SANTIUSTE DE PEDRAZA**

VOTANTES: 105; 83.33%  
 ABSTENCIÓN: 21; 16.67%  
 EN BLANCO: 1; 0.95%  
 NULO: 2; 1.90%  
 PP: 48 votos; 46.60%; 2 concejales  
 PSOE: 51 votos; 49.51%; 3 concejales

**SANTIUSTE DE S. J. BAUTISTA**

VOTANTES: 518; 82.75%  
 ABSTENCIÓN: 108; 17.25%

EN BLANCO: 10; 1.93%  
 NULO: 8; 1.54%  
 PP: 176 votos; 34.51%; 3 concejales  
 PSOE: 232 votos; 45.49%; 3 concejales  
 GIV: 92 votos; 18.04%; 1 concejal

**SANTO DOMINGO DE PIRÓN**

VOTANTES: 42; 84.00%  
 ABSTENCIÓN: 8; 16.00%  
 EN BLANCO: 3; 7.14%  
 NULO: 0; 0%  
 PP: 37 votos; 88.10%; 1 concejal  
 PSOE: 2 votos; 4.76%; 0 concejales

**SANTO TOMÉ DEL PUERTO**

VOTANTES: 279; 87.46%  
 ABSTENCIÓN: 40; 12.54%  
 EN BLANCO: 4; 1.43%  
 NULO: 3; 1.08%  
 PP: 140 votos; 50.72%; 4 concejales  
 PSOE: 27 votos; 9.78%; 0 concejales  
 ASÍ: 105 votos; 38.04%; 3 concejales

**SAUQUILLO DE CABEZAS**

VOTANTES: 160; 83.77%  
 ABSTENCIÓN: 31; 16.23%  
 EN BLANCO: 5; 3.13%  
 NULO: 10; 6.25%  
 PP: 89 votos; 59.33%; 5 concejales  
 PSOE: 51 votos; 34.00%; 0 concejales  
 LV: 17 votos; 11.33%; 0 concejales

**SEBÚLCOR**

VOTANTES: 193; 86.16%  
 ABSTENCIÓN: 31; 13.84%

EN BLANCO: 13; 6.74%  
 NULO: 1; 0.52%  
 PP: 99 votos; 51.56%; 4 concejales  
 PSOE: 80 votos; 41.67%; 3 concejales

**SEGOVIA**

VOTANTES: 29.639; 69.52%  
 ABSTENCIÓN: 12.993; 30.48%  
 EN BLANCO: 547; 1.85%  
 NULO: 227; 0.77%  
 PP: 12.667 votos; 43.07%; 12 concejales  
 PSOE: 13.091 votos; 44.51%; 13 concejales  
 IU-LV Cyl: 1.232 votos; 4.19%; 0 concejales  
 ASÍ: 789 votos; 2.68%; 0 concejales  
 LV: 534 votos; 1.82%; 0 concejales  
 TC: 219 votos; 0.74%; 0 concejales  
 SG de I: 333 votos; 1.13%; 0 concejales

**SEPÚLVEDA**

VOTANTES: 741; 70.84%  
 ABSTENCIÓN: 305; 29.16%  
 EN BLANCO: 27; 3.64%  
 NULO: 12; 1.62%  
 PP: 474 votos; 65.02%; 6 concejales  
 PSOE: 228 votos; 31.28%; 3 concejales

**SEQUERA DE FRESNO**

VOTANTES: 36; 78.26%  
 ABSTENCIÓN: 10; 21.74%  
 EN BLANCO: 0; 0%  
 NULO: 2; 5.56%  
 PP: 27 votos; 79.41%; 1 concejal  
 PSOE: 7 votos; 20.59%; 0 concejales

**SOTILLO**

VOTANTES: 24; 70.59%  
 ABSTENCIÓN: 10; 29.41%  
 EN BLANCO: 0; 0%  
 NULO: 0; 0%  
 PP: 21 votos; 87.50%; 1 concejal  
 PSOE: 3 votos; 12.50%; 0 concejales

**SOTOSALBOS**

VOTANTES: 103; 98.10%  
 ABSTENCIÓN: 2; 1.90%  
 EN BLANCO: 0; 0%  
 NULO: 3; 2.91%  
 PP: 57 votos; 57.00%; 4 concejales  
 PSOE: 5 votos; 5.00%; 0 concejales  
 ASÍ: 24 votos; 24.00%; 1 concejal

**TABANERA LA LUENGA**

VOTANTES: 44; 75.86%  
 ABSTENCIÓN: 14; 24.14%  
 EN BLANCO: 1; 2.27%  
 NULO: 1; 2.27%  
 PP: 33 votos; 76.74%; 1 concejal  
 PSOE: 9 votos; 20.93%; 0 concejales

**TOLOCIRIO**

VOTANTES: 48; 92.31%  
 ABSTENCIÓN: 4; 7.69%  
 EN BLANCO: 0; 0%  
 NULO: 0; 0%  
 PP: 27 votos; 56.25%; 1 concejal  
 PSOE: 0 votos; 0%; 0 concejales  
 URCL: 21 votos; 43.75%; 0 concejales

**TORRE VAL DE SAN PEDRO**

VOTANTES: 148; 81.32%  
 ABSTENCIÓN: 34; 18.68%

EN BLANCO: 1; 0.68%  
 NULO: 3; 2.03%  
 PP: 98 votos; 67.59%; 4 concejales  
 PSOE: 42 votos; 28.97%; 1 concejal

**TORREADRADA**

VOTANTES: 68; 81.93%  
 ABSTENCIÓN: 15; 18.07%  
 EN BLANCO: 0; 0%  
 NULO: 0; 0%  
 PP: 35 votos; 51.47%; 4 concejales  
 PSOE: 13 votos; 19.12%; 0 concejales  
 AEIT: 23 votos; 33.82%; 1 concejal

**TORRECABALLEROS**

VOTANTES: 490; 73.35%  
 ABSTENCIÓN: 178; 26.65%  
 EN BLANCO: 16; 3.27%  
 NULO: 17; 3.47%  
 PP: 195 votos; 41.23%; 4 concejales  
 PSOE: 115 votos; 24.31%; 2 concejales  
 IU-LV Cyl: 30 votos; 6.34%; 0 concejales  
 ASÍ: 84 votos; 17.76%; 1 concejal  
 LV: 33 votos; 6.98%; 0 concejales

**TORRECILLA DEL PINAR**

VOTANTES: 164; 71.30%  
 ABSTENCIÓN: 66; 28.70%  
 EN BLANCO: 10; 6.10%  
 NULO: 7; 4.27%  
 PP: 147 votos; 93.63%; 7 concejales

**TORREIGLESIAS**

VOTANTES: 259; 79.20%  
 ABSTENCIÓN: 68; 20.80%

# TRACKTER

fiestas infantiles y de aventura, espectáculos



902 196 386

www.trackter.com

trackter@trackter.com

HINCHABLES, ROCÓDROMOS, TOROS  
 MECÁNICOS, CARRITOS DE CATERING



**EN BLANCO:** 5, 1.93%  
**NULO:** 2, 0.77%  
**PP:** 137 votos; 53.31%; 4 concejales  
**PSOE:** 35 votos; 13.62%; 1 concejal  
**GITI:** 80 votos; 31.13%; 2 concejales

**TRESCASAS**

**VOTANTES:** 384, 84.96%  
**ABSTENCIÓN:** 68, 15.04%  
**EN BLANCO:** 5, 1.30%  
**NULO:** 4, 1.04%  
**PP:** 164 votos; 43.16%; 4 concejales  
**PSOE:** 141 votos; 37.11%; 3 concejales  
**IU-LV Cyl:** 41 votos; 10.79%; 0 concejales  
**ASÍ:** 29 votos; 7.63%; 0 concejales

**TURÉGANO**

**VOTANTES:** 761, 86.28%  
**ABSTENCIÓN:** 121, 13.72%  
**EN BLANCO:** 8, 1.05%  
**NULO:** 9, 1.18%  
**PP:** 284 votos; 37.77%; 4 concejales  
**PSOE:** 281 votos; 37.37%; 4 concejales  
**LV:** 56 votos; 7.45%; 0 concejales  
**ASÍ:** 123 votos; 16.36%; 1 concejal

**URUEÑAS**

**VOTANTES:** 83, 69.75%  
**ABSTENCIÓN:** 36, 30.25%  
**EN BLANCO:** 5, 6.02%  
**NULO:** 1, 1.20%  
**PP:** 52 votos; 63.41%; 5 concejales  
**PSOE:** 21 votos; 25.61%; 0 concejales

**VALDEPRADOS**

**VOTANTES:** 89; 91.75%  
**ABSTENCIÓN:** 8; 8.25%  
**EN BLANCO:** 0; 0%  
**NULO:** 5; 5.62%  
**PP:** 1 voto; 1.19%; 0 concejales  
**PSOE:** 48 votos; 57.14%; 4 concejales  
**LV:** 34 votos; 40.48%; 1 concejal

**VALDEVACAS DE MONTEJO**

**VOTANTES:** 23; 71.88%  
**ABSTENCIÓN:** 9; 28.13%  
**EN BLANCO:** 0; 0%  
**NULO:** 1; 4.35%  
**PP:** 18 votos; 81.82%; 1 concejal  
**PSOE:** 4 votos; 18.18%; 0 concejales

**VALDEVACAS Y EL GUIJAR**

**VOTANTES:** 94; 77.05%  
**ABSTENCIÓN:** 28; 22.95%  
**EN BLANCO:** 6; 6.38%  
**NULO:** 0; 0%  
**PP:** 65 votos; 69.15%; 5 concejales  
**PSOE:** 25 votos; 26.60%; 0 concejales

**VALLE DE TABLADILLO**

**VOTANTES:** 115; 85.82%  
**ABSTENCIÓN:** 19; 14.18%  
**EN BLANCO:** 0; 0%  
**NULO:** 13; 11.30%  
**PP:** 49 votos; 48.04%; 4 concejales  
**PSOE:** 4 votos; 3.92%; 0 concejales  
**LV:** 43 votos; 42.16%; 1 concejal

**VALLELADO**

**VOTANTES:** 550, 81.36%  
**ABSTENCIÓN:** 126, 18.64%  
**EN BLANCO:** 19, 3.45%  
**NULO:** 4, 0.73%  
**PP:** 376 votos; 68.86%; 5 concejales  
**PSOE:** 7 votos; 1.28%; 0 concejales  
**PIV:** 144 votos; 26.37%; 2 concejales

**VALLERUELA DE PEDRAZA**

**VOTANTES:** 53; 74.65%  
**ABSTENCIÓN:** 18; 25.35%  
**EN BLANCO:** 2; 3.77%  
**NULO:** 1; 1.89%  
**PP:** 44 votos; 84.62%; 1 concejal  
**PSOE:** 6 votos; 11.54%; 0 concejales

**VALLERUELA DE SEPÚLVEDA**

**VOTANTES:** 36; 66.67%  
**ABSTENCIÓN:** 18; 33.33%  
**EN BLANCO:** 2; 5.56%  
**NULO:** 0; 0%  
**PP:** 32 votos; 88.89%; 1 concejal  
**PSOE:** 2 votos; 5.56%; 0 concejales

**VALSECA**

**VOTANTES:** 230, 85.19%  
**ABSTENCIÓN:** 40, 14.81%  
**EN BLANCO:** 3, 1.30%  
**NULO:** 5, 2.17%  
**PP:** 86 votos; 38.22%; 3 concejales  
**PSOE:** 136 votos; 60.44%; 4 concejales

**VALTIENDAS**

**VOTANTES:** 107; 76.43%  
**ABSTENCIÓN:** 33; 23.57%  
**EN BLANCO:** 3; 6.54%  
**NULO:** 7; 6.54%  
**PP:** 73 votos; 73.00%; 5 concejales

**les**  
**PSOE:** 7 votos; 7.00%; 0 concejales

**VALVERDE DEL MAJANO**

**VOTANTES:** 502, 80.97%  
**ABSTENCIÓN:** 118, 19.03%  
**EN BLANCO:** 18, 3.59%  
**NULO:** 6, 1.20%  
**PP:** 383 votos; 77.22%; 6 concejales  
**PSOE:** 95 votos; 19.15%; 1 concejal

**VEGANZONES**

**VOTANTES:** 198; 90.83%  
**ABSTENCIÓN:** 20; 9.17%  
**EN BLANCO:** 5; 2.53%  
**NULO:** 6; 3.03%  
**PP:** 97 votos; 50.52%; 4 concejales  
**PSOE:** 90 votos; 46.88%; 3 concejales

**VEGAS DE MATUTE**

**VOTANTES:** 196; 84.85%  
**ABSTENCIÓN:** 35; 15.15%  
**EN BLANCO:** 3; 1.53%  
**NULO:** 1; 0.51%  
**PP:** 139 votos; 71.28%; 5 concejales  
**PSOE:** 53 votos; 27.18%; 2 concejales

**VENTOSILLA Y TEJEDILLA**

**VOTANTES:** 28; 66.67%  
**ABSTENCIÓN:** 14; 33.33%  
**EN BLANCO:** 1; 3.57%  
**NULO:** 1; 3.57%  
**PP:** 22 votos; 81.48%; 1 concejal  
**PSOE:** 4 votos; 14.81%; 0 concejales

**VILLACASTÍN**

**VOTANTES:** 1.019, 82.98%  
**ABSTENCIÓN:** 209, 17.02%  
**EN BLANCO:** 45, 4.42%  
**NULO:** 19, 1.86%  
**PP:** 305 votos; 30.50%; 3 concejales  
**PSOE:** 220 votos; 22.20%; 2 concejales  
**AIC:** 265 votos; 26.50%; 3 concejales  
**ASÍ:** 165 votos; 16.50%; 1 concejal

**VILLAVERDE DE ISCAR**

**VOTANTES:** 508, 85.67%  
**ABSTENCIÓN:** 85, 14.33%  
**EN BLANCO:** 7, 1.38%  
**NULO:** 16, 3.15%  
**PP:** 210 votos; 42.68%; 3 concejales  
**PSOE:** 275 votos; 55.89%; 4 concejales

**VILLAVERDE DE MONTEJO**

**VOTANTES:** 40; 71.43%  
**ABSTENCIÓN:** 16; 28.57%  
**EN BLANCO:** 4; 2.50%  
**NULO:** 1; 2.50%  
**PP:** 18 votos; 46.15%; 1 concejal  
**PSOE:** 17 votos; 43.59%; 0 concejales

**VILLEGUILLO**

**VOTANTES:** 97, 88.18%  
**ABSTENCIÓN:** 13, 11.82%  
**EN BLANCO:** 6, 6.19%  
**NULO:** 4, 4.12%  
**PP:** 68 votos; 73.12%; 5 concejales  
**PSOE:** 19 votos; 20.43%; 0 concejales

**YANGUAS DE ERESMA**

**VOTANTES:** 128, 87.67%  
**ABSTENCIÓN:** 18, 12.33%  
**EN BLANCO:** 1, 0.78%  
**NULO:** 1, 0.78%  
**PP:** 70 votos; 55.12%; 4 concejales  
**PSOE:** 26 votos; 20.47%; 0 concejales  
**AIYE:** 33 votos; 25.98%; 1 concejal  
**LV:** 11 votos; 8.66%; 0 concejales

**ZARZUELA DEL MONTE**

**VOTANTES:** 391, 81.97%  
**ABSTENCIÓN:** 86, 18.03%  
**EN BLANCO:** 4, 1.02%  
**NULO:** 8, 2.05%  
**PP:** 196 votos; 51.17%; 4 concejales  
**PSOE:** 183 votos; 47.78%; 3 concejales

**ZARZUELA DEL PINAR**

**VOTANTES:** 419, 88.21%  
**ABSTENCIÓN:** 56, 11.79%  
**EN BLANCO:** 8, 1.91%  
**NULO:** 10, 2.39%  
**PP:** 171 votos; 41.81%; 3 concejales  
**PSOE:** 149 votos; 36.43%; 3 concejales  
**IZP:** 81 votos; 19.80%; 1 concejal

**ENTIDADES LOCALES MENORES****ARROYO DE CUÉLLAR**

**VOTANTES:** 279

**ABSTENCIÓN:** -  
**EN BLANCO:** 20  
**NULO:** 21  
**PP:** 238 votos

**BERNUY DE COCA**

**VOTANTES:** 17  
**ABSTENCIÓN:** -  
**EN BLANCO:** 0  
**NULO:** 1  
**PP:** 14 votos  
**PSOE:** 2 votos

**CAMPO DE CUÉLLAR**

**VOTANTES:** 137  
**ABSTENCIÓN:** -  
**EN BLANCO:** 50  
**NULO:** 15  
**PP:** 72 votos

**CARBONERO DE AHUSÍN**

**VOTANTES:** 71  
**ABSTENCIÓN:** -  
**EN BLANCO:** 9  
**NULO:** 1  
**PP:** 7 votos  
**PSOE:** 54 votos

**CHATÚN**

**VOTANTES:** 168  
**ABSTENCIÓN:** -  
**EN BLANCO:** 9  
**NULO:** 9  
**PP:** 150 votos

**COBOS DE SEGOVIA**

**VOTANTES:** 53  
**ABSTENCIÓN:** -  
**EN BLANCO:** 1  
**NULO:** -  
**PP:** 24 votos  
**AIC:** 28 votos

**JEMENUÑO**

**VOTANTES:** 94  
**ABSTENCIÓN:** -  
**EN BLANCO:** 1  
**NULO:** 1  
**PP:** 49 votos  
**PSOE:** 26 votos  
**ASÍ:** 17 votos

**LOSANA DE PIRÓN**

**VOTANTES:** 45  
**ABSTENCIÓN:** -  
**EN BLANCO:** 1  
**NULO:** 0  
**PP:** 25 votos  
**PSOE:** 19 votos

**LOVINGOS**

**VOTANTES:** 83  
**ABSTENCIÓN:** -  
**EN BLANCO:** 7  
**NULO:** 0  
**PP:** 76

**MONTUENGA**

**VOTANTES:** 113  
**ABSTENCIÓN:** -  
**EN BLANCO:** 3  
**NULO:** 2  
**PP:** 43 votos  
**PSOE:** 65 votos

**MORALEJA DE COCA**

**VOTANTES:** 90  
**ABSTENCIÓN:** -  
**EN BLANCO:** 0  
**NULO:** 0  
**PP:** 69  
**PSOE:** 21

**PARADINAS**

**VOTANTES:** 55  
**ABSTENCIÓN:** -  
**EN BLANCO:** 2  
**NULO:** 2  
**PP:** 51 votos

**SIGUERO**

**VOTANTES:** 85  
**ABSTENCIÓN:** -  
**EN BLANCO:** 2  
**NULO:** 0  
**PP:** 83 votos

**REVENGA**

**VOTANTES:** 317  
**ABSTENCIÓN:** -  
**EN BLANCO:** 12  
**NULO:** 5  
**PP:** 125 votos  
**PSOE:** 175 votos

**TABLADILLO**

**VOTANTES:** 47  
**ABSTENCIÓN:** -  
**EN BLANCO:** 3  
**NULO:** 0  
**PP:** 22 votos  
**PSOE:** 22 votos

**VILLOSLADA**

**VOTANTES:** 55  
**ABSTENCIÓN:** -  
**EN BLANCO:** 2  
**NULO:** 0  
**PP:** 53 votos

**VIVAR DE FUENTIDUEÑA**

**VOTANTES:** 27  
**ABSTENCIÓN:** -  
**EN BLANCO:** 12  
**NULO:** 4  
**PP:** 11 votos

**NOTA ACLARATORIA:** El número de votos en los municipios menores de 250 habitantes, donde son listas abiertas, corresponde a la media conseguida entre los distintos candidatos.

# SI TE DUELE QUE CADA MINUTO MUERAN DOS NIÑOS DE MALARIA, LLAMA AL MÉDICO

Llama al 902 250 902  
o entra en [msf.es](http://msf.es) y hazte socio.





# El PIB crece un cuatro por ciento en el primer trimestre y alcanza su tasa más alta de los últimos 6 años

El crecimiento de la economía de Castilla y León entre enero y marzo se queda a una décima de la media nacional y ocho por encima de la aceleración de la Unión Europea de los 27

• La consejera de Hacienda de la Junta destaca como datos relevantes la recuperación del sector industrial y el papel de la construcción y los servicios como motores económicos.

ICAL / VALLADOLID

La economía de Castilla y León creció un cuatro por ciento durante el primer trimestre de 2007, en relación al mismo periodo del año anterior, una décima menos que España, y ocho por encima de la aceleración de la UE de los 27. El Producto Interior Bruto (PIB) de la Comunidad continuó así «su senda de crecimiento sostenido» y alcanzó entre enero y marzo «la tasa de crecimiento más alta de los últimos seis años», según destacó la consejera de Hacienda de la Junta, Pilar del Olmo, quien subrayó que el resultado contribuyó a aumentar la convergencia de Castilla y León con la UE. Del Olmo también recalzó como datos relevantes la recuperación del sector industrial, y el papel de la construcción y los servicios como «motores» de la economía de la Comunidad.

La consejera trasladó además su satisfacción por la generación de empleo en la Comunidad, con 33.489 puestos de trabajo en el último año, lo que supera las previsiones del Gobierno regional para 2007, que se fijaron en los presupuestos de la región en 25.800 empleos. «Se trata de unos datos muy positivos, magníficos», resumió.

## ■ Crecimiento económico regional en el primer trimestre de 2007

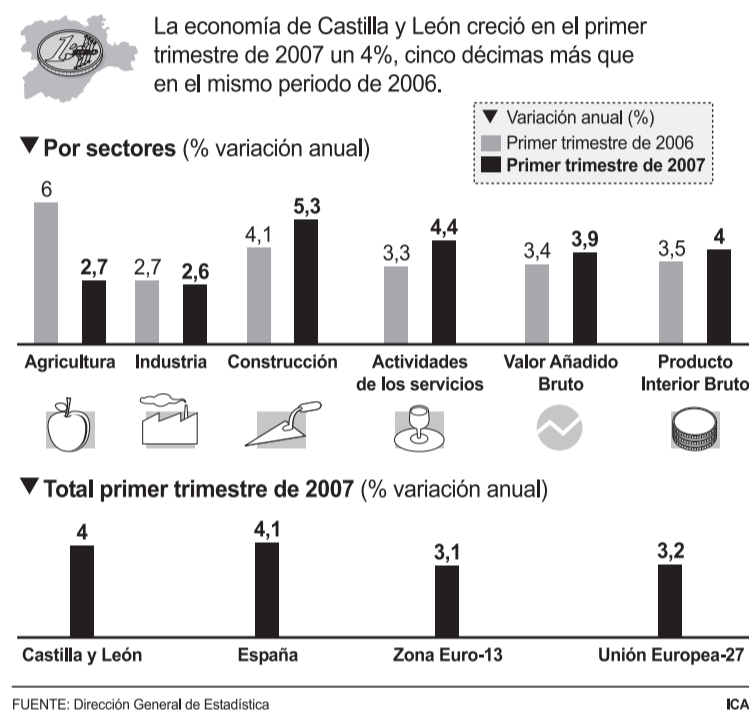

El sector de la construcción siguió siendo el motor del crecimiento de la economía regional en el periodo de análisis, con un aumento del 5,3 por ciento, una décima más que en el trimestre anterior, «debido fundamentalmente al mejor comportamiento de la edificación no residencial». Además, la edificación residencial y la obra civil «también observaron un importante crecimiento, aunque más moderado que en el trimestre anterior».

En cuanto al sector servicios, se aceleró una décima respecto a

## ■ Otras variables

La demanda interna aumentó un 4,1% en el primer trimestre del año, con una aportación al PIB de cuatro puntos, fruto de la «aceleración del gasto en consumo final y de la formación bruta de capital fijo», según Del Olmo. Además, el sector exterior mejoró su contribución al crecimiento del PIB, -pasó de una décima negativa a cero-, y crecieron un 3,4% los puestos de trabajo equivalentes a tiempo completo creados.

los tres meses anteriores, hasta un 4,4 por ciento. Este dinamismo fue fruto de un aumento de los servicios de mercado del 4,5 por ciento, el mismo que en el trimestre anterior, y del 3,8% de los de no mercado, con un incremento de dos décimas en relación a los meses de octubre a diciembre.

**RAMAS INDUSTRIALES.** El conjunto de las ramas industriales se recuperó «notablemente» en el primer semestre del año, hasta crecer un 2,6 por ciento, superior al 1,4 por ciento del periodo final de 2006. La industria manufacturera fue la responsable de esta recuperación, con una elevación del 2,8 por ciento, frente al uno por ciento del trimestre anterior. Las ramas que más contribuyeron a la aceleración del conjunto manufacturero fueron la de maquinaria y equipo mecánico, productos no metálicos, productos químicos y caucho y materias plásticas; también influyó el mejor comportamiento del material de transporte y las agroalimentarias, aunque todavía registran descensos.

Por otro lado, las ramas energéticas crecieron un 1,7 por ciento, por debajo del cuarto trimestre (3,4 por ciento). En dichas ramas, la producción y distribución de energía eléctrica se aceleró, mientras las ramas extractivas se desaceleraron considerablemente. Por último, las ramas primarias se elevaron en el periodo de análisis un 2,7 por ciento, frente al 5,4% del anterior trimestre.

## BREVES

### EMPRESAS

#### León acogerá el Centro de Innovación en Tecnologías Asistivas

■ El Parque Tecnológico de León acogerá el Centro de Innovación en Tecnologías Asistivas (CITA) que promueve la Federación de Empresas TIC de Castilla y León (Aetical) junto a una veintena de empresas de la región y con el apoyo de la Junta. Este proyecto contempla una inversión inicial de 300.000 euros y se centrará en productos destinados a mejorar las condiciones de vida a colectivos que presenten necesidades asistenciales o sanitarias.

### SUCESOS

#### Fallece atropellado un niño de tres años en Guijuelo

■ Un niño de tres años de edad, que responde a las iniciales N.E.E., falleció a las 23.40 horas del domingo, cuarenta minutos después de ser atropellado por un turismo en el casco urbano de la localidad salmantina de Guijuelo, a la altura del número 14 de la calle Filiberto Villalobos. Tras el siniestro, el pequeño fue trasladado a un centro médico donde los efectivos sanitarios no pudieron reanimarle.

### MEDIO AMBIENTE

#### La Junta asesorará a Argentina en su Plan Forestal

■ La jefatura del Gabinete de Ministros del Gobierno de Argentina ha solicitado a la Consejería de Medio Ambiente de la Junta asesoramiento en la elaboración del Plan Forestal Nacional de ese país y de los planes forestales de los diferentes estados que integran la República Argentina. En los próximos meses, técnicos de la Consejería se desplazarán a Argentina para conocer la situación y analizar las formas de colaboración.

### ARCHIVO DE SALAMANCA

#### Concepción discrepa sobre la posible ubicación del Centro de la Memoria

■ El presidente del TSJ de Castilla y León, José Luis Concepción, aseguró ayer estar «ciertamente preocupado» ante la posibilidad de que la sede la Audiencia Provincial de Salamanca se convierta en una de las sedes del futuro Centro de la Memoria Histórica. A su entender, «no es lo más acertado» desalojar un edificio «señero» para albergar «un museo que no va a servir para reforzar el consenso que ha de existir en el país».

## La Junta pretende reforzar la lengua y las matemáticas para la implantación de la LOE

C.C.P. (ICAL) / VALLADOLID

El director general de Planificación y Ordenación Educativa de la Junta de Castilla y León, Francisco Javier Serna, presentó ayer la normativa autonómica para la implantación de la Ley Orgánica de Educación (LOE) en las enseñanzas obligatorias de Primaria y Secundaria. La propuesta, que deberá ser estudiada por el Consejo Escolar de Castilla y León, contempla una apuesta «especial» por asignaturas instrumentales como las matemáticas y la lengua castellana, así como por el desarrollo de las lenguas extran-

geras, principalmente el inglés.

«El Ministerio de Educación ha incumplido su propio calendario de desarrollo de la ley, y ahora las comunidades disponemos de un plazo excesivamente corto para implantar esta normativa a partir del curso académico 2007-2008», detalló Serna. Al no contar con lengua cooficial, Castilla y León podrá fijar el 35% del horario escolar, y el Ministerio cerrará el 65% restante.

Además, indicó que «la LOE no es buena, porque aborda cuestiones innecesarias como la asignatura 'Educación para la ciudadanía'».



Francisco Javier Serna.

De ese modo, la Consejería de Educación propone incrementar las 875 horas mínimas dedicadas a la lengua castellana y literatura, hasta las 1.120 horas; en el caso de las matemáticas, apuesta por alcanzar las 945 horas lectivas por curso, 385 más que las 560 recomendadas como mínimas. Por otra parte, la enseñanza de lengua extranjera sólo se incrementará media hora semanal en primaria y secundaria.

Del mismo modo, el decreto establecerá un tiempo diario de lectura «no inferior» a la media hora recomendada en primaria.



[COMENTARIO EDITORIAL]

# Poder territorial

Los resultados de las elecciones municipales y autonómicas del domingo ratifican la extraordinaria implantación del PP en todo el territorio de la Comunidad. Un simple repaso por los datos resulta bastante elocuente: los 'populares' han obtenido la mayoría absoluta en 1.483 municipios, frente a los 469 del PSOE, es decir, casi el triple, y el número de concejales logrados por la formación liderada por Juan Vicente Herrera -7.198- casi duplica los alcanzados por el partido de Ángel Villalba, 3.970. Es evidente que estas cifras explican por sí mismas el gran resultado logrado por el Partido Popular el 27-M, ya que es precisamente la fuerte implantación en el territorio la que puede marcar la diferencia.

Lejos de los tópicos sobre el carácter cautivo del voto rural -que, por otro lado, esconden un profundo desprecio sobre una parte importante de la población-, lo cierto es que el predominio del PP se extiende también a los municipios más grandes de la Comunidad, los de más de cinco mil habitantes, lo que viene a demostrar que se trata de una organización que ha sido capaz de servir de cauce a las demandas y a las aspiraciones de una gran mayoría de la sociedad castellano y leonesa. Sin duda, esa capacidad de cercanía con las personas ha sido el mayor activo electoral de los 'populares' y el eje de su campaña electoral. También su principal candidato, Juan Vicente Herrera, ha hecho de esta cualidad -lo que algunos han definido como política del paisanaje- una manera de presentarse a la sociedad, lo que explicaría también el hecho de que las candidaturas autonómicas del PP -más identificadas con su líder regional que con los respectivos cabezas de lista- hayan mejorado el resultado municipal en más de 43.000 votos, más

de un seis por ciento del total. Los votantes han percibido al ya presidente electo como uno más y su gestión ha generado la confianza suficiente para obtener un respaldo que sitúa a los populares en niveles de respaldo de las mejores épocas de Juan José Lucas, otro presidente que hizo del contacto directo con los ciudadanos toda una línea de actuación política y de trabajo diario.

Sin embargo, este escenario, lejos de la auto-complacencia, debe hacer reflexionar a todos. Para empezar, haría bien el PP en redoblar sus esfuerzos por 'estar en la calle'. El gran poder institucional conseguido debería servir para estar más atento, si cabe, a las demandas de los ciudadanos con humildad y proximidad y evitar las lógicas posturas conservadoras que podrían derivarse de un resultado tan incontestable como el obtenido el pasado domingo. Dentro de Castilla y León perviven problemas importantes -algunos incluso de carácter estructural como el demográfico- que precisan de la cooperación de todos y para los que los 'populares' están obligados moralmente a tender la mano a la oposición y, por supuesto, a todo el entramado social y económico de la región.

Mientras, en el PSOE la reflexión debería dirigirse a realizar un análisis serio y autocrítico de sus posiciones de los últimos cuatro años y, de paso, desmenuzar los motivos para convertirse en alternativa realista a las políticas del PP. Hay que valorar, sin duda, su capacidad por acordar algunas cuestiones importantes, pero hay que concluir que pese a reclamarse un partido municipalista, lo cierto es que su implantación en el territorio es todavía insuficiente. Un esfuerzo en esa línea y un cambio de tono en algunos discursos catastrofistas harán más creíbles sus propuestas ante los ciudadanos. El desánimo tampoco sería ahora el mejor compañero de viaje para un partido con aspiraciones de gobernar en el futuro.

[LA PRUEBA DEL NUEVE]

## Pactos

Pasada la noche electoral, ahora comienza la no menos apasionante tarea de buscar al compañero de viaje ideal en caso de no contar con las tan ansiadas mayorías absolutas. Populares y socialistas se han encargado a escala nacional de marcar sus preferencias y hasta sus vetos a la hora de entablar futuros contactos para conformar gobiernos en lugares tan emblemáticos como Navarra o Baleares, mientras que en Castilla y León todavía resta por definir quién será finalmente el alcalde de ciudades como Zamora, León y Soria. A expensas de lo que pueda pasar en la siempre críptica clave de la política leonesa, en otros lugares como la localidad vallisoletana de Pesquera de Duero las cosas parecen no ser tan complicadas y, mucho menos, encorsetadas. Así, aunque Zapatero y Rajoy se afanan en distanciarse cada vez más, en este pueblo de la Ribera no les duelen prendas reconocer y barajar la posibilidad de que PP y PSOE puedan alcanzar un pacto con tal de evitar otras soluciones aritméticas protagonizadas por otras formaciones. Desconozco si será políticamente correcto, pero estoy seguro de que en muchas ocasiones la buena voluntad de las personas de uno u otro partido, de no estar condicionadas por unas siglas, sería la mejor fórmula para llevar cosas y muy buenas a los ciudadanos por muy enfrentadas que estén las cúpulas de los partidos. Ya veremos qué sucede al final.

EL PAISANO



ZARANDAJAS  
ANTONIO PIEDRA

## Lo que somos...

La resaca electoral tiene mucho de reflexión cómica. Sobre todo si el que pierde ensartó en la parrilla hasta la dentadura postiza. Entonces el dicho se torna en mística jarampera: ¡Lo que somos!, cuentan que dijo uno contemplando la calavera de un jumento. Los resultados de la ley D'hont aseguran muchas veces ese mismo desamparo. Y todo porque en las campañas electorales no se hace otra cosa que fabricar utensilios para triturar al adversario e inventar argumentos para moler al ciudadano que elige.

Los resultados en Castilla y León han sido ejemplares en ese ministerio paritario de amansar indistintamente a las fieras y a los fieros. El Partido Socialista se había empeñado en hacer de estas elecciones un cambio progresista a costa de un Partido Popular que consideraba embabecado y poco menos que en fase terminal a causa del éxito que conservaba en naftalina. Desbancar a León de la Riva de la Alcaldía de Valladolid, y devolver a Herrera al dique seco del Espolón de Burgos, fueron dos obsesiones inéditas por lo furibundas. Pero el batacazo ha sido de antología.

La remoción de León de la Riva en Valladolid ha pretendido asimilarse, desde hace varias legislaturas, al aura de barricada de mayo del 68. Por eso mismo, en estas elecciones se ha pasado desde el principio a la táctica de Royal en Francia: como somos más y mejores hagamos de las elecciones una pesadilla mediática para el enemigo. Gran error, porque León de la Riva no es menos ni tampoco un Sarkozy de última hora, sino el gran gestor que ha modernizado y dinamizado Valladolid. Y esto es lo que importa en unas municipales, y esto es lo que la gente ha votado por una aplastante mayoría.

El votante en clave autonómica tampoco tiene una pizca de tonto. Tampoco ha perdido de vista la realidad tozuda, el gobierno equilibrado y el buen talante de Herrera. La lluvia de descalificaciones del señor Villalba, apoyadas a veces por ministros tan bocazas como el de Justicia, no ha hecho sino agrandar el abismo entre unas propuestas realistas y un brindis al sol. En fin, que las urnas no solo ponen a cada cual en su sitio, sino que desvelan lo que somos...

Padilla

[HUMOR GRÁFICO] MANOS LIBRES



[LAS FRASES]

ÁNGEL HERNÁNDEZ  
Secretario regional de CCOO

«Las expectativas de la izquierda han quedado totalmente cercenadas»

ANTOLÍN SANZ  
Presidente del Partido Popular de Avila

«Por principios, no pactaremos con candidaturas formadas por ex militantes del Partido Popular»

[CARTA A...

## Juan Vicente Herrera, presidente electo de la Junta de Castilla y León

Estimado presidente electo: Su incontestable victoria electoral del domingo no hace sino ratificar que su dedicación y trabajo hacia una Comunidad por la que me consta siente verdadera pasión se ha visto altamente corroborada por la opinión mayoritaria de los ciudadanos en las urnas, el mejor premio que un dirigente político puede recibir en democracia. Permítame, por tanto, darle en primer lugar mi enhorabuena y fe-

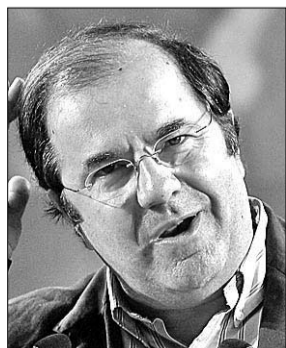

licitarle porque, incluso en el fragor festivo de la noche electoral, tuvo palabras que

dicen mucho -y bien- de un líder con sentido de Comunidad, y me estoy refiriendo al mensaje de que su partido gobernará «pensando en todos», en quienes le votaron y en quienes no lo hicieron. Sin duda, los ciudadanos de Castilla y León es lo que esperan de usted y, por su forma de entender la política, intuyo que hará cuantos esfuerzos estén en su mano para que los paisanos -como usted mismo gusta de decir- así lo perci-

bamos durante los próximos cuatro años. No es poca la responsabilidad que por mandato de la voluntad ciudadana expresada en las urnas le toca en suerte, pero creo que es de los que se 'arriba al toro' y esa actitud es la que se precisa para afrontar con ciertas garantías los retos que deberá ventilar la Comunidad en este tiempo. Sé que sus cuatro ejes de actuación con los que se ha presentado al examen del domingo lo confor-

man los jóvenes, las familias, el medio rural y la mayor competitividad empresarial, y créame que ahí, en éstas y en otras pocas coordinadas más, está efectivamente el futuro de Castilla y León. Le animo a que también tenga el acierto de rodearse de los mejores para que en el desempeño de su noble 'oficio' sea esta tierra la que salga ganando y quienes la habitan.





La sonrisa de Mariano Rajoy, presidente del PP, era ayer bien reveladora de la satisfacción reinante en el principal partido de la oposición tras el resultado electoral. / EFE

## Rajoy celebra sin matices «el mayor triunfo» de toda la historia 'popular'

El jefe de la oposición destaca «el vuelco electoral», atribuye a Zapatero gran parte de la responsabilidad del «fracaso» socialista y da por iniciada la precampaña para las generales

• El máximo dirigente de la formación de Génova reitera su ofrecimiento de que gobierne la lista más votada y se presta a pactos «que sean sensatos y sobre programas».

AGENCIAS / MADRID

La victoria del PP en las elecciones municipales ha supuesto una enorme inyección de moral para el líder *popular*, Mariano Rajoy, que en pocas horas vio disipados buena parte de los rumores que ponían en duda su liderazgo al frente del principal partido de la oposición. Así, aunque los datos no sean tan contundentes como se pretende desde la formación de Génova, Rajoy destacó ayer en tono eufórico «el vuelco electoral» protagonizado por su partido, que ha logrado, según manifestó, «los mejores resultados de su existencia». De paso, el gallego aprovechó la coyuntura para echarse una mano a sí mismo y adelantó que, de cara a los cada vez más próximos comicios generales, intensificará su trabajo para convencer al mayor número de españoles de que puede ser «un buen presidente».

Al margen de reiterar que la tortilla electoral ha dado la vuelta con respecto a 2003, cuando el PSOE fue el partido más votado, aunque lograra menos concejales que los *populares*, el dirigente con-

servador recalcó que han obtenido una diferencia de 13 puntos en las autonómicas respecto a Ferraz. «Y -continuó- hay otro dato muy importante: Hemos subido tanto en votos como en porcentajes en todas y cada una de las comunidades donde gobernamos».

Ya más en el terreno de lo concreto, donde el balance quizá no sea tan brillante como aparenta su visión de conjunto, Mariano Rajoy volvió a poner sobre la mesa su ya añeja oferta de que ahora, conocida la voluntad de los ciudadanos, se permita gobernar a la lista que haya resultado más votada, siempre, eso sí, mediante pactos de gobierno que sean «sensatos», «razonables» y «sobre programas».

Baste recordar que el PP ha ganado 7.914.084 votos, un 1,35% más que en 2003, pero con 267 ediles menos que entonces. Los so-

cialistas han cosechado 241.085 apoyos menos, pero están 802 concejales por encima de la anterior cita electoral. Otro dato relevante, este sí favorable a Génova, es que gobernarán en 2.879 ayuntamientos con mayoría absoluta, mientras Ferraz lo hará en 2.329.

De este primer repaso global, Rajoy restó importancia a la pérdida de poder por parte de UPN y recordó que su *marca* navarra ha mejorado sus resultados, al igual que en el País Vasco, «dadas las circunstancias» que han debido afrontar sus candidatos.

El gallego también destacó la subida en votos en las principales capitales de su región natal y la mejora del resultado en Extremadura, pese a que su candidato, Carlos Floriano, anunció al poco de cerrar los colegios que no repetirá. Respecto a la situación en Ba-

leares, Rajoy reivindicó que el Gobierno sea para Jaime Matas.

El máximo dirigente del PP tampoco quiso olvidar los fracasos personales del presidente del Gabinete, entre los que citó las sonadas derrotas de sus candidatos en Madrid y Valencia, Miguel Sebastián y Carmen Alborch, y recordó que «jamás en la historia un líder del Ejecutivo se ha involucrado tanto» en una campaña municipal y autonómica.

En cuanto a sus planes *nacionales*, aseguró que mantendrá su estrategia antiterrorista «por principios y convicciones» y avanzó que hasta la próxima visita a las urnas expondrá a los ciudadanos su «idea de España, lo que debemos hacer en el futuro» y su deseo de que «mejore el nivel de bienestar».

En las filas *populares* también tuvo su cuota de protagonismo el alcalde de Madrid, Alberto Ruiz Gallardón, otro de los grandes beneficiados por los comicios, quien aprovechó para hacer piña con su jefe y atribuyó su indiscutible victoria -la mayor obtenida por cualquier partido desde 1977 con el 55,54%- al «discurso de centro liberal avanzado» que sostiene Rajoy.

Gallardón también achacó la «responsabilidad» de la *debacle* capitalina al máximo dirigente socialista y pronosticó que no le extrañaría que los resultados obliguen a Moncloa a alterar «el calendario previsto y tantas veces manifestado», y a adelantar las generales.

### OPINIÓN

## También todos pierden

LUIS DEL VAL

Frente a la tradicional consigna de los partidos, que siempre leen el resultado de las elecciones en clave positiva, también podría decirse que todos pierden.

El porcentaje de abstención, por ejemplo, refleja que el entusiasmo que suscitan los principales partidos no es precisamente delirante. La *zaborrera* campaña, repleta de golpes bajos, insinuaciones groseras y juego sucio, ha alejado a los espíritus comedidos, a los que les repugna tener que elegir entre la tosquedad y la aspreza, o, en el resto de casos, ni siquiera se les ha enfadado lo suficiente para poner en marcha el *voto en contra*.

El Partido Socialista, en unas elecciones generales, tendría muy difícil gobernar con los resultados del domingo, y el Partido Popular debería volver a hablar catalán en la intimidad.

Pese al precedente de la impresionante movilización en Navarra, los *populares* no han logrado activar el voto, mientras que el PSOE se enfrenta a la agri-dulce posibilidad de pactos tan peligrosos que podrían tener una contundente respuesta en los próximos comicios generales.

Quienes no han perdido han sido Gallardón, Aguirre, Barberá y Camps, en Madrid y Valencia, por parte del PP; y Belloch y, sobre todo, Marcelino Iglesias, en Zaragoza y Aragón, por cuenta de la formación de Ferraz.

La extraña amalgama llamada Izquierda Unida, que se *camaleoniza* en el País Vasco, continúa con sus melancólicos resultados, de tal manera que, sin prisas, pero sin pausas, parece encaminarse hasta la derrota final.

Podría decirse que al maduro electorado español ni termina de vencerle la aventura de la negociación con los terroristas, ni está dispuesto a creerse que Rajoy posea el *bálsamo de Fierabrás* para diluir a ETA. Es decir, que ni guerra de Iraq, ni Atocha, sino que es la banda asesina la que planea en el subconsciente de quien se acerca a las urnas, aunque sea para elegir al alcalde su pueblo.

En estas circunstancias perdedoras, tan peligroso puede ser adelantar las elecciones como cumplir el calendario.

### Como máximo, habrá 12 alcaldesas

Como sucede en tantos ámbitos de la sociedad, aunque la polémica Ley de Igualdad ha obligado a todos los partidos a presentar listas con una «composición equilibrada de hombres y mujeres», entendiéndose como tal una proporción de entre el 40% y el 60% de cada sexo, la pretendida paridad solo ha llegado, en la gran mayoría de casos, hasta los niveles intermedios. En la escala política municipal sigue sin haber equilibrio, ya que apenas había féminas como cabeza de lista en las capitales de provincia.

De hecho, si se cumplen las mejores expectativas, es decir, si en todas las ciudades pendientes de pacto finalmente fuera una mujer la que logre la vara de mando, en la legislatura que empieza habrá 12 alcaldesas -tres más que en 2003-, frente a 48 hombres. Con mayoría absoluta, solo gobernarán Teófila Martínez (PP) en Cádiz, Rosa Romero (PP) en Ciudad Real y Rita Barberá (PP) en Valencia.



● ELECCIONES AUTONÓMICAS Y MUNICIPALES DEL 27 DE MAYO | EL ANÁLISIS DE LA FORMACIÓN DE FERRAZ

# El PSOE digiere el traspie electoral y descarta pactos con PP y ANV

Los socialistas rehúsan tomar «decisiones orgánicas» tras los mediocres resultados, asumen que su partido tiene «un problema» en Madrid y reiteran que no se juzgaba la política nacional

• El secretario general, José Blanco, destaca el respaldo logrado en Canarias y recuerda que podrían gobernar en 12 nuevas capitales de provincia, casi todas 'feudos' del PP.

AGENCIAS / MADRID

Tras la cara de decepción mal disimulada que se le quedó el domingo por la noche a los socialistas, el día después de las elecciones municipales y autonómicas permitió a los de Zapatero recuperar levemente el pulso y efectuar algunas lecturas positivas de los resultados, aunque, en todo caso, sin excesivo entusiasmo.

De hecho, Ferraz, que insistió en maquillar su derrota con el argumento de que se produjo un «empate técnico», hizo especial hincapié, más que en los votos cosechados, en la posibilidad de que los pactos le granjeen el acceso al Gobierno en numerosas ciudades españolas. Eso sí, con algunas limitaciones.

Por ello, el secretario de Organización del PSOE, José Blanco, se apresuró a proclamar de forma tajante que en ningún caso van a participar «en una mayoría donde estén ANV -que sería el caso de la Alcaldía de Pamplona- o el PP» porque, razonó, son partidos «antagónicamente» distintos.

No obstante, en uno de esos ejercicios de equilibrio político difíciles de explicar a las personas sensatas, el número dos socialista tuvo buen cuidado en hacer una excepción con Navarra y precisó que la exclusión de pactos con los populares no impediría en principio gobernar con UPN en la Comunidad Foral.

En todo caso, tales circunloquios no pudieron ocultar por completo una cierta decepción, que llevó a Blanco a proclamar que tras los comicios «no es hora de hablar de decisiones orgánicas» internas, sino que lo que tienen que hacer ahora es «trabajar de cara a las elecciones de 2008 y analizar la posibilidad de crear mayorías de progreso» en ayuntamientos y comunidades.

Por tanto, aunque la formación fundada por Pablo Iglesias está dispuesta a hacer «autocrítica» allí donde su resultado ha sido «adverso», ni se plantea al adelantado electoral, ni contempla «la posibilidad de discutir liderazgos».

**EL ESCOLLO DE LA CAPITAL.** En cuanto a Madrid, probablemente el mayor fiasco del partido que sustenta al Ejecutivo central, Blanco negó conocer los rumores que afirmaban que el secretario general socialista capitalino, Rafael Simancas, había puesto su cargo a disposición. También rehusó comentar cómo ha podido conta-



El presidente Zapatero (i) saluda al aspirante al Gobierno canario, Juan Fernando López Aguilar, en presencia de Chaves. / EFE

**El partido del puño y la rosa podría hacerse con 24 de las 41 diputaciones, cinco nuevas**

minar la floja candidatura de Miguel Sebastián en la mayor ciudad española a la lista liderada por Simancas hasta no hacer un «estudio poselectoral» reposado.

En todo caso, volvió a reconocer que los socialistas tienen «un problema» en la región central.

Ya en terreno de las generalidades, Blanco agradeció su apoyo al los «ocho millones de ciudadanos» que votaron al PSOE y tuvo una felicitación «especial» para los socialistas canarios -citando en concreto a los aspirantes al Gobierno del archipiélago, Juan Fer-

nando López Aguilar, y al Ayuntamiento de Las Palmas, Jerónimo Saavedra- por el «impresionante triunfo» que han cosechado en la región, donde los socialistas han pasado de tercera a primera fuerza política «con 10 puntos de ventaja sobre la segunda».

«Estoy seguro de que Juan Fernando articulará una mayoría suficiente para poder formar gobierno», resumió Blanco.

En síntesis, el PSOE hizo, quizá con la boca algo pequeña, un balance «claramente positivo» de los comicios, e insistió en que, al tratarse de una cita local y autonómica, no «cabe hacer una rectificación general de la política de Moncloa, porque no estaba sometida a refrendo de los ciudadanos».

Para avalar su optimismo, recordó que Ferraz podría gobernar en 12 nuevas capitales de provincia y detalló que lo hará con mayoría absoluta en Las Palmas de Gran Canaria y, merced a posibles futuros pactos, en Orense, León, Soria, Logroño, Zamora, Tarrago-

na, Jaén, Vitoria, Toledo, Cáceres y Palma de Mallorca. A esa lista podrían incluso sumarse otras grandes ciudades, que también estaban en manos populares, como Mérida, Vigo, Ferrol, Jerez de la Frontera, Sanlúcar de Barrameda y el pueblo madrileño de Coslada.

Según las previsiones de Blanco, el PP pasaría de dirigir 30 capitales de provincia a 22, mientras que el PSOE dominaría en 24, frente a las 15 que rigió tras la cita de 2003. En concreto, si se cumplen tales pronósticos, los socialistas mandarían en ocho urbes de más de 250.000 habitantes (Barcelona, Sevilla, Zaragoza, Las Palmas de Gran Canaria, Vigo, Gijón, Hospitalet de Llobregat y La Coruña), mientras que el PP lo haría en siete: Madrid, Valencia, Málaga, Murcia, Palma, Valladolid y Alicante.

Respecto a las diputaciones provinciales, de las 41 existentes -incluyendo las tres forales- el PSOE podría gobernar 24, cinco de ellas nuevas (Lugo, Gerona, Lérida, León y Guipúzcoa).

EL APUNTE

*Zapatero, por encima del bien y del mal*

El jefe del Gobierno no comenta los resultados y se limita a expresar su satisfacción por el desarrollo de los comicios y por el hecho de que el PP «también esté contento».

El presidente del Gobierno, José Luis Rodríguez Zapatero, recurrió ayer a toda su habilidad dialéctica para eludir cualquier juicio sobre los resultados electorales y, en un nuevo alarde de indefinición, se limitó a expresar su alegría por la decisión ciudadana, a la vez que celebró que en el PP «también» estén contentos.

«Estas son las cosas positivas que tiene la democracia, mejor que todos estemos satisfechos. Es quizás el mejor balance y el mejor resultado de una jornada electoral, que por otro lado transcurrió con un alto grado de ejemplaridad», concluyó el máximo dirigente socialista.

Dentro de esa tónica de normalidad institucional, tras las votaciones, las corporaciones locales se constituirán el 16 de junio, 20 días después del 27-M, en una sesión en la que también se nombrará a los alcaldes, mientras que los 13 nuevos Parlamentos autonómicos lo harán a lo largo del próximo mes y abrirán los plazos para elegir a los nuevos presidentes de las Comunidades, lo que sucederá ya en julio.

La mayoría de las Cámaras se constituirán entre el 19 y el 21, aunque Extremadura y Asturias tienen como plazo máximo los 15 días siguientes a las elecciones y Madrid, ya ha fijado el 12. Cabe añadir que varios legislativos cuentan a partir de este año con más diputados, para reflejar el incremento de la población: Madrid pasa de 111 a 120 escaños, las Cortes Valencianas, de 89 a 99 y las de Castilla y León, de 82 a 83.

Las sesiones constitutivas abrirán los trámites para la elección de los nuevos líderes regionales. En general, en este proceso se suceden varias votaciones y puede concluir con la convocatoria de nuevas elecciones si, transcurridos dos meses, ningún candidato obtiene la mayoría suficiente.

En cuanto a las diputaciones, 10 días después de los comicios, las Juntas Electorales Provinciales iniciarán el reparto de diputados entre los partidos, de acuerdo a los votos que hayan obtenido.

Por lo que respecta a los cabildos canarios, la ley establece que deben constituirse en todo caso dentro de los 30 días siguientes a la jornada de votaciones.



► TERRORISMO

# Detienen a 16 islamistas por captar combatientes para Iraq y Afganistán

La Policía arresta a 13 personas en Cataluña, dos en Madrid y otra en Málaga, al parecer integradas en una red de adoctrinamiento para la 'guerra santa' al servicio de Al Qaeda

• En la operación, dirigida por el juez Baltazar Garzón, se ha capturado al actual imán de Santa Coloma de Gramanet, Taoufik Cheddadi, que ya fue encarcelado en 2005.

OTR-PRESS / MADRID

Nuevo golpe al terrorismo islamista. Una operación de la Policía se ha saldado con 16 detenidos por su presunta relación con una célula que realizaba labores de captación y adoctrinamiento para la *Yihad* en España. Los arrestados, 13 de ellos en Cataluña, guardarían relación no solo con la enseñanza, sino con la posterior remisión de sus pupilos a zonas de conflicto.

La Comisaría General de Información de la Policía ha realizado unas investigaciones que ayer llegaron a su primer punto y seguido. Bajo la dirección del juez de la Audiencia Nacional Baltasar Garzón, las fuerzas de seguridad capturaron de madrugada a 16 individuos por su relación con el reclutamiento y posterior envío de individuos a lugares de conflicto con presencia de Al Qaeda, entre los que destacan Iraq, Afganistán o el norte de África, donde la red islamista ha multiplicado su presencia en los últimos meses.

La mayoría de las detenciones se produjeron en ciudades catalanas: Barcelona, Badalona, Santa Coloma de Gramanet, Igualada y Mataró. Sin embargo, otros dos arrestos se realizaron en la localidad madrileña de Aranjuez y otro más en Málaga. Por nacionalidades, la mayoría de las capturas corresponden a ciudadanos marroquíes, un total de 14. Los otros dos son de origen argelino.

Entre los apresados en Cataluña figura el ex líder de la antigua mezquita de Badalona y actual imán de Santa Coloma de Gramanet, Taoufik Cheddadi. La captura se produjo tras registrar



Agentes trasladan a uno de los arrestados en Badalona. / ALBERTO ESTÉVEZ (EFE)

un local de la calle Litz donde se ubicaba el templo de la localidad y que ahora sirve de sede para la asociación que preside Cheddadi dedicada a la integración de los inmigrantes. Algunos de los presentes mostraron su rechazo al arresto, que sin embargo no es el primero para el responsable religioso, quien ya estuvo encarcelado en junio de

2005 en el marco de otra operación también contra el terrorismo islamista.

El secretario de Estado de Seguridad, Antonio Camacho, destacó la importancia de la actuación, pero abrió la posibilidad de que se conozca más sobre las actividades de la célula conforme se vayan desentrañando las pesquisas aún en marcha. De es-

ta forma, se desconoce la cantidad de *muyaidines* que hayan podido partir desde España con destino a las filas de Al Qaeda. Se intentará conocer «las consecuencias y la profundidad que podría tener este grupo y a cuántas personas podría afectar», manifestó Camacho durante la firma de un acuerdo en la Universidad de Alcalá para la creación de un Instituto de Estudios Policiales.

La operación sigue abierta y no se descartan nuevas intervenciones una vez que se haya conseguido desentrañar la documentación incautada, entre la que figuran elementos tanto en soporte papel como informático. Al margen de los manuscritos, agendas, ordenadores o teléfonos móviles, los agentes no localizaron ni armas ni explosivos en los registros.

**VÍNCULO ENTRE CÉLULAS.** La investigación partió de los datos de dos operaciones anteriores: *Chacal* y *Camaleón*. Ambas se desarrollaron en enero de 2006, fecha en la que se detuvo a 22 personas en Madrid, Cataluña y País Vasco por su relación con dos células similares de captación y apoyo logístico. A partir de estas tramas se llegó a la eliminada ayer, ya que este tipo de grupos «están bastante interconexiónados», según comentó el secretario de Estado de Seguridad.

Al menos 28 personas han sido detenidas en lo que va de año en España por su supuesta vinculación con el terrorismo islamista, de ellas 18 relacionadas con el envío de *muyahidines* a Iraq y Afganistán, y otras nueve por su presunta colaboración en la huida de dos miembros de la célula que cometió los atentados del 11-M.

La operación de ayer es la séptima que se realiza en territorio nacional vinculada a la captación y envío de combatientes musulmanes a países en conflicto.



José Emilio Suárez Trashorras.

## Certifican que Trashorras era consciente de la gravedad de vender dinamita

FAX PRESS / MADRID

Era la última baza de José Emilio Suárez Trashorras para salvarse de la condena, pero le salió el tiro por la culata. Ni sus psiquiatras ni los médicos de la Audiencia Nacional han determinado que su enfermedad mental fuera tan grave como para no saber la magnitud de lo que estaba haciendo al vender explosivos.

Los propios doctores citados por su abogado, José Luis Morgán -trató al procesado desde 1997 a 2003- y Julio Bobes, aseguraron que el ex minero es capaz de diferenciar entre «el bien y el mal». «Lo que no tiene es capacidad para controlarse», especificaron.

Además, subrayaron que se trata de un «enfermo mental grave», aunque cuando ocurrieron los hechos no estaba influenciado por otros y lo «más probable» es que las decisiones las tomara él.

Por su parte, los médicos de la Audiencia que le visitaron tras su detención, Sira Peña y Juan Miguel Monge, explicaron que Suárez Trashorras -quien recibió la jubilación en la mina por un problema de esquizofrenia paranoide- sufre un trastorno disociado pero con capacidad de entender los hechos ocurridos.

«En esos momentos era conocedor de lo que hacía. En nuestra opinión, lo hizo por propia voluntad», añadieron. Monge puntualizó que puede ocurrir que a un psicópata el consumo de drogas puede afectarle a la voluntad, «pero jamás llega a anularse por completo».

Respecto a su conocimiento de los efectos de la dinamita, todos los psiquiatras coincidieron en que su capacidad cognitiva no está tan alterada como para no saber las consecuencias del explosivo que le entregó a Jamal Ahmidan, *El Chino*, y que posteriormente fue empleado para hacer estallar los trenes, y menos aún, cuando él ha trabajado en una mina.

## Una perito afirma que no se puede saber la marca de un explosivo una vez que estalla

FAX PRESS / MADRID

Una perito que analizó los focos de explosión de los trenes dio ayer algo de luz a tanta confusión en relación a los explosivos utilizados por los terroristas en el juicio del 11-M. Así, fue muy clara cuando dijo que después de una explosión nunca se puede determinar la marca comercial porque tras el estallido desaparecen algunos componentes.

Solamente se puede indicar con «absolutamente» todos los elementos que forman el explosivo de una marca en concreto. Así, lo único que es factible determinar es que lo que estalló fue dinamita porque en los focos aparece nitroglicerol, sustancia común en dicho componente.

Es decir, no se puede saber si lo que explotó en los trenes fue Goma 2 ECO, Goma 2 EC o Titadyn. A pe-

sar de las continuas discrepancias entre los 11 peritos sentados ayer ante el tribunal, todos ellos ratificaron que lo que estalló fue dinamita.

Sin embargo, algunos de ellos apuntan más hacia el Titadyn y otros hacia la Goma ECO. Y es que en informes posteriores a los realizados el mismo 11-M aparece entre los focos una sustancia, el dinitrotolueno (DNT), que no forma parte

de la Goma ECO pero sí del Titadyn y de la Goma 2 EC. Hay algunos que lo achacan a una contaminación por contacto o cercanía con otros explosivos, como puede ser en los minipolvorines de Mina Conchita, donde se guardó tanto Goma 2 ECO como Goma 2 EC, y otros que aseguran que es poco probable esa teoría, aunque en este caso no dan otra alternativa a su aparición.



# Arrestan a un joven tras matar a su ex novia y a la madre de ésta en Valencia

El presunto asesino, de 28 años y origen ucraniano, asesinó a ambas mujeres y a continuación prendió fuego a la casa de un primo suyo

• El homicida no tenía ninguna denuncia, pese a que acosaba continuamente a su antigua compañera, de 20 años, desde que rompieron hace tres meses.

OTR-PRESS / VALENCIA

Un joven de 28 años, originario de Europa del Este pero adoptado en su día por una familia española, fue detenido ayer en Valencia como autor de la muerte a cuchilladas de su ex novia española y de la madre de ésta, mientras ambas dormían en su domicilio, ubicado en la localidad de La Pobla. Más tarde, se dirigió a la casa de un familiar suyo para prender fuego a la vivienda como venganza contra él por apoyar a la joven asesinada en las desavenencias que acabaron con la relación de ambos hace unos meses. El asalto se saldó con graves quemaduras para el joven, situación que podría haberse agravado si no llegan a huir a tiempo otras dos personas que también se hallaban en el interior del inmueble incendiado.

Los hechos sucedieron en la localidad valenciana de La Pobla y comenzaron de madrugada. Según amigos del padre de la chica fallecida, el presunto asesino accedió a las 5,00 horas a la vivienda de la joven en la calle San Francesc de la Pobla sin necesidad de forzar la puerta. Una vez dentro, supuestamente apuñaló cuatro veces a su antigua compañera, de 20 años, y degolló a la madre de ésta, de 53 años, ambas españolas, mientras dormían. Fuentes del Tribunal Superior de Justicia de la Comunidad Valenciana destacaron los «evidentes signos de violencia» en los que ambos cadáveres fueron hallados.

Tras abandonar ese domicilio, el sospechoso se dirigió a la calle Parra de la Pobla de Vallbona. Allí residía un primo suyo que mantenía discrepancias con su pariente a cuenta de su defensa de la chica y la petición de que la dejara tranquila. Al llegar a la vivienda, y según los testigos, arrojó un artefacto incendiario que originó un

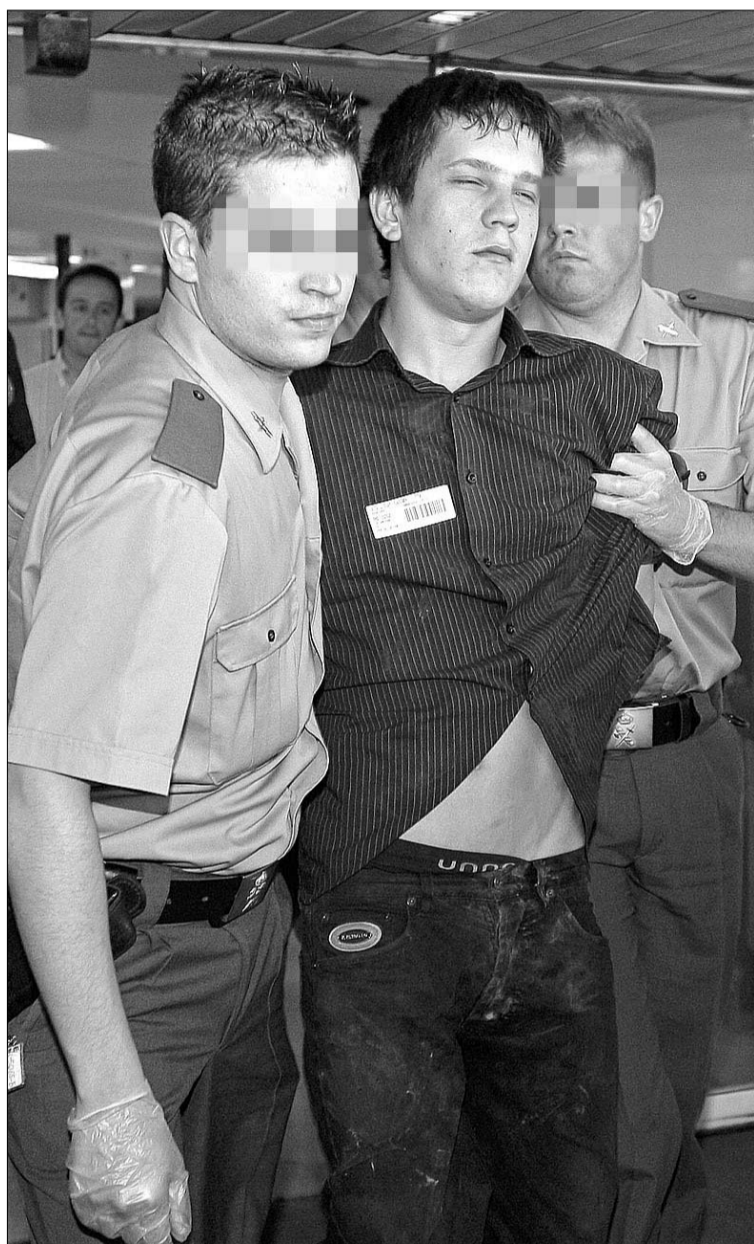

Dos agentes custodian al presunto asesino de las mujeres. / M. BRUQUE (EFE)

fuego y terminó hiriendo gravemente al joven a quien pretendía agredir, de 22 años. La madre y la abuela de éste último salieron ilesas del inmueble gracias a la ayuda del herido, pese a que sufrieron crisis de ansiedad.

El diagnóstico del herido es de muy grave a causa de las importantes quemaduras sufridas.

**INTENTÓ HUIR.** La Policía buscó al presunto causante de todo lo relatado después de huir del lugar de los hechos y lo detuvo a media

tarde. El homicida presentaba un corte profundo en una mano, por lo que tuvo que ser trasladado al hospital.

Se trata de un joven de 28 años de origen ucraniano, pero adoptado por una familia del municipio. Hacia él no consta ninguna denuncia en el juzgado, pese a que supuestamente acosaba a su ex pareja tras interrumpir la relación tres meses atrás. De hecho, el padre de la chica había recomendado a su hija presentar una querrela, algo que ella rehusó.

LUGO

## Dos fallecidos y un desaparecido al encallar un pesquero en Ribadeo

E. PRESS / RIBADEO (LUGO)

Dos muertos y un desaparecido es el balance del accidente que el pesquero *Nuevo Armadorín* sufrió en las costas de Ribadeo (Lugo) tras encallar contra el faro de la isla de A Pacha, próxima a la costa lucense. Los fallecidos son el armador de la embarcación, Máximo Blanco, de 44 años, y un marinero colombiano, Félix Armando Peña, de 54, ambos residentes en la localidad de Burela (Lugo). El desaparecido se trata del hijo del armador, de 19 años, para cuya búsqueda la ministra de Pesca y Agricultura, Elena Espinosa, prometió «todos los medios» cuando transmitió el pésame a las familias.

El accidente tuvo lugar a las 7,15 horas, cuando SOS Galicia fue alertado de que un pesquero había encallado en la isla de A Pacha donde se encontraba faenando, por lo que se movi-

lizó a Salvamento Marítimo y Protección Civil, que efectuaron un despliegue en las inmediaciones del lugar.

Poco después se encontraron flotando los cadáveres del armador y de un marinero de origen colombiano. El hijo del patrón sigue desaparecido, aunque una de las hipótesis es que haya quedado atrapado en el interior del pesquero, que se hundió. Era habitual que el *Nuevo Armadorín* llevase un marinero más, que salvó su vida, ya que no llegó a embarcar, porque tuvo que ser hospitalizado por problemas de salud.

Según las primeras hipótesis, entre las posibles causas del siniestro está la posibilidad de que el barco podría haber tocado en algún bajo, mientras que los pescadores barajan que podría haberse producido por un golpe de mar cuando estaban recogiendo los aparejos.



El barco se hundió tras encallar junto a las rocas. / L. XIL (EFE)

'OPERACIÓN MALAYA'

## Roca no imputará a cargos de la Junta para quedar en libertad

La defensa del ex asesor de Urbanismo de Marbella y presunto cerebro del caso *Malaya* Juan Antonio Roca negó ayer que éste vaya a imputar a cargos de la Junta de Andalucía para obtener la libertad, y subrayó que él se va a dedicar en sus declaraciones «a defenderse, que es lo que tiene que hacer».

Su comparecencia versó sobre las declaraciones de otros testigos e imputados en la causa, como el ex primer teniente de alcalde de Marbella Pedro Román, que permanece en prisión preventiva, y el abogado Juan Germán Hoffmann, que salió el pasado viernes en libertad bajo una fianza de 150.000 euros. Además, Roca fue preguntado por una serie de sociedades y convenios urbanísticos, aunque su comparecencia «no ha sido de gran trascendencia», resaltó su letrado.

### EN ESPAÑA

#### VENEZUELA

**La Policía rescata a un empresario español secuestrado en abril** ■ Las Fuerzas de Seguridad venezolanas rescataron ayer al empresario español Nicolás Alberto Cid, de 76 años y natural de Orense, y que permanecía secuestrado desde el pasado 21 de abril en Cojedes. Cid fue liberado tras un tiroteo entre la Policía y sus captores, cinco de los cuales fueron detenidos.

#### MADRID

**Perece un belga en un avión al abrirse una bola de cocaína que había ingerido** ■ Un ciudadano belga falleció ayer en un avión de Iberia que realiza el trayecto entre Santo Domingo y Madrid al abrirse una de las bolas de cocaína que había ingerido. La defunción de Bram G., de 32 años, se produjo sobre las 05,00 horas cuando se encontraba a bordo de la nave.

#### COSTA DE MARFIL

**España se hace cargo de los 26 inmigrantes que el pasado sábado recogió un pesquero** ■ El pesquero español *Monte Falcó* rescató el pasado sábado a 26 ciudadanos de Costa de Marfil que se encontraban en un cayuco a la deriva en el Mediterráneo, en aguas de responsabilidad de Libia, y regresará dentro de dos días a España, donde se espera que soliciten refugio.

#### ALICANTE

**Un joven pierde la vida tras caer por el hueco del ascensor de la obra en la que trabajaba** ■ Un joven de 26 años falleció ayer en Elda al caerse por el hueco del ascensor de la obra donde trabajaba. El accidente tuvo lugar sobre las 18,30 horas en un edificio en construcción situado en la calle de Pablo Iglesias del citado municipio alicantino.



► SANGRIENTA POSGUERRA



Un momento de la reunión celebrada ayer en Bagdad entre representantes iraníes y estadounidenses para poner fin a la inseguridad en Iraq. / HADI MIZBAN (POOL)

EL APUNTE

## Una apuesta en firme por la paz

Los árabes, que siguieron la reunión entre EEUU e Irán con gran interés, esperan que la cita ayude a la seguridad y aparte el fantasma de un conflicto bélico en la región.

Los Estados árabes del Golfo Pérsico, inquietos tanto por la inseguridad en Iraq como por la tensión entre EEUU e Irán, esperan que el diálogo iniciado ayer en Bagdad aparte el fantasma de un conflicto bélico en esta rica región.

Aunque no se espera mucho de la reunión, el encuentro en sí supone un punto de inflexión en la política de Washington y Teherán, al ser el primer contacto directo entre ambos desde hace 27 años.

Ninguno de los países del Consejo de Cooperación del Golfo-Arabia Saudí, Emiratos Árabes Unidos, Qatar, Bahrein, Kuwait y Omán (CCG)-, ha comentado oficialmente el inicio de las negociaciones, aunque todos habían optado por una solución «negociada» a los problemas con Irán. «Lo que quiere el CCG es el diálogo. Que el Golfo Pérsico sea como un lago tranquilo», comentó Magaida, un experto en los asuntos de la zona, mientras advirtió contra el catastrófico impacto en las economías de la alianza árabe en caso de guerra.

Las finanzas del CCG dependen en más del 70 por ciento de la venta de petróleo y sus exportaciones salen en su mayoría al exterior a través del estratégico estrecho de Ormuz.

EEUU mantiene una importante presencia militar en esa vía marítima, además de sus tropas en Iraq, mientras que Irán tiene largas fronteras que llegan hasta el mar de Omán y controla tres estratégicas islas -Tonb Mayor, Tonb Menor y Abu Musa, reclamadas por los Emiratos Árabes Unidos-.

Esta situación pondría a todos los países del CCG, en caso de un conflicto iraní-estadounidense, entre la *espalda* y la *pared*, y afectaría a sus planes de desarrollo económico y social, en los que han gastado decenas de miles de millones de dólares. «El problema es que los Estados de la zona no tienen influencia para cambiar una decisión que adopte EEUU o Irán. Todo el asunto está fuera de sus manos», afirmó Ryhad Al Qahuagi, jefe del centro jordano para Estudios Estratégicos.

# EEUU exige a Irán que abandone su apoyo a las milicias chiitas de Iraq

Bagdad acoge una reunión histórica entre Washington y Teherán para acercar posturas sobre la seguridad en el país. Es la primera cita directa entre ambos Estados desde 1980

• Los negociadores, que no trataron sobre la crisis nuclear, acordaron volver a dialogar en breve y formar una comisión tripartita que ayude a reforzar la defensa de la nación árabe.

EFE / BAGDAD

Irán y EEUU celebraron ayer su primera reunión directa desde 1980, cuando rompieron relaciones diplomáticas. Ambos consideraron que la cita, destinada a hablar exclusivamente de Iraq, fue positiva, pese a las discrepancias que se pusieron sobre la mesa.

Así lo declararon los jefes de las delegaciones de ambos Estados, el embajador norteamericano en Bagdad, Ryan Crocker, y su colega asiático, Hasan Kazem.

De momento, pueden apreciarse al menos dos resultados tangibles: la probable repetición de una asamblea similar -según Crocker a sugerencia de Irán- y la formación de una comisión tripartita de seguridad que ayude a Bagdad a reforzar sus organismos de defensa, según comentó el enviado del país asiático.

Esto no impidió que Washington volviera a recriminar a Teherán su apoyo a diversos grupos insurgentes en el país y que su colega respondiera que las fuerzas estadounidenses han adiestrado insuficientemente a la nueva Policía y al Ejército iraquí.

Crocker, en una breve rueda de prensa, subrayó que no se han conseguido grandes avances, pero dijo que la reunión fue «positiva», y ello pese a que «los iraníes no respondieron a una gran parte de las

cuestiones relacionadas con el encuentro».

El diplomático norteamericano insistió en que «no hubo otras discusiones que la seguridad», al tiempo que excluyó que se haya tratado del polémico programa nuclear iraní o de otros temas.

Además, en la cita no se habló de una hipotética retirada de las tropas de EEUU, que invadieron Iraq en marzo de 2003 y que ya han sufrido más de 3.400 bajas.

Kazem, por su parte, confesó que «abordamos los asuntos de una manera muy franca y clara» y

en un ambiente positivo. Asimismo, aseguró que ambas partes «coincidieron en adoptar una postura común de respaldo al Gobierno iraquí», y que «en estas circunstancias actuales tenemos un idéntico punto de vista en lo que se refiere al problema de seguridad». Además, adelantó que «la reunión fue el primer paso de una serie de negociaciones entre ambos países, especialmente después de que el Gobierno iraquí haya pedido que continúen».

El diálogo irano-estadounidense coincidió con una oleada

de ataques que dejó 36 muertos y 88 heridos, además del hallazgo de 12 cadáveres en Bagdad.

El más mortífero de los atentados, perpetrado con un coche bomba en un mercado de la plaza Al Jilani del centro de la capital, acabó con la vida de 24 personas e hirió a otras 68.

La explosión causó daños materiales en la mezquita Jeque Abdulqader Al Kailani, una de las más frecuentadas por los árabes sunitas de Iraq, y destruyó 16 coches privados y seis motos que estaban aparcadas en el lugar.

OPINIÓN

MARÍA VERZA | PERIODISTA

## Hablar con el enemigo

El diálogo siempre es positivo, ya que por hablar y escuchar al enemigo puede no ganarse algo pero no se pierde nada. Y eso es lo que han hecho EEUU e Irán. El escenario: la casa del primer ministro iraquí, Nuri al Maliki. Los protagonistas: los embajadores estadounidenses, Ryan Crocker, e iraní, Hassan Kazemi, en Bagdad. Los temas sobre la mesa: solo uno, la seguridad de Iraq.

El encuentro culmina una serie de intentos de acercamiento que tienen su origen a finales del año pasado, cuando tras la victoria democrata en las elecciones parlamentarias norteamericanas se multiplicaron las voces que insistían en incluir a Irán y a Siria en el diálogo para buscar una salida al caos iraquí.

Pero el verdadero valor de esta entrevista es su simbolismo. Por primera vez en casi 30 años sin relaciones diplomáticas, autoridades de estos países tienen un encuentro oficial y abierto.

Por primera vez desde la crisis de los rehenes de 1979 (el secuestro de estadounidenses du-

rante 444 días tras el triunfo de la Revolución Islámica que echó por tierra al régimen dictatorial del *sha*), los peones de los enemigos irreconciliables hablan mientras sus líderes siguen lanzándose dardos envenenados. Este doble juego interesa a ambos, ya que al margen de por donde vaya la realidad, ni el presidente Bush puede parecer débil ante un país que acaba de regocijarse de sus progresos nucleares no controlados por la comunidad internacional, ni el régimen de los *ayatolá*s puede dar la imagen de que se arrodilla ante el *gran Satán*.

No cabe esperar grandes logros ni inmediatos, pero por lo menos ya se ha planteado un segundo encuentro. Hay muchos años y muchos odios para que se borren con un apretón de manos. Además, una cosa es que ambos países quieran avanzar en Iraq y otra que quieran ser amigos, algo impensable porque, en el fondo, tanto Bush como Ahmadineyad necesitan un enemigo al otro lado para que las masas les apoyen sin prestar atención a sus carencias.



# Chávez silencia a la oposición

A las 23,59 horas del domingo, Radio Caracas Televisión acató la decisión del Gobierno de no renovarle la licencia y dejó de emitir. Con ella se apaga la única voz crítica con el poder

• El fin de la señal de RCTV dio paso a la nueva Teves, creada por el Ejecutivo como una «emisora de servicio público», y que utilizará los bienes expropiados a su antecesora.

EFE / CARACAS

Radio Caracas Televisión (RCTV), canal pionero en Venezuela, se apagó un minuto antes de la medianoche del pasado domingo y menos de media hora después salió al aire la nueva Teves, creada por el Gobierno, en una jornada de tensión e incidentes en Caracas.

Con lágrimas y la promesa de volver, directivos y trabajadores de RCTV se despidieron de su audiencia con el mensaje de *Un amigo es para siempre* y cantaron el himno nacional antes de que cesara la señal en abierto de la cadena a las 23,59 hora local (05,59 del lunes en España).

En el canal 2, frecuencia estatal utilizada por la cadena privada en los últimos 53 años, apareció inmediatamente el logo de Teves, una «televisión de servicio público», según la definición del Ejecutivo.

Mientras desaparecían las imágenes de la emisora clausurada, sirenas y cacerolas sonaban en varios puntos de Caracas en solidaridad con la empresa a la que el Gobierno decidió no renovar la concesión, que vencía el 27 de mayo.

En la hora siguiente al final de RCTV, cuando ya empezaba su emisión Teves, la tensión se apoderó de la zona donde se encuentran las instalaciones de la cadena privada al escucharse unas detonaciones que no fueron identificadas. Inmediatamente, un fuerte dispositivo policial se desplegó en las afueras de la sede y se restableció el orden, después de unos momentos confusos en los que no se llegó a aclarar qué había provocado la alarma.

Tras apagar la *máster* de transmisión de RCTV, Jaime Nestares, uno de los directivos de la emisora, consideró que el canal lo había hecho «todo bien» en esta noche en la que se le había ordenado terminar con su señal en abierto. Nestares lamentó que la nueva Teves nazca «marcada» por lo que calificó de «expropiación de bienes», al referirse a los equipos y repetidoras de RCTV que van a ser utilizados por la nueva televisión tras el fallo del Supremo que le ha dado el derecho temporal a ese uso para llegar a todo el país.

**AFÍN AL EJECUTIVO.** Teves inició sus transmisiones a las 00,20 hora local (06,20 en España) en el canal 2 y se estrenó con una versión del himno nacional a cargo de la orquesta y coros juveniles e infantiles dirigidos por Gustavo Dudamel. Le siguieron cortos promocionales de lo que será su programación para entrar luego en una gala especial desde el teatro Teresa Carreño de Caracas.



Varios agentes arrestan a una mujer que se manifestaba en contra del cierre de RCTV. / CHRISTIAN VERON (REUTERS)

Al final de la tarde del domingo, varios incidentes violentos irrumpieron en una jornada de actos y manifestaciones pacíficas a favor o en contra de la decisión del Gobierno del presidente Hugo Chávez de no renovar la licencia a RCTV, a la que acusa de haber apoyado el golpe que lo derrocó durante 48 horas en 2002.

Los disturbios se produjeron en una concentración en apoyo a la cadena delante de la sede de Conatel, Comisión Nacional de Telecomunicaciones, en el barrio resi-

dencial de Las Mercedes, en el este de Caracas. Centenares de personas se encontraban reunidas para una vigilia pacífica cuando un grupo situado en primera fila intentó forzar el cordón de seguridad policial. Al mismo tiempo, diversos objetos contundentes eran lanzados contra las fuerzas del orden, que respondieron con chorros de agua y gases lacrimógenos.

Al menos 11 agentes resultaron heridos de carácter leve.

Unas dos horas después, la violencia volvió a la concentración,

pese a los llamamientos a la calma de miembros de la oposición, del Gobierno y de directivos de la cadena privada.

Las fuerzas del orden dispersaron a los manifestantes después de unos disparos cuya procedencia no fue aclarada. Tampoco se informó de heridos en esta segunda escaramuza, ni hubo, según la Policía, arrestos.

El Fiscal general de Venezuela, Isaías Rodríguez, afirmó que los incidentes se fomentaron a través de internet y anunció que mandó abrir una investigación para hallar a los responsables.

Las zonas periféricas de Caracas permanecieron tranquilas, en medio de un importante despliegue policial que mantuvo cerradas algunas de las vías en las cercanías de la Plaza de Altamira, en el municipio de Chacao. Mientras, en el centro de la ciudad, miles de personas se manifestaron, en un acto festivo, para celebrar el nacimiento de la nueva televisión y en apoyo a una decisión del Ejecutivo que ha polarizado a la sociedad y suscitado debate y polémica más allá de las fronteras del país.

## ■ Cinco minutos en 'negro' por RCTV

Numerosas emisoras de radio y los canales de televisión de El Salvador suspendieron ayer durante cinco minutos sus transmisiones en solidaridad con Radio Caracas Televisión (RCTV) y en protesta contra el Gobierno de Hugo Chávez.

Convocados por la Asociación Salvadoreña de Radiodifusores (Asder), los medios interrumpieron sus actividades durante cinco minutos a las 07,00 horas y volverán a hacerlo hoy.

Minutos antes de hacer efectiva su protesta, los canales y emisoras salvadoreñas difundieron un comunicado emitido por Asder en el que la organización manifiesta que la medida «es en rechazo al cierre de Radio Caracas Televisión por parte del régimen de Chávez». «Condenamos este acto y a todos aquellos que apoyan y aplauden estas acciones dictatoriales que atentan contra la humanidad», agrega la nota.

## ► COREA DEL NORTE

El espionaje surcoreano revela que el líder Kim Jong-il está muy enfermo

EFE / SEÚL

El líder norcoreano, Kim Jong-il, se encuentra delicado del corazón y su salud ha empeorado en los últimos días, según informó ayer el diario surcoreano *Chosun Ilbo*, que cita fuentes del espionaje de Seúl.

El rotativo asegura que la información es de «alta credibilidad» y se encuentra también en poder de los servicios de inteligencia de Estados Unidos.

Tras el informe del periódico, las autoridades surcoreanas intentan confirmar la gravedad del estado del líder, de 65 años, que sufre de diabetes, ya que su delicada salud acelerará la lucha por el poder en la única dinastía comunista del mundo.

Kim realizó apariciones públicas en 23 ocasiones este año, un número muy inferior a las 42 del mismo período de 2006.

Según la agencia Yonhap, Kim está decidiendo su relevo entre su segundo y tercer hijo, Kim Jong-chul, de 26 años, y Kim Jong-un, de 23 años, nacidos de su tercer matrimonio con Ko Young-hee, fallecida en mayo de 2004.

En la lucha por el poder entraría el primogénito, Kim Jong-nam, de 36 años, nacido del primer matrimonio de Kim con la actriz, Song Hye-rim, fallecida en 2002. Según analistas surcoreanos, este vástago posee una mentalidad abierta con talante reformista y actualmente tiene buena relación con las autoridades chinas.

## ► AFGANISTÁN

La Policía mata a siete seguidores del 'señor de la guerra' Dostum

EFE / KABUL

Al menos siete personas murieron ayer por disparos de la Policía contra una violenta protesta de seguidores del *señor de la guerra* uzbeko-afgano Rashid Dostum, registrada en la provincia de Jawzjan.

Un millar de partidarios de Dostum, quien oficialmente ocupa el cargo de jefe del Estado Mayor afgano, se manifestaron frente a la sede del gobernador de la provincia, Juma Khan Hamdard, para exigir su dimisión y fueron recibidos a tiros por la Policía.

Los manifestantes quemaron banderas afganas y fotografías del presidente Karzai, además de lanzar piedras contra la sede de la Gobernación e intentar incendiarla.





Imagen del salón de actos de la Ciudad del Fútbol de Las Rozas en un momento del sorteo de la fase de ascenso a Segunda División B. / KAMARERO

# A Canarias, y no de vacaciones

La Segoviana jugará la primera ronda de la fase de ascenso con el Villa de Santa Brígida, y de pasar a la segunda eliminatoria se medirá al vencedor del choque que enfrentará a Real Murcia B y Ciempozuelos

JAVIER MARTÍN / SEGOVIA

La Ciudad del Fútbol de Las Rozas volvió a ser testigo del sorteo de las fases de ascenso a Segunda División A y B. Los representantes de la mayoría de los ochenta y cuatro equipos implicados estuvieron presentes en un sorteo que tuvo alguna que otra sorpresa.

La primera de esas sorpresas se produjo cuando el encargado de dirigir el sorteo señaló a los representantes de los clubes las bases del reparto de los equipos, y les indicó la imposibilidad de que coincidieran dos conjuntos que hubieran jugado en el mismo grupo, un hecho novedoso cuando en las primeras bases del sorteo no se señalaba absolutamente nada sobre ese aspecto.

Fue el presidente de la Federación Asturiana de Fútbol, Maximino Martínez, el encargado de extraer las bolas que contenían los nombres de los equipos, y salvando a los conjuntos gallegos, que parecían "empeñados" en emparejarse en el mismo grupo, no hubo mayores complicaciones.

La representación de la Segoviana esperaba con ansiedad el reparto de equipos, y hubo un cierto suspiro de alivio cuando se logró evitar al Alcalá (primero

del grupo de Madrid), y al Reus (campeón del grupo de Cataluña), e incluso no se vio con malos ojos el caer en el grupo del campeón del grupo XIII, el Real Murcia B.

Pero como la felicidad nunca puede ser completa (y con la Segoviana mucho menos), la suerte quiso que el Villa Santa Brígida, el tercer clasificado del grupo canario, fuera el rival del conjunto azul-

grana en la primera ronda del play off. A los representantes de la Segoviana no les importó tanto que el Ciempozuelos fuera el cuarto equipo en el grupo, aún con el disgusto de tener que afrontar un

desplazamiento a Las Palmas, "que nos puede costar del orden de 10.000 euros. Y a ver de dónde los sacamos", comentaba José Soriano.

Afortunadamente, una conversación del máximo mandatario azulgrana como Marcelino Maté, presidente de la Federación Castellano-Leonesa, llevó la tranquilidad al seno del conjunto azulgrana, "puesto que la Territorial se hará cargo de veintidós billetes y otros tantos alojamientos en Canarias". El problema económico quedaba así reducido a la mínima expresión, y solo entonces los representantes de la Segoviana comenzaron a preocuparse por la entidad deportiva de los rivales.

Los equipos del grupo octavo fueron de los más "tímidos" a la hora de salir de las copas. El Mirandés quedó enclavado en el grupo 18, junto con Villarreal B, Poblense y Almansa, el Numancia B "cayó" en el 13, junto con Zaragoza B, Escobedo y Onteniente, y el Ávila jugará con el conjunto navarro del Valle de Egüés, el Mazzarrón y el Langreo. Es decir, que todos los grupos parecen aseQUIbles para los cuatro equipos de la región, pero seguro que lo mismo piensan sus rivales.

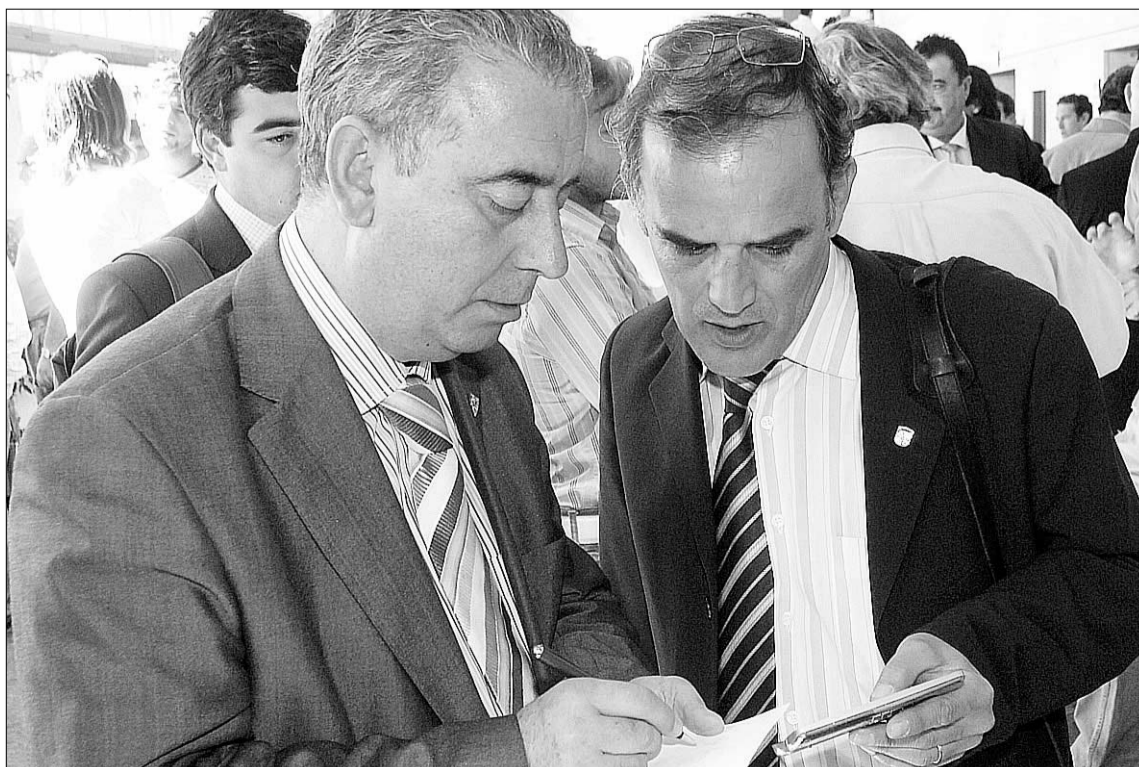

José Soriano, hablando con el presidente de la Federación Territorial, Marcelino Maté. / KAMARERO



LOS EQUIPOS DEL GRUPO VIII

►MIRANDÉS

Deberá superar en la primera eliminatoria al Almansa

►NUMANCIA B

En primera ronda deberá enfrentarse al Escobedo, segundo del grupo cántabro

►REAL ÁVILA

Le espera el CD Valle de Egüés, campeón del grupo de Navarra



El emparejamiento de Gimnástica Segoviana y Villa de Santa Brígida fue el primero que deparó el grupo XII. / KAMARERO

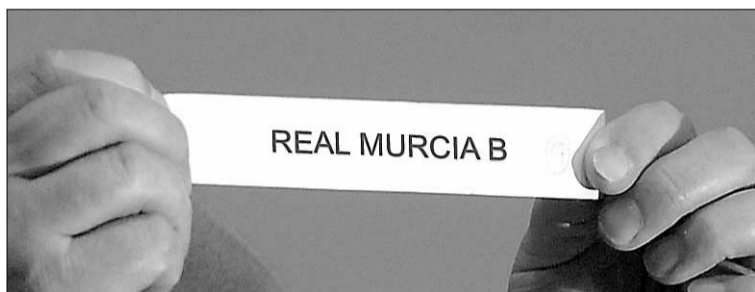

El Real Murcia B, favorito del grupo por ser el campeón de la Tercera murciana, se medirá a un "hueso" como es el Ciempozuelos. / KAMARERO

► LAS DECLARACIONES



►ANDRÉS PEIRO

«Me preocupa más el viaje que el rival»

El director deportivo de la Segoviana torció el gesto al conocer el emparejamiento del equipo ante el Villa de Santa Brígida, "no por el rival, porque a estas alturas todos los equipos son fuertes, sino por el largo desplazamiento, porque despista a los jugadores. Pero esto es lo que hay".

Andrés Peiro mostró sus conocimientos acerca del conjunto canario, "es un equipo que destaca porque encaja pocos goles, y tratará de aprovechar el hecho de jugar en hierba artificial. Quizá lo peor de este partido sea el viaje, pero de ninguna manera podemos minusvalorar al rival".

► LAS DECLARACIONES



►JOSÉ SORIANO

«No hay equipos fáciles en este play off»

El presidente de la Segoviana, pasado el primer susto de tener que ir a Canarias, recuperó el ánimo y el optimismo cuando Marcelino Maté le aseguró que la Federación Española le ayudaría económicamente en el viaje, "en el plano deportivo nos han dicho que el Villa de Santa Brígida es un conjunto asequible, pero no fácil de doblegar, porque nadie lo es a estas alturas y con lo que se está jugando cada equipo. En la otra eliminatoria, tanto Real Murcia B como Ciempozuelos son dos equipos muy fuertes, así que el grupo que tenemos no es nada sencillo de superar".

# El Villa de Santa Brígida, un equipo joven, pero con muchas aspiraciones

El club de Las Palmas de Gran Canaria se fundó en 1984, ha hecho una clara apuesta por el ascenso de categoría, y cuenta en sus filas con el que fuera internacional Toni Robaina

J.M. / SEGOVIA

El primer rival de la Gimnástica Segoviana en la fase de ascenso a Segunda División B es un club relativamente joven, con 23 años de historia, y que en la presente temporada, de la mano de su presidente, Gonzalo Medina, ha apostado por el ascenso de categoría. Con un presupuesto cercano a los 300.000 euros, el club busca su sitio en la División de Bronce del fútbol español, aunque todavía no tienen una gran masa social, ya que el Villa cuenta con doscientos socios.

El conjunto satauteño disputa sus partidos en el campo municipal del Guinguada, de césped artificial y con capacidad para 800 espectadores. El presidente del club puso al equipo en manos del técnico Juan Manuel Rodríguez, entrenador que estuvo vinculado a la Unión Deportiva Las Palmas en la época en la que Fernando Vázquez dirigió al equipo canario. El técnico, que llegó al equipo a mitad de la campaña 2005/06, diseñó una plantilla mezclando veteranía y juventud, y haciendo incorporaciones interesantes, como las del portero Pedro, procedente del Marino de Luanco, el centrocampista Néstor, del Huracán Z, o los delanteros Gustavo (Langreo), y Leroy (Gramanet), los dos jugadores de referencia del equipo en el ataque, además de varios jugadores de conjuntos canarios.

Pero sin duda la figura del Villa de Santa Brígida es Toni Robaina, el centrocampista que fuera en su día internacional sub 21 y que pasa por ser uno de los jugadores de mayor calidad de la plantilla y que



Plantilla del Villa de Santa Brígida en un encuentro de la presente temporada. / LAS PROVINCIAS

es el encargado de lanzar todos los balones parados.

El equipo ha terminado la liga en la tercera plaza, pero empatado a puntos con el segundo clasificado, el San Isidro, y a cuatro de la Unión Deportiva Las Palmas B. El conjunto que entrena Juan Manuel Rodríguez solo ha perdido cinco partidos, pero ha empatado diecisiete, por dieciocho vic-

torias. Ha sido uno de los conjuntos que menos goles ha encajado en la competición, con veintiocho en cuarenta partidos, siendo el segundo máximo realizador, con sesenta y dos tantos.

**APUNTES** La localidad de Villa de Santa Brígida está situada en la mitad noreste de Gran Canaria, y por su especial ubicación

presenta un clima templado en esta época del año, con temperaturas que oscilan entre los 15 y los 22 grados. Como curiosidad, y para que observe el lector que en todos los sitios cuecen habas, no hace mucho tiempo el municipal del Guinguada sufrió la caída de uno de sus muros por culpa del fuerte viento que sopló en la zona.





El foto "MATÓN"

# Esto se acaba

Los encuentros del pasado fin de semana tuvieron sabor a final de temporada, con poca tensión al principio, y mucha al final

EL ADELANTADO/ SEGOVIA  
¡Qué poco nos queda!. El mes de mayo nos deja llevándose consigo la mayoría de las competiciones en lo que a deportes de equipo se refiere. A punto estuvo de terminar la liga de fútbol sala para el Caja Segovia, pero el equipo supo sufrir para terminar forzando un tercer partido ante El Pozo, aunque fuera mirando con desesperación cómo se desgranaban los segundos en el marcador electrónico.

El CD La Granja sí que se despidió de la liga con el encuentro que disputó ante el Burgos B, y lo hizo con la sonrisa del que hace los deberes bien y a tiempo. Hubo homenaje para Juanlu I, con camisetas incluidas, fotos en los banquillos tanto de los jugadores que visitaban el campo de El Hospital como de los representantes de las instituciones, y mucha sensación del deber cumplido. Y como al final ganó el equipo de casa, pues todos tan contentos.



Dos jugadores del Burgos B, haciéndose fotos en los momentos previos al encuentro que el equipo burgalés jugó ante La Granja. /KAMARERO



Aprovechando el descanso para informarse. /KAMARERO



Mirando el tiempo que queda en el marcador. /KAMARERO



Félix Montes deja la alcaldía de La Granja con la satisfacción del deber cumplido. /KAMARERO



Entrenador y presidente sincronizan sus relojes. /KAMARERO



# Ronaldinho cree que el Barcelona luchará hasta el final por la Liga

El ariete asegura que el equipo ha perdido puntos importantes y elogia la calidad de Messi

EFE / BARCELONA

El delantero del Barcelona Ronaldinho cree que su equipo «luchará a muerte hasta el final de la Liga, pero que ha dejado escapar puntos importantes», y que la calidad de los jugadores de los tres conjuntos implicados en la lucha por el título puede ser determinante para resolver el campeonato.

«Estamos en la pelea y hemos tenido la oportunidad de estar bien encaminados, pero también hemos dejado escapar muchos puntos. Creo que en cada bloque hay dos o tres futbolistas con mucha calidad, que están decidiendo y eso es lo que va ayudar en la batalla por el torneo», apuntó el delantero brasileño.

Ronaldinho, elegido jugador 'FIFPro' de 2006, reconoció que este año va a ser «muy difícil elegir» al ganador de este premio, al que son candidatos el portugués Cristiano Ronaldo, los brasileños Kaká y Álves, el argentino Lionel Messi, el camerunés Samuel Eto'o, el holandés Ruud van Nistelrooy, el inglés Steven Gerrard o el marfileño Didier Drogba.

«Es un galardón muy especial. Los futbolistas son los que entienden el deporte. Ellos son los que juegan contra ti o son los que viven la experiencia de disputar un partido. Por este motivo, yo considero que es uno de los trofeos más importantes», señaló el 'carioca' en alusión a la distinción del sindicato, que representa a 57.500 jugadores de todo el mundo.

Según Ronaldinho, su compañero Leo Messi es uno de los principales candidatos al premio, aunque su compatriota Kaká ha realizado una gran temporada, igual que el luso Cristiano Ronaldo, con un estilo de juego que le gusta mucho, y Steven Gerrard,



Ronaldinho discute con el colegiado tras mostrarle la roja en el duelo ante el Getafe. / ALBERT GEA (REUTERS)

«uno de los mejores jugadores a nivel mundial en su posición».

«Leo lo está haciendo muy bien por el momento, y está creciendo en cada partido que disputa. Yo espero que gane muchos títulos, porque es una gran persona, y Kaká se encuentra en un estado de forma excelente. Es una alegría ver que está jugando al máximo nivel», comentó.

Por otro lado, la entidad catalana recurrirá hoy ante el comité de competición de la Federación la roja que Ronaldinho frente al Getafe y que podría impedirle disputar los dos encuentros que quedan ante el Espanyol y el Nástic.

Según escribió el árbitro Alfonso Pérez Burull en el acta del choque, el brasileño fue expulsado en el minuto 40 «tras haber sido de-

cretada una falta a su favor, que se revolvió hacia el jugador que la había cometido (David Belengué), lanzando una pierna contra él, golpeándole; acto seguido le lanzó la otra pierna, esta vez sin llegar a golpearle, aunque éste pudo continuar el partido».

Está previsto que el organismo federativo se reúna hoy para resolver las sanciones de la jornada 36.

# El Real Madrid negocia con el Manchester por Heinze

El equipo blanco ve en el argentino al sustituto de Roberto Carlos

AGENCIAS / MADRID

El Real Madrid podría haber negociado este fin de semana con el Manchester United para hacerse con los servicios del defensa argentino Gabriel Heinze.

Según una información publicada ayer por el rotativo inglés 'The Sun', directivos de ambos clubes se habrían reunido el pasado sábado para negociar el fichaje del futbolista, al que habrían tasado en más de 7 millones de euros (unos 5 millones de libras).

El conjunto 'merengue' estaría dispuesto a ofrecer ese dinero por Heinze, que ya ha manifestado su deseo por dejar el Manchester United al término de esta tem-

perada, ya que ven en el argentino al sustituto de Roberto Carlos, que abandonará el Real Madrid a últimos de junio.

Gabriel Heinze, de 29 años, llegó al bloque que dirige Alex Ferguson en 2004 procedente del París Saint-Germain galo, y estaría en la agenda del Villarreal. También jugó en el Real Valladolid durante tres campañas.

**OPTIMISMO.** Por otro lado, Ramón Calderón, se mostró convencido de que para ganar la Liga, el Real Madrid va a vencer en Zaragoza y al Mallorca.

«Nos quedan dos partidos muy difíciles en los que tenemos que

conseguir los tres puntos. Estoy seguro que para ser campeones hay que derrotar al Zaragoza y al Mallorca porque Barcelona y Sevilla no van a fallar ya», manifestó.

Además, el mandatario del club blanco cumplió una de sus promesas electorales al anunciar el inicio en julio de las obras de la residencia de jugadores que se construirá en la ciudad deportiva de Valdebebas.

Ramón Calderón acompañado de José Miguel González, 'Míchel', entrenador del Castilla, explicó que los trabajos durarán un año y medio y en ella, «los jugadores podrán vivir, adquirir su formación deportiva, médica, nutricio-



Gabriel Heinze.

nal, además de cursar sus estudios en el colegio SEK-Ciudadcampo».

De esta forma, el Real Madrid renovó su acuerdo de colaboración con el centro educativo, que ha formado a unos 250 jugadores de la cantera blanca desde su inicio en el año 2000.

# Ángel Torres defiende la integridad del Getafe

E. PRESS / GETAFE

El presidente del Getafe, Ángel Torres, señaló ayer que «hay que ser caradura e hipócrita» apuntar a un posible interés de su equipo por favorecer al Real Madrid y perjudicar al Barcelona, recordando que esta temporada han restado cinco puntos al conjunto blanco y que «todos los vestuarios han pasado por épocas problemáticas menos el 'culé' y ahora es el número uno con broncas y apuros».

«Hay que ser caradura e hipócrita. Nosotros, esta temporada, le hemos quitado cinco puntos al Real Madrid y llevo aguantando toda la semana el tema de si soy socio o dejo de serlo, o con quien voy a los toros o no. Llevo 35 años yendo a la plaza y mis acompañantes los elijo yo, y no la prensa de Barcelona ni nadie. Esto es de tener poca clase y muy poca categoría», explicó.

Torres subrayó que el conjunto que preside va segundo en la clasificación de juego limpio junto al Recreativo de Huelva, y que su club «no ha dado ni dará ninguna prima» mientras él sea el máximo mandatario, porque está «totalmente en contra de que se llame por ganar o por perder».

«Allí ahora están desquiciados. Están acostumbrados a ganar todo y están tomando de su propia medicina. Todos los vestuarios tenían problemas menos el del Barça y ahora están agobiados. A ver si el problema más grave del bloque es que Ángel Torres vaya a los toros», añadió.

El presidente 'azulón' reconoció que no tiene más intereses que su club, en contra de los comentarios sobre su preferencia porque el Real Madrid gane la competición por su condición de socio 'merengue', y que quiere que el Sevilla gane el campeonato «porque así el Getafe jugará la Supercopa de España en unos meses».

**MENSAJE A RIJKAARD.**

Además, Torres apuntó que el presidente de la entidad azulgrana, Joan Laporta, y toda su junta directiva tuvieron «un comportamiento de 'chapeau'» hacia la representación del Getafe, pero también que «últimamente» le «empiezan a sorprender ciertas cosas» del técnico 'culé', Frank Rijkaard.

«Cuando las cosas no salen como uno quiere y la presión es tan grande tiene que ocultar otros asuntos, y se justifica diciendo esta clase de bobadas. Lo que debe hacer es decir a sus jugadores que no metan tanto la pata y así no les expulsarán», concluyó.



# ¿Libro



# o figura?

Llévate los dos. El Adelantado presenta una colección de libros y figuras de animales para que tus hijos se diviertan y conozcan mejor la naturaleza. Cada sábado una nueva entrega en tu quiosco.

12ª entrega  
sábado 2 de junio  
El Leopardo



Libro + figura de animal  
por solo

4,95 euros

Teléfono de información: 921 437261, de lunes a viernes, de 9 a 14 horas y de 17 a 19 horas. Promoción válida hasta fin de existencias. El Adelantado se reserva el derecho a variar o modificar el orden y los títulos que forman la promoción, en función del stock existente.

**EL ADELANTADO**  
DE SEGOVIA

El diario de los segovianos

## Del Nido: «Vamos a ser líderes dentro de dos semanas»

El presidente del Sevilla hace balance de sus cinco años al frente de la entidad hispalense

**AGENCIAS / SEVILLA**  
El presidente del Sevilla, José María del Nido, se mostró ayer convencido de que el conjunto nervionense se «pondrá líder» en la próxima jornada liguera porque, indicó, tanto el Real Madrid como el Barcelona «van a pinchar».

El abogado, que hizo un repaso a sus cinco años de mandato, apostó por seguir pugnando en pos del campeonato. «Mi impresión es que el domingo nos ponemos líderes, aunque el Madrid es el que más posibilidades tiene de ganar la Liga», aseveró.

Sin embargo, Del Nido dio un giro más prudente a su discurso. «No quiero engañar a nadie, y la realidad es que está muy difícil, pero debemos intentarlo mientras que las matemáticas nos lo permitan. Vamos a ir a Mallorca sin pensar en los otros rivales, porque ganando vamos a tener posibilidades. Quiero ser optimista y lo vamos a hacer», comentó.

No en vano, el mandatario recordó lo que implicaría ganar la Liga. «Eso haría que tuviéramos un 'tripleto' que pocas entidades lo han conseguido en España», matizó.

Además, Del Nido consideró que este lustro han sido «el

período más brillante de los últimos años» en el club. «Hemos convertido a esta entidad en poderosa en todos los ámbitos y el balance puede ser calificado de sobresaliente», apuntó el rector blanquirrojo, que expresó su agradecimiento por los apoyos que le brindaron quienes confiaron en él para ser presidente, así como a su consejo de administración.

«Esto es un consejo de administración con las más variadas opiniones, todas se escuchan y todas las cuestiones se someten a votación y, siempre, es la mayoría la que decide, nunca el deseo de uno», apuntó.

Igualmente, resaltó que el conjunto hispalense tiene actualmente «el proyecto deportivo más importante que jamás se ha puesto en marcha en Andalucía y los hechos lo están demostrando».

**El mandatario asegura que, en principio, no venderán a ningún jugador a pesar de las ofertas**

Por lo tanto, Del Nido se felicita ante esta notable situación del club. «Es soñada la situación que tenemos. Nadie podía pensar que los éxitos llegaran tan pronto, y que fuéramos capaces de hacer realidad un Sevilla campeón como cualquier aficionado pretende para su club. Pero que nadie dude de que el proyecto no está agotado, le queda consolidarse entre los grandes»,

advirtió.

**LO PEOR.** A la hora de destacar su peor momento, señaló, en lo personal, a la muerte del consejero Miguel Aguilar y, en lo deportivo, la venta de José Antonio Reyes. «Ese fue el punto de inflexión. Nunca dudé de que íbamos a triunfar, aunque el éxito nos ha arrollado», confesó.

Tampoco teme que los aficionados sean exigentes, dado que nadie es más exigente con Del Nido como él mismo. «Todavía hay títulos que no hemos conseguido y a los que podemos aspirar. En cualquier caso, todos los que se consigan serán pocos, aunque es evidente que lo logrado es mucho», declaró.

Así las cosas, aseguró que, pese a las ofertas que se rumorea que hay por varios jugadores, no teme se que desmantele a la plantilla, dado que los sus integrantes están bien pagados y bien tratados.

«El Sevilla no tiene la idea de vender a nadie, pero si llega una oferta desorbitada por algún futbolista, la estudiará con detenimiento y el consejo de administración, por mayoría, decidirá. En cualquier caso, vendamos al que vendamos, tendremos el año que viene mejor bloque, aunque el director deportivo me ha dicho que tener mejor conjunto será difícil. En cualquier caso, la escuadra actual será la base de la próxima temporada», sentenció.

## El Valencia afrontará su sexta 'Champions' en nueve temporadas

**EFE / VALENCIA**  
El Valencia confirmó, tras la derrota del Zaragoza en Sevilla en la noche del domingo, su participación en la próxima edición de la Liga de Campeones, que será la sexta en la que esté presente el club de Mestalla en los últimos nueve años.

El cuadro 'ché' ha disputado cinco ediciones de la máxima competición continental desde su primera participación en la temporada 99-2000, de las que en dos se clasificó de forma directa al ser campeón de Liga, y en tres tuvo que disputar la fase previa, como ocurrirá el próximo año.

El equipo obtuvo dos subcampeonatos en sus dos primeras participaciones (temporada 99-2000 y 2000-2001), además de alcanzar en dos ocasiones los cuartos de final (campana 2002-2003 y en la actual 2006-2007). La única ocasión en la que no superó la liguilla fue en la campaña 2004-2005.

El equipo que dirige Quique Sánchez Flores, incluidos los encuentros de la fase previa, ha disputado un total de 70 duelos en la competición, desde su debut ante el Hapoel Haifa en el verano de 1999 con victoria por 0-2, hasta el encuentro disputado contra el Chelsea hace casi dos meses en Valencia y que acabó con triunfo del equipo inglés por 1-2.

Además, con anterioridad, el conjunto levantino disputó en una ocasión la Copa de Europa en la temporada 71-72, en la que superó dos eliminatorias y cayó en la tercera ante el Ujpest Dosza húngaro.

En su trayectoria europea, el Valencia ha logrado victorias importantes en visitas a equipos como el Glasgow Rangers, Girondins de Burdeos, Olympique de Lyon, Liverpool o Roma.

En Mestalla también se recuerdan algunos choques espectaculares como los gana-

dos ante Lazio (5-2) o Barcelona (4-1) en la primera presencia en el torneo, o el Leeds (3-0), en las semifinales de la segunda.

**SESIÓN PREPARATORIA.** Por otro lado, el equipo completó ayer una inusual jornada de entrenamiento en la que la nota más destacada fueron las numerosas ausencias de los internacionales, convocados con sus respectivas selecciones.

El escaso número de jugadores disponibles, unido al hecho de que el cuadro ya no se juega nada, hicieron que el Quique Sánchez Flores dispusiera una sesión breve.

A las ausencias de los españoles Albelda, Angulo, Silva, Marchena, Villa y Joaquín, los portugueses Miguel Brito y Hugo Viana y el argentino Roberto Fabián Ayala, se unieron las de Santiago Cañizares, Vicente y Fernando Morientes por problemas físicos.



## TENIS

# Roland Garros mira al cielo

La segunda jornada fue suspendida por la lluvia y los partidos se empiezan a acumular

EFE / PARÍS (FRANCIA)

Roger Federer solo pudo exhibir su tenis sobre la pista central de Roland Garros durante 56 minutos, hasta que la lluvia interrumpió su encuentro contra el estadounidense Michael Russel, cuando el suizo dominaba por 6-4 y 4-1.

El agua destrozó de nuevo el programa de la segunda jornada, de tal manera que de los 65 partidos previstos, únicamente acabaron siete. En dos días, si los cálculos normales se hubieran cumplido, se habrían completado las partes de arriba de ambos cuadros, 64 duelos, pero solo han logrado acabarse 14. El déficit ahoga Roland Garros y jugadores y espectadores miran al cielo.

El helvético fue uno de los pocos que al menos pudo desentumecer los músculos tras una larga espera de tres horas, la mitad que el retraso del domingo, pero no pudo acabar con su rival.

Se trataba de su primer encuentro después de vencer a Nadal en la final del Masters Series de Hamburgo, de lograr aquel 6-0 en el tercer set que acabó con la racha de 81 partidos ganados sobre tierra por el zurdo de Manacor.

Esta vez, su contrincante era el estadounidense Michael Russel, 68 del mundo, de 29 años, con un pobre balance sobre tierra batida en toda su carrera (ocho victorias y 20 derrotas) que se hizo famoso en los octavos de final de 2001 cuando tuvo bola de partido contra el brasileño Gustavo Kuerten, a la postre campeón.

A Federer, que busca convertirse en el primer cabeza de serie que gana el título desde Kuerten hace seis años, no le dio tiempo suficiente para liquidar su primer encargo este año en París, en el que se siente fuerte tras su hazaña en Hamburgo para completar su

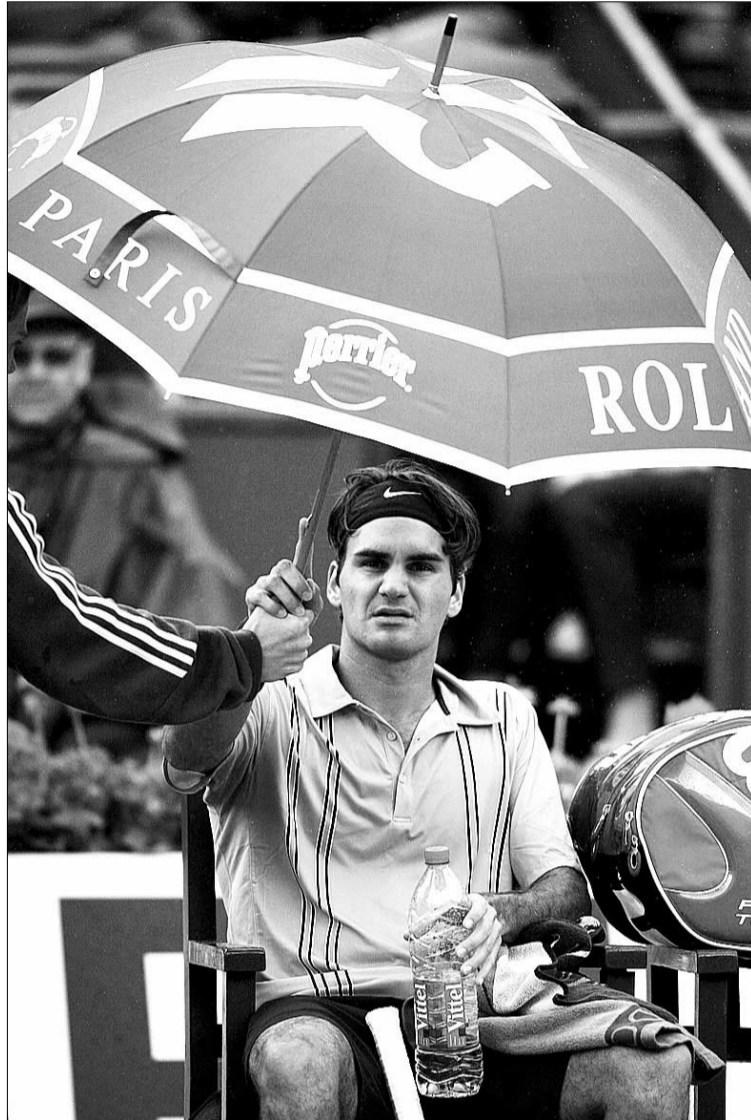

Federer se protege de la lluvia con un paraguas. / V. KESSLER (REUTERS)

'Grand Slam' particular y convertirse en el sexto jugador en la historia que ha logrado reunir los cuatro 'grandes' en su palmarés.

Tampoco pudo Tommy Robredo liquidar su escollo inicial ante el argentino Diego Roitman. El gerundense nunca ha perdido en la primera ronda en París y el suda-

americano no ha ganado un partido en este torneo, así que los dos siguen en ese estado.

El duelo se suspendió dos veces, la primera ganando Robredo 5-3 y saque a los 51 minutos, cuando llegó la lluvia. Luego, tras una hora de interrupción, Tommy pudo avanzar algo más y dominar

por 6-3, 6-4 y 2-1, con servicio hasta el 'parón' final.

La jornada se fue deshaciendo en interrupciones y cancelaciones. Primero ocho duelos, luego 22, siguieron 38, y finalmente todos. Solo pudieron acabar seis del cuadro femenino y uno del masculino, el que ganó el ruso Nikolay Davydenko al italiano Stefano Galvani por 6-3, 6-1 y 6-1.

**RAPIDEZ.** El ruso, semifinalista en París en 2005, encontró la fórmula para luchar contra el agua: rapidez, entrega, jugar al golpe ganador como fuera y acortar los intercambios. Lo consiguió en 90 minutos, y luego se fue feliz al vestuario, porque al principio pensó que no llegaba a tiempo debido al impresionante atasco en los alrededores del estadio.

«Solo pensaba en jugar rápido para acabar cuanto antes porque comenzaba a llover», indicó.

Davydenko está situado en la parte del cuadro de Federer, con quien solo podrá enfrentarse en semifinales. «Lo único que quiero es estar concentrado para el siguiente choque, pero si le doy miedo es agradable. Quizás pueda vencerle, pero aún no estoy allí», comentó.

Además, el español Juan Carlos Ferrero, campeón en 2003, fue uno de los perjudicados. El valenciano lleva pendiente con su partido ante el estadounidense Amer Delic desde el domingo. Hoy logró saltar a la pista, pero con 3-4 abajo y servicio, su trabajo se vio suspendido a los 39 minutos.

Por último, la estadounidense Venus Williams, finalista en 2002 ante su hermana Serena, estuvo en el del selecto grupo que logró acabar. Derrotó a la francesa Alize Cornet por 6-4 y 6-3 y se situó en la segunda ronda.

## BALONCESTO

## El juez desestima la impugnación del DKV Joventut

El juez de la ACB, Juan Ramón Montero Estévez, desestimó ayer el recurso presentado por el DKV Joventut en el que impugnó el cuarto partido de la serie de cuartos de final disputado ante el Gran Canaria al considerar que la acción que propició la disputa de la prórroga se produjo fuera de tiempo. Tras estudiar el escrito, el magistrado decidió que los hechos «no constituyen infracción alguna». Con la resolución en la mano, ambos equipos seguirán con su eliminatoria, y el quinto y último encuentro se disputará hoy en Badalona a partir de las 20,45 horas.

## CICLISMO

## Di Luca cree que Mazzoleni es su máximo rival

Daniilo Di Luca, actual líder del Giro de Italia, consideró ayer a Eddy Mazzoleni, segundo clasificado a 1 minuto y 51 segundos, como su adversario más peligroso en la última semana que resta de la prueba. «Mazzoleni es el rival más potente, ya que va fuerte contra el reloj. En la etapa del miércoles tendré que intentar ganar más segundos sobre él ya que no estoy muy tranquilo». Ayer se vivió el segundo día de descanso de la caravana que volverá hoy a la carretera.

## BALONMANO

## Lozano y Hvdit abandonarán el Portland en junio

El lateral del Portland San Antonio Demetrio Lozano y el guardameta Kasper Hvdit confirmaron ayer que abandonarán la disciplina del conjunto navarro al final de temporada, aunque no quisieron hacer público su destino, pero todo apunta a que recalarán en el Barcelona. La marcha de ambos era previsible desde enero, aunque ninguno de los dos quiso confirmar este extremo hasta ayer, una vez que el Portland ha perdido todas sus opciones de optar al título de Liga.

## ALPINISMO

## Muere un español al descender en el Himalaya

El montañero español Íñigo de Pineda Blanc murió el pasado día 24 en el Himalaya al sufrir una caída de 1.000 metros cuando descendía la montaña de Kanchenjunga, la tercera cumbre más alta del mundo, según informó ayer el Gobierno nepalí. Tras coronar la cima de 8.586 metros, De Pineda, de 39 años, cayó cuando se encontraba a 8.200 metros de altitud en la fase de descenso.

## AUTOMOVILISMO FÓRMULA UNO

# La FIA investiga a McLaren por dar órdenes de equipo

Se cree que el equipo mandó a Hamilton que no adelantase a Alonso

EFE / MADRID

La Federación Internacional de Automovilismo (FIA) abrió ayer una investigación para aclarar si el equipo McLaren-Mercedes violó el Código Internacional de Deporte por dar supuestas órdenes de equipo, según informó el organismo en un comunicado.

El triunfo en el Principado de Mónaco fue la segunda victoria de la temporada de Fernando Alonso, por delante de su compañero, Lewis Hamilton.

La FIA podría estar indagando la utilización de órdenes de equipo para impedir al británico presionar al bicampeón del Mundo,

ya que estuvo rodando a tan solo 0.8 segundos del piloto asturiano. Por ello, la escudería anglo-alemana podría haber instado a Hamilton a entrar en 'boxes' antes de lo previsto.

El patrón de la escudería, Ron Dennis, admitió haber pedido al joven 'rookie' que no desafiara a Alonso, pero negó tajantemente las especulaciones. «Hay que diferenciar entre la estrategia que se emplea para ganar y las órdenes que se dictan para manipular».

«Lewis y Fernando se divierten siendo parte de un equipo fuerte y que tiene coches competitivos. Pero una de las cosas que tienes que

aceptar siendo parte de esta escuadra es que tendrás la misma oportunidad que tu compañero en la mayoría de las carreras, pero Mónaco, no es una de esas pruebas», prosiguió.

**ANTECEDENTES.** Las órdenes de equipo se prohibieron en 2002 cuando Rubens Barrichello permitió a Michael Schumacher que le adelantara en el Gran Premio de Australia, por lo que Ferrari tuvo que pagar una multa de un millón de dólares.

Tras su triunfo en Mónaco, Alonso lidera el Mundial con 38 puntos, los mismos que Hamilton,



Fernando Alonso.

pero con dos triunfos. El ovetense saca cinco puntos a Massa y 15 a Raikkonen. Además, las 'flechas plateadas' lideran el Mundial de constructores con 76 puntos.



## Los promotores prevén que los pisos aumenten su precio un 3% en 2007

Los empresarios madrileños del sector calculan que la demanda de inmuebles se reducirá entre un 15 y un 20%, lo que provocará un ajuste del negocio aún mayor en 2008 y 2009

• Uno de los factores que afectarán a la evolución del mercado del 'ladrillo' es la búsqueda de vivienda de los cuatro millones de inmigrantes que ya se han asentado en España.

OTR-PRESS / MADRID

Los promotores inmobiliarios hicieron ayer una llamada a la calma al asegurar que los precios de la vivienda no caerán en picado, aunque admitieron que su crecimiento se ajustará a medio plazo a los valores del IPC. Así lo prevé la asociación que agrupa a los empresarios de este sector en Madrid (Asprima), que estima que lo que se paga por los pisos aumentará un 3% este año, para estancarse el próximo. Esta organización considera que su negocio se encuentra en un punto de inflexión, pero se muestra segura de que no faltarán estímulos de demanda «si los precios se ajustan con realismo». En este contexto pidió una mayor responsabilidad y serenidad a los responsables políticos en sus manifestaciones sobre la conexión entre el mercado del ladrillo y la corrupción.

Nadie niega ya la ralentización de una actividad que ha tirado de la economía del país en las dos últimas décadas. El sector inmobiliario nacional frenará su avance en 2007 e incluso se estancará durante el próximo ejercicio, debido sobre todo a un menor nivel de producción y a una contención de la demanda. Para 2009, según los augurios, el incremento de los precios será únicamente del 1%.

El informe de Asprima presentado ayer señala que se producirá un ajuste de un 15 a un 20% de la demanda, que lógicamente repercutirá en los niveles de oferta, a la vista de lo sucedido en Reino Unido, Australia y Estados Unidos.

**TIRÓN DE LA DEMANDA.** Los promotores calculan que la demanda mantendrá un potencial muy elevado para los próximos seis o siete años, de alrededor de 500.000 viviendas anuales, debido a que el ritmo de creación de hogares en este período podría mantener niveles cercanos a esta cifra. No obstante, apuntan que el asentamiento de los más de cuatro millones de inmigrantes que ya han llegado a España «puede suponer una búsqueda potencial de vivienda de más de 100.000 unidades anuales».

Sin embargo, insiste Asprima, estas solicitudes teóricas, en un contexto de endurecimiento de las condiciones financieras, «tendrían enormes dificultades para convertirse en reales si se siguiesen produciendo incrementos en los precios». De hecho, la organización considera que los recientes avan-



La construcción no avanza al ritmo que ha sido habitual en las dos últimas décadas. / LUIS LÓPEZ ARAICO

ces de los tipos de interés hasta el 3,75% están detrás del proceso de contención del sector que ya lleva algo más de un año en marcha.

Por el contrario, si los precios registran una desaceleración más acusada, incluso con una entrada temporal y poco intensa en territorio negativo, los promotores confían en que esa demanda po-

tencial puede ir haciendo acto de presencia de forma sistemática en el mercado y permitir que el ajuste en unidades de viviendas sea más suave y digerible.

Asprima espera un crecimiento medio del parque de pisos de entre 400.000 y 600.000 unidades en el quinquenio 2006-2013, en función del incremento demográ-

fico real que se produzca durante estos años.

La asociación madrileña argumenta que un nuevo escenario requiere nuevas estrategias en un sector que muestra, a su juicio, «una excesiva atomización». En este sentido, aboga por afrontar el reto decisivo de racionalizar su estructura empresarial.

## Contra el uso partidista

EFE / MADRID

El presidente de la Asociación de Promotores Inmobiliarios de Madrid (Asprima), José Manuel Galindo, criticó ayer el uso partidista que del tema de la vivienda y la corrupción urbanística se ha hecho durante la campaña a las elecciones municipales y autonómicas de este domingo.

El empresario felicitó a todos los candidatos que han participado en los comicios, al tiempo que les pidió una mayor responsabilidad en sus manifestaciones sobre el negocio inmobiliario.

«Nosotros hemos sido los primeros en denunciar la corrupción», argumentó Galindo, quien subrayó la disponibilidad de Asprima «para contribuir en lo que haga falta a aislar las prácticas de este tipo y conseguir que la transparencia que todos reclaman sea un hecho real».

Al margen de la corrupción, el presidente de la asociación madrileña se refirió a los cambios ocurridos en el sector y, entre ellos, destacó la normalización del mercado y la aprobación de la Ley de Suelo. Galindo explicó que se está

viviendo un ajuste de los precios y de la producción, «algo que ya se intuía hace una año», situación en la que, a su juicio, ha tenido una importante influencia el incremento de los tipos de interés.

Sobre la Ley de Suelo, que entrará en vigor el próximo 1 de julio, comentó que la incógnita es saber con qué criterios se van a tasar y financiar los futuros desarrollos una vez que se aplique el nuevo régimen de valoración de suelo, basado en la estimación real de un terreno y no en la que pueda llegar a tener.

► LABORAL

El empleo fijo gana terreno al temporal al crecer un 9,8% hasta marzo

EUROPA PRESS / MADRID

El empleo indefinido ocupado por asalariados no agrarios aumentó en 812.900 puestos de trabajo en el primer trimestre del año, lo que representa un crecimiento del 9,8% respecto al año anterior. Por su parte, el temporal se redujo un 1,6% en ese período (-69.100), según la Encuesta de Coyuntura Laboral (ECL) que elabora el Ministerio de Trabajo y Asuntos Sociales.

En conjunto, en el primer trimestre se crearon 743.800 nuevos empleos, un 5,9% más que en igual lapso de tiempo de 2006, con lo que el total de ocupados no agrarios ascendió a 13,5 millones. De esta cantidad, el 67,4% eran indefinidos y el 32,6%, temporales.

Por sexos, la actividad femenina experimentó un avance del 8,4% respecto al año pasado, con 428.600 puestos de trabajo más, en tanto que la masculina creció la mitad, un 4,2% (315.100).

Respecto al cuarto trimestre de 2006, el empleo aumentó un 2,7%, con un incremento para las féminas de 192.400 contrataciones (3,6%), en tanto que para los hombres fue de 162.800, un 2,1% más.

Por áreas de actividad, el sector servicios logró el mayor ascenso, con un avance del 7% y 597.200 puestos de trabajo más. Le siguió la construcción, que ganó 95.300 empleos (+5,1%), y la industria, con 51.200 efectivos más (+2,2%).

**POR ENCIMA DE LA MEDIA.**

En ocho comunidades autónomas el crecimiento interanual de la actividad laboral fue superior a la media nacional. Fue este el caso de Extremadura (+10,1%), Baleares (+9,2%), Cantabria (+8,4%), Castilla y León (+8,1%), Aragón (+7,8%), Castilla-La Mancha (+7,2%), Andalucía y Madrid, ambas con un aumento del 6,6%.

La ECL releva además que las perspectivas de los empresarios continúan siendo favorables. Así, éstos prevén que el empleo crezca un 1,5% en el próximo trimestre y un 2,2% en el mismo período de 2008.

Las buenas expectativas se dan en todos los sectores analizados y en todas las compañías, desde las más pequeñas hasta las más grandes. No obstante, los hombres de negocios esperan que los centros de menor tamaño (de uno a 10 asalariados) experimenten el mayor avance del empleo, con un 3,1% para el próximo trimestre y un 3,8% para el mismo período de 2008.



# Un fondo británico y otro suizo se suman a la pugna por la 'conquista' de Iberia

Fuentes próximas a la operación revelan que la firma helvética, de la que no ha trascendido el nombre, planea una alianza con Lufthansa

• Hasta el momento, solo el consorcio integrado por TPG, British Airways y tres compañías españolas ha presentado una oferta por escrito por la aerolínea.

EFE / MADRID

Un fondo suizo y otro británico, cuyos nombres no se han hecho aún públicos, se han sumado a la puja por Iberia, con lo que añaden su interés al ya mostrado por Texas Pacific Group y Apax Partners, según revelaron ayer fuentes próximas a la operación.

Estos informadores añadieron que una de las dos compañías, «presumiblemente» la firma helvética, está negociando con la aerolínea Lufthansa para lanzar su oferta, que se comunicaría en un plazo de dos semanas, aunque el presidente de la aerolínea alemana ha manifestado repetidamente no estar interesado en Iberia por su alto precio.

No obstante, y aun cuando se puede hablar de cuatro posibles grupos candidatos, solamente uno, el encabezado por Texas Pacific Group (TPG), que incluye a British Airways (BA) como socio industrial y a los fondos españoles Vista Capital, Ibersuizas y Quercus, ha presentado su propuesta por escrito.

**APAX NO SE DA POR VENCIDO.** En cuanto a APAX, que fue rechazado por BA, según las fuentes consultadas, todavía no se ha dado por vencido y sigue buscando socios para presentar su propuesta, en la que contempla como posibles compañeros industriales a la propia Lufthansa o a KLM-Air France.

La operación impulsada por TPG, BA y los fondos de capital riesgo españoles contempla el mantenimiento del 10% por parte de la empresa británica y el 39%

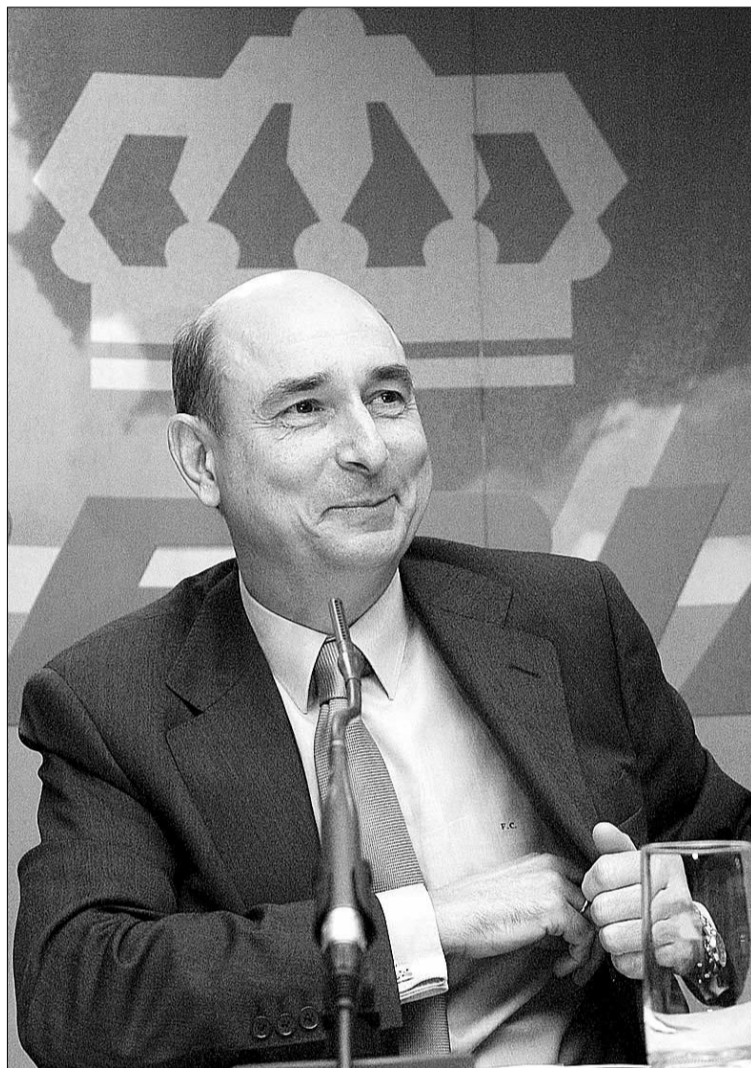

El presidente de Iberia, Fernando Conte. / EFE

restante a la venta en el tramo internacional en manos de TPG.

En cuanto a las tres firmas nacionales que controlarán el 51% restante, gracias a los que se mantendrá la *españolidad* de la compañía, Vista Capital aspira a tener entre el 20 y el 30% de la misma, mientras que el resto se repartirá entre las otras dos.

El consejo de administración de Iberia, reunido la semana pasada, decidió no tomar ninguna decisión sobre la petición de información por parte del citado

consorcio y dejó esa cuestión para analizarla en una próxima cita.

El capital de la aerolínea que preside Fernando Conte se encuentra repartido entre el llamado *núcleo duro*, que posee el 36,50% de las acciones y que está integrado por British Airways, con el 10%; Caja Madrid (10%), BBVA (7,07%), Logista (6,49%), El Corte Inglés (2,90%) y varios fondos y entidades financieras (0,64%).

El resto del capital está en manos de la SEPI, un 5,2%, y en el mercado bursátil, un 57,99%.

## El euríbor suma 20 ascensos consecutivos y supera el 4,3%

AGENCIAS / MADRID

El euríbor está a punto de culminar su vigésimo mes consecutivo de subidas. A falta de tres días hábiles, el índice al que se conceden la mayoría de las hipotecas en la zona euro cerrará mayo superando el 4,3%, su nivel más alto desde mayo de 2001.

Los datos de la Asociación Hipotecaria Española (AHE) sitúan el índice en el 4,36%, frente al 4,25% de abril. Y sigue marchando hacia arriba: en la cotización diaria, su-

peraba ayer el promedio mensual y alcanzaba el 4,43%, lo que evidencia una tendencia alcista.

La hipoteca media -150.146 euros a un plazo de devolución de 26 años- se encarece así en 90 euros al mes. De este modo, la letra del crédito podría superar los 866 euros, cuando hace un año se pagaban 775 euros.

En un ejercicio completo, las personas que tengan contratado un préstamo hipotecario tendrán

que hacer frente a unos 1.087 euros más que un año atrás.

El valor máximo que ha alcanzado el euríbor desde su creación ha sido de 5,341%, cifra que se anotó en agosto de 2000. En 2002 sufrió un importante descenso, pero en 2005 comenzó una nueva escalada constante hasta el nivel actual. El índice no alcanzaba una cota tan alta como la actual desde mayo de 2001, cuando cerró en el 4,52%.

## sorteosms adelantado

teatro



Gana 1 entrada doble para asistir a la representación **El Método Gronholm**

Sábado 2 de junio  
20:30 horas  
Teatro Juan Bravo

**adelantado método al 5410**

Fecha sorteo: miércoles 30 de mayo, a partir de las 12 horas.  
Número total entradas en sorteo: 2

fútbol



Gana 1 entrada para el 1er partido de Play-off

Pendiente de rival y fecha

**adelantado sego al 5410**

Fecha sorteo: viernes 8 de junio, a partir de las 12 horas.  
Número total entradas en sorteo: 10

ocio

Gana 1 partida de bolos para cuatro personas en

**Bowling Segovia**

Válido de lunes a jueves  
Horario, de lunes a jueves,  
desde las 17:00 horas  
C/ Baltasar Gracián, 7  
Tel. 921 43 78 95



**adelantado bolera al 5410**

Fecha sorteo: jueves 31 de mayo, a partir de las 12 horas.  
Número total partida en sorteo: 1 partida para 4 personas

gastronomía

Gana 1 cena para dos personas en

**Bar Rte. El Chaparral**

Avda. de San Rafael, nº 110  
Revenga  
Telfs. 921 47 91 10



**adelantado chaparral al 5410**

Fecha sorteo: jueves 31 de mayo, a las 12 h  
Número premiados: 2 (2 comensales para una cena)

cine

Gana 2 entradas para asistir a la proyección que desees en las Salas de



**Cinebox, Luz de Castilla**

**cinebox al 5410**

Fecha sorteo: martes 29 de mayo, a partir de las 12 horas.  
Número total entradas en sorteo: 10

A los agraciados se les comunicará por teléfono o a través de un mensaje SMS.  
Coste del mensaje 0,90 € (+ IVA). Desarrollado por Digital Century.



# INDICES EXTRANJEROS

Información facilitada por Morgan Stanley. Telf. 901 11 64 31

DOW JONES		S&P 500		NASDAQ		EUROSTOXX50		FOOTSIE 100		CAC 40		DAX XETRA		NIKKEI 225	
▲ 0,49%	13507,28	▲ 0,55%	1515,73	▲ 0,78%	1889,25	▲ 0,24%	4463,52	▲ 0,08%	6570,50	▲ 0,23%	6071,47	▲ 0,54%	7739,20	▲ 0,61%	17587,59

# INDICES ESPAÑOLES

Valor	Último	Máx.	Mín.	Dif. %	Valor	Último	Máx.	Mín.	Dif. %
Ibex 35	15124,6	15.067,70	15.126,70	0,47	IGM Madrid	1668,22	1.663,07	1.668,22	0,44
IG Barcelona	1178,91	1.174,21	1.179,15	0,43	IG Valencia	1357,42	1.357,42	1.357,42	0,46
IG Bilbao	2736,6	2.723,17	2.736,66	0,5	Nuevo Mercado	3636,8	3.620,00	3.650,50	0,77

# MERCADO CONTINUO

Títulos	Cierre(Euros)	Dif. %	Vol(Títulos)	Dia		Año	
				Max.	Min.	Max.	Min.
<b>Bienes de Consumo</b>							
A. Domínguez	45,74	0,11	9.835	46,85	45,72	52,40	44,60
Altadis	50,6	0,9	1.549.009	50,70	50,25	50,65	37,29
Barón de Ley	48,1	-1,03	516	48,25	48,00	51,00	44,94
Bodegas Riojanas	9,48	-0,52	2.577	9,54	9,45	9,55	8,90
Campofrío	14,8	-1,33	149.153	15,00	14,78	15,30	13,00
CVNE	17,02	-	058	17,55	17,02	18,50	15,13
Dogi Int. Fabrics S.A.	2,94	-	373.755	2,97	2,89	3,89	2,94
Ebro Puleva SA	16,6	0,24	238.662	16,92	16,52	19,46	16,56
Faes Fama	16,92	1,44	149.417	16,99	16,69	19,29	13,13
Inditex	47,23	1,03	391.811	47,23	46,80	48,05	40,49
Natra	10,21	-0,29	9.312	10,30	10,14	11,97	9,99
Natracéutica S.A.	1,55	0,65	826.295	1,56	1,53	2,15	1,51
Patemina	8,25	0,61	330	8,25	8,25	8,98	7,93
Pescanova	33,85	1,01	9.662	33,94	33,50	34,01	27,06
Serv. Point Solut.	3,45	3,6	2.182.281	3,45	3,35	3,45	2,55
Prim, S.A.	14,65	3,24	65.061	14,75	14,29	15,40	13,38
Puleva Biotech	2,53	-0,39	12.957	2,55	2,53	2,68	2,33
SOS Cuéltara	14,17	1,14	55.272	14,19	14,00	15,40	12,50
T. Algodonera	3,36	-0,59	12.723	3,37	3,34	3,65	3,21
Vidrala	26,4	-0,04	3.665	26,79	26,40	27,50	22,10
Viscofán	16,7	-0,36	59.062	16,77	16,63	17,85	14,22
Zelitia	6,83	0,29	708.490	6,87	6,75	7,39	5,58

Títulos	Cierre(Euros)	Dif. %	Vol(Títulos)	Dia		Año	
				Max.	Min.	Max.	Min.
<b>Comun. y Serv. Información</b>							
Amper	11,68	1,57	71.475	11,69	11,56	12,47	10,58
Antena3	16,31	0,25	284.651	16,37	16,20	18,18	15,66
Avanzit	6,77	-	1.288.308	6,88	6,77	8,61	6,36
Indra	18,21	0,94	375.384	18,27	18,11	19,59	17,12
Jazztel	0,57	-	10.696.559	0,58	0,57	0,81	0,55
Prisa	16,5	-0,18	594.851	16,59	16,41	17,60	13,49
Sogecable	30,4	2,25	338.815	30,42	29,80	32,24	26,95
Tele 5	21,53	-0,05	462.429	21,66	21,25	23,01	20,06
Telefónica	16,74	0,12	11.513.430	16,77	16,69	17,22	15,20
TPI Pag Amar	8,48	-	000	-	0,00	8,50	8,36
Vocento, S.A.	15,62	-0,32	11.339	15,70	15,55	16,20	14,71

Títulos	Cierre(Euros)	Dif. %	Vol(Títulos)	Dia		Año	
				Max.	Min.	Max.	Min.
<b>Construcción</b>							
Acciona	196,75	2,45	75.757	196,95	193,00	196,75	136,80
ACS	49,02	0,86	342.634	49,20	48,67	49,58	40,69
FCC	74,65	0,81	154.082	74,70	74,20	83,90	67,90
Ferrovial	80	1,91	410.338	80,00	78,50	82,75	70,00
Inypsa Inf. y Proy. S.A.	8,11	0,12	25.713	8,13	8,00	9,50	6,67
Levantina Obras	25,32	-3,58	27.824	25,80	25,12	31,50	20,21
OHL	35,08	0,23	67.292	35,39	34,80	36,65	23,00
Parquesol	20,23	0,4	11.543	20,25	20,15	28,25	19,36

Títulos	Cierre(Euros)	Dif. %	Vol(Títulos)	Dia		Año	
				Max.	Min.	Max.	Min.
<b>Energía</b>							
Bayer	53,7	1,9	1.553	54,10	53,15	54,50	39,40
Cepsa	69,1	-0,07	4.424	69,60	69,05	69,15	53,90
Enagas S.A.	18,53	0,43	666.034	18,64	18,49	19,40	16,00
Endesa	40,04	-0,02	304.902	40,10	40,04	40,64	35,21
Gas Natural	43,95	0,53	144.671	44,00	43,50	44,72	29,24
Hullas C. Cortés	10,37	-0,96	290	10,37	10,37	10,70	10,31
Iberdrola	41,5	0,05	1.759.389	41,64	41,43	41,80	31,93
Red Eléctrica	35,06	-0,09	106.106	35,29	34,75	35,80	28,09
Repsol	26,66	0,23	1.579.773	26,70	26,55	27,01	23,02
Unión Fenosa	42,44	-0,05	559.538	42,74	42,38	43,57	36,00

Títulos	Cierre(Euros)	Dif. %	Vol(Títulos)	Dia		Año	
				Max.	Min.	Max.	Min.
<b>Mat. Básicos Indust y Construcción</b>							
Aceninox	19,37	3,75	2.070.988	19,37	18,68	23,08	17,33
Arcelor	53,4	-0,19	6.300	54,35	51,70	58,75	42,80
CIE Automotive	8,86	0,45	27.218	8,90	8,77	9,32	7,25
Azkoyen	7,82	0,9	12.585	7,90	7,76	8,05	6,67
C. Portland	100,2	0,2	2.214	101,20	100,00	123,30	97,50
CAF	222	-	450	222,00	220,65	238,00	136,00
Duro Felguera	8,32	-0,12	37.071	8,42	8,25	9,50	7,43
EADS	23,51	0,47	15.160	23,63	23,38	26,29	21,46
Ence	9,85	-0,4	1.513.197	10,03	9,72	10,65	9,85
Ercros	0,6	1,69	5.517.813	0,61	0,59	0,85	0,59
E. del Zinc	1,84	-	000	-	0,00	1,84	1,84
Europac	8,85	-0,11	367.562	8,85	8,73	9,00	6,93
Gen. Alq. Maquinaria	22,65	1,39	56.766	22,75	22,26	24,64	14,50
Gamesa	27,36	2,66	735.014	27,36	26,71	28,49	20,30

# COMENTARIO DE BOLSA

**La bolsa sube el 0,47% y recupera 15.100 puntos**  
 La festividad en algunas plazas internacionales -Nueva York, Londres y Fráncfort- no impidió que la bolsa española subiera hoy el 0,47 por ciento y recuperara el nivel de 15.100 puntos, animada por el avance de los grandes bancos y constructoras. Así, el principal indicador de la bolsa española, el Ibex-35, ganó 71,40 puntos, el 0,47 por ciento, y acabó la jornada en 15.124,60 puntos. Por su parte, el índice general de la Bolsa de Madrid subió el 0,44 por ciento, en tanto que el tecnológico Ibex Nuevo Mercado lo hizo el 0,77 por ciento. En Europa, con el euro a 1,345 dólares, y sin Londres y Fráncfort por fiesta, Milán subió el 1,34 por ciento y París, el 0,23 por ciento. La sesión estuvo condicionada desde el comienzo por la festividad en los mercados de Londres, Fráncfort y Wall Street, lo que limitó la negociación. Pese a esta circunstancia y a los resultados de las elecciones municipales, la bolsa española empezó con ganancias y se atrevió a tantear la cota de 15.100 puntos, estimulada por la subida del 0,5 por ciento del mercado neoyorquino el pasado viernes. El alto precio del petróleo "Brent", que empezaba el día a más de 70 dólares por barril tras suspenderse una huelga en Nigeria, no influía en la evolución bursátil.

# EVOLUCIÓN DEL IBEX35

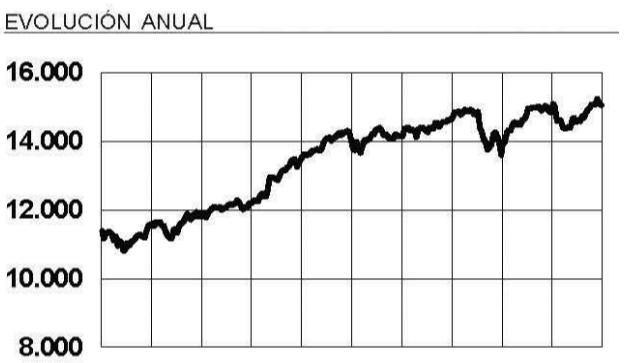

# EVOLUCIÓN SEMANAL

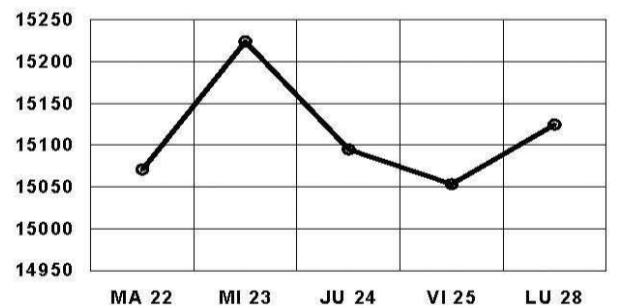

# MAYORES SUBIDAS

Valor	Último	Dif.	Dif. (%)
Técnicas Reunidas	45,30	2,08	4,81
Iberpapel	21,50	0,93	4,52
Acerinox	19,37	0,70	3,75
Serv. Point Solut.	3,45	0,12	3,60
Tecnocom	12,29	0,40	3,36
Prim, S.A.	14,65	0,46	3,24

# MAYORES BAJADAS

Valor	Último	Dif.	Dif. (%)
Levantina Obras	25,32	-0,94	-3,58
Astroc Mediterráneo	15,40	-0,35	-2,22
Tudor	10,00	-0,20	-1,96
Campofrío	14,80	-0,20	-1,33
Logista	58,85	-0,75	-1,26
Urbis	28,11	-0,34	-1,20

## DIAL DE RADIO EN SEGOVIA

**AM**

600 621 RNE-1 Castilla y León

700 729 RNE-1 Castilla y León

800 810 Radio Madrid (SER)

900 Cope 999 (Madrid)

1000 Radio Segovia (SER) 1602

1100

1200

1300

1400

1500

1600

---

**FM**

89

90

91

92

93

94

95

96

97

98

99

100

101

102

103

104

105

106

107

108

Radio Cuéltar (SER) 90.6

Radio 5 Segovia 91.5

Principales 93.6

Radio María 93.9

Cadena Dial 94.8

Radio Sepúlveda (SER) 94.1

Radio 3 95.8

Radio 1 97.0

Onda Cero Segovia 98.3

Punto Radio 99.8

Mapfre 3.83

Banco Pastor 17.22

Renta Corp R. Estate 32.8

Riofisa 43.8

Tecnocom 12.29

Unipapel 27.8

Vasconia 19.08

Kiss FM (Árvalo) 101.3

COPE El Espinar 102.1

COPE Segovia 103.3

Radio 1 (Madrid) 104.9

Radio Segovia 2 (SER) 104.1

Onda Cero Cuéltar 103.1

Radio Intereconomía 101.0

Telemadrid Radio 106.0



FONDOS DE INVERSIÓN

FONDO	VO*	V.Liquid.	R.Mes%	R.Año%	Pat.Mill.
<b>AHORRO CORPORACIÓN</b>					
AC Acciones	RV	28,88	4,77	11,18	238.890.960
AC Dinerplus	D	8,61	1,13	2,04	1.230.641.528
AC Divisa		8,74	2,02	3,41	16.205.933
AC Largo FT	RF	11,71	0,28	0,39	49.734.704
Ahorro fondo	MRV	55,97	2,83	6,30	392.983.767
Ahorro fondo 20	MRF	8,31	1,57	3,44	231.315.709
Caja Segovia Renta	RFC	10,92	0,91	1,70	2.810.315
<b>BANCO ATLÁNTICO</b>					
Atlántico Divisa	RF	9,12	0,00	1,37	6.533.740
Atlántico Plus	GRV	10,76	1,05	5,65	57.270.710
Bolsatlántico	RV	11,83	0,00	4,58	42.531.208
Dineratlántico	D	1479,23	0,00	0,23	80.934.397
Fondatlántico	RFC	17,45	0,00	0,21	51.661.247
<b>BANCO POPULAR</b>					
Eurovalor Bolsa	RV	356,06	5,04	7,37	311.379.030
Eurovalor Dinero	D	1646,22	0,17	1,06	825.535.344
Eurovalor Global Asegurado	GRV	89,50	2,20	3,35	89.726.921
Eurovalor Interindices	GRV	76,86	0,00	-5,03	103.811.821
Eurovalor Mixto 15	MRF	82,72	0,72	1,66	100.588.631
Eurovalor mixto 70	MRV	3,75	1,57	5,85	236.974.005
Eurovalor Renta Fija	RF	6,20	-0,44	-0,33	140.467.296
Eurovalor RF Corto	RFC	80,97	0,00	0,81	114.409.865
Eurovalor RF Intern.	RFC	94,71	0,12	-0,90	33.906.551
Eurovalor Tesorería	D	845,43	0,18	1,05	450.690.550
<b>BANCO SABADELL</b>					
SBD Garantía Anual 3	GRF	10,26	0,18	1,11	57.887.021
Solbank Bonos Euro	RF	9,47	0,00	0,10	8.031.973
Solbank Dinero	D	8,33	0,00	0,05	13.976.934
Solbank Interes Euro	RFC	12,76	0,00	0,06	26.873.184
<b>BANKINTER</b>					
BK Bolsa Europa	RV	39,28	1,69	6,70	156.541.723
BK Dinero	D	1273,74	0,19	1,08	96.878.123
BK Dinero 97	D	745,69	0,23	1,38	656.869.731
BK Fondo Bonos	RF	909,65	-0,76	-0,06	13.505.918
BK Mixto Europa 20	MRF	77,93	0,38	1,77	155.790.025
Cuenta Fiscal III	RFC	1106,36	0,82	1,85	24.585.314
<b>BBVA</b>					
BBVA Bolsa Europa FI	RV	92,35	1,91	5,59	421.822.115
BBVA Bolsa FI	RV	31,51	4,76	8,06	432.697.856
BBVA Bono 2004 C	GRF	10,25	0,00	-	7.052.657
BBVA Bono 2009 B FI	GRF	1475,20	-0,21	0,30	119.425.214
BBVA Bono 2010 FI	GRF	865,70	-0,38	0,17	138.147.612
BBVA Bonos Intern. Flexible FI	RF	12,84	-0,06	-0,35	56.528.328
BBVA Deuda FT FI	RF	159,64	-0,28	0,12	85.472.037
BBVA Dinero FI	D	1986,53	0,16	1,04	5.489.120.366
BBVA Fondobolsa Japon 2	GRV	7,13	0,00	0,03	1.267.511
BBVA Fondobolsa Japon 3	GRV	7,50	0,00	0,14	5.682.443
BBVA Gar. Flexible III	GRV	929,19	0,00	-	99.334.787
BBVA RF Corto FI	RFC	16,73	0,13	0,83	711.535.512
<b>BETA MEESPIERSON</b>					
Beta Acciones	RV	221,84	3,82	8,45	25.595.563
Beta Dinero	D	1516,23	0,00	1,23	23.509.671
Beta Europyme Acciones	RV	5,96	0,00	-	1.971.238
Beta Renta	RF	17,94	0,04	0,56	5.696.241
Global Assets Fund	MRV	8,00	2,29	3,71	5.904.318
<b>BNP PARIBAS</b>					
BNP Ahorro	RF	10,78	0,00	-	15.790.133
BNP Bolsa	RV	15,95	0,00	-	48.735.741
BNP Global 15-85	MRF	10,22	0,64	2,13	79.479.229
BNP Global 50-50	MRV	13,86	1,56	3,88	100.552.125
<b>CAJA ESPAÑA</b>					
Fondospana 2002	GRV	106,40	0,11	0,80	23.957.210
Fondospana Bolsa	RV	148,00	2,30	4,33	55.131.491
Fondospana FT	RFC	77,33	-0,28	-0,11	85.473.667
Fondospana Futuro	RF	82,89	-0,31	0,18	19.475.689
Fondospana Global	MRF	82,94	0,11	1,31	71.847.137
Fondospana Int.VI	GRV	74,28	-0,12	0,97	55.790.317
<b>CAJA SALAMANCA Y SORIA</b>					
Fondueiro Bolsa	RV	497,04	4,64	5,56	15.618.680
Fondueiro Dinero	D	1061,13	0,16	1,02	228.822.705
Fondueiro Garantizado	GRV	412,66	-0,18	0,15	55.120.877
Fondueiro Plus	MRV	591,28	3,43	4,21	25.822.516
Inverbonos	MRF	12,84	1,16	1,60	44.275.382
<b>CITIGROUP</b>					
Citicash Fund	D	1045,53	0,23	1,32	119.968.362
Citidiner	D	780,24	0,20	1,20	93.392.119
Citifondo Premium	RFC	1104,29	0,11	0,74	7.699.976
Citifondo RV	RV	46,39	5,19	7,71	46.629.401
Citimoney	D	1340,94	0,17	1,01	42.023.024
<b>DEUTSCHE BANK</b>					
DB Alemania	MRV	8,61	0,00	-	11.378.055
DB Bolsa Universal	RV	4,12	0,00	-	12.418.056
DB Diner	D	1229,67	0,14	0,99	400.989.836
DB Invest	RFC	12,27	-0,34	-0,35	30.477.900

FONDO	VO*	V.Liquid.	R.Mes%	R.Año%	Pat.Mill.
DB Mixta	MRV	25,27	2,45	6,05	93.957.814
DB Mixta II	MRV	18,38	0,00	-	37.143.643
<b>LA CAIXA</b>					
Fonc. 17 Mixto Intern	MRV	11,58	1,13	2,76	16.596.666
Fonc. 18 RV Mixto Intern	MRV	10,16	1,13	2,73	7.053.523
Foncaixa 57 RFLargo Euro	RFC	15,23	-0,05	0,52	189.929.047
Foncaixa 94 FF Bolsa Europea	GRV	6,57	0,00	0,05	44.419.555
Foncaixa Ahorro 2	RFC	18,79	0,00	-	103.276.591
Foncaixa Ahorro 31	RFC	2,35	0,00	0,49	47.843.145
Foncaixa Ahorro 34	RFC	10,05	0,01	0,79	49.872.731
Foncaixa Ahorro 36	RFC	12,30	0,00	0,53	14.205.815
Foncaixa Ahorro 7	RFC	17,16	-0,01	0,77	605.632.021
Foncaixa Bolsa 5	RV	35,37	3,47	10,48	662.733.069
Foncaixa Futuro 24	GRV	6,56	0,00	-	22.228.331
Foncaixa Internacional 1	RFC	0,34	-	-0,68	28.915.859
Foncaixa Mixto 25	MRF	8,11	0,24	1,09	193.623.479
Foncaixa Mixto 28	MRF	8,12	0,24	1,15	240.576.974
<b>MORGAN STANLEY GESTIÓN</b>					
MS Bolsa	RV	44,08	4,01	13,01	211.942.275
MS Bolsaplus	RV	26,46	2,10	5,89	396.627.047
MS Dinerplus	RFC	1467,62	0,19	1,07	106.075.923
MS Divisa	RFC	7,94	0,45	-2,40	11.152.569
MS Euro Acciones	RV	9,49	2,24	4,49	214.714.699
MS Euro Deuda	RF	8,19	-0,51	-0,72	17.344.842
MS Euro Selecccion	RV	14,04	0,83	12,15	35.829.689
MS Eurofondo 1	GRV	11,14	5,52	5,52	28.118.199
MS Europa Mixto FI	MRV	8,83	0,79	1,90	275.121.938
MS Fiva	MRF	18,61	0,45	1,45	131.985.651
MS Fondo 25	D	925,75	0,20	1,18	477.678.080
MS Fondo Activo Equilibrio	MRV	19,95	1,09	1,32	620.214.193
MS Fondo Activo Estable	MF	10,80	0,82	1,13	-
MS Fondo Activo Oportunidad	MRV	10,42	2,45	2,17	-
MS Fondos Moderado	MF	10,07	0,00	11,85	-
MS Latinoamérica	RV	11,58	9,45	18,46	52.501.963
MS Multigestión Activo Crec.	RF	16,56	1,64	3,90	-
MS Multigestión Activo Estable	RF	13,67	0,91	2,29	-
MS Multigestión Activo Oport.	RV	20,85	2,35	4,95	-
MS Multigestión Activo Variable	RV	8,29	3,24	7,85	164.317.700
MS Renta Internacional	RF	16,56	0,11	-3,73	301.421.166
MS Tesorería Plus	RFC	12,38	0,22	1,44	64.797.715
MSS Asian Equity A	RV	29,13	7,97	12,12	22.318.684.100
MSS Emerging Mark Eq A	RV	28,26	5,53	9,49	32.030.298.300
MSS Euro Strategic Bd A	RF	28,61	-0,66	-0,83	21.062.940.700
MSS Europ. Curr. High Yld A	RF	12,52	0,64	3,22	8.113.004.800
MSS European Value Eq A	RV	37,30	3,21	9,35	50.996.808.200
MSS Global Bond A	RF	20,96	-0,05	-1,69	24.875.839.600
MSS Global Brands A	RV	44,98	2,95	7,20	44.500.247.600
MSS Global Sm Cap Val A	RV	30,37	2,08	6,52	11.557.677.100
MSS Global Value Eq A	RV	40,10	4,43	8,23	89.358.974.300
MSS Japanese Value Eq A	RV	8,56	1,30	0,71	29.297.325.200
<b>SCH</b>					
Banesdeuda FT	RFC	622,62	-0,13	0,37	59.932.185
Banesto Dinero	RFC	15,82	0,13	0,79	332.938.618
Banesto G Bolsa Eur. 2003A	GRV	11,71	3,11	5,44	65.537.031
BCH 2004	GRF	95,36	0,16	0,87	13.098.406
BCH 5 A	GRF	95,74	0,00	0,22	10.847.145
BCH Acciones	RV	19,93	5,10	7,55	259.160.605
BCH Bonos Fondtesoro	RF	773,46	-0,44	-0,22	64.858.846
BCH Fondimo 1	D	1818,12	0,00	0,07	431.111.277
BCH Fondimo 2	D	1194,99	0,00	0,07	262.292.731
BCH Int. Acciones	RV	119,81	2,91	5,60	38.225.094
BCH Interes Diario	RFC	7,90	0,12	0,69	150.123.697
BCH Internet	RV	31,55	2,06	3,93	38.961.090
BSN Banif Acc. Esp.	RV	30,80	0,00	4,10	312.892.707
BSN Banif Dinero	D	1905,55	0,18	1,10	465.850.240
BSN Banif Europa RF	RFC	19,36	0,00	0,19	28.322.242
BSN Banif SIFA	RV	28,75	6,16	14,61	49.692.076
BSN Banif Tesorería FT	D	1164,94	0,19	1,07	53.216.660
Dineractivo	D	1465,55	0,00	0,08	345.885.527
Extradinero Banesto	D	879,74	0,17	1,01	1.816.083.432
Fonbanesto II	RF	12,68	-0,44	-0,32	231.555.891
Fonventure	RV	22,07	2,71	5,61	30.246.363
Sant. A Bolsa Indices	GRV	1344,85	0,21	0,99	70.752.125
Sant. Acciones	RV	3,41	2,37	8,63	270.649.107
Sant. Ahorro	RFC	15,40	0,11	0,69	37.514.179
Sant. Bolsa Europea A	GRV	1217,25	0,16	0,20	76.575.602
Sant. Dinero FT.	D	1311,77	0,19	1,08	2.657.125.390
Sant. Eurostoxx Garant.	GRV	997,91	0,33	1,07	64.203.440
Sant. Futuro	RF	20,82	-0,41	-0,09	247.477.124
Sant. Garantizado Mixto	GRV	1030,30	0,05	0,05	136.525.688
Sant. Indice	RV	23,46	5,58	7,80	89.240.624
Sant. Siglo XXI 3	GRF	12,02	-0,07	0,43	52.271.391
Sant. Tesorería	D	1648,19	0,18	1,07	2.890.797.584
SCH Acc. Españolas 1 Plus	RV	28,47	5,49	8,60	271.258.833
SCH Grandes Valores	RV	104,49	5,51	7,73	46.079.317
SCH Mixto Renta Fija 90/10	MRF	11,24	-0,01	1,01	214.269.494

Información facilitada por Morgan Stanley. Telf: 901 11 64 31

DIVISAS RESPECTO AL EURO

1 Euro = X Divisas			
Dólar canadiense			1,4552
Dólar USA	1,3454	Dólar australiano	1,6425
Libra esterlina	0,6784	Dólar neozelandés	1,8503



**BONOLOTO**

Lunes, 28 de mayo

20 23 25 26 29 36

Complem. 16 Reintegro 2

**BONOLOTO**

Martes, 22 de mayo

8 9 11 15 27 37

Complem. 35 Reintegro 1

**BONOLOTO**

Miércoles, 23 de mayo

7 9 29 35 44 46

Complem. 18 Reintegro 1

**BONOLOTO**

Viernes 25 de mayo

8 11 16 27 33 48

Complem. 3 Reintegro 6

**LOTERÍA PRIMITIVA**

Jueves 24 de mayo

4 6 10 13 33 38

Complem. 36 Reintegro 0

**LOTERÍA PRIMITIVA**

Sábado 26 de mayo

6 19 25 35 37 40

Complem. 23 Reintegro 2

**GORDO PRIMITIVA**

Domingo 27 de mayo

5 12 24 35 47

Nº Clave (Reintegro) 7

**EUROMILLONES**

Viernes 25 de mayo

25 26 29 49 50

Estrellas 8 7

**EL COMBO**

Miércoles 23 de mayo

Reintegro 7 COM-BOLA 04  
Doble 8 - 6  
Triple 4 - 1 - 3

Sábado 26 de mayo

Reintegro 9 COM-BOLA 07  
Doble 5 - 0  
Triple 0 - 1 - 1

**ONCE**

Lunes 28 de mayo

98819

Domingo 27 de mayo 00309

Viernes 25 de mayo 35800

Jueves 24 de mayo 11289

Miércoles 23 de mayo 05411

Martes 22 de mayo 79282

**EL TIEMPO**



El sol sale a las 06:48 y se pone a las 21:40  
La luna sale a las 19:35 y se pone a las 04:54

**EN SEGOVIA**

**HOY**



**Nubosidad variable**

17º MÁXIMA  
MÍNIMA 6º

La del martes será una jornada con predominio de cielos parcialmente cubiertos en esta provincia y en buena parte de la comunidad, pero sin demasiado riesgo de precipitaciones. Además, las temperaturas mínimas tenderán a ascender, y las máximas no variarán. Viento del oeste.

SENSACIÓN TÉRMICA 15º  
PUNTO DEL ROCÍO -º  
HUMEDAD 25%  
VIENTO Moderado del oeste  
POSIBILIDAD DE PRECIPITACIÓN 23%  
previsiones para mañanita

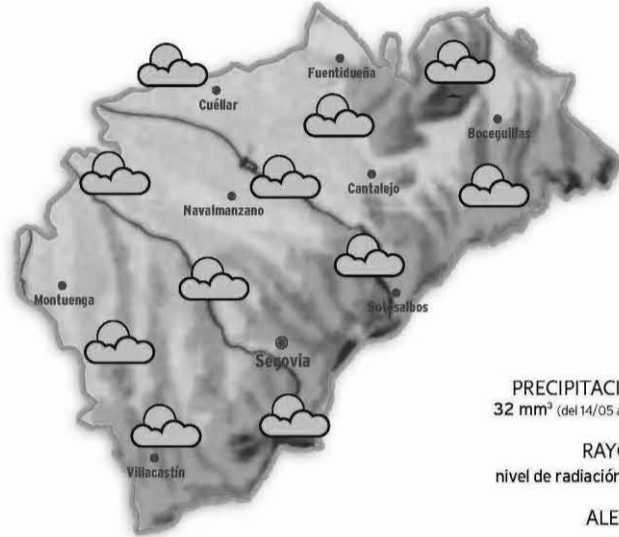

PRECIPITACIONES 32 mm<sup>3</sup> (del 14/05 al 20/05)  
RAYOS UV nivel de radiación medio  
ALERGIAS nivel bajo

**NIVELES DE LOS EMBALSES**

Datos del 15 de mayo, al 22 de mayo de 2007



**MAÑANA**

19º MÁXIMA  
8º MÍNIMA

**Sin grandes cambios**

El miércoles no se esperan importantes cambios meteorológicos, ya que seguirán predominando los cielos variables, pero sin descartar la presencia de algún chubasco disperso, sobre todo durante la tarde. De igual modo, las temperaturas tenderán al alza, y el viento soplará de componente oeste.

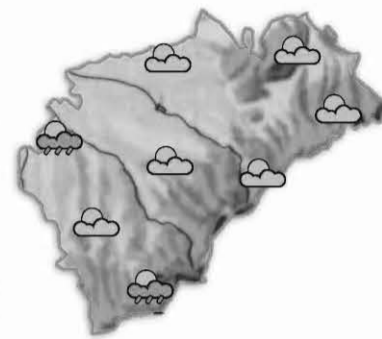

**JUEVES**

20º MÁXIMA  
10º MÍNIMA

**Riesgo de chubascos**

El jueves encontraremos un ambiente algo más inestable, porque el riesgo de precipitaciones será mayor en esta provincia. Igualmente, las temperaturas no experimentarán grandes cambios, ni las máximas, ni las mínimas. Por último, cabe destacar que el viento soplará moderado de componente oeste.



**EN ESPAÑA**

**HOY**

La llegada de un nuevo centro de bajas presiones al noroeste peninsular deja tiempo algo más inestable. Aumentará la nubosidad y, con el transcurso del día, las precipitaciones se trasladarán de oeste a este por el tercio norte peninsular. Las lluvias serán moderadas en Galicia pero perderán fuerza según se desplacen hacia el este. En el resto de la mitad norte predominarán los intervalos nubosos pero sin precipitaciones. En el centro, sur y en los dos archipiélagos predominará el tiempo estable.

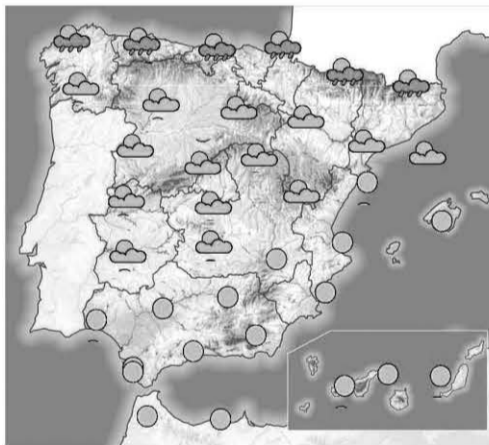

**MAÑANA**

**Tiempo similar**

El miércoles no se esperan demasiadas novedades meteorológicas, ya que predominará un tiempo soleado en buena parte del país, con chubascos en el noroeste. Las temperaturas experimentarán un ligero ascenso.

**JUEVES**

**Ambiente estable**

El jueves también brillará el sol en una parte importante de la península, con precipitaciones, de no demasiada importancia en la costa norte española. Los termómetros descenderán en el norte y noroeste, y no variarán en el resto del país.

**TEMPERATURAS PREVISTAS PARA HOY**

ESPAÑA	Máx.	Mín.	Máx.	Mín.	Máx.	Mín.	Máx.	Mín.	Máx.	Mín.	Máx.	Mín.	Máx.	Mín.	
Albacete	23	9	Cádiz	21	16	Granada	23	10	Lleida	23	8	Palmas, Las	25	15	
Alicante	28	17	Castellón	27	15	Guadalajara	21	9	Madrid	21	11	Pamplona	16	7	
Almería	24	16	Ceuta	25	15	Huelva	26	13	Málaga	23	16	Pontevedra	18	11	
Ávila	18	6	Ciudad Real	24	11	Huesca	19	6	Melilla	25	15	Salamanca	19	6	
Badajoz	24	11	Córdoba	27	12	Ibiza	22	12	Murcia	30	17	S. Sebastián	13	10	
Barcelona	21	15	Coruña, La	17	13	Jaén	25	12	Ourense	20	11	S.C. Tenerife	25	15	
Bilbao	17	11	Cuenca	20	8	León	19	6	Oviedo	18	10	Santander	15	12	
Burgos	18	6	Girona	22	7	Logroño	20	9	Palencia	18	7	Segovia	18	6	
Cáceres	22	10	Gijón	16	12	Lugo	16	10	Palma M.	21	14	Sevilla	29	13	
													Soria	18	6
													Tarragona	25	14
													Teruel	20	7
													Toledo	24	11
													Valencia	27	16
													Valladolid	19	7
													Vitoria	16	6
													Zamora	20	8
													Zaragoza	22	10

**EN EUROPA**

**HOY**

Las precipitaciones seguirán avanzando hacia el este de Europa y este día sólo anunciamos lluvias intensas en el sur de los Países Escandinavos y en la Europa del Este. Se abrirán grandes claros en los países más occidentales. Las temperaturas se recuperarán en el suroeste, mientras que se mantendrá el ambiente frío en los países del norte del continente.

**PRÓXIMOS DÍAS**

El centro de bajas presiones que entrará por el sector occidental del continente europeo dejará lluvias prácticamente generalizadas. Serán más intensas cuanto más al este nos desplazemos. En la zona más oriental vendrá acompañadas de una fuerte actividad tormentosa. Hará algo más de calor al suroeste y en los países del norte se mantendrá el ambiente frío.



EUROPA	Máx.	Mín.
Amsterdam	14	11
Atenas	26	19
Berlín	25	15
Bruselas	11	9
Copenhague	23	15
Estocolmo	17	11
Ginebra	8	5
Lisboa	21	13
Londres	17	6
Moscú	33	18
Oslo	14	8
París	15	9
Praga	18	13
Roma	20	14
Viena	19	11
Zurich	7	6

4

CANAL

# ESTRENOS C4

## Tarzan

**Cada tarde, disfruta de esta serie de aventuras para toda la familia.**

Este Martes a las 16:00.





# HORARIO DE AUTOBUSES



# HORARIO DE AUTOBUSES

SEGOVIA - ÁVILA - SALAMANCA				
	LUNES A VIERNES LABORABLES	LUNES A VIERNES LABORABLES	SÁBADOS DOMINGOS Y FESTIVOS	SÁBADOS DOMINGOS Y FESTIVOS
Segovia	7,45	14,00	9,00	18,00
Llegada a Ávila	8,45	15,00	10,00	19,00
Salida de Ávila	9,00	15,15	10,15	19,15
Peñaranda de Bracamonte	9,55	16,10	11,10	20,10
Salamanca	10,30	16,45	11,45	20,45

SALAMANCA - ÁVILA - SEGOVIA				
	LUNES A VIERNES LABORABLES	LUNES A VIERNES LABORABLES	SÁBADOS DOMINGOS Y FESTIVOS	SÁBADOS DOMINGOS Y FESTIVOS
Salamanca	6,30	13,15	8,30	17,30
Peñaranda de Bracamonte	7,05	13,50	9,05	18,05
Llegada a Ávila	8,00	14,45	10,00	19,00
Salida de Ávila	8,15	15,00	10,15	19,15
Segovia	9,15	16,00	11,15	20,15

Servicio combinado AutoRes - La Sepulvedana. Estos horarios tienen carácter informativo pudiendo sufrir alteraciones

SEGOVIA - ÁVILA	
LUNES A VIERNES	
7,30 - 10,30 - 14,00	16,00 - 19,00

SÁBADOS, DOMINGOS Y FESTIVOS	
9,00 - 18,00	

ÁVILA - SEGOVIA	
LUNES A VIERNES	
6,30 - 9,00 - 12,45	15,00 - 20,15

SÁBADOS, DOMINGOS Y FESTIVOS	
10,00 - 19,00	

SALIDAS DE SEGOVIA	
LUNES A VIERNES LABORABLES	
ABADES: 13:30 y 19:30 horas.	VALSAIN: 7:40; 8:50; 11:30; 14:00; 15:30; 17:00; 18:45; 20:15
AGUILAFUENTE: 12:00; 13:30; 16:45 (Cambio en Torrecaballeros) y 18:30 horas.	VALTIENDAS: 19:30 horas (Lunes y Viernes)
ARANDA DE DUERO: 13:00; 19:30 horas. A las 18:00 horas (sólo Viernes durante periodo lectivo)	<b>SÁBADOS LABORABLES</b>
AREVALO: 18:30 horas.	ABADES: 13:30 horas.
AYLLON: 12:30 y 18:00 horas.	AGUILAFUENTE: 12:00 horas (Cambio en Torrecaballeros) y 13:30 horas.
BERNARDOS: 14:30 horas.	ARANDA DE DUERO: 13:00 horas.
CANTALEJO: 12:00; 13:00; 14:00; 18:00 y 19:30 horas. A las 21:00 horas (Sólo viernes)	AREVALO: 13:00 horas.
COCA-NAVA DE LA ASUNCIÓN: 12:30; 14:00; 18:30 y 19:30 horas.	AYLLON: 14:00 horas.
CUEVAS DE PROVANCO: 13:30 y 18:30 horas.	BERNARDOS: 13:30 horas.
ESPIRDO: 13:30 horas (Sólo Jueves)	CANTALEJO: 13:00; 14:00 y 18:00 horas.
FUENTESAUCA: 12:00; 13:30 y 18:30 horas.	COCA-NAVA DE LA ASUNCIÓN: 13:00 horas.
FUENTETIDUEÑA: 13:30 y 18:30 horas.	FUENTESAUCA: 13:30 horas.
HOYUELOS: 13:00 horas.	LABAJOS: 13:30 horas.
LABAJOS: 13:30 horas.	NAVAS DE ORO: 13:30 horas.
LA HIGUERA: 13:30 horas (Sólo Jueves)	PALAZUELOS: 12:00; 13:30; 19:30 y 22:30 horas.
MARUGAN: 13:30 y 19:30 horas.	RIAZA: 14:00 horas.
MARTIN MUÑOZ DE LAS POSADAS: 14:00 y 18:30 horas.	SAN CRISTOBAL DE SEGOVIA: 9:05; 12:00; 13:30; 19:30 y 22:30 horas.
NAVAFRÍA: 12:30 (Martes y Miércoles entra por el pueblo); 14:00 y 18:00 horas.	SACRAMENIA: 13:30 horas.
NAVAS DE ORO: 12:30; 14:30 y 19:30 horas.	SAN ILDEFONSO: 7:40; 8:50; 10:30; 11:30; 13:30; 15:30; 17:00; 18:45; 20:15; 21:30.
PALAZUELOS: 7:40; 8:55; 12:00; 13:00; 14:15; 15:15; 16:00; 19:00; 20:00 y 20:55 horas.	SANTA MARIA DE NIEVA: 13:00 y 13:30 horas.
PRADENA: 12:30; 14:00 y 18:00 horas.	SEPULVEDA: 12:00 y 14:00 horas.
REBOLLO: 12:45 horas (Lunes, Jueves y Viernes Laborables)	TORRECABALLEROS: 9:05; 12:00; 13:30; 14:00; 19:30 y 22:30 horas.
RIAZA: 12:30; 14:00 y 18:00 horas.	VALSAIN: 7:40; 8:50; 11:30; 13:30; 15:30; 17:00; 18:45; 20:15.
SACRAMENIA: 13:30 y 18:30 horas.	<b>DOMINGOS Y FESTIVOS</b>
SAMBOAL: 14:30 y 19:30 horas.	ARANDA DE DUERO: 13:00 horas.
SANGARCIA: 13:00 horas.	AYLLON: 18:30 horas.
SANTA MARIA DE NIEVA: 12:30; 14:00; 14:30; 18:30 y 19:30 horas.	CANTALEJO: 13:00 y 19:30 horas.
SANTIUSTE DE SAN JUAN BAUTISTA: 14:00 y 18:30 h.	COCA-NAVA DE LA ASUNCIÓN: 18:30 horas.
SAN CRISTOBAL DE SEGOVIA: 7:40; 8:30; 11:00; 12:00; 13:00; 14:15; 15:15; 19:00; 20:15 y 20:55 horas.	FUENTESAUCA: 19:30 horas.
SAN ILDEFONSO: 7:40; 8:50; 10:30; 11:30; 12:30; 13:30; 14:00; 15:30; 17:00; 18:45; 20:15; 21:00; 21:30.	NAVAS DE ORO: 18:30 horas.
SEPULVEDA: 12:00; 14:00; 16:45 y 18:00 horas.	PALAZUELOS: 13:30; 19:30 y 22:30 horas.
TORRECABALLEROS: 8:30; 11:00; 12:00; 13:00; 14:00; 15:15; 16:00; 19:00 y 20:15 horas.	PRADENA: 18:30 horas.
TUREGANO: 12:00; 13:00; 14:00; 16:45 (Cambio en Torrecaballeros); 18:00 y 19:30 horas. A las 21:00 horas (Sólo Viernes)	RIAZA: 18:30 horas.

SEGOVIA-MADRID				
LUNES A VIERNES LABORABLES				
6.00 D	6.15 S	6.30 D	6.45 S	7.00 S
7.15 S	7.30 D	7.45 D	8.00 S	8.30 S
9.00 D	9.30 S	10.00 D	10.30 R	11.00 D
11.30 D	12.00 D	12.30 S	13.00 D	13.30 D
14.00 D	14.30 S/R*	15.00 D	15.30 D	16.00 R
16.30 D	17.00 D	17.30 D	18.00 S	18.30 D
19.00 D	19.30 D	20.00 R	20.30 D	21.00 D
21.30 S				

SÁBADOS LABORABLES				
7.30 D	8.00 D	8.30 S	9.00 D	9.30 D
10.00 D	10.30 R	11.00 D	11.30 D	12.00 D
12.30 S	13.30 D	14.30 S	15.30 D	16.00 D
16.30 R	17.00 D	17.30 D	18.00 D	18.30 D
19.00 D	19.30 D	20.00 R	21.00 D	21.30 S

DOMINGOS Y FESTIVOS				
8.30 S	9.30 D	10.30 R	11.30 D	12.30 D
13.30 D	14.30 S	15.30 D	16.00 D	16.30 R
17.00 D	17.30 D	18.00 D	18.30 D	19.00 D
19.30 D	20.00 R	20.30 D	21.00 D	21.30 S
22.00 D	22.30 D			

MADRID-SEGOVIA				
LUNES A VIERNES LABORABLES				
6.30 D	7.00 D	7.30 D	8.00 R	8.30 D
9.00 D	9.30 S	10.00 D	10.30 D	11.00 S
11.30 D	12.00 D	12.30 D	13.00 D	13.30 S
14.00 D	14.30 D	15.00 R	15.30 D	16.00 S
16.30 D	17.00 S	17.30 D	18.00 D	18.15 S
18.30 D	19.00 D	19.30 D	19.45 S	20.00 D
20.30 D	20.45 R	21.00 D	21.30 S	22.00 D
22.30 S	23.00 D			

SÁBADOS LABORABLES				
8.00 S	8.30 D	9.00 D	9.30 D	10.00 D
10.30 D	11.00 S	11.30 D	12.00 D	13.00 D
14.00 D	15.00 R	15.30 D	16.00 D	17.00 S
18.00 D	19.00 D	19.30 D	20.00 R	20.30 D
21.00 S	21.30 D	22.00 D	22.30 S	

DOMINGOS Y FESTIVOS				
8.00 S	9.00 D	10.00 D	10.30 D	11.00 S
11.30 D	12.00 D	13.00 D	14.00 D	15.00 R
16.00 D	17.00 S	18.00 D	18.30 D	19.00 D
19.30 D	20.00 R	20.30 D	21.00 D	21.30 D
22.00 D	22.30 S			

SALIDAS HACIA SEGOVIA	
LUNES A VIERNES LABORALES	
ALDEALCORVO: 7:00 horas.	VALSAÍN: 7:50; 8:15; 9:15; 12:00; 15:15; 16:15; 17:00; 17:45; 19:15; 20:45 horas.
ABADES: 10:50 y 16:20 horas.	<b>SÁBADOS LABORABLES</b>
AGUILAFUENTE: 7:45; 10:45 y 15:45 horas.	ABADES: 10:50 horas.
ARANDA DE DUERO: 7:00 y 17:30 horas.	ARANDA DE DUERO: 10:00 horas.
AREVALO: 7:00 horas (Lunes y Viernes) 7:15 horas (Martes, Miércoles, Jueves y Sábados)	AREVALO: 7:15 horas.
AYLLON: 7:10 y 9:00 horas.	AYLLON: 9:00 horas.
BERCIMUEL: 7:00 horas (Lunes y Viernes)	BERNARDOS: 9:20 horas.
BERNARDOS: 8:10 horas.	BOCEGUILLAS: 7:00 horas.
BOCEGUILLAS: 7:00 horas.	CANTALEJO: 9:30; 10:45 y 16:45 horas.
CAMPO DE SAN PEDRO: 6:55 horas (De Lunes a Viernes)	COCA: 8:00 horas.
CANTALEJO: 8:00; 9:30; 10:10; 15:00 y 18:10 h.	FUENTESAUCA: 8:30 horas.
CANTALEJO-CUELLAR: 7:00 horas.	LABAJOS: 7:40 y 10:15 horas.
COCA: 7:55; 9:50; 15:00 y 16:10 horas.	NAVA DE LA ASUNCIÓN: 8:10 y 9:00 horas.
CUELLAR-CANTALEJO: 15:00 horas.	NAVAS DE ORO: 9:05 horas.
CUEVAS DE PROVANCO: 7:00 horas.	PALAZUELOS: 10:15; 16:15; 18:45 y 23:15 horas.
ESPIRDO: 9:15 horas (Sólo Jueves)	PRADENA: 9:45 horas.
FUENTE DE SANTA CRUZ: 7:40 horas (Sólo Jueves)	RIAZA: 9:15 horas.
FUENTEMIZARRA: 6:45 horas (Lunes y Viernes)	SACRAMENIA: 8:00 horas.
FUENTESAUCA: 7:30; 10:30 y 15:30 horas.	SAN CRISTOBAL DE SEGOVIA: 10:10; 12:40; 16:10; 18:40 y 23:10 horas.
FUENTIDUEÑA: 7:00 horas.	SANTA MARIA DE NIEVA: 8:20 y 9:30 horas.
HOYUELOS: 9:00 horas.	SAN ILDEFONSO: 7:20; 8:00; 8:30; 9:30; 11:00; 12:10; 14:00; 15:30; 16:30; 17:15; 18:00; 19:30; 21:00; 22:00.
JUARROS DE VOLTOYA: 8:00 horas.	SEPULVEDA: 7:20 horas.
LABAJOS: 7:35 horas (Lunes y Viernes) y 10:15 horas.	TORRECABALLEROS: 8:00; 10:00; 12:30; 16:00; 18:30 y 23:00 horas.
LOS HUERTOS: 9:15 horas (Lunes, Jueves y Viernes)	VALSAÍN: 7:50; 8:15; 9:15; 12:00; 15:15; 16:15; 17:45; 19:15; 20:45 horas.
MUÑOPEDEDO: 7:45 y 15:55 horas.	<b>DOMINGOS Y FESTIVOS</b>
NAVA DE LA ASUNCIÓN: 8:10; 10:10; 15:15 y 16:20 horas.	ABADES: 16:20 horas.
NAVAS DE ORO: 7:55; 9:45 y 16:05 horas.	ARANDA: 17:30 horas.
NAVAFRÍA: 8:15 horas (cruce); 10:15 horas (pueblo) y 16:00 horas (cruce)	AYLLON: 16:30 horas.
PALAZUELOS: 7:20; 8:00; 9:15; 10:30; 13:25; 14:35; 15:35; 17:20; 19:20; 20:30 y 21:25 horas.	CANTALEJO: 18:10 horas.
PEDRAZA: 7:30 horas.	COCA: 16:45 horas.
REBOLLO: 8:00 horas (Lunes, Jueves y Viernes)	FUENTESAUCA: 17:55 horas.
RIAZA: 7:30; 9:20 y 15:40 horas.	LABAJOS: 15:45 horas.
RIAZA-CANTALEJO: 6:45 horas.	NAVA DE LA ASUNCIÓN: 16:50 horas.
SACRAMENIA: 7:10 y 10:00 horas.	NAVAFRÍA: 17:45 horas (por el cruce)
SAMBOAL: 7:45 y 16:00 horas.	NAVAS DE ORO: 16:40 horas.
SAN CRISTOBAL DE SEGOVIA: 7:25; 8:10; 9:20; 10:10; 11:45; 13:40; 14:40; 16:00; 17:15; 19:45; 21:00 y 21:25 horas.	NARROS DE CUELLAR: 16:30 horas.
SAN ILDEFONSO: 7:20; 8:00; 8:30; 9:30; 11:00; 12:10; 14:00; 15:30; 16:30; 17:15; 18:00; 19:30; 21:00 y 22:00 horas.	PALAZUELOS: 12:15; 16:15; 20:15 horas.
SANTA MARIA DE NIEVA: 8:20; 10:20; 15:25 y 16:30 horas.	RIAZA: 16:45 horas.
SANTIUSTE DE SAN JUAN BTA: 7:45; 10:00 y 15:00 h.	SACRAMENIA: 17:30 horas.
SEPULVEDA: 7:15 y 9:30 horas.	SAN ILDEFONSO: 11:00; 12:10; 15:30; 16:30; 18:00; 19:30; 21:00; 22:00 horas.
SEPULVEDA-ARANDA: 7:30 horas.	SAN CRISTOBAL DE SEGOVIA: 12:10; 16:10; 20:00 horas.
TIZNOS: 9:15 horas (Sólo Jueves)	SANTA MARIA DE NIEVA: 17:00 horas.
TORRECABALLEROS: 7:15; 8:00; 9:10; 10:00; 11:35; 13:30; 15:50; 17:05; 19:35 y 20:50 horas.	TORRECABALLEROS: 12:00 y 16:00 horas.
TUREGANO: 8:10; 9:40; 10:20; 15:10 y 18:20 h.	VALSAÍN: 10:50; 15:15; 16:15; 17:45; 19:15; 20:45.
VALSECA: 9:15 horas (Lunes, Jueves y Viernes)	

ADVERTENCIA: Esta Redacción no se hace responsable de que las empresas concesionarias de las distintas líneas de autobuses puedan introducir cambios en los horarios de las mismas sin comunicárselo antes a este medio de comunicación

# HORARIO DE TRENES

R2		SEGOVIA					MADRID									
TREN	OBSERVACIONES	SEGOVIA	NAVAS DE RIOPIRÍO	ORTIGOSA DEL M.	OTERO DE H.	LOS ANGELES SR.	EL ESPINAR	SAN RAFAEL	TABLADA	CERCEDILLA	VILLALBA DE G.	MADRID-CH	MADRID-N.M.	MADRID-R.	MADRID-AT.	
R	(2)	5,55	-	6,06	-	6,16	6,21	6,24	-	6,37	7,00	7,39	7,44	7,48	7,52	
R	(2)	6,55	7,04	-	7,12	7,15	7,21	7,24	-	7,37	8,00	8,39	8,44	8,48	8,52	
R	(1)	8,55	9,03	9,07	9,13	9,16	9,20	9,23	9,30	9,35	9,58	10,37	10,42	10,46	10,50	
R	(1)	10,55	11,03	-	11,13	11,16	11,20	11,23	-	11,35	11,58	12,37	12,42	12,46	12,50	
R	(1)	12,55	13,03	13,07	13,13	13,16	13,20	13,23	-	13,35	13,58	14,37	14,42	14,46	14,50	
R	(3)	14,55	15,04	-	15,11	15,14	15,18	15,21	-	15,33	15,58	16,37	16,42	16,46	16,50	
R	(1)	16,50	-	-	17,10	17,14	17,17	17,24	-	17,35	17,58	18,37	18,42	18,46	18,50	
R	(3)	18,55	19,04	19,07	19,11	19,14	19,18	19,21	-	19,33	20,00	20,37	20,42	20,46	20,50	
R	(1)	20,55	21,02	21,05	21,10	21,13	21,18	21,21	-	21,35	21,58	22,36	22,41	22,45	22,49	

R2		MADRID					SEGOVIA									
TREN	OBSERVACIONES	MADRID-AT	MADRID-R.	MADRID-N.M.	MADRID-CH.	VILLALBA DE G.	CERCEDILLA	TABLADA	SAN RAFAEL	EL ESPINAR	LOS ANGELES SR.	OTERO DE H.	ORTIGOSA DEL M.	NAVAS DE RIOPIRÍO	SEGOVIA	
R	(2)	6,02	6,05	6,09	6,17	7,00	7,27	-	7,46	7,49	7,54	7,57	8,01	8,04	8,13	
R	(1)	8,01	8,04	8,08	8,15	9,00	9,23	-	9,38	9,41	9,46	9,49	9,53	9,56	10,05	
R	(1)	10,01	10,04	10,08												



# CARTELERA DE CINE



Ctra. Madrid-Segovia s/n  
Telf. 921 44 80 68

Compra tus entradas:  
**90 CINEBOX**  
(902 463 269)

Día espectador: **JUEVES**  
pagina web: [www.cinebox.es](http://www.cinebox.es)

Sábados y festivos: 16.10

Recomendada para todos los públicos.

Descubriendo a los Robinsons

Todos los días: 18.15, 20.20, 22.30  
Viernes y sábados: 00.35

No recomendada para menores de 18 años

El retorno de los Malditos

Todos los días: 18.20, 20.25, 22.35  
Viernes y sábados: 0.55  
Sábados y festivos: 16.10

No recomendada para menores de 13 años



Una mujer invisible

Todos los días: 17.45, 18.45, 21.45  
Viernes y sábados: 00.55  
Sábados y festivos: 15.50

No recomendada para menores de 7 años

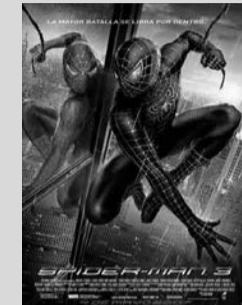

Spiderman 3

Todos los días: 18.45, 21.50  
Viernes y sábados: 0.50  
Sábados y festivos: 15.45

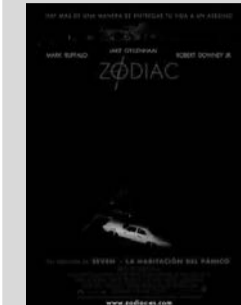

Zodiac

Todos los días: 18.00, 19.15, 21.20, 22.30  
Viernes y sábados: 00.45  
Sábados y festivos: 16.00

No recomendada para menores de 7 años



Piratas del Caribe 3

Todos los días: 19.15, 22.30  
Viernes y sábados: 0.50  
Sábados y festivos: 16.00

No recomendada para menores de 13 años



El número 23

Todos los días: 18.45, 21.50  
Viernes y sábados: 0.50  
Sábados y festivos: 15.45



Zodiac

Todos los días: 20.30, 22.35  
Viernes y sábados: 00.45

No recomendada para menores de 18 años



El Niño de Barro

## Teatro Juan Bravo

MAYO 2007

CICLO CARLOS SAURA /  
"JUAN BRAVO, UN TEATRO DE CINE"  
PELÍCULA:  
"SALOMÉ" Dir: Carlos Saura

MIÉRCOLES 30 DE MAYO

Pase película: 20:30 hrs.  
Precio de Entrada: 3 €  
Precio Club Amigos del Juan Bravo 2 €



"LAS COSAS DEL FLAMENCO"  
Danza

VIERNES 1 DE JUNIO

Compañía: Compañía de Danza Cristóbal Reyes  
Función: 20:16 hrs.



"EL METODO GRONHOLM"

SÁBADO 2 DE JUNIO

Compañía: Producciones Teatrales Contemporáneas  
Función: 20:30 hrs.  
Duración del espectáculo: 18, 15 y 12 €  
Precio Club Teatro Juan Bravo 16, 14 y 11 €  
Red de Teatros Públicos de Castilla y León



## CELEBRA TU BODA EN HOTEL LOS ARCOS

Visítanos Te sorprenderás

Capacidad: hasta 450 personas



Paseo Ezequiel González, 26 40002 SEGOVIA Telf.: 921 43 74 62 [www.hotellosarcos.com](http://www.hotellosarcos.com)

## El Chaparral

MENÚ VIERNES y SÁBADO NOCHE

Ctra. de San Rafael, Km.110  
Revenga (Segovia)  
Reservas: 921 47 91 10

PRIMER PLATO A ELEGIR ENTRE

- Pulpo a la Gallega
- Setas y Taques guisadas con jamón

SEGUNDO PLATO A ELEGIR ENTRE:

- Bonito con pisto
- Dorada Chaparral
- Cochifrito
- Lomo de Ciervo con guarnición

POSTRE

- Helado de Vainilla con espuma de chocolate
- Vinos Tormazal y Solar de la Vega

CAFÉ Y CHUPITO

Menús fin de semana 19 € precio sin IVA

### Ayuntamiento de VILACASTÍN (SEGOVIA)

#### ANUNCIO DE USO EXCEPCIONAL DE SUELO RÚSTICO Y LICENCIA AMBIENTAL

Se hace público para general conocimiento, que de acuerdo con lo previsto en el artículo 25.2 de la Ley 5/99 de 8 de abril, de Urbanismo de Castilla y León y en el art. 27.1 de la Ley 11/2003, de 8 de abril, de Prevención Ambiental, se abre información pública por el plazo de 20 días sobre el siguiente expediente de autorización de uso excepcional en suelo rústico y Licencia ambiental:

— Construcción de edificio para almacenamiento y venta de muebles y materiales de ferretería, parcela 5002, del polígono 558, promovido por la mercantil Ferretería Llorente Álvarez, S.L.

Puede consultarse la documentación en la oficina municipal, en horario de oficina, y formularse las alegaciones o reclamaciones que se consideren oportunas.

En Villacastín a 18 de mayo de 2007.  
LA ALCALDESA. Fdo., *Emiliana Lozano Jiménez*.

Vayas donde vayas,

leer te da más.

# Triangulando y Soñando

## 4º Concurso creativo e imaginativo Triangular es...

### Un ejercicio de imaginación libre sobre el concepto TRIANGULAR

1<sup>ER</sup> PREMIO: 1000 €  
2<sup>º</sup> PREMIO: 400 €  
3<sup>ER</sup> PREMIO: 100 €

Solo hasta el 2 de junio!!!

Te invitamos a ejercitar tu creatividad de la manera mas libre y surrealista

A través de creaciones escritas, fotografía, grafismo o pintura, trabajos tridimensionales, de video o audio.

Recoge las bases completas en las oficinas de Triángulo Inmobiliaria, Radio Segovia o el Adelantado de Segovia o en nuestra web:

[www.trianguloinmobiliaria.com](http://www.trianguloinmobiliaria.com)

Organizado por Triangulo Inmobiliaria con la colaboración de Radio Segovia y El Adelantado de Segovia.



# ANUNCIOS BREVES ☎ 921 43 72 61

## TRABAJO

**SE NECESITA** camarero/a. Restaurante Amado. 670651360.

**SE PRECISA** mecánico para empresa de maquinaria de construcción. Teléfono 902111340.

**NECESITO EMPLEADO** para agencia de seguros en Segovia. Teléfono 666574436.

**PANS&COMPANY** Segovia selecciona. Encargados/as y personal de equipo. Entregar Curriculum con foto en Fernández Lareda, 30. Indicando puesto y disponibilidad.

**SE NECESITA** camarero o ayudante de camarero para barra. Domingos libres. Razón Bar El Gato.

**NUEVO VIDEOCLUB** busca personal ambos sexos. Horario flexible. Llamar 659438628.

**SE NECESITA** cocinero urgentemente. Teléfono 680204592.

**SE NECESITA** diplomado en enfermería. Interesados llamar al 921561945.

**SE NECESITA CONDUCTOR para CAMIÓN TRAILER**  
Con experiencia. Ruta nacional  
Sueldo a convenir  
Telf. 678 61 12 13

**AZUL DE RIZOS**  
primera empresa de formación nacional de peluquería, selecciona ESTILISTAS y ESTETICISTAS para su salón de Segovia (José Zorrilla 90). Si quieres trabajar con nosotros aprovecha esta oportunidad. Interesados llamar al  
TELF. 917020369

**EMPRESA DE servicios** de Segovia necesita oficial de albañilería. Se ofrece contrato indefinido. Imprescindible carnet de conducir. Teléfono 921445350.

**SE NECESITA** chofer para traer jaula ganadera. Teléfono 605858477.

**SE NECESITA** camarero. Teléfono 629589000.

**SE NECESITA** recepcionista para hotel. Teléfono 609550320.

**SE NECESITA** camarero con experiencia. Interesados llamar al teléfono 647500217. A partir de las 10:00 horas.

**SE NECESITA** camarero. Bar Giorgio.

**SE NECESITA** chico con carnet de conducir menor de 35 años. Jornada de mañana y tarde de lunes a Sábado. Teléfono 667417582.

**SE NECESITA** camarero/a. Con experiencia. Teléfono 0921462541.

**SE NECESITA** camarera de mesa. Media Jornada de lunes a viernes. Con vehículo. 647432115.

**CURSO GRATUITO** prevención riesgos laborales superior. Semipresencial. Diplomados y Licenciados. 695375943. 902202098.

**SE NECESITA** recepcionista. Teléfono 921561945.

**SE NECESITA** camarero y cocinero. Imprescindible referencias. Horario interesante. 626545549.

**SE NECESITA** carnicero en Carbonero el Mayor. Teléfono 628154440.

**SE NECESITA** conductor de camión-grúa tres ejes. Teléfono 921430861.

## ALQUILERES

**SE ALQUILA** o traspasa Restaurante en Zona Centro. Teléfono 680204592.

**SE ALQUILA** bar en Paseo Conde Sepulveda, 16. Teléfono 667565642.

## RELAX

**ABSOLUTA DISCRECION.** Máxima seriedad. Deliciosa compañía. Señoritas. Renovación continua. Trato esmerado. 651060675. También salidas.

**AGENCIA CONTACTOS** necesita hombres para encuentros esporádicos. Altos ingresos. 699822258.

**ESPAÑOLAZA SUPERHERMERA.** Pelirroja, cachondísima, superpechos, superculo, superboca. Conoceme. Valladolid entrada carretera Segovia. Privado.

disimo. Desde 30 Euros. 983274801.

**MEXICANA GUAPA,** cuerpo de modelo, ninfómana, todo servicio. Teléfono 687350081.

**TRAVESTI ADRIANA,** 130 pecho, rubia, curvas exóticas, francés natural. Viciosísima, cariñosa. Sado masoquismo, masaje anal. Experta principiantes. Salidas. 654893190

**SUPER NOVEDAD** Tailandesas, 21 añitos, Guapísima, Francés Natural. Griego. 627276247.

**URGEN CABALLEROS** para relacionarse con señoras adineradas. Discreción 902126969.

## CONTACTOS

**AM@S, SUMIS@S,** travestis, sadocontactos particulares. Atrevete. www.803414302.com. Gaycontact Segovia. 902999701.

**CONTACTOS LOCALES** 100%Segovia. 100%particulares. Nuevos conceptos. www.803402023.com.

**RECIENTE DIVORCIADA.** Atractiva. Rica. Busco sexo. Pago bien. 699877660.

**CUARENTONA SEXO** gratis. Tengo piso y coche para recoger. 616584560.

**CASADA CON** anciano busca sexo desenfrenado. No Cobro. 905445175.

**CASADA BISEXUAL** busca hombre para trio. Eniva NOEMI al 7988.

**ESTUDIANTE LIBERAL** busca pareja para intercambios. Envía JENY al 7988.

## PRÉSTAMOS

**AMPLIAMOS SU** hipoteca, cancelando las deudas caras que le están agobiando. Descuento urgente. Letras-pagarés. Préstamos personales. Hasta 18.000 €. Ackifinances. 902007735. Respuesta inmediata.

## TRASPASOS

**BAR RESTAURANTE** para 110 personas. Con opción a compra. Junto Torrecaballeros. Funcionando. Teléfono 619971844.

## VARIOS

**902010211. CONTACTOS** con chicas en tu ciudad. Amistad o sexo.

## AGENCIA MATRIMONIAL

**RUSAS. ATRACTIVAS.** Pareja estable. Selección personalizada. Seriedad. Discreción. 918388527.638249697.

**NOTA:** El Adelantado de Segovia no se responsabiliza de la veracidad de las ofertas y anuncios de la Sección de Anuncios Breves.

**SE VENDE PISO C/LAS LASTRAS**  
3 dormitorios. Ascensor  
Garaje. Luminoso con 2 patios  
**¡¡URGE!!** PRECIO A CONVENIR  
Telf. 658 920 929

**A CUATRO MINUTOS DE SEGOVIA LA HIGUERA, PRECIOSO APARTAMENTO**  
de un dormitorio. Carpintería lacada en blanco. Tarima flotante. Excelentes vistas. Calefacción individual. 617 81 84 89.  
VEN A VERLO, TE ENCANTARÁ

**COMPRAMOS PISO**  
PREFERIBLE:  
**SEGOVIA CAPITAL Y EN MAL ESTADO (PARA REHABILITAR)**  
921 44 00 44

**Unión Financiera Asturiana**  
Establecimiento financiero de crédito  
Préstamos desde 600 €  
**921 46 35 13**  
PLAZA DOCTOR GILA, Nº2- SEGOVIA

**AUTOCASIÓN**  
Vehículos de Ocasión garantizados por la Red Audi.  
Creamos confianza



**A4 de ocasión** procedentes de compañía y uso interno (pocos kilómetros)



**Nuñez Automoción**

Avda. Segovia nº 1  
Pol. Ind. Hontoria  
SEGOVIA  
Tel. 921 41 25 03 / 921 43 64 34



SEGOVIA. Piso obra nueva de 119m<sup>2</sup>. 3 dorm., uno con terraza, 2 baños, 2 balcones. Garaje, trastero y ascensor. Excelentes calidades.



SEGOVIA- HONTORIA. Dúplex obra nueva de 72m<sup>2</sup>. 2 dorm., cocina amueblada con electrodomésticos, y baño con ducha hidromasaje. Garaje y trastero.



SEGOVIA- LA GRANJA. Chalet obra nueva. 4 dorm., 2 baños, aseo, garaje, jardín y buhardilla. Acabados de 1ª Calidad. Estancias muy amplias con vistas al exterior.

**COLDWELL BANKER**  
Servicios Inmobiliarios  
SEGOVIA

COLDWELL BANKER SEGOVIA  
C/ San Francisco, 48 • Segovia  
921 41 34 54  
segovia@cbeurope.com  
www.coldwellbanker.es

**G. HILLOCK & SMITH**  
asesoramiento inmobiliario internacional S.A.

**Chalets**

**Garcillán a 12 km. de Segovia**

**120.000 €**

**RESIDENCIAL SOTO de ADRIANO**  
ya a la venta!  
FASE II

**174.000 €**

Consulte información de nuestras promociones contactando por teléfono o visitando nuestra página web...

departamento comercial  
Tel.: 921 46 25 00  
www.ghillocksmith.com

Plaza Doctor Gila Nº4 Segovia.

compre su nueva vivienda y elija cómo pagarla hasta la entrega

disponemos de un servicio posventa para cualquier problema con su vivienda

en Torrecaballeros-Segovia

**Residencial Nuevo Cerrillo**

Chalets pareados con parcela desde 350 m<sup>2</sup> totalmente acondicionada, siembra y riego automático. Aproveche la ocasión. A 11 km. de Segovia. Desde 291.000 €. Entrega inmediata.



**T. 921 43 24 99**

¡Visite nuestro stand y participe en el sorteo de un fabuloso televisor de plasma!

**SIMA07**  
Sociedad Inmobiliaria de Madrid  
STAND: 20 9A

**VISÍTENOS**  
29MAYO-02JUNIO  
FERIA DE MADRID

Grupo **volconsa** nuevadimensión

Pza. Tirso de Molina, 11 local 2A. 40006 Segovia  
www.nuevadimension.es

**LABORCON S.L.**

**BORCON**

**Venta CHALET CABAÑAS DE POLENDOS**  
a 12 kms. de Segovia  
Para entrar a vivir ya 150.000 €.

**Venta APARTAMENTOS DÚPLEX en El Espinar**  
Para entrar a vivir ya 174.000 €.

617 38 70 70  
600 48 76 89

**RAGUS**  
ASESORIA INMOBILIARIA  
CANTIMPALOS  
www.ragus.es

Descubre las MEJORES OFERTAS PISOS  
Con garaje y trastero  
**INCLUIDOS Desde**

**88.450 €**

CANTIMPALOS  
Últimos adosados  
150 m - 3 dormitorios  
Dormitorio principal con vestidor y baño  
Armarios empotrados  
Jardín individual  
PRÓXIMA ENTREGA  
Desde.....  
.....170.000 €

921 49 79 32  
660 04 01 71



**VENDE LOCAL**  
en San Rafael,  
349 m<sup>2</sup>, acondicionado  
¡Ideal hostelería!  
Ref.6653

**VENDE LOCAL**  
**COMERCIAL** en  
La Lastrilla, 187 m<sup>2</sup> en  
planta. ¡Fachada a  
Ctra. nacional!  
Ref.7755

**VENDE LOCAL**  
en Plaza Mayor, 345  
m<sup>2</sup>. ¡Actualmente  
alquilado! ¡Ideal  
inversor! Ref.8626

**VENDE LOCAL**  
bodega en Encinillas  
con 40 m<sup>2</sup>, chimenea.  
¡Infórmese!  
Ref.8975

INMOBILIARIA  
**MANSINO**

C/ Independencia, 1 - 40002, Segovia

**ALQUILER**  
**de LOCALES**  
[www.mansinoinmobiliaria.com](http://www.mansinoinmobiliaria.com)

**VENDE LOCAL**  
Comercial en Nueva Segovia.  
Totalmente montado como  
peluquería, 1 baño y dos  
salas. ¡Por sólo 87.100 €!  
(14.500.000 ptas)  
Ref.9279

**VENDE LOCAL**  
junto C/ Santa Catalina  
360 m<sup>2</sup>, acondicionado  
Entrada para vehículos  
¡248.500 €!  
(41.347.000 ptas)  
Ref.6724

**VENDE LOCAL**  
en La Albuera, 270 m<sup>2</sup> más  
70 m<sup>2</sup> de sótano. Totalmente  
acondicionado. Local  
comercial, Aulas ¡432.730 €!  
(72.000.000 ptas) Ref.6242

**VENDE LOCAL**  
en San Lorenzo  
Acondicionado  
como bar, 42 m<sup>2</sup> en  
planta. ¡155.662 €!  
(26.000.000 ptas)  
Ref.4469

**VENDE**  
**LOCAL**  
en Espirido,  
133 m<sup>2</sup> con  
posibilidad de  
más metros  
¡Infórmese!  
Ref.9587

**VENDE**  
**LOCAL**  
próximo a José  
Zorrilla, 50 m<sup>2</sup>  
¡Grandes  
posibilidades!  
¡Infórmese!  
Ref.9619

**921 44 30 31**

 **ARHCE**  
ASESORES INMOBILIARIOS

**PISOS EN EL SOTILLO**  
PROXIMA ENTREGA  
3 Y 4 DORMITORIOS  
¡CONSULTE SU PRECIO!

**PARCELAS**  
**PARA**  
**UNIFAMILIAR**  
ESPIRDO  
ENTREGA VERANO 2007

**PISOS**  
LA LASTRILLA  
3 DORMITORIOS  
DORMITORIOS  
¡EL MEJOR PRECIO!

CARRT. VALLADOLID 13, LA LASTRILLA  
40.196 SEGOVIA TFNO.921 43 32 77

**PISOS EN**  
**SEGOVIA**

TEL.: 676 839 019

► 1 Ó 2 DORMITORIOS,  
PISCINA, TRASTERO  
Y GARAJES

**LOCALES EN**  
**SEGOVIA**

► LOCALES, DESPACHOS,  
OFICINAS y GARAJES

ARLAS PROYECTOS

Ctra. Villacastín, 56  
TEL.: 676 839 019

**PROMOCIÓN**  
**HONTORIA**

695 092 298

Promotor **BARROSO MONTERO S.L.**

11 VIVIENDAS EN EL  
CENTRO DEL PUEBLO

**COCINAS AMUEBLADAS**  
**CON ELECTRODOMÉSTICOS**

**BAÑOS AMUEBLADOS**  
**CON CABINA**  
**DE HIDROMASAJE**

SUELOS, BAÑO Y COCINA  
GRES 1ª CALIDAD  
TARIMA DE ROBLE

**GARAJE Y TRASTERO**

**¡¡INFÓRMATE!!**

**A PARTIR 120.000 €**



**PISOS VENTA**

**SAN MILLAN**, en perfecto estado, para entrar a vivir, 3 dormitorios, 2 baños, amplio salón, cocina, 280.000 € Ref.: PV 8389

**SAN JOSÉ**, 3 dormitorios, recién reformado, tarima, cocina amueblada, ascensor, 167.140 € Ref: PV-8.520

**ZONA JOSÉ ZORRILLA**, 70 m2, ideal para reformar, 3 dormitorios, parquet, calef individual, terraza, trastero Ref: PV-8.170

**EL CARMEN**, 79m superficie, 3 dormitorios, 1 baño, salón con amplia terraza, cocina equipada. Ref.: PV 8442

**VALVERDE**, ático a estrenar, 142 m2, 3 dormitorios, 2 baños, 2 terrazas solarium, tarima, con garaje y trastero Ref: PV-8.553

**PALAZUELOS**, bonitas vistas, 3 dormit, 2 baños, cocina con terraza, salón, garaje y trastero. Ref.: PV 8260

**SAN ANTONIO EL REAL**, bonito duplex, nuevo a estrenar, 3 dormitorios, 2 baños, cocina y salón, con garaje. Ref: PV 8307

**SOL INMOBILIARIA**

Avda/Fernández Ladreda 19 921 44 00 44

**EL SOTILLO**

**ÚLTIMAS VIVIENDAS**

DESDE 110 A 133 m2

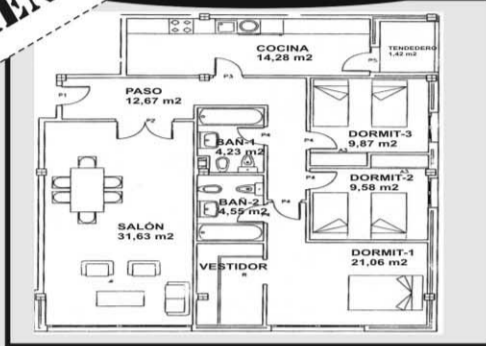

- GRANDES VIVIENDAS SALONES DESDE 25 HASTA 32 m2
- EL MEJOR PRECIO DE SEGOVIA MAGNIFICA SITUACIÓN
- 3 y 4 DORMITORIOS GARAJE Y TRASTERO

**PISOS ALQUILER**

**ZONA MIRASIERRA**, 100 m2, 3 dormitorios, 2 baños, cocina amueblada, armarios empot, garaje, 650 €/mes Ref: PA-8.515

**SAN LORENZO**, 100m2, 2 dormitorios, 1 cuarto de baño, cocina y salón. Ideal curso escolar. 650 €/mes. Ref.: PA 8153

**ZONA PLAZA MAYOR**, 3 dormitorios, 2 baños, semiamueblado, calefac acumuladores. 750 €/mes. Ref.: PA 8136

**VALVERDE**, 2 dormitorios, 1 baño, nuevo a estrenar, amueblado, cocina equipada. 500 €/mes. REF.: PA 8081

**CTRA/VILLACASTÍN**, 82 m2, 2 dormitorios, 2 baños, nuevo a estrenar, cocina amueblada, garaje op., 520 € Ref: PA-8.630

**SAN LORENZO**, Piso ideal para estudiantes, con 4 dormitorios, 2 baños, cocina y salón. 725 €/mes. REF.: PA-8034

**LA GRANJA**, 110 m2, 4 dormitorios, 2 baños, exterior, amueblado, buenas vistas, parquet, gas natural, 620 €/mes Ref: PA-7.928

[www.solexclusivas.com](http://www.solexclusivas.com)

[www.solinmosegovia.com](http://www.solinmosegovia.com)

[www.solinmosegovia.es](http://www.solinmosegovia.es)

**SIERRA Inmobiliaria**

**A ESTRENAR**

Piso en LA LASTRILLA

112m2, Exterior, 4 amplios dormit, 2 baños, cocina amueblada, terraza con despensa, garaje, trastero, piscina y jardines comunitarios. ¡¡INFORMESE!!

Les esperamos en Curtidores Segovia

Tífn: 921 429 330 637 480 001 02

[www.gestionsierra.com](http://www.gestionsierra.com)

**PROMOCIONES ADOSADOS EN CANTIMPALOS**

- ✓ Carpintería exterior de aluminio con puente térmico
- ✓ Climalit
- ✓ Puerta principal blindada
- ✓ Calefacción ind. Gasoleo
- ✓ 2 baños y aseo
- ✓ Vestidor en dormitorio pal.
- ✓ Garaje
- ✓ Y mucho más.

**DESDE SOLO 170.000 €**

**INFÓRMATE**

**HONTORIA, ÚLTIMA VIVIENDA**

174m2, Vivienda dúplex de 4 dormitorios, 3 baños, buenas calidades, entrega Julio 07. **SÓLO 235.000 €**

**LA GRANJA**

**ÚLTIMA VIVIENDA**

- ✓ 2 dormitorios
- ✓ 2 baños
- ✓ Carpintería exterior con puente térmico
- ✓ Climalit
- ✓ Puertas de roble
- ✓ Calefacción ind. Gas suelo radiante

**MUNDO House Inmobiliaria**

**Tlf. 921470258**

C/CARRAL, 6 - LA GRANJA

[www.mundohouse.com](http://www.mundohouse.com)

**Ceigrup Inmobiliarias**

C/ Santo Domingo de Silos 50 bajo 40002 - Segovia

Teléfono: **921 46 62 26**

LA MAYOR RED INMOBILIARIA

**ZONA FERNÁNDEZ LADREDA**

Casa unifamiliar. Reformada

**¡DESE EL CAPRICHO!**

**TORRECABALLEROS**

Pisos de 1, 2 y 3 dormitorios

**DESDE 146.900 €**

**ZONA CENTRO**

Urb. Con piscina Dúplex de 3 dormitorios

**¿Cuándo lo vemos?**

**VENDE**

**FEBI GEST**

921 40 66 09

921 40 62 62

**FINCAS RÚSTICAS URBANIZABLES Y URBANAS TODO TIPO DE SUPERFICIES Y PRECIOS**

**VENDE**

**FEBI GEST**

FEBIGESTIÓN, S.L.

C/ Arroyo nº 1. TRECASAS (SEGOVIA)

921 40 66 09 / 921 40 62 62

[febigestion@telefonica.net](mailto:febigestion@telefonica.net)





# VENTA

VALVERDE  
DEL MAJANO  
dos casitas  
en construcción  
tres dormitorios  
dos baños  
CONSULTANOS

ESPIRDO  
un dormitorio  
un baño  
calef. Individual  
a estrenar  
BUEN PRECIO

VALVERDE  
ultimos pisos  
en construccion  
CONSULTANOS

LA GRANJA  
dos dormitorios  
dos baños  
calef. Individual  
trastero y garaje  
a estrenar, ascensor  
VEN A VERLO

CRISTO DEL MERCADO  
tres dormitorios  
un baño  
calef. Central  
cocina amueblada  
ascensor  
VEN A VERLO

921440313

info@cym-aranguren.com  
www.cym-aranguren.com

**MIGUEL TOVAR** Ezequiel González, 6  
**IMT** 921 43 54 61  
 API Nº 10329 921 43 59 50

**TORRE CABALLEROS**



## PROMOCION DE

**PISOS  
2 Y 3  
DORMITORIOS  
COCINAS  
INDEPENDIENES**

**AMPLIAS  
TERRAZAS**

**GARAJE  
Y TRASTERO**

**EXCELENTES  
CALIDADES**

**PURIFICACIÓN HURTADO**  
Inmobiliaria

### LOS HUERTOS CHALÉS ADOSADOS



Desde **149 m<sup>2</sup>**  
4 dormitorios, 3 baño  
Dormitorio en planta baja  
**cocina de 11,62 m<sup>2</sup>**  
Salón **30 m<sup>2</sup>** con chimenea

### GARCILLÁN CHALÉS ADOSADOS



**4 - 5 dormitorios**, 3 baños  
Garaje con puerta automática  
Puerta blindada.  
**Desde 208.000 € + IVA**

Pase y le informaremos...

SANTO TOMÁS 6 \_ SEGOVIA \_ 921 41 33 78 \_ 628 36 32 36

**PAZ PROPIEDADES**



ULTIMA VIVIENDA DE  
1 AMPLIO DORMITORIO  
ARMARIO EMPOTRADO,  
BAÑO COMPLETO,  
SUELO DE TARIMA,  
VENTANAS DE CLIMALIT  
Y MADERA,  
MUY LUMINOSO,  
TODO EXTERIOR  
A ESTRENAR.  
SOLO 104.800€.

REF: 1131, INMEJORABLE  
ZONA. PARA REFORMAR:  
PISO DE MAS DE 40 AÑOS.  
2ª PLANTA, INTERIOR,  
70M<sup>2</sup>, DOS DORMITORIOS,  
UN BAÑO, COCINA PEQUEÑA  
MUCHAS POSIBILIDADES.

REF: 1132, INMEJORABLE  
ZONA. PARA REFORMAR  
PISO DE 80M<sup>2</sup>, 3 DORMIT  
MEDIANOS, UN BAÑO,  
COCINA BALCON TERRAZA,  
MAS DE 40 AÑOS. POSIBILIDAD  
DE UNIR AL ANTERIOR

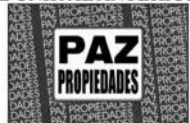

C/ Los Coches, 15  
40002 Segovia  
Tel. 921 41 36 23  
www.pazpropiedades.com

**Siete Picos** inmobiliaria

## PRECIOSO CHALET EN ESPIRDO

4 dormitorios, salón, cocina amueblada,  
3 baños y aseo. Garaje. Jardín de 60m<sup>2</sup>  
Estado impecabl Prácticamente nuevo. Exp. 468



## ESTUDIOS Y APARTAMENTOS JUNTO PLAZA MAYOR

¡¡A ESTRENAR!! Construidos con estilo y buenas  
calidades: vigas madera, ascensor, etc. Además  
se entregan con las  
cocinas amuebladas  
con electrodomésticos.  
No dude en visitar  
estas viviendas.  
Le van a encantar



Inmobiliaria Siete Picos  
C/ Alférez Provisional, nº6 40005  
Tfno: 921 41 30 68

PISOS EN ESPIRDO EXCELENTES CALIDADES,  
1, 2 Y 3 DOR, PUERTAS LACADAS, TARIMA,  
TERRAZAS, PATIO, GARAJE, TRASTERO,  
ASCENSOR, DESDE **111.000€**

ALQUILERES EN:  
SEGOVIA DESDE **500 €** (CON O SIN MUEBLES)  
LA GRANJA 2 PISOS 70 M2, 2 DOR. **550 €**  
BERNUY 3 DOR, BAÑO, ASEO POR **500 €**  
LA LASTRILLA 4 DOR, COCINA, PISCINA **600 €**

PRECISO PISO EN PALAZUELOS AMUEBLADO ENTERO  
MUEBLE DE SALON, MESAS, SILLAS, COCINA C/ELEC.  
3 DORMITORIOS ( 2 DE ELLOS AMUEBLADOS  
ARMARIOS, CAMAS,) GARAJE. **198.500 €**

**ESPIVAL**  
inmobiliaria

PROMOCION DE 4 UNICOS CHALET INDEPENDIENTES  
EN EL COTO DE SAN ISIDRO DESDE **210.000 €**  
156 MTRS CONSTRUIDOS, 1 PLANTA + 25 MTRS DE  
BUHARDILLA, 3 DOR, A/E, SALON C/ CHIMENEA, BAÑO  
Y ASEO. BUENAS CALIDADES. FACILIDADES DE PAGO.

FINCA RUSTICA EN  
LA HIGUERA,  
VALLADA, POZO,  
5000 M<sup>2</sup>

PISO SEGOVIA,  
REFORMADO, 2 DOR,  
COCINA, **157.200€**

CASA MATABUENA  
217 M2 CON PATIO  
SOLO **96.000€**



C/ Curtidores, 8. Telf. 921 423 456 / 86  
E-mail: segovia@espival.com  
40002 SEGOVIA  
www.espival.com



**JPI**  
INMOBILIARIA

C/ INDEPENDENCIA, 25  
921 432 381

**TU VIVIENDA EN PALAZUELOS CON  
2 DORM, 2 BAÑOS  
COCINA INDEPENDIENTE  
GARAJE Y TRASTERO, ASCENSOR  
DESDE : 145.400 €  
24.192.000 PTS  
¡ADEMAS PAGALO COMODAMENTE  
450 €/MES!**

**SOLO  
109.000 €  
(18.136.000 PTS)  
¡NO DEJE PASAR  
ESTA OPORTUNIDAD!**

**¡OCASIÓN!  
VENTA DE LOCALES EN PALAZUELOS-TABANERA  
60 M2 CONSTRUIDOS + 150 M2 DE TERRAZA  
IDEAL PARA SU NEGOCIO O INVERSION**

**JPI**  
INMOBILIARIA

**921 41 20 90**  
C/ San Francisco, 19

**Triangulo**  
Inmobiliaria

**- CASCO ANTIGUO -**  
Venta de piso con tres dormitorios, baño completo y cocina amueblada.  
Pasate por San Francisco 19 o llama al 921 41 20 90 y pregunta por Ref.- P2243

<p><b>BERNUI DE PORREROS</b></p> <p>Piso de 94 m2 Gran salón, 2 dormitorios con armarios empotrados, cocina y 2 baños completos. Exterior</p> <p>Ven a Triangulo y pregunta por Ref.- P2108</p>	<p><b>- SOTILLO -</b></p> <p>Piso de 3 dormitorios, 2 baños y con la cocina totalmente amueblada, es un piso muy amplio y con mucha claridad, tiene garaje y trastero.</p> <p>Ven a Triangulo y pregunta por Ref.- P2112</p>
---	--

**- ESPIRDO -**  
Coqueto piso en construcción de 1 dormitorios, salón, cocina, baño, ascensor, garaje y trastero.  
Ven a por los planos.  
Pasate por San Francisco 19 o llama al 921 41 20 90 y pregunta por Ref.- P2100

**Triangulo** Inmobiliaria  
C/ San Francisco, 19 921 41 20 90

*Si quiere ganar  
la partida  
confíe en nosotros*

**Triangulo Inmobiliaria**  
4º CONCURSO  
CREATIVO E IMAGINATIVO  
**TRIANGULAR ES...**

1º premio 1000 €  
2º premio 400 €  
3º premio 100 €

**Tienes hasta  
el 2 de junio**

Recoge las bases en  
Triangulo Inmobiliaria  
El Adelantado  
Radio Segovia

**GESTIÓN 10**  
PROFESIONALES INMOBILIARIOS  
921 445 077  
c/ LA PLATA, 56  
www.gestion-10.com

**VENTA . SEGOVIA Y PROVINCIA.**  
**GESTIÓN 10 TE OFRECE...**

- CRISTO DEL MERCADO. 85 M, 3 DORMITORIOS. EXTERIOR. ASCENSOR COMPLETAMENTE REFORMADO. MUY LUMINOSO.
- PISO VENTA. VALVERDE. 140 M2, TRES DORMITORIOS. SALÓN Y DOS BAÑOS. EXTERIOR. GARAJE Y TRASTERO. A ESTRENAR.
- AGAPITO MARAZUELA. 65 M, DOS DORMITORIOS. EXTERIOR. SUELO DE PARQUET. BUEN ESTADO. 192.000 €!
- LA GRANJA. PISO VENTA. 85 m, 3 DORMITORIOS. BAÑO Y ASEO. EXTERIOR. AMUEBLADO. CON GARAJE. 210.000 €
- ZONA REGIMIENTO. ESTUPENDA OCASIÓN TRES DORMITORIOS, SALÓN, COCINA, BAÑO, EXTERIOR. REFORMADO. GASTOS INDIVIDUALES. TRASTERO. INFORMESE, LE SORPRENDERÁ SU PRECIO.
- PRECIOSO APARTAMENTO CALLE SANTA CATALINA. A 5 MINUTOS ANDANDO DEL ACUEDUCTO. 60 M2, CON PATIO/JARDÍN DE 35 M2, GASTOS INDIVIDUALES, COCINA INDEPENDIENTE. PERFECTO ESTADO.
- SEGOVIA. VENTA. PISO DE DOS DORMITORIOS, SALÓN Y BAÑO. COMPLETAMENTE REFORMADO. EXTERIOR. SUELO DE TARIMA, PUERTAS DE ROBLE Y PATIO. 126.000 €!
- PISO VENTA. VALVERDE. BONITO APARTAMENTO DE 72 m², COCINA INDEPENDIENTE Y BAÑO. TERRAZA SOLARIUM. A ESTRENAR. 99.000 €

**ALQUILER. SEGOVIA Y PROVINCIA.**  
**GESTIÓN 10 TE OFRECE.**

<p><b>EL CARMEN.</b> PISO. 4 DORMITORIOS, ASEO Y BAÑO. EXTERIOR. ASCENSOR. TRASTERO Y GARAJE. BUEN ESTADO. COMPLETAMENTE AMUEBLADO. Ref. 9187</p>	<p><b>CASCO ANTIGUO</b> COQUETO APARTAMENTO. COCINA INDEPENDIENTE Y AMUEBLADA. 700 €</p>
<p><b>APARTAMENTO EN SAN MILLÁN.</b> EXTERIOR, PERFECTO ESTADO. 450 €</p>	<p><b>ZAMARRAMALA.</b> DOS DORMITORIOS, 2 BAÑOS, SEMINUEVO. TOTALMENTE AMUEBLADO. 450 €</p>

**PROMOCIÓN.**  
**GESTIÓN 10 TE OFRECE...**

<p><b>PROMOCIÓN VIVENDAS. TABANERA DEL MONTE.</b></p> <p>VIVIENDAS DE TRES DORMITORIOS, 2 BAÑOS, GARAJE Y TRASTERO. ZONAS COMUNES CON JARDÍN Y PISCINA. BONITAS VISTAS DE SEGOVIA.</p>	<p><b>PROMOCIÓN EXCLUSIVA. EL PRADO. SEGOVIA.</b></p> <p>JUNTO MISIONEROS. VIVIENDAS DE 1 Y 2 DORMITORIOS. FANTÁSTICAS CALIDADES CON TRASTERO Y GARAJE. PROXIMA ENTREGA</p>
--	---

**ARCO**  
921471474

**ROBLEDO**

**APARTAMENTOS**

PISOS de 2, 3 y 4 dormitorios, LOCALES COMERCIALES con trasteros y aparcamientos

CHALETS en parcelas de 350, 500 y 1.000 m² de todos los tamaños con semisótano para taller, oficina, garaje, bodega, sala de juegos, estudio, etc.

**FINANCIA**  
caja segovia

**100%**

**4ª FASE**

**VISITE CHALET PILOTO**

INFÓRMATE Y GANA UN FANTÁSTICO VIAJE

**RAMIREZ**

**CALIDAD**  
C/ Calandria, 8  
SAN ILDEFONSO  
www.arco-ramirez.com



**SUDOKU**

2		5	3			4		1
3		9		4				7
7					9	3	6	
6		1		9				4
	7		4		1			2
		8	2			6		
9	3			8				
8			7	2		1		
	4			3	5		8	6

Rellene las casillas en blanco de modo tal que cada fila, cada columna y cada cuadrado de 3x3 contengan todos los números del 1 al 9, pero sin repetir ninguno, tanto en las filas como en las columnas.

GRADO DIFICULTAD: MEDIO

**JEROGLÍFICO**

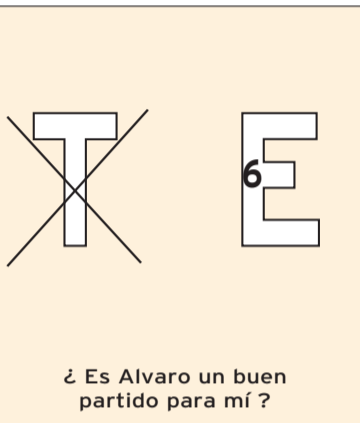

**DEDUCCIÓN DE PALABRAS**

Cada una de las seis palabras de este juego lleva a su lado un número, que indica las letras que tiene en común con la palabra que debe deducir. Para orientación del lector se dan tres letras - en el orden que les corresponde - de la solución.

P	R	A	D	O	S	4
C	O	L	I	N	A	4
D	O	B	L	E	S	3
C	R	I	B	A	N	2
T	U	R	B	I	A	2
R	A	C	I	M	O	3
A				D	O	

**AUTODEFINIDO**

A crossword puzzle grid with various clues and answers. Clues include: PRESIDENTE FRANCÉS FÓSFORO, PUNTO CARDINAL PROPIETARIO, ADJETIVO POSES. (PL) RESONANCIA ALARGADOS, MORRO DECENIO MOJIGATA, CONSONANTE LENGUA CELTICA, NATURAL DE ICA (PERU) HARINA DE MAIZ, BUHONERO YODO PUNTO CARDINAL, PUNTO CARDINAL, NOMBRE LETRA RIO ESPAÑOL EXISTE, SOMETA CRONOMETRO ARTICULO, DESAZÓN (PL) CONOZCO CONSONANTE, PREPOSICIÓN CINCUENTA, REZAS ADVERBIO DE LUGAR, NEGACIÓN CONSONANTE VIRGEN, ONDA AMERICIO PRINCIPE ARABE, PIEDRA PRECIOSA HABILIDOSO GANSOS, EFECTUAR UN TRAYECTO AFANOSO CODICIOSO, MIL ENFERMEDAD ARANCEL IMPUESTO, ALABADOS PUNTO CARDINAL, QUIENTOS MOCOSUELO CECINA, HORIZONTALS: 1: Ejemplo, caso concreto que se cita para autorizar un aserto general. 2: Al revés, percíbete. Pronombre personal (PI). 3: Condenado a las penas eternas. Culpado. 4: Pujanza. Hidrocarburo (PI). 5: Al revés, manoseo. Costado. 6: Nota musical. Al revés, ausentarse. 7: Al revés, matrícula de coche. Cauce artificial por donde se conduce el agua. Artículo. 8: Río suizo, afluente del Rin. Al revés, bebida alcohólica. Demostrativo. 9: Cualquier expresión de cantidad compuesta de dos o más cifras (PI). 10: Inventad, planead. Devasta. 11: Oreais. Música.

**SIETE DIFERENCIAS**

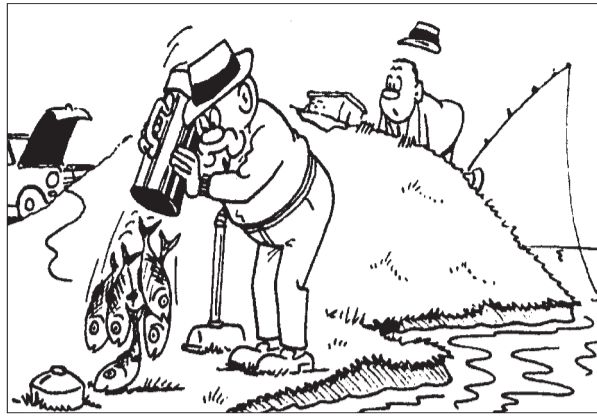

**CRUCIGRAMA**

A crossword puzzle grid with 11 numbered starting points for horizontal clues.

**HORIZONTALES.** - 1: Ejemplo, caso concreto que se cita para autorizar un aserto general. - 2: Al revés, percíbete. Pronombre personal (PI). - 3: Condenado a las penas eternas. Culpado. - 4: Pujanza. Hidrocarburo (PI). - 5: Al revés, manoseo. Costado. - 6: Nota musical. Al revés, ausentarse. - 7: Al revés, matrícula de coche. Cauce artificial por donde se conduce el agua. Artículo. - 8: Río suizo, afluente del Rin. Al revés, bebida alcohólica. Demostrativo. - 9: Cualquier expresión de cantidad compuesta de dos o más cifras (PI). - 10: Inventad, planead. Devasta. - 11: Oreais. Música.

a 1: Verboseidad excesiva. - 2: Al revés, apuro. Arquitecto español. - 3: Palabra o frase inútil empleada viciosamente con el solo objeto de completar el verso, o de darle la consonancia o asonancia requerida (PI). Desgastar. - 4: metaloide (PI). Raspa, frota. - 5: Asunto o tema muy trillado (Fem). - 6: Partidarios de los emperadores de Alemania durante los ss. XII y XIII, contra los güelfos, defensores de los papas. - 7: Al revés, anudo. Instrumentos, medios o máquinas destinados a ofender o a defenderse. - 8: Al revés, símbolo químico. Al revés, alegre, contenta. Símbolo químico. - 9: Instrumento músico (PI). Demostrativo (PI). - 10: Lago italiano. Cabeza de ganado. Artículo. - 11: Fluctuaban.

**SOLUCIONES**

A grid showing the solutions for the crossword puzzle. The grid is filled with letters corresponding to the clues provided. The solutions are: AUTODEFINIDO, CRUCIGRAMA, DEDUCCION, SUDOKU, JEROGLIFICO, SIETE ERRORES.

**HORÓSCOPO**

**Aries 21 marzo a 19 abril.**  
Salud muy buena. En esta jornada habrá una mayor seguridad en el empleo. Hoy tendrá la suerte de cara en los temas del amor.

**TAURO 20 abril a 20 mayo.**  
Debería tomar un complemento vitamínico. Hoy sus superiores se interesarán por su promoción. Los problemas amorosos se resolverán a su favor.

**Géminis 21 mayo a 20 junio.**  
Posible afección de garganta. No sea tan materialista, la avaricia rompe el saco. En esta jornada su pareja estará más pendiente de usted.

**CÁNCER 21 junio a 22 julio.**  
Salud bastante regular. Es una buena jornada para la compra de bienes inmuebles. Hoy se sentirá comprendido y apoyado por su pareja.

**LEO 23 julio a 22 agosto.**  
Salud excelente. No trabaje tanto, organice su trabajo de forma más inteligente. Hoy se sentirá muy enamorado de su pareja.

**VIRGO 23 agosto a 22 septiembre.**  
Cuide su vesícula. Hoy desarrollará una mayor actividad en el trabajo. En el plano sentimental podrá relacionarse con personas de su agrado.

**LIBRA 23 septiembre a 22 octubre.**  
Salud bastante regular. Mucho pesimismo en el plano económico. En el terreno sentimental aumentará el interés por el sexo opuesto.

**ESCORPIO 23 octubre a 21 noviembre.**  
Salud muy buena. Hoy tendrá una cierta inestabilidad en el terreno laboral. Jornada propicia para iniciar nuevas relaciones sentimentales.

**SAGITARIO 22 noviembre a 21 diciembre.**  
Dolor de articulaciones. Hoy, una mala influencia podría perjudicarlo en el trabajo. En esta jornada se sentirá muy unido a su pareja.

**CAPRICORNIO 22 diciembre a 19 enero.**  
Posible infección de orina. Tenga más iniciativa en el campo laboral y no dependa tanto de los demás. No sea tan confiado con su pareja.

**ACUARIO 20 enero a 18 febrero.**  
Salud excelente. Asegúrese de que sus nuevas ideas sean buenas antes de llevarlas a la práctica. Mucha atracción para el sexo opuesto.

**PISCIS 19 febrero a 20 marzo.**  
Posible afección de garganta. Laboralmente tendrá problemas por delegar en quien no debe. Se sentirá distanciado de su pareja.

**Especialidades:**

- Cirugía avanzada en implantes (más de 1.500 implantes colocados)
- Tratamientos con láser
- Radiografías panorámicas digitales.

Ya **Inaugurada**  
Su nueva **Clínica Dental**

**Clinica dental**  
*de especialidades*

*Castilla y León*

**Dr. Marcelo Burgos**  
Colegiado 2868

C/ Los Almendros 1; Local  
Tel.: 921 46 34 23



### El récord en cálculo mental va a La Sexta

Alberto Coto García, la persona más rápida del mundo haciendo cálculos mentales, que cuenta con 37 años de edad y es oriundo de la localidad asturiana de Lada en Langreo, visita el programa de humor presentado por Wyoming *El intermedio* para contar su hazaña. A las 21,00 horas.



El prestigioso House y su equipo.

### Desamor entre Chase y Cameron

*House*, el irreverente doctor, tras haber pillado *in flagranti* a Chase y Cameron, les asigna intencionadamente las mismas tareas, entre las que se encuentra investigar la casa de una pequeña paciente. Ambos intentan solucionar sus diferencias emocionales, pero no es fácil. En Cuatro, a las 22,00 horas.

### 600 mañanas con Ana Rosa Quintana

Cerca de 2.000 reportajes de actualidad, 2.070 horas de directo y más de 700 invitados son algunas de las espectaculares cifras que acumula el espacio matinal *El programa de Ana Rosa*, que Telecinco emite de lunes a viernes a las 10,45 horas. El magacín cuenta con un *share* del 22,9%.

### LOS PAYASOS DE LA TELE ARMANDO RODRÍGUEZ

#### Política y televisión

Después de bostezar hasta la cabezada en la noche de los comicios, se cumplieron los vaticinios. No colgaré medallas sobre mi solapa porque no era difícil prever el fracaso colectivo de las cadenas generalistas, ésas que anduvieron de aquí para allá, sin sentido, con olvidos, con muchos fallos...

Y es que las elecciones municipales y autonómicas, como su propio nombre indica, son de andar por casa. Está muy bien eso de dar lecturas globales sobre el número de votos acumulados, sobre la cantidad de poblaciones que recuperan unos o pierden otros... Pero al final, el vecino de enfrente sólo quiere su acera limpia y más sitios para aparcar en el centro, ¿o qué?

Las televisiones nacionales apostaron por esos analistas de datos, tipos con pinta de haberse escapado de los bajos del CESID, que se hincharon su *ego* a base de aportar datos confusos en Jaén (por ejemplo) que a un no jiennense se la traían más bien floja. O, si no, apostaron por políticos de una y otra manga que fueron apuntándose la victoria global mientras el ciudadano trataba de descifrar quién era esa persona y qué demonio iba a hacer (repito) por su acera.

Total, que la televisión se convirtió en cómplice de un batiburrillo infumable de datos confusos y demasiado abiertos... ¿Toda la televisión? No, porque ayer fue el triunfo de las cadenas locales y autonómicas, el día en el que el pueblo se les abrazó mayoritariamente. Porque si todo el mundo tiene lo que quiere en casa, no irá a buscarlo que no tiene (otras regiones, otros ayuntamientos...). Exceptuando el morbillo que generó la gran cita madrileña, que también contó con la colaboración televisiva para hacerse más importante (y generalista) de lo que en realidad es, el personal apostó por no perderse.

## TELEVISIÓN 65

# ‘En portada’ convive con los nativos de Groenlandia

El espacio quincenal de investigación de La 2 está grabando en el Ártico, acompañado por dos colaboradores de ‘Al filo de lo imposible’, varios reportajes que emitirá próximamente

• La expedición coincide con la celebración del Año Polar Internacional, un evento que se conmemora cada 50 años y reúne a destacados científicos de más de 60 países.

#### SPC

Conscientes de la importancia que tiene para la sociedad el cambio climático, *En Portada* ha emprendido este arriesgado viaje a una de las zonas más remotas y afectadas del planeta para conocer en Groenlandia al primer afectado por el cambio global, la población inuit. El reportaje forma parte de un ciclo centrado en el cambio climático, dos de ellos dedicados al Ártico, que se emitirán pasado el verano.

Durante dos semanas el equipo de *En Portada*, compuesto por Ángel Navarro, Álvaro Benavent y Jose Luís Oliva, ha sobrevolado Groenlandia de sur a norte. Entre otros impresionantes lugares, el espectacular glaciar Humboldt, el más grande del hemisferio norte y la costa norte de Groenlandia hasta el Océano Ártico, más allá del paralelo 81°N.

El director del equipo y subdirector del espacio informativo, Ángel Navarro, ha señalado que «el fin principal de este arriesgado viaje ha sido convivir con los primeros afectados del cambio

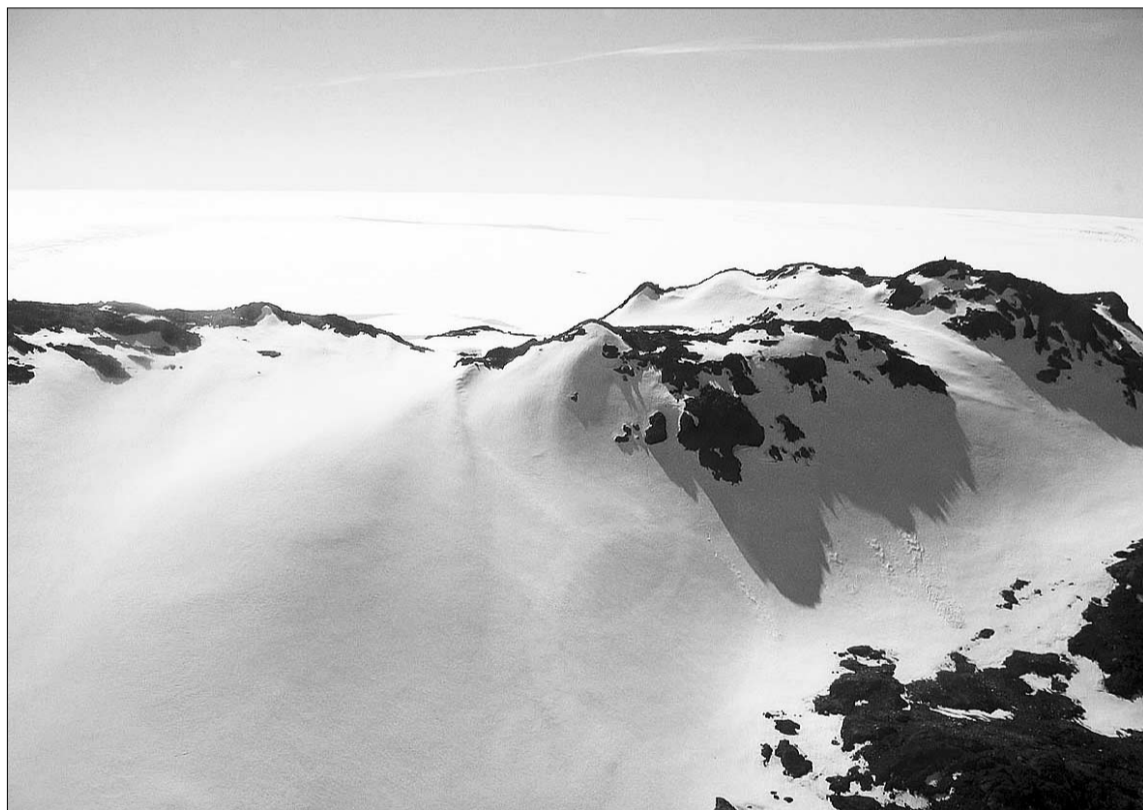

La mayor isla del mundo, exceptuando Australia, posee un 84% de su superficie helada que va en disminución.

climático, la población inuit». La vida de estos indígenas siempre se ha desarrollado en torno a la presencia de hielo, del que depende gran parte de su cultura. Sin embargo, la regresión del hielo de verano hasta latitudes muy al norte aumentan las distancias que los esquimales han de recorrer para cazar. Este fenómeno «está provo-

cando el cambio de los hábitos de esta población, ya que se dificulta el acceso a sus presas como son los osos y las focas», indica el expedicionario.

Además, los indígenas inuit de Canadá y Groenlandia padecen la mayor exposición mundial a sustancias peligrosas, en proporciones que ponen en riesgo el desa-

rollo físico y mental de la población infantil. Y es que, según indica el director del equipo, esta población «esta ingiriendo contaminantes a través de los alimentos ya que las mayores concentraciones de contaminantes químicos se encuentran en los tejidos grasos de mamíferos y peces, que constituyen la dieta del pueblo inuit».

**ANUNCIATE SIN COSTE ALGUNO! QUIERES VENDER O COMPRAR?**

**im** **basa**  
INMOBILIARIA

**921-42 35 69**  
información y venta

**PUBLICA TÚ ANUNCIO EN WWW.IMBASA.ES ZONA AUTOGESTIÓN solo particulares**

*segoacústica*  
OBRAS INTEGRALES

**REFORMAS DE VIVIENDAS - AISLAMIENTOS ACÚSTICOS**  
☎ 691404168 ☎ 619 102084



LO MEJOR DEL DÍA



'Sabías a lo que venías' invita al polifacético Pedro Ruiz

El espacio presentado y dirigido por Santiago Segura recibe a Pedro Ruiz. Éste ha aceptado someterse a una peculiar entrevista, donde desvelará cuáles serán sus próximos proyectos y recordará sus trabajos más relevantes desde el punto de vista del humor. LA SEXTA. 23,35 HORAS



El 'pop' de la cantante Abigail llega a 'Contigo de tarde'

Cristina Camell entrevista esta tarde a Abigail. La cantante interpretará en directo uno de los temas de *Mi estrella*, su nuevo disco. Además, también acudirá al plató de *Contigo de tarde* el sexólogo Guillermo González Antón. CANAL 4. 17,00 HORAS

**Centro Residencial**  
**Doctor Barrios**

- Tercera Edad, Validos, Asistidos, Crónicos y Dependientes
- Rehabilitación, Convalecencias y Postoperatorios
- 122 plazas de máximo nivel asistencial

Desde 1.395 €/mes (iva incluido) **921 48 92 01**  
Ortigosa del Monte (Segovia) [www.centrodoctorbarrios.es](http://www.centrodoctorbarrios.es)

LA PROGRAMACIÓN

1 LA PRIMERA	2 LA 2	ANTENA 3	cuatro	5 TELECINCO	6 LA SEXTA	CANAL 4
<p><b>06:00 Noticias 24 horas</b> <b>07:00 Telediario matinal</b> <b>09:00 Los desayunos de TVE.</b> Invitado: José Blanco, secretario de organización del PSOE. <b>10:15 Saber vivir.</b> <i>Insatisfacción sexual de la mujer.</i> <b>11:30 Por la mañana.</b> Magacín con Inés Ballester y Manuel Giménez. <b>14:00 Informativo Madrid</b> <b>14:30 Corazón de primavera</b></p> <p><b>15:00 Telediario 1.</b> Con Susana Roza y Julián Reyes. <b>15:50 Elecciones...</b> <b>15:55 El tiempo</b> <b>16:05 Amar en tiempos revueltos.</b> Amparo, ayudada por Pascual, el mendigo ciego, busca sin éxito, la plaza donde esté ubicada la casa de Paloma. Marcos, decidido a huir con Elisa, contacta con la Pilules para tramitar unos documentos falsos. <b>17:00 La viuda de blanco.</b> Telenovela con Itali Cantoral y Francisco Gattorno. <b>18:20 España directo.</b> Magacín con Pilar García Muñoz.</p> <p><b>20:00 Gente.</b> Crónica social. <b>21:00 Telediario 2.</b> Informativo con Lorenzo Milá. Incluye <i>El tiempo</i>. <b>22:00 Martes cine.</b> <i>Acción civil.</i> John Travolta. (Ver ficha completa y sinopsis en sección <i>Las películas</i>). <b>00:25 Hora cero.</b> Emite el reportaje <i>Antonio Flores: morir de amor.</i> Al cumplirse 12 años de su trágica muerte, el espacio recuerda su figura. Antonio no pudo superar la muerte de su madre y se sumió en una profunda depresión. <b>02:25 Telediario 3</b> <b>02:40 Para que veas</b> <b>03:00 Noticias 24 horas</b></p>	<p><b>06:00 Euronews</b> <b>07:00 Los Lunnis.</b> Infantil. <b>09:30 Aquí hay trabajo</b> <b>10:00 TV. Educativa. Aventura</b> <b>11:00 Ciudades para el siglo XXI.</b> Granada. <b>11:25 La película de la mañana.</b> <i>Alegre juventud.</i> Filme español. <b>13:20 Lola y Virginia.</b> Serie. <b>14:10 Zatchbell</b> <b>14:40 Las tortugas Ninja</b></p> <p><b>15:15 Saber y ganar.</b> Concurso. <b>15:40 Grandes documentales.</b> Animales como nosotros. <b>16:45 Las gacetas de Yuan Bian.</b> R. <b>17:20 Bricolocus/Leonart</b> <b>18:25 Blue Water High.</b> Serie. Mike y Brooke prueban sus respectivas destrezas sobre el skisurf y la pista de baile. <b>19:00 Lois y Clark: Las nuevas aventuras de Superman.</b> Un rayo del cielo azul. Casualmente son transferidos los superpoderes de Superman a un pequeño hombrecillo que los utiliza para ayudar a las gentes de Metropolis a salir de problemas.</p> <p><b>19:55 Ópera.</b> Khovanchina, desde el gran teatro del Liceu de Barcelona. Drama musical nacional en cinco actos. Libreto de Modest Mussorgsky. <b>23:30 A dos metros bajo tierra.</b> Incluye <i>La 2 Noticias Express</i> <b>02:15 Blood, el último vampiro.</b> El escudo rojo. Mientras Riku se recupera en el barco, Saya sigue cuestionándose si hizo bien al darle su sagre. <b>02:20 Ley y orden: Unidad de víctimas Especiales.</b> R. <b>03:20 Cine de madrugada.</b> <i>Pata negra.</i> España. José vivirá en el Caribe la mayor aventura de su vida. <b>05:00 Calle nueva/Euronews</b></p>	<p><b>06:00 Las noticias de la mañana.</b> Informativo. <b>08:00 Shin Chan.</b> Serie. <b>09:00 Espejo público.</b> Susana Griso entrevista a personajes de actualidad. <b>11:15 Los más buscados</b> <b>12:00 El toque Ariel.</b> Culinario <b>12:30 La ruleta de la suerte.</b> Concurso diario. <b>14:00 Los Simpson.</b> Humor. Dos episodios.</p> <p><b>15:00 Antena 3 Noticias 1.</b> Informativo presentado por Pilar Galán y Manu Sánchez. <b>15:45 Zorro.</b> Telenovela. Con Christian Meier y Marlene Favela que interpretan a Diego de la Vega y Esmeralda Sánchez de Moncada. <b>17:30 En Antena.</b> Jaime Cantizano cada día recibe a Antonio Carrasco, hermano del boxeador fallecido Pedro Carrasco, ex de Rocío Jurado. <b>19:15 El diario de Patricia.</b> Talkshow diario presentada por Patricia Gaztañaga en el que va gente anónima. <b>20:15 ¿Quién quiere ser millonario?</b> Concurso.</p> <p><b>21:00 Antena 3 Noticias 2</b> <b>22:00 Mayte Zaldívar: La confesión.</b> María Patiño entrevista a la ex mujer de Julián Muñoz. Albert Castillón, Juan Luis Galiacho, Ángel Antonio Herrera y Pepe Calabuig debatirán tras la entrevista, moderados por Óscar Modrego. <b>00:45 Buenafuente.</b> Late Show con Andreu Buenafuente que cada día recibe a un personaje de actualidad del ámbito de la cultura, de la política o deportivo. <b>02:15 Antena 3 Noticias 3</b> <b>02:30 Buenas noches y buena suerte.</b> Concurso diario. <b>05:30 Sueños</b></p>	<p><b>07:35 Menudo Cuatro.</b> Incluye: <i>MAR, Bola de dragón Z y El show de la Pantera Rosa.</i> <b>09:25 Contamos contigo</b> <b>10:15 Alerta Cobra.</b> Serie que emite: Corta felicidad. <b>11:15 Las mañanas de Cuatro.</b> Magacín presentado por Concha García Campoy y la colaboración de Gonzalo Miró y Marta Fernández. <b>14:00 Noticias Cuatro</b> <b>14:55 Scrubs.</b> Serie. Entreno con dos capítulos seguidos: <i>Mi primer día y Mi mentor.</i> El episodio que arranca la serie, JD acude a su primera jornada de trabajo como médico interino en el bullicioso Hospital del Sagrado Corazón. <b>15:55 Friends.</b> Serie. <b>17:05 Channel nº 4.</b> Magacín presentado por Ana García Siñeriz y Boris Izaguirre en el que cada día reciben a un personaje de sociedad, cultura y ocio. <b>18:55 Alta tensión.</b> Concurso. <b>19:55 Money, money.</b> Concurso.</p> <p><b>21:00 Noticias Cuatro.</b> Incluye el sorteo de la ONCE. <b>22:05 House.</b> <i>Cosas de la edad.</i> <b>23:15 Cuenta atrás.</b> La perla. Corso se salta las normas ya que toma decisiones rápidas. <b>00:25 House.</b> Serie. <i>Sin razón.</i> <b>01:25 Noche Hache.</b> Hoy, acude el rockero Rosendo que presenta su disco. <b>02:35 Cuatrosfera.</b> Magacín nocturno con Kira Miró y Ernesto Sevilla que incluye la serie: <i>Fullmetal Alchemist.</i> <b>03:30 Llámame/Shopping</b> <b>06:50 Recuadro</b> <b>07:05 Oveja en la ciudad</b></p>	<p><b>06:30 Informativos Telecinco Matinal</b> <b>09:05 La mirada crítica.</b> Vicente Vallés entrevista a un personaje de actualidad. <b>10:45 El programa de Ana Rosa.</b> Tendrá en la mesa de debate a un político. Además, la sección <i>Karlos Arguñano en tu cocina</i> elaborará fabes con almejas al vapor y aceite de cebollino. <b>14:30 Informativos Telecinco.</b> Con Hilario Pino. <b>15:30 Aquí hay tomate.</b> Crónica social con Carmen Alcaide y Jorge Javier Vázquez. <b>17:00 Yo soy Bea.</b> Finalmente, Álvaro se da cuenta de que no le queda más remedio que aceptar el reportaje <i>Mujeres de verdad.</i> En plena junta y cuando Bea habla el joven la interrumpe. <b>17:45 Supervivientes: Perdidos en Honduras.</b> Resumen. <b>18:15 A tu lado.</b> Magacín diario presentado por Emma García con la colaboración de varios periodistas fijos. <b>20:15 ¡Allá tú!</b> Concurso.</p> <p><b>20:55 Informativos Telecinco.</b> Con Pedro Piqueras. <b>21:20 Cámara Café.</b> Humor con los empleados de una empresa ante la máquina de café. <b>22:00 Los Serrano.</b> <i>La penitencia va por detrás.</i> La hermana de Fiti, aconsejada por África y Celia, decide comprar dos billetes de avión para el Caribe. Por otro lado, José Luis siente que su matrimonio está en peligro y adquiere otros dos pasajes. <b>23:45 Hormigas blancas.</b> Hoy, Rocío Jurado II. <b>02:15 Telecinco ¿dígame?</b> <b>03:00 Infocomerciales</b> <b>06:00 Fusión sonora</b></p>	<p><b>06:35 Hoy cocinas tú</b> <b>07:05 Sé lo que hicisteis...</b> <b>07:45 El intermedio Tira Diaria.</b> R. <b>08:10 Teletienda</b> <b>09:15 Despierta y gana</b> <b>10:50 Crímenes imperfectos</b> <b>11:40 Las tentaciones de Eva</b> <b>12:05 En un tic-tac.</b> Antxine Olano enseña a pintar sobre vidrio. <b>13:00 Cocina con Bruno Oteiza</b> <b>13:30 Padre de familia.</b> Serie. <b>14:00 LaSexta Noticias 14 h.</b> Incluye La Sexta D0eportes. <b>14:55 Futurama.</b> Serie. <i>Kif es ligeramente fecundo.</i> <b>15:25 Sé lo que hicisteis...</b> Magacín rosa con Patricia Conde y Ángel Martín. <b>16:15 Bones.</b> Serie. <i>Un gigante en la vía del tren.</i> Brennan y Booth deberán investigar el descarrilamiento de un tren en el que viajaban un senador y un ejecutivo. <b>17:10 Cine.</b> <i>Lucharon por sobrevivir.</i> (Ver ficha completa en sección <i>Las películas</i>) <b>19:00 Navy: Investigación criminal.</b> <i>Secreto de familia.</i> Serie.</p> <p><b>20:00 La Sexta Noticias 20 h</b> <b>20:55 Padre de familia</b> <b>21:25 El intermedio.</b> Invitada: Alberto Coto García, récord en cálculo mental. <b>21:55 Sé lo que hicisteis...</b> <b>23:35 Sabías a lo que venías.</b> Magacín presentado por Santiago Segura. Además se desvelará cuál ha sido la respuesta del público del programa y cuáles son las secciones que se mantendrán. <b>01:15 Me llamo Earl.</b> Serie. <i>Ponen nuestro polis y Algo por lo que vivir.</i> <b>02:10 Crímenes imperfectos</b> <b>02:40 LaSexta juega</b> <b>06:00 No sabe no contesta</b></p>	<p><b>07:00 Increíble zona manguante.</b> Las mejores series de animación. <b>08:30 Información bursátil.</b> Actualidad económica con la opinión de los profesionales y el análisis de los expertos. <b>10:00 El remate</b> <b>11:55 Súbete a mi moto.</b> Telenovela. <b>13:30 Programa de cocina.</b> Con Mikel Bermejo. <b>14:00 Actualidad Segovia</b> <b>14:30 Canal 4 Noticias 1.</b> Informativo con Estefanía Ureña. Incluye información deportiva. <b>15:05 En el punto de mira.</b> La actualidad con un toque de humor. Presenta Gerardo de Mateo. <b>15:30 Actualidad local</b> <b>16:00 Tarzán.</b> Serie. Wolf Larson y Lydie Denier dan vida, respectivamente, a Tarzan y a Jane en esta serie de aventuras para toda la familia. <b>17:00 Contigo de tarde.</b> Reportajes, entrevistas y actuaciones en directo. <b>19:00 Helicops.</b> Una unidad de policía resuelven casos. <b>19:55 Actualidad Segovia</b> <b>20:30 Canal 4 Noticias 2.</b> Informativo de la actualidad del día presentado por Alejandra Abad y Álvaro Elúa. El tiempo, con Laura de Miguel. <b>21:05 Más madera</b> <b>23:00 Gran Cine.</b> El último productor. (Ver ficha completa en sección <i>Las películas</i>). <b>23:35 Especial elecciones.</b> El mejor seguimiento de la campaña electoral de la mano de Eduardo Álvarez. <b>01:00 Redifusión informativa local</b> <b>01:30 Redifusión programación local</b> <b>03:30 Red. progr. propia</b></p>
<p><b>00:25</b></p> <p><b>Hora Cero</b> Recuerda al cantante Antonio Flores cuando se cumplen 12 años de su trágica muerte en Madrid.</p>	<p><b>19:55</b></p> <p><b>Ópera</b> En directo, desde el teatro del Liceu de Barcelona, la ópera <i>Khovantxina</i> de Modest Mussorgsky.</p>	<p><b>20:15</b></p> <p><b>¿Quién quiere ser millonario?</b> El también actor Carlos Sotera presenta este concurso diario de forma desenfadada y entretenida.</p>	<p><b>01:25</b></p> <p><b>Noche Hache</b> Recibe a Rosendo que hablará de su último disco <i>El endémico embustero y el incauto pertinaz.</i></p>	<p><b>22:00</b></p> <p><b>Los Serrano</b> La hermana de Fiti, aconsejada por África y Celia, decide comprar dos billetes de avión para el Caribe.</p>	<p><b>16:15</b></p> <p><b>Bones</b> Brennan y Booth deberán investigar el descarrilamiento de un tren en el que viajan un senador y un alto ejecutivo.</p>	<p><b>19:55</b></p> <p><b>Actualidad local</b> La última hora de las noticias locales con amplia información deportiva y meteorológica.</p>

**¡¡TODAVÍA NO ES TARDE!!** Gimnasio **Mario Muniesa** AEROBIC-PILATES-TONIFICACIÓN SALA CARDIOVASCULAR "G.A.P" TRABAJOS ESPECÍFICOS CALLE DE SAN ROQUE Tel 921 43 30 22



**BUTACA DE CINE**

★★ Alegre juventud	11:25	La 2
★ Lucharon por sobrevivir	17:10	La Sexta
★★ Acción civil	22:00	La Primera
★★ El último productor	23:00	Canal 4
★ Pata negra	03:20	La 2

● Mala ★ Regular ★★ Interesante ★★★ Buena ★★★★ Muy Buena



**BUTACA DEPORTIVA**

Tenis. Roland Garros	11:00	Teledporte
Golf. Tour europeo. Celtic Wales Open	15:00	Golf +
Ciclismo. Giro de Italia	16:00	Eurosport
Fútbol. Liga argentina. San Lorenzo-Racing	18:15	Canal + (Dial 8)
Boxeo. Combate internacional	20:45	Eurosport
Baloncesto. NBA. Cleveland-Detroit	03:00	Canal + (Dial 9)

**Necesitamos tu Sangre**  
**HERMANDAD DE DONANTES DE SANGRE DE SEGOVIA**  
**HOSPITAL POLICLÍNICO**  
 Calle San Agustín nº 13. 40001 Segovia  
 921 46 14 39  
 921 41 92 91

**GMS inmobiliaria**  
**www.grupogms.net**  
 C/ José Zorrilla, 4 SEGOVIA  
 Telf. 921 41 32 32

**GMS inmobiliaria**  
 San Facundo, 1 ÁVILA

<b>TELEMADRID</b>	<b>TELESEGOVIA</b>
<p><b>07:00 Increíble zona manguante.</b> Series de animación.</p> <p><b>08:30 Información bursátil.</b> Actualidad económica con la opinión de los profesionales y el análisis de los expertos.</p> <p><b>10:00 Programación local</b></p> <p><b>11:55 Súbete a mi moto.</b> Telenovela.</p> <p><b>13:30 Programa de cocina.</b> Con Mikel Bermejo.</p> <p><b>14:00 Actualidad local</b></p> <p><b>14:30 Canal 4 Noticias 1.</b> Informativo con Estefanía Ureña. Incluye información deportiva.</p> <p><b>15:05 En el punto de mira.</b> La actualidad con un toque de humor. Presenta Gerardo de Mateo.</p> <p><b>15:30 Actualidad local</b></p> <p><b>16:00 Tarzán.</b> Serie. Wolf Larson y Lydie Denier dan vida, respectivamente, a Tarzan y a Jane en esta serie de aventuras para toda la familia.</p> <p><b>17:00 Contigo de tarde.</b> Reportajes, entrevistas y actuaciones en directo.</p> <p><b>19:00 Helicops.</b> Una unidad de policía resuelven casos.</p> <p><b>19:55 Actualidad local</b></p> <p><b>20:30 Canal 4 Noticias 2.</b> Informativo de la actualidad del día presentado por Alejandra Abad y Álvaro Elúa. El tiempo, con Laura de Miguel.</p> <p><b>21:10 Programación local</b></p> <p><b>23:00 Gran Cine.</b> El último productor. Comedia estadounidense. Con Burt Reynolds, Ann-Margret, Charles Durning y Lauren Holly. 91 m (Ver ficha completa en sección <i>Las películas</i>).</p> <p><b>01:00 Redifusión informativo local</b></p> <p><b>01:30 Redifusión programación local</b></p> <p><b>03:30 Red. progr. propia</b></p>	<p><b>12:00 Teleserie</b> "Soledad"</p> <p><b>13:00 Cocina para dos</b></p> <p><b>14:00 Telenoticias Segovia</b></p> <p><b>14:30 Telenoticias Castilla y León</b></p> <p><b>15:05 Teledportes Segovia</b></p> <p><b>15:30 Telenoticias Segovia</b></p> <p><b>16:00 Cine:</b> "Trío familiar"</p> <p><b>17:30 Punto Zapping</b></p> <p><b>18:00 Teleserie:</b> "Rebelde"</p> <p><b>20:00 Telenoticias Segovia</b></p> <p><b>20:30 Telenoticias Castilla y León</b></p> <p><b>21:05 El tiempo</b></p> <p><b>21:10 Estudio 9</b></p> <p><b>21:50 Que no falte nadie</b></p> <p><b>22:15 Plaza Mayor</b></p> <p><b>0:00 Telenoticias Segovia</b></p> <p><b>0:30 Telenoticias Castilla y León</b></p> <p><b>POPULAR TV</b></p> <p><b>08:00 Dibujos animados</b></p> <p><b>09:10 Esta tarde Mariasela</b></p> <p><b>10:00 Especial Juicio 11 M</b></p> <p><b>12:00 Ángelus</b></p> <p><b>12:05 SANTA MISA</b></p> <p><b>14:30 Especial Juicio 11 M</b></p> <p><b>14:30 Noticias 1</b></p> <p><b>15:00 Va de Fresi</b></p> <p><b>15:30 Santa Misa desde Roma</b></p> <p><b>16:36 Especial Juicio 11 M</b></p> <p><b>18:00 Esta tarde Marisela</b></p> <p><b>19:30 Dibujos animados</b></p> <p><b>20:15 Popular Tv Segovia</b></p> <p><b>20:30 Noticias 2</b></p> <p><b>21:20 Popular Tv Segovia</b></p> <p><b>21:30 Tertulia Política Cyl</b></p> <p><b>23:00 La noche de Miguel Ángel Rodríguez</b></p> <p><b>23:58 Noticias 3</b></p> <p><b>00:30 Popular Tv Noticias SG</b></p> <p><b>00:40 Tertulia Política Cyl</b></p> <p><b>01:13 Palabra de vida</b></p>

\* Los horarios y contenidos de las diferentes cadenas de televisión podrían sufrir modificaciones -ajenas a nuestra responsabilidad- debido a los cambios de programación de última hora.

**ESTRENO SERIE Y ESPECIAL**

CUATRO 14:55  
**SCRUBS**

**Una comedia que narra las surrealistas experiencias de un joven médico**

Zach Braff, tres veces nominado a los Globos de Oro como Mejor Actor interpreta a Dorian, a quien sus compañeros llaman J.D. El protagonista acaba de aterrizar en el hospital donde deberá llevar a cabo sus primeras prácticas como médico residente. Pero este no es un hospital normal, ya que por sus instalaciones abundan personajes de toda clase totalmente imprevisibles. El resultado es una comedia inteligente y muy divertida en la que el humor y tragedia se entrecruzan en cualquier momento. A JD le acompañan en su jornada laboral otros dos novatos: un compañero de facultad y la atractiva doctora Elliott Reid.

ANTENA 3 22:00  
**MAYTE ZALDÍVAR: LA CONFESIÓN**

**María Patiño entrevista a la ex de Julián Muñoz**

Emisión de un especial que incluye una entrevista de María Patiño a la ex mujer de Julián Muñoz al que seguirá un amplio debate para analizar las declaraciones de Zaldívar y sus posibles repercusiones. La que fuera esposa del ex alcalde de Marbella ofrecerá testimonios inéditos que servirán para aclarar los puntos más controvertidos de la *Operación Malaya*. Después, Óscar Moredro conducirá un debate que contará con la participación de algunos de los periodistas que mejor conocen Marbella: Albert Castellón, Juan Luis Galiacho, Ángel Antonio Herrera y Pepe Calabuig.

---

**LAS PELÍCULAS DE HOY** ● Mala ★ Regular ★★ Interesante ★★★ Buena ★★★★ Muy Buena

<p>LA PRIMERA 22:00 <b>ACCIÓN CIVIL</b> ★★</p> <p><b>John Travolta y Robert Duvall, frente a frente</b></p> <p>T.O.: 'A civil action' Thriller. EEUU, 1998. Dirección: Steven Zaillian. Intérpretes: Johan Lithgow, John Travolta, Robert Duvall y Tony Shalhoub. 109 m.</p> <p>El abogado Jan Schlichtmann dirige un prestigioso bufete que emprende un proceso contra una poderosa corporación defendida por un equipo de abogados encabezado por el reconocido Jerome Facher. En una pequeña población de Nueva Inglaterra se han dado varios casos de niños que han fallecido por leucemia y hay que investigar.</p>	<p>LA SEXTA 17:10 <b>LUCHARON POR SOBREVIVIR</b> ★</p> <p><b>Luchar ante la peligrosidad del mar</b></p> <p>T.O.: 'Two came back'. Drama. EEUU, 1997. Dirección: Dick Lowry. Intérpretes: Melissa Joan Hart, Jonathan Brandis y David Gail. 93 m.</p> <p>Susan Clarkson, una muchacha de 21 años, decide ayudar a un amigo y embarcarse con él y la tripulación de un lujoso velero en un viaje que finalmente se convertirá en una pesadilla. Deben llegar a Vancouver desde San Diego, en la embarcación cuyas dimensiones y calidades no son las más apropiadas para enfrentarse a las peores condiciones climatológicas.</p>	<p>CANAL 4 23:00 <b>EL ÚLTIMO PRODUCTOR</b> ★★</p> <p><b>Risas e intriga con Burt Reynolds</b></p> <p>Ficha técnica: Comedia. EEUU, 2000. Dirección: Burt Reynolds. Intérpretes: Burt Reynolds, Ann-Margret, Charles Durning y Lauren Holly. 91 m.</p> <p>Sonny Wexler es un productor de Hollywood clásico. Consciente de que sus oportunidades se acaban espera hacer su última gran película. La ocasión se le presenta en forma de guión. Se dispone a producirlo. Sin embargo, el autor decide ofrecérselo a un joven ejecutivo. Sonny no se rinde y pone en marcha un plan para recuperar el proyecto.</p>
--	--	--

**Zona Casco Antiguo**  
**Calle Real**  
**Zona Gobernador Fernández Jiménez**  
**Zona San Francisco**  
**Zona Fernández Ladreda**

**decalles**  
 área comercial de Segovia

Junta de Castilla y León





LA ÚLTIMA

JUAN MONTERO LOBO  
"VISNÚ"



## Carta a Kamala

**H**ACE TIEMPO QUE NO TE ESCRIBO querida Kamala, pero descuida que no me he olvidado de ti, ya sabes las preocupaciones mundanas cada día nos agobian más y por desgracia cada vez tenemos los humanos menos momentos de relajación. Ya sé que me dices que nos lo buscamos nosotros aunque eso es cierto parcialmente, porque la sociedad empuja y no nos podemos quedar anquilosados, hay que sobrevivir como sea.

Hoy estoy triste y somnoliento será por la astenia primaveral y estoy un poco melancólico, pero para recuperarme de este ánimo depresivo tengo tus recuerdos, los años que convivimos juntos, esos nunca los olvidaré. Además sé que me estás esperando más allá del Océano con los brazos abiertos en cualquier momento, sé que eres de las personas que no olvidan tan fácilmente y la sensibilidad te brota enseguida a flor de piel.

Desde esta atalaya solitaria, en plena soledad primaveral, con los árboles vestidos de hojas verdes, mi corazón de poeta se motiva, como no podía ser de otra manera y te recito unos sentidos versos que al poeta castellano le salen al azar " Oh sublime Kamala/reina de la inmortalidad/espérame en tu limbo celeste/que yo te iré a buscar.../".

Mientras tanto se produce ese encuentro, rememoro en mi memoria algo olvidadiza los momentos agradables que pasamos juntos, aquellas caricias, aquellos abrazos, aquellos besos tan románticos llenos de sensualidad, aquellos encuentros amorosos cargados de emociones irrepetibles, de sensaciones únicas inigualables y de aquella fantasía común que nos reportaban aquellos momentos sublimes llenos de bienestar, de gozo y pasión.

La vida continua ya lo sé querida Kamala, pero nunca viene mal recordar... el pasado, es como una terapia el no olvidar nuestras raíces, lo que fuimos, la base de lo que ahora somos, aunque la juventud física se pasa, siempre hay que ser joven con el corazón. visnu@wanadoo.es



El Museo de Arte Contemporáneo Patio Herreriano de Valladolid abrió sus puertas el 4 de junio de 2002. / EDUARDO MARGARETO (ICAL)

## Cinco años de Patio Herreriano

El museo de arte contemporáneo de Valladolid celebra su quinto aniversario con visitas a zonas no accesibles, descuentos y cinco días de puertas abiertas

ICAL / VALLADOLID

El Museo Patio Herreriano de Arte Contemporáneo Español de Valladolid celebra su quinto aniversario el próximo día 4 de junio con visitas a zonas no accesibles del museo, descuentos en la tienda y en la cuota de la Asociación Amigos del Museo, con un menú especial en el restaurante y con un día de puertas abiertas, según explicaron ayer sus responsables en un comunicado.

Además de los servicios habituales del museo y la actual

oferta expositiva, con Elena del Rivero y el nuevo montaje de la colección permanente, el Patio Herreriano ofrecerá con motivo de este quinto aniversario un recorrido por las zonas no accesibles al público de forma habitual, que tendrá lugar el día 1 de junio.

Serán cinco visitas gratuitas en horarios de mañana y tarde que llevarán a aquellos que se acerquen hasta el museo a recorrer los almacenes, los talleres de restauración, los archivos no expuestos de la biblio-

teca y del centro de documentación, las oficinas y los talleres de educación. Para concertar la visita será necesario llamar al 983 36 29 08.

**PUERTAS ABIERTAS** Por otra parte, entre el 1 y el 5 de junio el Patio Herreriano ofrece cinco días de puertas abiertas con entrada gratuita, que son, según el comunicado remitido, una oportunidad única para conocer la exposición temporal de Elena del Rivero, "A mano: trabajos sobre papel", que termina

el 4 de junio, así como para visitar el nuevo montaje expositivo de la colección permanente y el educativo de la sala 0.

Por último, con motivo de este quinto aniversario, el Patio Herreriano ofrece a todos los que se acerquen hasta sus instalaciones el 'Menú Especial 5º Aniversario' en el Restaurante Patio; un cinco por ciento de descuento en la tienda librería y una reducción del mismo porcentaje en la cuota anual de Amigos del Museo Patio Herreriano.

## Triangulo Inmobiliaria

San Francisco 19  
921 41 20 90

¿Cuál es tu sueño?  
nosotros te ayudamos a conseguirlo

EcyL Junta de Castilla y León

### CURSOS GRATUITOS DIRIGIDOS A DESEMPLEADOS

#### TÉCNICO AUXILIAR EN DISEÑO DE INTERIORES

Cursos pertenecientes al Plan Nacional de Formación e Inserción Profesional en la Comunidad de Castilla y León (PLAN FIP)

Financiados por el Fondo Social Europeo y cuya gestión se realiza por el Servicio Público de Empleo de Castilla y León

IMPORTE: FORMACION & CONSULTING

**ATENEO S.L.**  
C/ Cantarranas, 3  
40005 Segovia  
Telf. 921 41 31 21

EcyL Junta de Castilla y León

### CURSOS GRATUITOS DIRIGIDOS A DESEMPLEADOS

#### AUXILIAR DE ENFERMERÍA EN GERIATRÍA -CUÉLLAR-

**FECHAS: 12/6/07 al 17/8/07**  
**PLAZO DE INSCRIPCIÓN HASTA EL 31/5/07**

**TRANSPORTE PAGADO**  
**COMPROMISO DE CONTRATACIÓN**  
**BOLSA DE TRABAJO.**

Curso perteneciente al Plan Nacional de Formación e Inserción Profesional en la Comunidad de Castilla y León (PLAN FIP)

Financiado por el Fondo Social Europeo y cuya gestión se realiza por el Servicio Público de Empleo de Castilla y León.

**CENTRO DE ESTUDIOS PITÁGORAS**  
Tlf.: 921 462 258/ 629 053 537