AÑO XXXIV NUM. 12.581

VIERNES 1.° DE JUNIO DE 1934

SEVILLA

Redacción, oficinas y talleres: 30, GARCÍA DE VINUESA, 30
Apartado de Correos, 93.—Teléfono 25348
25 ejemplares, 1,75 ptas.

El Liberal

SEVILLA

Suscripciones: SEVILLA: Un mes..... 2 ptas. PROVINCIAS: Trimestre.... 6 » EXTRANJERO: Trimestre... 15 »
Número suelto, 10 cts.

10
Hemeroteca Munic
Apartado 12,155
MADRID

HEMEROTECA MUNICIPAL MADRID

La festividad del Corpus Christi

Se celebraron con gran solemnidad los cultos religiosos del día en la Basílica y la procesión recorrió brillantemente las naves del templo

Con más público que en años anteriores, se celebró esta mañana por el interior de la Basílica sevillana la tradicional procesión del Corpus Christi.

A las ocho y media, después del canto de Prima y Tercia, ofició de pontifical la santa misa el cardenal Ilundain, actuando de diáconos los señores Carrera, Sanabria y Marín Robayo, de diáconos de honor los señores Tobar y Santos Oliveras, y de presbíteros de mitra y báculo los señores Cabello Castilla y Díaz Arnosa.

De maestros de ceremonia actuaron los señores Pabón, Martín Moreno y Marco Mir.

Terminada la misa, se trasladó el Santísimo Sacramento á un altar colocado ante la puerta de la Concepción adornado con un rico dosel y los candelabros de plata y ramos de rosas y claveles blancos.

La procesión recorrió las naves del templo por el siguiente orden: Cruz de guía, juventudes católicas, salesianos, antiguos alumnos y cooperadores, tarcicios, estanislaos, caballeros del Pilar, Hermandades de gloria, en las que figuraban el Carmen, de calle Calatrava; Milagrosa, de San Bartolomé; Rocío, de Triana; Virgen de los Reyes, de Molviedro; Carmen, de San Gil; Santa Lucía, de Santa Catalina; Amparo, de la Magdalena; Virgen de la Luz, de San Esteban; Santo Cristo, de San Agustín; Virgen de la Cabeza, de San Buenaventura; Hermandad de San Onofre, Luz y Vela y Adoración Nocturna. A continuación seguían todas las Cofradías de penitencia con cirios y estandartes, figurando en ellos más de quinientos cofrades, presididos por la Hermandad del Santo Entierro.

Seguían las Hermandades Sacramentales de San Sebastián, Corpus Christi, San Gil, San Nicolás, San Andrés, San Ildefonso, San Roque, Cofradía de las Penas, San Bernardo, la Concepción, San Bartolomé, Hermandad de la Alegría, la O, San Lorenzo, San Isidoro, Santa Cruz, San Vicente, Omnium Sanctorum y Hermandad de la Virgen de Todos los Santos, Cofradía de la Amargura y Sacramental de San Juan de la Palma, San Julián y Hermandad de la Hiniesta y Sacramental del Salvador y Cofradía de Jesús de Pasión.

A continuación iban las Congregaciones religiosas, cruces parroquiales, Seminario menor cantando el Tantum Ergo», y el «Lage lingua» Universidad de curas párrocos, presidida por el abad don Pedro Ramos, párroco de la O; Cabildo Catedral con cruz alzada y el provisor, señor Armario.

El Santísimo era llevado bajo palio por el cardenal, señor Ilundain, cuyas varas eran llevadas por los concejales señores Jiménez Gómez, Martínez Díez, Rodríguez Alonso, Del Saz, Bermudo, García, Galnares y Flores.

Al paso de la comitiva los fieles arrojaban tomillo, ramas de romero, rosas y claveles.

Por la Schola Cantórum del Seminario y el pueblo se cantaron motetes y el «Himno Eucarístico».

Al llegar al altar mayor se disolvió la procesión, dando el cardenal la bendición á los fieles.

El Cabildo acompañó al cardenal hasta las escaleras de Palacio, recibiendo el señor Ilundain numerosas pruebas de cariño de las personas que se congregaron á las puertas del Palacio Arzobispal.

Debido á la aglomeración de público dentro de la Basílica la organización de la procesión fué muy deficiente, pues dentro de la Catedral se hacía casi imposible el desfile de la procesión.

El señor Díaz Quiñones se despidió anoche de la peña "Los Mosquitos"

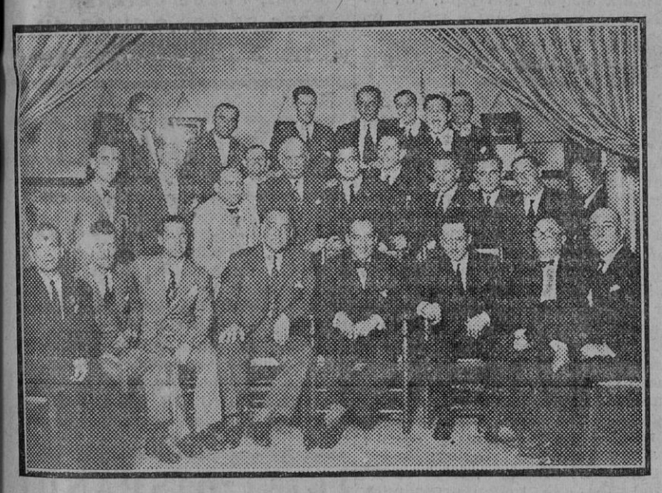

Anoche, á las once, según había ofrecido, llegó á «Los Mosquitos» el gobernador civil, señor Díaz Quiñones, socio de honor de esta peña.

Fué recibido por la Directiva en pleno, con su presidente, señor López Lancha. La visita del señor Díaz Quiñones tenía el carácter de despedida ya que, según parece, marchará mañana á Madrid. Acompañaba al gobernador su secretario particular, señor Feria.

La presencia del señor Díaz Quiñones en el local mosquiteril fué acogida con una salva de aplausos.

Luego de los saludos de rigor y de conversar un rato con la Directiva y con diferentes socios, se sirvieron unas cañas de manzanilla, dulces y fiambres, en honor del distinguido visitante. El señor Díaz Quiñones daba muestras de una gran complacencia, como así lo hizo presente al presidente de la peña.

Hubo su poquito de cante «jondo», á cargo del inimitable Niño de los Talleres, que cada vez está mejor de facultades y estilo, y del formidable guitarrista Escamilla, que hace llorar la vihuela.

El amigo Sánchez del Pando tiró sus fogonazos, á la llegada del señor Díaz Quiñones y antes de que se marchase.

Luego de un buen rato de permanencia en «Los Mosquitos», el gobernador y mosquito de honor se despidió y se ofreció á todos, siendo acogidas sus últimas palabras con una prolongada ovación.

El señor Díaz Quiñones, como á la llegada, fué despedido en la puerta de la peña por la Directiva en pleno, por el señor García de Leaniz, que también se hallaba en el local, y por cuantos allí se encontraban.

GOBIERNO CIVIL

El gobernador dimisionario encargó hoy del despacho al secretario del Gobierno civil, don Rafael Verdú.

El señor Díaz Quiñones, acompañado de su distinguida esposa, dedicó la mañana á visitar el Museo provincial de pinturas y el Asilo y la iglesia de Venerables Sacerdotes.

Los periodistas le visitaron á su regreso y el señor Díaz Quiñones les informó de que el cardenal Ilundain fué ayer tarde á devolverle la visita oficial de despedida.

También les dijo que estuvo ayer despidiéndose de sus amigos políticos en la Casa del partido radical demócrata, donde le obsequiaron con un vino de honor, y por la noche en la peña «Los Mosquitos», donde fué asimismo obsequiado y se le hizo objeto de una despedida cariñosísima.

Esta noche numerosos amigos particulares le ofrecerán una comida íntima en una venta de las afueras. Tendrá lugar el acto después de leídas en Unión Radio las cuartillas con que el señor Díaz Quiñones se despedirá del pueblo de Sevilla.

Notas de sociedad

En la iglesia de San Sebastián, de Madrid, se ha celebrado la boda de la señorita María Rosa Albisu Sanmartín con don José Soriano y Guerrero.

En la parroquia de San Vicente recibió las aguas del bautismo el hijo de don José María Alvear y de su distinguida esposa, doña Antonia Zambrano.

La señora de Matos (don Leopoldo) y el conde de Aguilar han pedido para su hermano don Fernando de Aguilar y Gómez Acebo la mano de la bella señorita Margarita Muñoz.

El partido España-Italia para el Campeonato del mundo

Los equipos empatan á uno

El primer tiempo terminó con empate á uno

Los españoles marcaron primero, siendo el autor del tanto Luis Regueiro

ANTES DEL ENCUENTRO

Florencia 31.—Para facilidades de los partidos y aclimatación de los equipos, el Comité organizador del campeonato del mundo ha retrasado los partidos de mañana y los cuartos de final á las 16,30 (tres y media, hora española).

Sigue en aumento la expectación por el encuentro de España é Italia. Los florentinos, con toda la región de Toscana, esperan con impaciencia ferviente el encuentro, y se organizan trenes especiales de todas partes de Italia.

Los equipos eliminados de Bélgica, Egipto y Argentina, presenciarán el sensacional encuentro.

Los jugadores italianos han vuelto hoy al Stádium Berta, donde comieron; pero no tuvieron entrenamiento. Diríase sólo para acostumbrarse al campo, al ambiente del terreno.

Todos los jugadores son optimistas. En cambio el seleccionador nacional, Vittorio Pozzo, se muestra muy reservado, y dice que preferiría jugar mañana contra Alemania, incluso contra Austria ó Checoeslovaquia.

Orsi dice que los italianos ganarán fácilmente. Los italianos se encuentran sin la menor lesión por haberse reservado en los campeonatos italianos en vista de este torneo.

A las ocho y media de la noche llegaron en tren procedentes de Génova los jugadores españoles, que fueron recibidos por la Subcomisión florentina del campeonato. Acudieron á recibirlos treinta españoles residentes en esta ciudad y otros tantos forasteros y otras muchas personas, que les tributaron una gran ovación, sobre todo á Zamora, que goza aquí de enorme popularidad.

Unos deportistas anónimos le ofrecieron ramos de flores. Muchos aficionados le pidieron autógrafos. Los jugadores se encaminaron al Gran Hotel, donde se alojan.

Los jugadores y federativos están muy animados y optimistas. Los más creen en una victoria de los españoles por dos á uno.

En vista de estar lesionado Marculeta se probó á Solé; pero sin resultado eficaz. A pesar de estar dada la alineación del equipo, aún se piensa en la posibilidad de Lecue para medio izquierda.

Nos hemos entrevistado con Pozzo, el cual se apresura á preguntarnos por el estado de Zamora, que es aquí la obsesión desde el primero hasta el último futbolista. Lo que prueba la popularidad del portero español y el que no estén muy seguros los italianos de poder batir á Zamora.

A la pregunta sobre el estado y la forma del equipo español, contestamos á Pozzo que nuestro equipo está bien y que tiene que jugar mucho Italia para ganar. Si el partido hubiera sido un mes antes, en que los españoles estaban en mejor forma, serían unos buenos candidatos al título mundial.

Pozzo creía también, como otros muchos, que el Brasil es un gran equipo. Por esto nos dice que España es la revelación del torneo.

El seleccionador nacional guarda una excelente impresión de los jugadores españoles, por este orden: Después de Zamora, Quincoces, Iraragorri, Regueiro y Marculeta.

Tiene buena consideración para el juego español, diciendo que es el peor partido que le ha tocado á Italia.

Termina diciendo que la «scuadra azzurra» vuelve á Roveta, y vendrá mañana á Florencia á la hora del partido.

La recaudación de los nuevos partidos celebrados asciende á un millón doscientas mil pesetas.

ENORME EXPECTACION

Florencia 31 (8-30 t.).—La expectación para el partido Italia-España, de Copa del mundo, ha sido enorme.

El Stádium Berta á la hora de empezar, presentaba un aspecto imponente.

Se calculan en unos 60.000 los espectadores que ocupan las localidades totalmente.

Las bandas de música interpretaron piezas españolas é italianas.

Por el micrófono instalado en el Stádium, dirigieron la palabra á los aficionados españoles, los periodistas que se han desplazado á Roma. Expresaron sus dudas sobre el resultado del difícil «match» Italia-España, aun cuando confiados en el triunfo español, después de la brillante actuación del pasado domingo frente al Brasil.

A las tres y media — hora española — saltan los equipos al campo.

Primero lo hacen los españoles.

Los capitanes Orsi y Zamora se reúnen en el centro del campo. El árbitro belga M. Baret alinea á los equipos así:

Italia.—Combi, Marzeglio, Caligaris, Pisciolo, Monti, Castillati, Guaita, Schiano, Meazza, Ferrari y Orsi.

España.—Zamora, Ciriaco, Quincoces, Cilaurren, Muguerza, Fede, Lafuente, Iraragorri, Lángara, Regueiro y Gorostiza.

COMIENZA EL JUEGO

Verificado el sorteo de campo, corresponde elegir á los italianos.

Saca España. Iniciado el primer avance, la defensa italiana saca fuera la pelota.

En el contraataque italiano, Orsi centra, llevando el balón a «kic». Cilaurren al tratar de evitar el avance, resulta con un encontronazo en la cara.

Ambos equipos actúan con gran nerviosismo.

Lángara se escapa y tira un chutazo enorme por bajo, que para enormemente Combi de rodillas. El avance inmediato de los italianos pone en peligro la puerta española por fallo de Ciriaco, que es enmendado por Quincoces.

Domina ligeramente el equipo español.

Un centro de Orsi sobre la puerta es rematado por el interior derecha, salvando Quincoces prodigiosamente el tanto de la misma raya de gol.

Italia domina por algunos momentos con insistencia.

Orsi burla á Cilaurren, centra y remata Ferrari de cabeza, saliendo el balón fuera.

El público italiano anima á los suyos con entusiasmo.

Hay un faut contra Italia por falta del delantero centro italiano á Quincoces.

España ha logrado sacudirse el dominio italiano, dominando á su vez ahora.

Ciriaco corta con la mano un pase del interior al extremo izquierda.

En un ataque italiano Monti recibe un pase de Ferrari, tirando alto.

Los españoles en sus avances se muestran poco eficaces ante el acierto de la defensa azul. Lángara, muy marcado, pierde cuantos balones recibe.

En un avance español Iraragorri resulta lesionado, suspendiéndose el juego unos minutos, hasta que se repone el delantero rojo.

PRIMER TANTO ESPAÑOL

La falta es sacada por Lángara, que pasa el balón á Luis Regueiro, que empalma de izquierda, batiendo á Combi. El balón fué por el lado contrario adonde se encontraba el meta italiano.

El tanto ha sido magnífico.

Faltan unos diez minutos para terminar el primer tiempo.

Con ocasión de un córner sobre la puerta española hay un momento de peligro, que termina en tiro de Pisciolo fuera, después de una afortunada intervención de Zamora. Seguidamente Zamora tiene que ceder otro córner para cortar una internada de Orsi. Este córner viene seguido de otros dos, cedidos también por Zamora, que no tienen consecuencias.

España domina y su ataque pone en peligro la meta italiana. El público silba á los azules.

El árbitro señala una falta de Ciriaco á Schiavo en la misma línea de penal. La muralla formada por los jugadores españoles rechaza el balón fuera.

Italia domina y se tiran varios córners más contra España.

EL EMPATE

Poco antes de finalizar el tiempo Italia consigue el empate en una jugada poco clara. La jugada fué precedida de una falta á Zamora. El autor del tanto es Ferrari. El árbitro da el tanto por válido, después de consultar al linier, y el público exterioriza su entusiasmo. Cuando España avanza termina el primer tiempo con el empate á uno.

SEGUNDO TIEMPO

Terminó á cero, con la victoria moral de España, porque el árbitro le anuló injustificadamente un goal

Al comenzar ondean banderas azules en todas las graderías del Stádium.

Ponen el balón en juego los italianos, y Zamora, de salida, tiene que intervenir.

En el contraataque español hay un «faut» de Iraragorri á Calligaris.

En un ataque español, M. Baret señala una falta imaginaria á Lángara.

El árbitro demuestra una debilidad que perjudica á España, dejándose influenciar por los gritos del público.

Fede corta mucho juego, siendo, en contra de lo que se esperaba, uno de los jugadores más eficaces del cuadro rojo.

En un avance italiano, Meazza da una patada á Zamora, y Quincoces cae al suelo también, tocado en una rodilla. Los delanteros italianos parecen dispuestos á deshacer la defensiva de España por todos los medios, sin reparar en la mayor ó menor licitud de éstos.

Combes tiene que ceder el primer «córner» italiano, al desviar con el puño un tiro de Luis Regueiro.

De nuevo se pára el juego, mientras se repone Muguerza de un golpe en la cabeza.

Los italianos mantienen su dominio, teniendo que emplearse á fondo la defensiva española.

Iraragorri inicia un avance; pero el balón se le va largo, y se le anticipa Combi.

El árbitro corta por «ofsides» más o menos discutibles, varios avances de los rojos.

Los italianos llevan casi todo su juego por el lado izquierdo, en donde Orsi se muestra peligrosísimo. Hay un verdadero y prolongado duelo entre Orsi y Cilaurren, que se multiplica para neutralizarlo.

Hay un «córner» contra Italia, sacado por Gorostiza, que no tiene consecuencias.

España reacciona y ataca repetidamente la meta azul; pero el árbitro corta algunos de sus avances por «offside», que pide el público.

El equipo rojo se sitúa ahora sobre la meta italiana.

EL ARBITRO ANULA UN «GOL» A ESPAÑA

Lafuente se interna y tira cruzado, llegando el balón á la red; pero el árbitro lo anula por fuera de juego. Los jugadores españoles protestan inútilmente.

El público se impacienta porque faltan cinco minutos para terminar el partido y el empate no lleva trazas de deshacerse.

Los delanteros italianos no aciertan con la puerta y el público aumenta en su impaciencia, ya que por otra parte el ataque rojo se muestra peligroso por todas partes menos por el centro, en donde Lángara no acierta á burlar á sus vigilantes.

Hay un momento emocionantísimo ante la puerta italiana, por un chut de Lafuente con acoso de todo el ataque hispano.

Se prorroga el partido

Y se le anula á España otro tanto

A poco termina el tiempo reglamentario, sin que el empate se haya deshecho, por lo que se hace necesario prorrogar el partido por media hora con tiempos de quince minutos.

El saque de la prórroga lo hace España. Son momentos de gran emoción.

La primera arrancada es española con el correspondiente contraataque italiano.

Ciriaco se ve obligado á ceder córner para cortar un centro de Guaita. Este hace el saque é Iraragorri despeja; pero recoge Monti, quien cede á Schiavo cuando éste se encuentra á dos metros de la puerta. Este manda el balón fuera y cae al suelo aparatosamente, sin que nadie le haya tocado. Inmediatamente se levanta por sí sólo.

Zamora recibe una patada en el ojo izquierdo, que le propina Schiavo. El meta español se repone y es animado por García Salazar y Encinas.

Guaita tira sesgadísimo desde el extremo y el balón pasa ante el arco de Zamora, yendo el balón fuera. El público se levanta de sus asientos.

Los delanteros italianos tiran varias veces sin acierto.

El juego continúa llevándose alternativamente, luciéndose ambas defensa. El propio nerviosismo que se apodera de los jugadores por el apremio del tiempo, hace más difícil que la igualada cese.

El primer cuarto de hora termina sin que nada se haya resuelto.

Al comenzar la segunda parte de la prórroga España se vuelca sobre la meta italiana y hay un tiro de Lafuente que rechaza el larguero.

El público anima desesperadamente á los italianos, que se muestran faltos de fuerza.

La delantera española continúa inquietando. Comienza á anochecer.

El árbitro continúa cortando caprichosamente avances de los rojos.

Gorostiza hace un pase adelantado á Regueiro, y éste tira con fuerza, saliendo el balón fuera después de rebotar en el larguero. El árbitro señala córner; pero se arrepiente.

En medio de una gran emoción se sacan dos córners seguidos contra España, parando colosalmente Zamora á un tiro á bocajarro de Schiavo.

Hay otro córner contra España, precedido de falta italiana, que M. Barret no señala.

Iraragorri resulta lesionado en una arrancada española, teniendo que suspenderse el juego para auxiliarle.

Iraragorri pasa á extremo izquierda, y Gorostiza á interior derecha como consecuencia de la lesión.

LA PRORROGA TERMINO SIN QUE SE DESHICIERA EL EMPATE

El partido se repetirá mañana ó pasado

El árbitro señala, por fin, el final de la media hora de prórroga, sin que el empate se haya deshecho.

El público aplaude á ambos equipos.

El partido se repetirá mañana ó pasado.

CONSEJO DE MINISTROS

A la salida el ministro de Obras Públicas dijo tenía buenas impresiones sobre la solución de la huelga de los metalúrgicos, por haberse acordado la jornada de 44 horas semanales en toda España

El ministro de Trabajo facultado para velar por el cumplimiento de las normas para la recolección de la cosecha, y el de Gobernación para mantener el orden público

Madrid 31.—A la una de la tarde terminó el Consejo de ministros celebrado en la Presidencia del Consejo.

Al salir el ministro de Obras Públicas, manifestó:

—Tengo excelentes impresiones acerca de la posible solución de la huelga de metalúrgicos. Ayer el Jurado mixto acordó la jornada de trabajo de cuarenta y cuatro horas en toda España, y sobre esto ya hay una base de discusión para, con buena voluntad, llegar á una solución que armonice las tendencias hasta ahora dispares de patronos y obreros.

A propósito de esto—añadió—he de decir que las obras de la Empresa Zuazo no pueden continuar así. Todas ellas son á base de armazones de hierro, y se llevarán á efecto para conjurar el paro forzoso. Por esta causa, y porque además constituye un peligro, no pueden continuar parados los trabajos. Así, pues, el Gobierno adoptará una determinación.

—¿Se incautará entonces el Gobierno de las obras?

—Es posible. También puede ser que el Gobierno llame á los patronos para intentar que éstos depongan su actitud, porque, repito, las obras no pueden continuar paradas.

Habló después el señor Guerra del Río de la anunciada huelga general de campesinos, y dijo que la Federación de Trabajadores de la Tierra había presentado un escrito en el que hacía constar sus últimas peticiones.

El escrito—siguió diciendo—está redactado en términos muy razonables. Tanto, que de haber hecho los socialistas esas peticiones á raíz de la ley de términos municipales, nada hubiera ocurrido, porque todo se hubiera evitado. Esas peticiones son atendibles en su inmensa mayoría, excepto en aquella parte del turno forzoso, que no nos parece admisible.

—Pues los campesinos—dijo un informador—hacen especial hincapié respecto de este extremo.

—Sí; pero reconocen que los patronos tienen razón al combatir el turno forzoso, ya que en las labores del campo no se puede admitir al albañil, al barbero, etc. Ellos lo que pretenden es que haya una garantía por parte del Gobierno que tienda á proteger la libertad del trabajo y el respeto á la legislación social establecida, porque temen que al estar derogada la ley de términos los patronos puedan tomar represalias y digan: «Tú eres socialista, pues no trabajas.» Esto, naturalmente, hay que evitarlo.

Terminó el ministro de Obras Públicas diciendo que mañana, en compañía del de Industria y Comercio, marchará á Barcelona, para asistir á la inauguración de la Feria de Muestras, y que el lunes asistirán á la inauguración de los enlaces ferroviarios de Barcelona, obra que, como se recordará, ideó y comenzó á planear el ex ministro socialista señor Prieto.

LA NOTA OFICIOSA

Dice así:

A las diez de la mañana se reunieron los ministros en Consejo en la Presidencia, dedicándose casi exclusivamente al estudio del anteproyecto de la ley municipal redactado por la Comisión designada por orden de la Presidencia de 31 de Enero del corriente año, y que en breve se elevará á las Cortes.

El ministro de la Gobernación dió cuenta á sus compañeros de la excelente conducta observada por las autoridades y el vecindario de Liposthey (Francia), con motivo del accidente automovilista que costó la vida á trece excursionistas españoles.

El Gobierno acordó dar oficialmente las gracias al Gobierno francés, y como prenda de delicado y expresivo agradecimiento al pueblo de Liposthey y otorgar al alcalde del mismo una condecoración oficial.

A propuesta del ministro de Justicia se nombró fiscal de la Audiencia Territorial de Zaragoza á don Darío Alonso Marzo.

Asimismo se designó para la fiscalía de la Territorial de Valladolid á don Juan Serna Navarro.

Se aprobaron dos decretos de Instrucción pública: uno admitiendo la dimisión que del cargo de vocal del Patronato de la Universidad de Barcelona tiene presentada don Américo de Castro y Quesada, y otro añadiendo á las condiciones señaladas por el artículo quinto del apartado C, del decreto de 5 de Junio de 1933 para tomar parte en las oposiciones al Cuerpo de Archiveros bibliotecarios la de estar en posesión del título de archivero bibliotecario expedido por la Facultad de Filosofía y Letras.

El Consejo recibió la visita de la representación parlamentaria de Murcia, la que le formuló un ruego, encaminado á aliviar la crítica situación de las huertas de aquella provincia con motivo de los últimos temporales de pedriscos.

Los ministros quedaron en hacer por su parte cuanto les fuera posible, previo los informes y estudios que estimen oportunos.

El ministro de Trabajo ha dado cuenta de las peticiones formuladas por la Federación de obreros campesinos.

El Consejo ha entendido que las medidas adoptadas para impedir la declaración de huelga no son incompatibles con el hecho de que continúen las gestiones por parte del ministerio de Trabajo, conducentes al desenvolvimiento y ampliación de las normas de trabajo establecidas en términos que constituyan una garantía de paz y de justicia para obreros y patronos.

El Gobierno no está dispuesto á consentir desmanes que perjudiquen las labores de recolección de la cosecha; pero tampoco consentirá que los patronos incurran en infracciones de las bases de trabajo ó pretendan aplicar jornales exiguos ó desproporcionados con el trabajo de los obreros, á los cuales se dispone á amparar con toda energía contra cualquier clase de egoísmos inmoderados ó represalias por motivos sociales ó políticos de aquellos patronos que no se avengan á cumplir sus deberes.

El ministro de Trabajo ha quedado facultado por el Consejo para proseguir dichas gestiones, velar por el cumplimiento de las normas establecidas y ampliarlas con otras medidas complementarias, que garanticen los fueros legítimos del trabajo en todo los que afecte á la duración de la jornada, contratación de obreros, tipos de jornales, utilización de maquinaria, etc.

Mientras tanto, el ministro de la Gobernación velará por el orden público y mantendrá el respeto absoluto al principio de disciplina social.

SOBRE EL PROYECTO DE RADIODIFUSION

Después del Consejo, el señor Samper se reúne con el ministro de Comunicaciones y con los diputados catalanes señores Ventosa y Piera, para tratar de dicho proyecto

Terminado el Consejo de ministros, se reunieron en el despacho del jefe del Gobierno, con el señor Samper, el ministro de Comunicaciones y los diputados catalanes señores Ventosa, de la Lliga, y Tomás Piera, de la Esquerra.

La reunión duró hora y media y al terminar, el presidente del Consejo manifestó á los periodistas que iba muy de prisa porque estaba invitado á almorzar con el señor Lerroux y que por la tarde hablaría con los periodistas sobre la reunión que se acababa de celebrar.

Como los periodistas insistiesen, el señor Samper se limitó á manifestar que se había discutido ampliamente el proyecto de radiodifusión.

—Nos hemos limitado á un cambio de impresiones, y nada más.

—¿Se ha hablado de la dimisión del ministro de Comunicaciones?—dijo un periodista.

—Nada de eso. No hubo dimisión del señor Cid, porque está compenetrado con el Gobierno y el Gobierno con él, tanto en éste como en todos los problemas, y, por lo tanto, no tenía por qué presentar la dimisión de su cargo.

El señor Ventosa dió la siguiente referencia de la entrevista:

Se ha hablado un poco del problema de la radiodifusión. El ministro de Comunicaciones dice está de acuerdo con respetar todo lo que afecta al estatuto; pero han surgido algunas discrepancias de apreciación en los acuerdos de la Comisión.

Creo que todo se concretará en la discusión que suscite esta tarde en el salón de sesiones la declaración del Gobierno sobre el asunto. Se ha llegado á una coincidencia en la que establecen los artículos 15 de la Constitución y 5 del Estatuto.

Las discrepancias estriban en lo que está fuera de la ley. Por lo tanto, hay acuerdo en la interpretación de la ley, porque el Gobierno respeta lo establecido en los dos Estatutos.

Se preguntó al señor Ventosa su opinión sobre estas discrepancias, contestando que él no tenía facultades ni personalidad para contestar en nombre de la Generalidad y acaso el señor Tomás y Piera podría ser más explícito.

El señor Tomás y Piera dijo:

—Estoy contento de la actitud del señor Cid por la defensa que ha hecho de los derechos estatutarios y tengo fe en que esta tarde habrá un acuerdo en el salón de sesiones.

En los puntos esenciales, como ha dicho el señor Ventosa, cuya actitud en este asunto ha sido só-

(Continúa en tercera plana.)

EL LIBERAL hace veinticinco años

Ojeada retrospectiva

31 DE MAYO DE 1909

Se verificó en el Ayuntamiento con gran solemnidad el acto de entregar á don Cayetano Luca de Tena la medalla costeada por suscripción popular, cuya iniciativa se debía al señor Vasseur Carrier. Hubo discursos de éste, del alcalde, señor Carmona y Ramos, y del homenajeado.

Por nuestra parte, decíamos: «El acto, que resultó brillantísimo, habrá satisfecho por completo al señor Luca de Tena, que una vez más ha visto patentizados el cariño y la admiración que el pueblo de Sevilla le profesa.»

—En la plaza de toros se celebró una corrida con novillos de los señores Arribas Hermanos, que estoquearon los espadas Angelillo, Centeno y Ostioncito.

—En la Academia de Buenas Letras se verificó la recepción de don Estanislao D'Angelo, cuyo discurso versó sobre el tema «Los caracteres del pueblo sevillano y su educación». Le contestó el señor Llach y Costa.

—En el vecino pueblo de San Juan de Aznalfarache se verificó la inauguración del alumbrado eléctrico.

—De la cárcel de Utrera se fugaron tres presos, procesados por delito de robo.

—Un telegrama de Valencia decía que el arzobispo señor Benlloch había renunciado al cargo de mantenedor de los Juegos florales y que dicho cargo le había sido ofrecido al señor Cambó, que había aceptado.

—Comunicaban de Arlés que el ministro de Instrucción Pública, Mr. Duasdim, había hecho entrega al poeta Mistral de la corbata de comendador de la Legión de Honor, que le acababa de ser concedida por el Gobierno francés.

ALMACENES OJEDA
El mejor surtido en muebles de lujo y económicos. Camas doradas y niqueladas. Facilidades de pago.
Amor de Dios, 23. - Sevilla

DEPORTES

PELOTA VASCA

Los partidos de ayer

El primer partido de anoche lo jugaron Arrieta y Onaindia I (rojos) contra Muñagorri y Egui (azules). La lucha resultó muy lucida, triunfando los azules por cinco tantos de diferencia.

El segundo partido corrió á cargo de Vega y Esquivel (rojos) contra Guruceaga y Motrico (azules). Ambos bandos lucharon con tesón por la victoria, sobresaliendo por su brillante labor el delantero rojo Vega, al que cupo gran parte del triunfo de su bando, que dejó al contrario en 33 para 40.

Las quinielas, ganadas por 3-5 y 6-2, se pagaron respectivamente á 48 y 63.

La marcha de Ramos

Esta noche se despedirá de los aficionados sevillanos el pelotari Ramos, que marchará mañana a Marquina, su tierra natal, para reponer su quebrantada salud. La marcha de este muchacho, cuyo porvenir brillante, debido á sus excepcionales condiciones, bien demostradas no obstante su corta edad—diez y siete años—, ha producido sentimiento entre sus compañeros.

Sinceramente deseamos al joven entusiasta pelotari un restablecimiento rápido y total.

T. S. H.

Programa para el viernes 1 de Junio de 1934:

De 8'30 á 9 de la mañana: Primera edición del diario hablado de Unión Radio, «La Palabra».

Sobremesa, de dos á tres:

Orquesta de la estación:

«Siempre feliz» (fox), Matas y Galiana.

«Una de tantas» (tango), Díaz Cepeda.

«Goyescas» (intermedio), Granados.

«Lohengrin» (preludio), Wágner.

«Las golondrinas» (pantomima), Usandizaga.

A las 2'30: Primer suplemento al diario hablado de Unión Radio, «La Palabra». Boletín meteorológico de la Delegación de Servicios Hidráulicos del Guadalquivir

Carteleras. Flamenco.

Noche, de nueve á once:

Programa variado:

«La fama del tartanero» (pasodoble), Guerrero.

«Souvenir», Leslie-Nicholls.

«El Ampurdá» (canción catalana), Maragall y Morera.

«Marina» (seguidillas), Arrieta.

«Sonet allegro», D'Ambrossio.

«La generala» (fantasía), Vives.

A las 9'30: Cotizaciones de Bolsa y Mercados. Datos meteorológicos de la Universidad de Sevilla.

«Norma» (Casta diva), Bellini.

«La tarde en Granada», Debussy.

«Alguna vez» (canción), Kammer, Arnold y Stamper.

«Obertura solemne 1812», Tschaikowsky.

A las diez: Información de la sesión de Cortes y noticias de todo el mundo. Servicio directo de Unión Radio, Madrid.

Segundo suplemento al diario hablado de Unión Radio, Sevilla, «La Palabra».

Flamenco.

Colegio Oficial de Practicantes

SEVILLA

En los días 7 al 10 del próximo mes de Junio se celebrará en Madrid el Congreso Nacional de Colegios Oficiales de Practicantes, en cuyo acto se discutirán innumerables ponencias, que abrazan cuestiones trascendentales para el porvenir de nuestra clase.

Reconociendo la importancia de dicho Congreso y deseosos de dar á conocer á todos los señores colegiados las labores que se han de realizar en el mismo, se convoca con el carácter de urgente á Junta general extraordinaria para el día 2 de Junio, á las nueve y media de la noche, en primera citación, y á las diez en segunda, en nuestro domicilio social, Amor de Dios, 15, con el siguiente orden del día:

Lectura del acta anterior. Dar á conocer las ponencias presentadas. Estudio de las que deba presentar este Colegio. Conveniencia ó no de enviar representación á dicho acto.

Por la importancia de lo expuesto, rogamos á todos los compañeros la más puntual asistencia.

Sevilla 30 de Mayo de 1934.—El secretario general, Domingo Martínez Gutiérrez.

Ateneo popular y recreativo Bella Vista

El próximo domingo 3 de Junio dará una conferencia á las nueve y media de la noche, el concejal del ayuntamiento de Sevilla, don José Fernández Ballesteros, que desarrollará el tema «Bella Vista y el término municipal de Sevilla».

Seguramente se desplazarán desde Sevilla y Dos Hermanas numerosas personas para escuchar á tan culto y documentado conferenciante, por ser el tema de palpitante actualidad é interesar conjuntamente á las dos poblaciones.

Seguidamente y por el cuadro artístico de la entidad, se pondrá en escena el juguete cómico en tres actos, de Antonio Pazo, titulado «El Juzgado se divierte.—La Directiva.

Notas taurinas

ESTADO DEL «ALGABEÑO»

Nuevamente ha sido operado el espada José García «Algabeño» para extraerle de la clavícula una esquirla de hueso. También le fué operado un flemón del brazo derecho.

Después de esta operación, para la que hubo necesidad de cloroformizar al herido, han remitido las altas fiebres que venía padeciendo y su estado es más satisfactorio.

Vivamente deseamos que la mejoría iniciada continúe y en breve se encuentre totalmente restablecido.

En el expreso de esta mañana regresó de Madrid el famoso espada Juan Belmonte, que, como ya hemos dicho, reaparecerá como matador de toros el 24 de Junio en la plaza de las Arenas de Nimes.

Se encuentra enfermo de algún cuidado el ex diputado y ganadero de reses bravas don Antonio López Plata. Celebraremos su mejoría.

SAL VICHY-ETAT
para hacer el agua digestiva

SI ES ALGO ELECTRICO PARA SU AUTOMOVIL
lo encontrará Vd. en las mejores condiciones de calidad y precio, en el
AUTOTRACCION ELECTRICA, S.A.
TRAJANO, 26 - Telef. 25530

ALMACENES DE ALPARGATAS
ZAPATILLAS, CALZADOS DE LONA Y OTRAS CLASES
Alberto Morales Romero
Avenida de Pablo Iglesias, 4
(antes Marqués de Paradas)
SEVILLA. - Teléfono 22528

Enseñanza y cultura de un colegio modelo

—o—

La escuela graduada de la calle Castellar, en la que hay 320 alumnas matriculadas, y que dirige doña María Amorós, es digna de grandes y merecidos elogios.

Este colegio, perfectamente ordenado y limpio, es una pajarera; no por eso falta su rigurosa disciplina, sin que esto sea para las niñas el yugo forzado del encierro. Acuden alegres y rientes á su jaula primorosa, donde encuentran en doña María una incansable luchadora, que las estimula al trabajo; pero sin esa cara adusta del maestro que pone en las niñas esa mezcla de miedo y respeto. Ella vierte palabras alentadoras sobre las almas juveniles, y tiene para ellas cariños maternales.

Estas niñas, la mayoría de familias muy pobres, doña María ha conseguido, á fuerza de una paciencia inquebrantable, que vayan primorosamente aseadas, con sus babicitos blancos y limpios; en la cabeza lazos vaporosos, como lindas mariposas, haciendo desaparecer ese sello triste de pobreza.

En los distintos grados de este colegio destaca la saliente nota de orden y esmero; no existe el banco pesado y antiguo, en su lugar hay mesitas aisladas, con sus baquetitas de madera, todo primorosamente esmaltado en azulina y blanco; hasta las profesoras usan el babi blanco de reglamento, y estos dos colores dan una bella nota con el decorado de las amplias galerías, todo obra de las pequeñas alumnas, que hacen verdaderas preciosidades.

Este colegio ofrece á las niñas un amplio campo de enseñanza. En él tienen clases especiales de mecanografía, esperanto, dibujo, labores artísticas, música, corte y confección; en la música hacen cosas notables. Doña María verdadera renovadora, de gran inventiva, intercala en la música bellos recitados, cantos escolares, con figuras artísticas que ella dirije; luchadora infatigable que no regatea sacrificio. Yo muchas veces pienso: ¿No se cansará esta mujer? Y al buscar la contestación veo fulgurar en sus ojos esa llamita de satisfacción que dice: ¡Esta obra es mía!, hallando en ella la compensación de sus desvelos.

En este colegio hay su pequeña cantina, donde con verdadero escrúpulo se le dan meriendas á las niñas más pobres; con las complementarias tienen nueve horas de clase, con pequeños intervalos de descanso; no se les hace penosa esta jornada, al contrario, cuando se les abren las puertas del encierro sus boquitas se truncen en un gracioso mohín de desagrado. Doña María ha conseguido, con la valiosa ayuda de las demás profesoras, inculcar en las niñas anhelos de una esmerada educación.

Es curioso ver á niñas, verdaderas miniaturas, leer, escribir y desarrollar complicados problemas. He podido observar que cuando estas profesoras tropiezan con una niña torpe y rebelde, lejos de desmayar ante el trabajo inútil, machacan sobre la dura piedra hasta dar luz á la oscura inteligencia, y lo consiguen. ¡Vaya si lo consiguen!

Obra magna la del maestro que cultiva con fe y ahinco estas pequeñas plantas, arrancando de ellas la mala semilla, podando las torcidas ramas, para que crezcan lozanas y frondosas.

Así, pues, la labor de doña María Amorós, á la que se entrega con alma y vida, es honra del magisterio sevillano.

María del Prado Mesa de Marín.

NOTICIAS

En la Sociedad vegetariano-naturista «Salud y Cultura», calle Luis de Vargas, 4, dará una conferencia mañana viernes, á las nueve de la noche, el doctor González Cabrera, sobre el tema «La alimentación racional del hombre».

La asistencia es pública.

ARTURO PEREZ SANTANDREU
Dentista. Consulta enfermedades boca y dientes. Rioja, 2, esqu. Sierpes.

En la parroquia de San Gil ha recibido la primera Comunión la preciosa niña Rosario Sánchez Domínguez, hija de los señores de Sánchez.

Dr. Valencia. Consulta, 11 á 1.

Ha terminado de modo brillante la carrera de Derecho, el joven don Luis Montoto Valero, hijo del que fué distinguido amigo nuestro y catedrático de la Escuela de Intendentes Mercantiles de Madrid, don Luis.

Nuestra enhorabuena.

El número del cupón benéfico de la Sociedad de ciegos «La Hispalense», premiado el día 30, ha sido el 373.

Para asistir á la vista del recurso contra la ley de cultivos de Cataluña ante el Tribunal de Garantías Constitucionales, marchó á Madrid el vocal representante de la región andaluza, don Gabriel González Taltabull.

La verbena popular organizada en la calle marqués de Estella número 12, con ocasión de las fiestas de Mayo, ha acordado celebrar tres grandes bailes de despedida, hoy 31 y 2 y 3 de Junio, con valiosos obsequios á las señoritas concursantes.

Se convoca á todos los afiliados al Centro republicano radical demócrata de la Ciudad Jardín á la Junta general ordinaria que se ha de celebrar en su domicilio social, calle 1, manzana 3, el próximo día 3 de Junio, á las diez de la noche, en primera citación, y á las diez y media en segunda.

Ha dado á luz felizmente una robusta niña, la distinguida esposa de nuestro estimado amigo el culto abogado de este Ilustre Colegio, don Joaquín Vázquez Hermoso.

Que sea enhorabuena.

Con brillantes notas de sobresaliente y matrículas de honor, ha terminado el grado de perito mercantil, el estudioso joven y empleado de este Ayuntamiento, don José Mathieu García, hijo del docto ingeniero químico, nuestro querido amigo don Adolfo.

Reciban por tal motivo nuestra más entusiasta enhorabuena.

En la parroquia de San Gil, y ante la Virgen Milagrosa, han recibido por vez primera la Sagrada Comunión los niños Manolito y José Luis Gutiérrez Prada, hijos de don José Gutiérrez García y doña Dolores Prada Aranda.

¡Qué pálida está usted!
—¿Le pasa algo, señorita?
—La falta de ejercicio no me sienta muy bien y me produce unos dolores muy molestos.
—Si lo que tiene usted son hemorroides, consulte á mi padre. Dice que un producto llamado Posterisan alivia y cura radicalmente esa dolencia.
Ungüento, pesetas 4,75. Supositorios, pesetas 6.—De venta en todas las farmacias.

La Diabetes puede curarse siguiendo un régimen alimenticio á base de PAN DE ALMENDRA SORRIBAS. Pídase catálogo de Alimentos Sorribas. Comestibles y Rte. SAN PABLO, 29, SEVILLA.

Escuela Normal del Magisterio Primario

Alumnos premiados en fin de curso Plan 14.

Con el diploma 1934 (título profesional): Señorita Encarnación Villa López y don Miguel J. Romero Serrano.

Con diploma honorífico á la aplicación: Señoritas Dolores Canela Morato, Basilisa Nogales Franco, Rosa Cañas Moreno, Angeles Cruz Velarde y Esperanza Vila López.

Don Juan Galiana Serra, don José Vega Rodríguez, don Eulogio García Sánchez, don F. Ruiz Mantrana y don Epifanio Lupión Villar.

UTRERA

Asamblea R. Radical

En la noche del martes último celebró Asamblea general esta organización política para tratar sobre la escisión producida en el partido republicano radical nacional. Presidió la Asamblea el presidente del Comité, señor González Tirado, en la cual hubo gran concurrencia.

Hicieron uso de la palabra los señores Infantes, Duran, Martínez Begines, Begines León y otros, opinando de distinta manera respecto al pleito político del partido, manifestándose las dos tendencias de republicanos radicales y radicales demócratas.

El señor González Tirado expuso y razonó su actitud respecto á ambas tendencias, manifestando su condolencia ante un pleito tan delicado, que venía á quebrantar el gran partido radical, de historia ejemplar y llena de sacrificios y única esperanza para la consolidación de la República, siendo el llamado á encauzar los problemas fundamentales del país en un sentido de justicia social y de engrandecimiento nacional. Hizo la crítica del Gobierno y su actuación, donde no había estado muy acertado en algunos proyectos, ya aprobados, como asimismo los escisionistas, que debieron haber combatido dichos proyectos; y con respecto al derechismo — dice —, es difícil apreciar quién se merece tal calificativo, pues si ha habido algo en la actuación del partido, hay que decir «que entre todos la mataron...» Dice el señor González Tirado que él, á cualquiera de las organizaciones de partido á que perteneciera en lo sucesivo, por ahora no aceptaría cargo alguno en ningún Comité, y asimismo ponía á disposición del partido su acta de concejal, puesto que él tiene hecho un elevado concepto de la moral política.

Se acordó que puesto que se manifestaban las dos tendencias, se nombrasen los Comités respectivos de los dos partidos, radical y radical demócrata, y que el centro radical sea el domicilio social de los dos partidos, conviviendo fraternalmente en el mismo y con la esperanza de que desaparezcan las diferencias que en la actualidad existen.

En la Asamblea todos se manifestaron condolidos por la división del partido radical español, teniendo todos los presentes frases de alabanza, consideración y respeto, hacia el gran patriota don Alejandro Lerroux y para el señor Martínez Barrio.

A propuesta del señor Infantes la Asamblea permaneció unos momentos en pie como homenaje al señor Lerroux.

Terminó la Asamblea con el firme propósito de seguir trabajando unidos por la República y luchar contra sus enemigos.

MUNICIPIO

Los Comedores de Asistencia Social

En el Ayuntamiento se reunió la Comisión Ejecutiva de los Comedores de Asistencia Social, presidida por el alcalde, señor Muñoz Rivero, con asistencia del cardenal-arzobispo de la archidiócesis, señor Ilundain, y de los señores Martínez Amores y De la Peña López, presidentes de los Círculos de Labradores y Mercantil, respectivamente, actuando de secretario el jefe de la Sección tercera de la Secretaría municipal, señor Labios.

Dióse cuenta por el tesorero del estado de fondos, del que resulta que la situación de los Comedores expresados se hace muy difícil, por cuanto aquéllos se hallan casi agotados y los ingresos han disminuído notablemente, no respondiendo á las peticiones hechas ni al interés constante de los señores de la Junta para que la recaudación permita el que continúe esta obra humanitaria y benéfica, que, en lo posible, viene mitigando la difícil situación de la clase menesterosa, y con vista de ello se expusieron diversas iniciativas respecto á la manera de allegar recursos, en evitación de que, en plazo breve, tenga que llegarse al cierre de los aludidos Comedores, acordándose, con sentimiento de la Junta, reducir el número de raciones que diariamente se distribuyen, aunque en una pequeña proporción.

El señor cardenal, animado del mejor deseo para evitar la clausura de dichos Comedores, ofreció con gran desprendimiento, que fué muy agradecido por la Junta, un segundo donativo de mil pesetas.

El presidente del Centro Mercantil, señor De la Peña, manifestó que ante tan precaria situación también contribuiría en el expresado sentido, y que, á tal efecto, habiendo resultado un sobrante de la recaudación hecha para el reciente homenaje de que ha sido objeto, ponía á disposición de la Comisión la cantidad de mil pesetas.

El alcalde y demás miembros de la Comisión expresaron igualmente su agradecimiento por este rasgo de altruísmo, y con el propósito de persistir en los trabajos para obtener nuevos ingresos, los señores Martínez Amores y De la Peña quedaron comisionados para hacer gestiones en ese sentido, así como para entrevistarse con el gobernador civil.

Por último se acordó que la Comisión se reúna de nuevo el próximo miércoles, para conocer el resultado de estas gestiones.

La Comisión de Obras públicas

También se reunió la Comisión de Obras públicas, bajo la presidencia del señor Contreras, asistiendo los señores López Martínez, Vargas Caneppa, Flores Gómez, Castro Rosa y Fernández Ballesteros.

Acordó: Aprobar los proyectos de reforma de la pavimentación redactados para la plaza de los Terceros y calle Salinas, ejecutándose por el sistema de administración el primero y ofreciéndose la realización del segundo á la Comisión gestora de la Bolsa; que se estudie el de igual índole para la calle Bosque, de conformidad con el informe que emite la sección técnica; autorizar al propietario de la casa número 1 de la calle San Fernando para realizar obras en la fachada que la misma tiene á los jardines del Alcázar, de acuerdo con el Patrimonio de la República, y otros asuntos de trámite.

Sobre el pleito de la Ciudad Jardín

En la tarde de ayer, el concejal señor Fernández Ballesteros, acompañado del diputado socialista por Huelva don Juan Tirado, giró una visita á la barriada de la Ciudad Jardín, con el fin de obtener una completa información sobre el pleito que sostienen los inquilinos de dicha barriada con el Empresa Urbanización y construcciones.

El señor Tirado, suficientemente documentado sobre el asunto, ofreció dar cuenta á la minoría del Parlamento, con el fin de que tan enojosa cuestión tome estado parlamentario y obtener una solución justa.

***

Con motivo de la festividad del día se terminaron esta mañana las oficinas en el Ayuntamiento á las doce y media de la misma.

¿Ladrones por los balcones...?
Dormirá tranquilo con los balcones abiertos, si los protege con cierres metálicos de mi sistema, que ocupan pequeño espacio y es lo más económico.
Juan A. Marvizón
San Vicente, 79. — Sevilla.
Teléfono 25.632.

La Flor de la Sierra
ULTRAMARINOS Y CHACINAS
O'Donnell, 6.—Telfº. 23.740.—Sevilla
Recordamos á las señoras que antes de hacer sus compras visiten esta casa.

Compañía Naviera
SOTA Y AZNAR
SERVICIO RAPIDO
El buque á motor
Aya Mendi
Saldrá de Sevilla el día 2, admitiendo carga los días 1 y 2 para los puertos de Málaga, Almería, Alicante, Valencia, Tarragona y Barcelona.
Para informes á su consignatario, don Eladio R. de la Borbolla, Paseo de las Delicias, edificio del Hotel Cristina. Teléfonos 24.442 y 21.905.

TARJETAS DE CABALLERO
DESDE TREINTA PESETAS
PEDRO ROLDAN
PLAZA DEL PAN, 1

El público escribe

Quejas de los vecinos del Cerro del Aguila

Sr. Director de EL LIBERAL.

Muy señor nuestro, de toda consideración y respeto: Les vivitamos muy agradecidos si diese cabida en el periódico de su digna dirección al siguiente escrito, como queja justísima de los que, por desgracia, tenemos que recurrir á la amabilidad y amparo de la Prensa local para hacer llegar nuestros clamores á las autoridades competentes:

A las autoridades que correspondan: Los que tenemos necesidad de habitar en este apartado barrio (Cerro del Aguila) nos vemos privados del disfrute de amparo que nos conceden las leyes municipales, como ciudadanos, en lo que se relaciona con los servicios públicos de urbanización, sanidad, etc., á los que nos creemos con el derecho que por humanidad nos deben conceder.

Son públicas y notorias las condiciones en que tenemos que habitar en este barrio, cosa que no ignoran las autoridades, así como todos los sevillanos; pero, no obstante, y para que se sepa una vez más, las reseñamos, por si sirviesen de recuerdo á quienes competa corregir estas desatenciones de que somos víctimas.

Carecemos de alumbrado suficiente, pavimentación, alcantarillado en una parte, agua y vigilancia municipal y gubernativa; basura tenemos en grandes montones acumuladas en la vía pública, produciendo hedor insoportable, llevando las moscas á nuestras humildes viviendas cuantas contaminaciones recogen en estos vaciaderos que existen en las parcelas deshabitadas.

¿No se podría obligar á los propietarios, que pasando la red de alcantarillado por sus puertas hicieran la acometida, para evitar que los vecinos tengan que vaciar las inmundicias en las parcelas vacías y en la calle?

También nos vemos obligados á soportar los criaderos de cerdos, que con las calores que se aproximan es seguro no acarrearán una epidemia, y lo más grande de todo es que cuando nos vemos precisados de los auxilios médicos nos resistimos á avisarles hasta el día siguiente, para evitarle la verdadera odisea que supone entrar á deshora por esta barriada sin luz, ante el temor de ser atracados ó figurarse víctimas de alguna estratagema por la falta de autoridades.

La vigilancia sobre las leyes de abastos son desconocidas consumimos los géneros más caros y de peor clases, así como faltos de peso, estando nuestras vidas á merced y explotación de los industriales, quienes pueden alegar el gasto que supone el traer los artículos del centro de la capital.

Nuestro mercado de abastos, semejante á un zoco marroquí, con las mercancías puestas en el suelo, en sacos, percibiendo cuantas contaminaciones se producen, por el estado de suciedad en que se halla el barrio.

Los perros callejeros campan por sus respetos en la vía pública, con grave riesgo de los transeúntes, y sobre todo, de nuestros pequeñuelos.

Por tanto, pues, nos permitimos preguntar: Si se nos hace cumplir con los impuestos municipales y contribuciones como lo hacemos, ¿no merecemos se nos atienda como el resto de los ciudadanos? Si los impuestos se hacen por un reparto equitativo, ¿por qué las atenciones municipales no nos alcanzan como á los demás contribuyentes? Si el Ayuntamiento no nos puede conceder estas atenciones, ¿cómo nos obliga al cumplimiento de sus Ordenanzas? Si no es obligación del Ayuntamiento, ¿por qué no se obliga á los arrendatarios de estas parcelas al cumplimiento de sus deberes? Además, hay varios propietarios que tienen arrendadas casas y otros dueños de parcelas que muy bien pueden contribuir á la urbanización de la barriada.

Esperamos que por un elemental sentimiento de humanidad se nos ha de atender, y las autoridades competentes tomarán parte en el amparo de estos humildes vecinos, que, además de verse precisados á habitar miserablemente, tienen en constante peligro sus vidas.

Gracias anticipadas, señor director, de sus afectísimos y ss. y ss. que e. s. m.,—Blasa Moreno, Manuel Serveto, Manuel Cotán, Juan Jiménez, F. Domínguez, José Sanz, Juan Prieto, Francisco Reinoso, Eustaquio Hernández, Jacinto Garrido, Manuel Robles, Ricardo Casanova y José Fernández.

V Congreso Internacional de Educación Familiar

Con ocasión de la Exposición Universal é Internacional que ha de celebrarse en Bruselas en 1935, tendrá lugar en aquella misma ciudad el V Congreso Internacional de Educación Familiar, bajo el patronato del Gobierno belga.

Los anteriores Congresos de Educación Familiar han obtenido éxitos resonantes y han motivado magníficas iniciativas en diversos países. Esta vez, en Bruselas, en 1935, las altas autoridades en materia de educación del carácter darán á conocer los últimos resultados de las investigaciones relativas á los mejores métodos para la formación y desarrollo de los principales elementos de carácter de los niños, á fin de inducir de aquellas normas prácticas un programa de acción para los padres y para las obras sociales y escolares de todos los países.

Este Congreso, para el cual ya se ha comenzado á hacer propaganda, ha de revestir excepcional importancia.

LA MAYOR ATRACCION TAURINA DE LA TEMPORADA LA OFRECE LA ASOCIACION DE LA PRENSA EN SU CORRIDA DEL PROXIMO DOMINGO

Vida Societaria

Protesta

La Juventud comunista de San Juan de Aznalfarache pide la revisión del proceso contra los obreros Manuel Gutiérrez Cabello y Juan Herrera Reina y protesta de la prisión de Thaelmann y todos los antifascistas.

CADIZ

En la Sección segunda de esta Audiencia se celebró hoy ante el Tribunal de Jurados la vista de la causa seguida en el Juzgado de Instrucción del Puerto de Santa María contra el gitano Ramón Herrera Vega (a) «Canales», que mató á su compadre José Suárez Alemán (a) «Pepe Ano», en dicha localidad el 30 de Octubre de 1932.

El Jurado dió veredicto de culpabilidad, y la Sala condenó al procesado á la pena diecisiete años, cuatro meses y un día de reclusión, é indemnización de cinco mil pesetas á los herederos de la víctima.

—El gobernador civil, refiriéndose hoy en su conversación con los periodistas á los incidentes del domingo con motivo del partido Mirandilla-Betis Balompié, de Sevilla, ha manifestado que en manera alguna puede consentir que un partido que está anunciado para las cinco menos cuarto comience á las seis y media. Para evitarlo, dispondrá que no se abran las puertas del campo hasta que el equipo forastero haya llegado á Cádiz.

Agregó que había impuesto una multa de quinientas pesetas al Betis Balompié, que por su tardanza en llegar á Cádiz estuvo á punto de originar un serio conflicto.

—Sigue en aumento la animación para las fiestas de Corpus, que este año han de revestir inusitado esplendor.

En las calles de costumbre se están ultimando los trabajos de exorno, para que mañana dé comienzo la velada.

—Algunos elementos del Colegio de Abogados trataban de organizar un banquete en honor del letrado señor Pardo Reina, defensor del capitán Rojas; pero lo ha declinado, después de agradecerlo mucho.

—Para asistir al entierro del malogrado novillero Leopoldo Blanco marcharon á San Fernando muchos amigos y aficionados.—Gómez.

ADEMAS DE PRESENCIAR LAS FAENAS DEL GALLO, NIÑO DE LA PALMA Y COLOMO, PUEDE OBTENER EL TORO DE ORO O CINCO MIL PESETAS

ESPECTACULOS

CINE TRIANA
Procurador, 29.
Hoy, inauguración de la temporada de verano, reestreno de «LA ISLA DE LAS ALMAS PERDIDAS»
Colosal film Paramount, hablada en español.
El próximo domingo, «EL SIGNO DE LA CRUZ»

CINE HISPANO
Hoy, la bonita película «NOCHES EN VENTA»
Butaca, 0,50.

Funciones para el viernes 1

COLISEO ESPAÑA.—Desde las 7, «Una tragedia humana», estreno. Butaca patio, 1,50.

TEATRO SAN FERNANDO.—Desde las 7, «20.000 años en Sing-Sing». Butaca, 1,50.

CINE SAN LORENZO.—«El príncipe de Arkadia».

TEATRO LLORENS. (Teléfono 26.828.)—Desde las 6 1/2, «Aguilas humanas», por Liane Haid. Butaca, 1,50 peseta.

SALON IMPERIAL. (Teléfono 26.878.)—Desde las 6. «Entre dos esposas», por Ralph Ballamy, y «De cara al cielo», por Mariam Nixon y Spéncer Tracy.

CINE NEVERIA UNIVERSIDAD (Teléfono 27.057).—«Violetas imperiales, por Raquel Meller.

CINE FLORIDA. (Salón de verano.)—De 9 á 1. «El hombre que se reía del amor», en español.

CINE VILLA SOL.—«Rasputín y la zarina», en español, por los hermanos Barrymore.

TRIANA CINEMA.—Desde las 6 y media. La opereta cómica «Dos corazones y un latido».

GRAN CINEMA PLAZA NUEVA.—«Atrapándolos como pueden», por Weler y Wolsey. Gran éxito de risa. A las 9 1/2.

CINE CAMPOAMOR. (Plaza de Jáuregui.)—«Camino de la vida», película de argumento ruso de gran emoción.

CINE SAN FERNANDO.—De 9 á 1. «El beso redentor», en español. Café y nevería de primer orden.

FRONTON BETIS.—Viernes 1. Noche, 10 1/4. 1.º, Arrieta-Barrutia y Muñagorri-Arriondo. 2.º, Bastida-Goenaga I y Quintana-Onaindia I.

KURSAAL OLIMPIA.—Varietés y baile hasta la madrugada.

LA PLAYA.—Gran piscina. Abono quince baños, nueve ptas. Abierta desde las ocho de la mañana.

LEA USTED TODOS LOS DIAS «EL LIBERAL» EL DIARIO MEJOR INFORMADO

Información telefónica general

(Viene de la primera plana.)

lo la de un diputado catalán que ha dado sugerencias, ha habido acuerdos. La diferencia esencial está en el traspaso de servicios, por si la Generalidad hubiera publicado el dictamen de la Comisión mixta de traspasos, pues deben recordar que los acuerdos de dicha Comisión son de dos clases: uno, proposiciones en relación á valoraciones, que son modificables; otro, acuerdos ejecutivos sobre los que no cabe modificación alguna y en este caso se trata de un acuerdo ejecutivo. En este caso, tendrán que ser publicados simultáneamente por la «Gaceta» y el «Boletín Oficial de la Generalidad», sin que la Generalidad tenga que esperar el acuerdo ejecutivo publicado en la «Gaceta».

Esta reunión ha sido convocada por el señor Samper, con asistencia de los señores Cid, Ventosa y yo, como consecuencia de una conversación que tuvo con el ministro de Comunicaciones el diputado Sola y Cañizares.

EL PLEITO DE LOS METALURGICOS

Los patronos acuden al Gobierno en reclamación contra los acuerdos del Jurado mixto

Madrid 31.—Ayer se celebró un pleno del Jurado mixto de la metalurgia convocado, especialmente para buscar solución definitiva al conflicto.

No hemos podido obtener una clara y extensa información de lo que allí sucedió. Al parecer, la sesión fué larga y borrascosa, sosteniéndose tanto por la representación patronal como por la obrera sus diversos puntos de vista sin ceder en ninguno de ellos. Discutidas una por una las peticiones causantes del conflicto el presidente se vió obligado á admitir con su voto los acuerdos, ya que se empataba en la votación.

Así fué aprobada la implantación de la jornada de trabajo de cuarenta y cuatro horas con el sueldo de las cuarenta y ocho en la industria metalúrgica madrileña, la celebración de una próxima conferencia con carácter nacional que aborde el problema de la unificación de la jornada de trabajo en España y la discusión del contrato de trabajo en el plazo de dos ó tres meses.

Apenas concluída la última votación el pleno de la patronal, acompañado de los más destacados representantes de los patronos de la industria, marcharon al Parlamento á entrevistarse con el jefe del Gobierno dispuestos, sin duda alguna, á buscar por todos los medios la anulación de este acuerdo del Jurado mixto.

EN LA ACADEMIA ESPAÑOLA DE LA LENGUA

Madrid 31.—Bajo la presidencia del Jefe del Estado se ha reunido ayer tarde la Academia Española de la Lengua.

El señor Alcalá Zamora, como en reuniones anteriores, sometió á la consideración de la Academia y fueron examinadas las siguientes locuciones: «moratoria», «montenegrino», «mozo», «municipalizar», «nacionalizar», «natural», «negociado», «nombre» y «número».

LA NUEVA JUNTA DIRECTIVA DEL ATENEO MADRILEÑO

Madrid 31.—Ayer celebró Junta general extraordinaria el Ateneo de Madrid para elegir nueva Junta directiva, dando la elección el resultado siguiente:

Presidente, Fernando de los Ríos Urruti.

Vicepresidentes, Manuel García Morente y Manuel Bastos Ansart.

Vocal, Julio Alvarez del Vayo.

Contador, Víctor Paret Guasp.

Depositario, don Honorato de Castro Bonel.

Bibliotecario, Bernardo G. de Cándamo.

Secretarios, Manuel Pedregal Fernández, Juan Lafora García, Juan Sapina Camaro.

EL RECARGO DE ADUANAS

Madrid 31.—«Gaceta» de hoy. Derecho arancel primera decena de Julio, 138 con 35 por ciento.

LAS DISPOSICIONES OFICIALES

Madrid 31.—De la «Gaceta» de hoy:

Administración Central:

Dirección General de lo Contencioso del Estado.—Resolviendo expediente incoado por don Luciano Rivas Santiago solicitando en nombre de la Fundación instituída en Sevilla por don Fernando Valdés la exención del impuesto que grava los bienes de las personas jurídicas y dedicada á dotar doncellas pobres.

REUNION DE LOS OBREROS PLATEROS Y DE MATERIAL CIENTIFICO

Madrid 31.—Esta tarde, á las seis, se reunirán los obreros plateros y de material científico afectos á los metalúrgicos con el Jurado mixto y se acordará la misma fórmula que la aprobada ayer, ó sea, la semana de cuarenta y cuatro horas. También se acordará que, una vez resuelto este extremo, el próximo lunes se reintegren al trabajo.

LLEGAN A MADRID LOS RESTOS DE LAS VICTIMAS DE LA CATASTROFE AUTOMOVILISTA DE LIPOSTHEY

Madrid 31.—Para esta mañana estaba anunciada la llegada á Madrid de los restos de las víctimas de la catástrofe automovilística de Liposthey. Se había dicho que la llegada sería por la carretera de Francia, que tiene su entrada en Madrid por Cuatro Caminos. A este punto acudieron algunos deudos de las víctimas y bastante público. Después de estar esperando un gran rato se supo que los habían llevado ya al Cementerio de San Lorenzo, donde habían sido recibidos por el conserje y habían quedado depositados en el Cementerio.

A este lugar se trasladaron las familias de las víctimas y acordaron celebrar esta tarde una reunión para designar el día y hora en que serán inhumados los restos que fueron traídos en cuatro cajas grandes y una pequeña en dos ambulancias.

EXPLOTA UNA BOMBA Y LOS CRISTALES DE UNA VIDRIERA LESIONAN A UN NIÑO

Madrid 31.—En la calle de San José número 5, donde hay instalado un talle de pulidor, estalló una bomba que había sido colocada en una ventana. La explosión destrozó el marco de la ventana y produjo la rotura de infinidad de cristales de las casas inmediatas. Los cristales de una de éstas fueron á caer sobre la cuna en que se encontraba el niño de tres años Angel Salado, que resultó con cortaduras de carácter leve.

UNA PROTESTA DE LA ASOCIACION DE ESPAÑOLES EN ULTRAMAR

Madrid 31.—La Asociación de españoles de Ultramar ha presentado al ministro de Hacienda un escrito de protesta porque al anunciarse la compra de maíz á la Argentina no se ha tenido para en cuenta los créditos españoles retenidos en aquel país, é interesándole que al concertar esta clase de operaciones no se olvide de las considerables sumas retenidas y trate siempre de restituir á la economía nacional, si no todo el equivalente de las compras, por lo menos una parte prudencial, que es lo que debía haberse hecho en esta ocasión.

DETENCION DE DOS HUELGUISTAS METALURGICOS Y DE UN INDIVIDUO QUE INTENTO AGREDIRLOS

Madrid 31.—Anoche á primera hora se encontraba en la Avenida de la Libertad del puente de Vallecas, en unión de varios compañeros de trabajo, Teodoro Robles Duro, de veintitrés años, de oficio metalúrgico y domiciliado en la calle de Requena número 20.

De pronto aparecieron en aquel lugar los huelguistas Julio Herrero, de veintiocho años, con domicilio en Ramón y Cajal, 6, y Modesto Garcillán, de treinta, que vive en Acero, 25, los cuales intentaron unirse al grupo.

Contra uno se volvió Teodoro, que empuñaba un revólver.

Los huelguistas huyeron, y Teodoro fué detenido á requerimientos de Emilio Gómez Galindo, por tenencia ilícita de armas.

Teodoro declaró que si había intentado agredirles fué porque tiene la casi certeza de que los individuos son los autores de la agresión de que fué víctima el día 21.

En vista de esto la Policía detuvo á Garcillán y á Herrero.

También fué detenido el suegro de Teodoro, Pascual Alvarez. Este individuo se hallaba con su yerno cuando intentó disparar.

El premio "Moya" se otorga á D. Luis Gálvez

Madrid 31.—El premio «Moya» instituído por «El Liberal» de Madrid, dotado con cinco mil pesetas, ha sido concedido á don Luis Gálvez Rodríguez por trabajo titulado «Ganarás el pan...» publicado en «El Diario» de Ibiza el día 7 de Abril de este año.

Al concurso se presentaron 57 trabajos, que fueron examinados por el Jurado, compuesto por don Antonio Zozaya, don Roberto Castrovido, don José Rocamora, M. Ciges Aparicio y don Luis Araquistain.

Dos Luis Gálvez nació en Orgiva (Granada) en 1901. A las diez años obtuvo una beca por oposición para el colegio del Sacro Monte de Granada.

Con gran aprovechamiento cursó el bachillerato y se revalidó en el Instituto del Cardenal Cisneros de Madrid con premio extraordinario.

Ingresó Luis Gálvez en el cuerpo de Telégrafos por oposición en 1918, sirviendo durante siete años en la Dirección de Seguridad.

Estudió mientras la carrera de abogado en la Universidad de Madrid, y ya licenciado, ganó una plaza en los Registros de la Propiedad en 1926, obtiendo el número 1.

También sirvió en el Registro de Lérida durante seis años y dos en el de Ibiza, cargo este último que actualmente desempeña.

A los doce años publicaba ya artículos en el periódico «El Eco», fundado por los alumnos del Sacro Monte.

Fué colaborador asimismo en varias publicaciones de provincias y obtuvo numerosas recompensas en certámenes literarios y juegos florales.

Tiene escritas seis comedias, una de las cuales, «Se rifa un beso», estrenóse este año con gran éxito en el Teatro Benavente por la compañía Vico-Carbonell.

Varios cuentos y artículos publicados en «El Diario» y «La Voz» de Ibiza completan la personalidad literaria y periodística de Luis Gálvez, que inaugura con su nombre el premio «Moya» de «El Liberal» de Madrid.

LOS GUARDIAS DE ASALTO CARGAN CONTRA UNA MANIFESTACION DE MUJERES

Muchas de ellas resultaron contusas

Gijón 31.—Una gran manifestación, integrada por mujeres, recorrió ayer la ciudad, y llegó hasta la plaza de la República, protestando contra la subida del precio del pan. Los guardias de Asalto cargaron sobre ellas, dando mandobles á diestro y siniestro. Resultaron muchas contusas, entre ellas una cigarrera que salía de la fábrica.

Los patronos panaderos por otra parte han acordado presentar hoy los oficios de huelga para el día 11, en el que proyectan no fabricar pan, por no estar conformes con el acuerdo de la Junta provincial de Economía, que no permite el aumento del precio del pan familiar.

INFORMACION DE BARCELONA

Asamblea de los contramaestres en huelga

Barcelona 31. — Esta mañana se ha celebrado en el Cine Meridiana una Asamblea de contramaestres afiliados al Radium, que se hallan en huelga.

En este acto, el Comité de huelga dió á los reunidos cuenta de las gestiones realizadas hasta ahora, para lograr una solución al conflicto.

Después de intervenir varios asistentes, se acordó por unanimidad continuar la huelga.

El consejero de Trabajo, en vista del resultado de la reunión, llamó á su despacho para esta tarde á los representantes obreros, á fin de tratar de aunar voluntades y ponerles en comunicación con los patronos para ver si es posible llegar á una rápida solución del conflicto.

La enfermedad del Sr. Selvas

Barcelona 31.—Continúa en cama, aunque bastante mejorado de la dolencia que le aqueja, el consejero de Gobernación, señor Selvas.

Su secretario particular recibió á los periodistas, diciendo que no tenía noticias alguna de interés que comunicarles.

El nuevo general de la Guardia civil cumplimenta á las autoridades

Barcelona 31.—Esta mañana estuvo cumplimentando á las autoridades el nuevo general de la Guardia civil señor Santiago, con motivo de la toma de posesión de su cargo.

Autobús tiroteado

Barcelona 31.—En la madrugada última, en la Vía Diagonal, esquina á la carretera de Sarriá, fué tiroteado un autobús, sin que por fortuna sufriera daño alguno ninguno de los viajeros.

La Guardia civil dió una batida por los alrededores, sin resultado.

La Policía detiene á unos atracadores

Barcelona 31.—En una taberna de la calle del Mediodía, la Policía detuvo á dos individuos que se hallaban en el establecimiento pistola en mano, exigiendo la entrega del dinero que tuvieran á todos los parroquianos.

Cuando se presentó la Policía los atracadores trataron de hacerles frente, y la Policía se vió precisada á hacer varios disparos al aire para amedrentarles y quitarles las pistolas.

Los detenidos se llaman Alfonso Gil Pérez y Rufino Xago.

Hallazgo de una bomba

Barcelona 31.—El sereno de la calle del Carril, lugar cercano á la Vía Augusta, vió que había sido quitada la tapa de una alcantarilla, y que en el interior de ésta habían dejado un paquete de regular tamaño. Acudió la fuerza pública, que recogió el paquete que contenía un bote de hojalata con tapa de cemento y una mecha adherida. Se cree se trata de un potente explosivo. En el carro blindado se la llevó al Campo de Bota para su examen.

La festividad del Corpus.—Incidentes.

Barcelona 31.—Con motivo de la festividad del día, se han puesto algunas colgaduras, dándose lugar á que se produjeron diversos incidentes.

Frente al número 9 de la calle de la Unión se formó un nutrido grupo de personas en actitud de protesta, porque había observado que de uno de los balcones pendía una bandera monárquica. Los agentes obligaron á quitarla y la inquilina del piso pasó á disposición del comisario general de Orden Público.

También tuvo que intervenir la Policía, porque en un convento de monjas de la calle de Dos de Mayo, esquina á la de Mallorca, había colgados unos tapices azules; pero cuando hacía aire se quedaba al descubierto el forro hecho con la bandera monárquica. La Policía obligó á retirar los forros de los tapices.

LA ESCISION RADICAL EN PALMA DE MALLORCA

Palma de Mallorca 31.—Se ha iniciado ya la escisión en las filas del partido radical. El centro republicano de la calle Sans baluarte del republicanismo histórico, el Orfeón del mismo, la juventud federal y centros de los distritos sexto, séptimo y octavo, han decidido adherirse á la política del señor Martínez Barrio, quedando afectos á Lerroux los centros del distrito primero, tercero, quinto y noveno. Se ignora aún la posición que adoptará el presidente de la Diputación, don Francisco Juliá, jefe hasta ahora de los radicales.

A UN JOVEN LE EXPLOTAN MATERIAS EXPLOSIVAS QUE LLEVABA EN UN BOLSILLO DEL PANTALON, Y MUERE A CONSECUENCIA DE LAS HERIDAS SUFRIDAS

Valladolid 31.—A medianoche en la calle de la Estación, se escuchó una explosión, al mismo tiempo que un muchacho caía en tierra bañado en sangre.

Una camioneta de guardias de Asalto que pasaba por allí recogió al herido y lo trasladó á la casa de socorro. Su estado era gravísimo. Tenía destrozada la parte posterior del cuerpo y por una enorme herida que sufría manaba sangre en abundancia. La herida le fué producida por la explosión. Se dice que el muchacho debía de llevar alguna materia explosiva en el bolsillo de la parte posterior del pantalón y habiendo estallado aquélla, le produjo las heridas que sufre.

Al herido se le ha encontrado un carnet militar á nombre de Luciano Sánchez Tena; pero parece ser que éste no es su nombre, ya que las iniciales de un pañuelo que llevaba no coinciden.

El herido hace unas semanas que llegó á Valladolid, procedente de Gijón, y se hallaba sin trabajo.

Fué trasladado al Hospital, donde falleció.

INCIDENTES EN LA FRONTERA RUSO-MANCHU

Karbine 31.—Se anuncia que hoy se han producido nuevos incidentes en la frontera ruso-manchú. Parece que destacamentos de tropas rusas han disparado contra dos vapores manchúes, que no hicieron caso de las señales soviéticas. Ocho cañoneros soviéticos se encuentran concentrados en las cercanías de Blagoveschenk.

En los círculos gubernamentales locales se estima que es muy crítica la situación creada por los recientes acontecimientos, debido á que las tropas soviéticas disparan sistemáticamente, sobre todos los vapores manchúes, que navegan por el río Amour.

La enfermedad que ha alegado el cónsul general soviético le impide contestar á las demandas categóricas de excusas que le han sido formuladas sobre estos incidentes.

PRINCIPE INDU A LONDRES

París 31.

Procedente de Marsella, donde desembarcó, y de paso para Londres, llegó el príncipe general Bahadur Rana, hijo mayor del Maharajah de Nepal, en cuyo séquito figuran 120 personas.

El objeto de dicho viaje es entregar al rey de Inglaterra, en nombre del soberano indú, las insignias de la gran cruz de la Orden del Reino de Nepal.

EL SULTAN DE MARRUECOS INAUGURA EL ULTIMO TROZO DEL FERROCARRIL MARRAQUECH-TUNEZ

Rabat 31. — Noticias de Rabat, dicen que el sultán de Marruecos marchó á Oudja, donde tuvo una acogida magnífica.

La ciudad oriental, engalanada y en fiestas para recibir al soberano, presentaba un aspecto deslumbrante, habiendo acudido gran afluencia de forasteros procedentes de las comarcas vecinas.

El principal atractivo eran las fiestas y la ceremonia organizada con motivo de la inauguración del trozo de línea férrea entre Fez y Oudja.

El sultán visitó las minas de antracitas de Djerada, donde hay ocupados miles de obreros á a es.

También visitó los centros de Berkane y Saidia.

El acto de inaugurar oficialmente el último trozo de la gran transversal ferroviaria que une Marraquech y Túnez, revistió gran brillantez, asistiendo todo el elemento oficial.

Esta línea, obra de la Compañía de los Caminos de Hierro de Marruecos, representa un trabajo gigantesco, habiéndose terminado los trabajos en el trozo último un año antes de lo proyectado.

Con el emperador de Marruecos marcharon en el tren especial monsieur Hellica, representando al residente francés M. Ponsot, y M. Simeray, director de los ferrocarriles marroquíes.

LEA USTED TODOS LOS DIAS
«EL LIBERAL»
EL DIARIO MEJOR INFORMADO

Señora:
Durante los días 4, 5 y 6 de Junio su proveedor de perfumería tiene para usted un obsequio gratuíto de los perfumes
Dana S.A.
Tabú - Halago - Bolero

DOLVOS HALAGO
UNA MATIDEZ PERFECTA
UNA ADHERENCIA INSUPERADA
UNA DISTINCION INCOMPARABLE
Dana S.A.

PROBLEMAS ESCOLARES

El estudio del temperamento nos lleva á conocer el modo peculiar de reacción psíquica del individuo, elemento necesario para adentrarnos en la personalidad, al objeto de establecer la comunidad espiritual que la educación supone.

Necesitamos saber hasta dónde podemos llegar con nuestra influencia y qué clase de ambiente se ha de desarrollar en torno del educando; cómo aplicar los estímulos, al objeto de ejercer acción junto á las cualidades psicológicas sin chocar con ellas para conseguir los objetivos perseguidos.

De la afirmación de que el temperamento interviene en la formación de las representaciones psíquicas y de los conceptos ó disposiciones intelectuales, se sacan múltiples consecuencias de gran importancia.

La educación física, incluso juegos y deportes, la acción climatológica, la alimentación, así como una terapéutica adecuada (en ciertos casos), actuando sobre las glándulas endocrinas y el quimismo orgánico pueden producir resultados incapaces de obtener por otros procedimientos.

Esto explica los intentos realizados para transformar la escuela actual, imponiéndole modalidades de carácter científico y nos da cuenta al mismo tiempo de lo lejos que estamos de llevar á efecto dicho cambio.

Para esta gran obra se necesita el esfuerzo de todos. Al maestro incumbe despertar en las masas populares el amor á la escuela y atraer á su recinto al psicólogo y al higienista; pero no debe olvidar la necesidad de su esfuerzo constructivo, comprobando y ampliando los hallazgos aislados, si quiere dar pasos firmes hacia su propia consideración.

La evolución pedagógica ha producido un cambio en las construcciones escolares de todos los países. Con este motivo el arquitecto pone su inventiva al servicio de las nuevas generaciones desde la escuela.

Las organizaciones sanitarias, velando por la salud pública, extienden su radio de acción á la escuela, imponiendo condiciones adecuadas que impidan la difusión de enfermedades contagiosas, aplicando la medicina al mejoramiento de la especie. Como en materias sanitarias vamos atrasados más de un siglo en comparación con el resto del mundo civilizado, precisa una enérgica acción que obligue á los organismos oficiales para que lleven á efecto tan imperiosa necesidad.

No se concibe que las familias y el maestro sigan resignados ante el abandono en que el Estado tiene las condiciones de vida de los escolares, siendo tan vulgar el conocimiento de la contagiosidad de enfermedades tan peligrosas como la tuberculosis y otras graves infecciones.

El maestro, en defensa de los derechos del niño, de la sociedad y de los suyos propios, ha de imponerse, exigiendo las debidas atenciones de problemas tan capitales, que necesitan inmediata solución.

Es necesario que la salud del niño sea vigilada y atendida á su debido tiempo, por su bien y al objeto de no convertir el aula en una atmósfera infectante para sus compañeros.

Las colonias escolares deben constituir una parte obligada del curso, extendiendo su beneficio á todos los alumnos necesitados.

Domingo González Cabrera.
Médico Puericultor

El fútbol modesto

El pasado domingo día 27 tuvo lugar un interesante encuentro en Coria entre el Recreativo Español y el equipo local. El Recreativo, que reaparecía después de una larga ausencia y sin el debido acoplamiento, llevó siempre la ofensiva, marcando Josele el único tanto para el Recreativo á los diez minutos del segundo tiempo. Después de este tanto, Coria llega muchas veces á los dominios de Tarta, que está en plena forma y en una tarde inspirada impide ser batido por los corianos. El árbitro no señala la terminación del encuentro, y á los noventa y cinco minutos marca el Coria el tanto del empate.

El Recreativo se alineó de la siguiente forma:

Tarta, Asián, Otilio, Paquirri, Agustín, Carrasco II, Josele II, Carrasco I, Josele I, Mundo y Moreno.

—

El pasado domingo se celebró en el campo del Betis Balompié un encuentro correspondiente al torneo «Onena» entre los equipos C. D. Osario y Arenas F. C., resultando vencedor el primero por seis goles á cero.

El primer tiempo fué de dominio alterno, notándose más peligro en la delantera del Osario que en la contraria; pero, no obstante, se llegó al descanso con empate á cero. En el segundo tiempo, al poco de comenzar, la defensa arenera incurre en «penalty», que, tirado por Arandita, fué el primer gol, y á poco el mismo jugador, de fuerte tiro, marca el segundo.

Siguió presionando el Osario, y Marín (M.) marca los goles tercero y cuarto, y Cayetano, en jugada personal, consiguió el quinto, y poco antes de terminar el encuentro Silva, de castigo, logra batir por sexta vez al portero arenero, y termina el encuentro con el resultado de seis á cero.

Por el Osario todos bien, destacando la actuación de su línea media.

Este equipo se alineó así:

Rojas, Paco, Silva, León, Marín (A.), Arandita, Antón, Blanco, Marín (M.), Cayetano y Paquirri.

CRONICA DE SUCESOS

Cuando se encontraba á la puerta de su fábrica el industrial don Antonio Morán dos desconocidos le hacen unos disparos, hiriéndole en un hombro

Cómo ocurrió la desgracia

A eso de las diez de la noche, y como de costumbre, se encontraba sentado á la puerta de la fábrica de envases de lata, situada en la calle Oriente, 75, el dueño de la misma, don Antonio Morán León, en unión de otros varios amigos.

Sin poder apreciar de qué lado llegaron, aparecieron ante el grupo dos hombres, uno bajito y el otro de mayor estatura, que sin decir palabra dispararon cada uno un tiro, dándose inmediatamente á la fuga.

Uno de los proyectiles fué á incrustarse en la pared, á unos centímetros de donde tenía apoyada la cabeza don Antonio, y el otro fué á herirle en el hombro derecho.

En la casa de socorro del Prado

En un automóvil de la propiedad de don Antonio fué trasladado éste á la casa de socorro del Prado de San Sebastián, donde el profesor de guardia señor Leal, auxiliado por el practicante señor Lara, le apreció una herida en sedal, por arma de fuego, en el hombro derecho con orificio de entrada y salida, que fué calificada de pronóstico reservado. El herido, después de curado, pasó á su domicilio en estado relativamente satisfactorio.

Por el citado centro benéfico, y para interesarse por el estado del señor Morán desfilaron numerosos vecinos del barrio y gran número de industriales que tuvieron conocimiento del atentado de que había sido víctima.

También se personaron en el benéfico establecimiento varios agentes de policía, el Juzgado de guardia, que comenzó á practicar las diligencias propias del caso, y una pareja de la Guardia civil.

En la casa de socorro charlamos breves momentos con la víctima de este suceso.

Don Antonio Morán explicó la agresión en la forma que dejamos relatada, añadiendo que en la actualidad no tenía ningún conflicto pendiente.

Unicamente—nos dijo—hace tres meses me vi en la necesidad, por falta de trabajo, cosa que se comprobó por la Delegación del Trabajo, de despedir á algunos obreros; pero no considero yo que puedan tomar represalias contra mí por dicho motivo, pues esta fué una medida que hubimos de tomar muchos fabricantes é industriales ante la escasez de labor de producción.

El señor Morán continúa informándonos de la agresión de que ha sido víctima, y nos dice que no sabe cómo se han salvado los individuos que le acompañaban, pues los cuatro formaban un pequeño grupo.

Añade que conocería perfectamente á sus agresores si llegase á verlos nuevamente, y que la herida que sufre se la causó el más pequeño de cuerpo.

La Guardia civil de la Calzada, inmediatamente que tuvo conocimiento del atentado, dió una batida por aquellos alrededores, no habiendo logrado hasta el momento presente detener á nadie.

Los individuos, una vez cometido el hecho, huyeron en la dirección de la huerta del Pilar.

También la policía ha comenzado sus trabajos, habiendo mostrado al señor Morán los álbumes de fotografías, por si entre ellas se encuentran los agresores.

OTROS SUCESOS

Se inflama una caja de pólvora y resultan con graves quemaduras dos individuos

A última hora de la tarde ingresaron en la casa de socorro del Prado de San Sebastián, el cabo del Parque divisionario Salvador Madrid Gómez, de 24 años, que presentaba quemaduras de primero y segundo grados en la pierna derecha, cara y mano; Laureano Barrera Sacaluga, de 48 años, y con domicilio en la calle Santander, número 31, con quemaduras de primero y segundo grados en la región frontal, región parietal izquierda, región posterior del cuello y en las piernas y manos, de carácter grave, y Manuel González Casado, de 14 años de edad, de una herida contusa en la región occipital y dolor contusivo en la región torácica, de pronóstico reservado. El segundo de los lesionados, después de asistido en la casa de socorro, fué trasladado al Hospital Central.

Los heridos fueron asistidos por el médico de guardia, señor Díaz Tenorio y el practicante señor Selma.

En la casa de socorro manifestaron los lesionados que al pasar por el puente de la Alcantarilla de las Madejas se les inflamó una caja de pólvora que traían en el baquet de un camión, causándole las quemaduras á los dos primeros; en cuanto á las heridas que padece el joven Manuel González, fueron causadas al ser arrollado por el camión, pues el conductor, al quemarse, soltó la dirección del vehículo, arrollando al joven, que es repartidor de leche de una huerta de aquellas cercanías.

Del suceso se dió cuenta á la autoridad correspondiente.

Mientras se ausenta de su casa le roban varias alhajas de valor

En la calle Rioja, 17, domicilio de don Francisco Walter Gaebler, entraron unos ladrones, aprovechando una ausencia del citado dueño y se llevaron varias alhajas de gran valor, entre ellas, unos pendientes con dos gruesos brillantes, valorados en 2.000 pesetas.

El señor Walter se personó en la Comisaría de la calle Jesús, denunciando el hecho y facilitando una lista completa de las alhajas robadas.

Manifestó que para efectuar el robo, fracturaron varios muebles.

La Policía realiza diligencias encaminadas á la detención de los autores del robo.

Una riña en Amate

En el barrio de Amate riñeron, por cuestiones que se desconocen, los vecinos de aquella barriada José Guillén Ruiz, de 30 años, domiciliado en la calle 11 número 18, y Juan Sánchez Romero, de 17, que vive en la calle cinco número 45.

El segundo causó á José, con una navaja, una herida incisa en la región occipital y otra de la misma naturaleza en la cadera izquierda, que fueron calificadas de pronóstico reservado.

El agresor, con el arma que empuñaba, se causó una herida leve en la mano derecha, de la que también recibió asistencia facultativa en la casa de socorro del Prado.

Juan Sánchez, después de curado, pasó á la Comisaría de la plaza de Jáuregui, donde quedó detenido.

Otro robo

En la Avenida de la Libertad número 12 entraron rateros que se llevaron efectos, cuya cuantía no puede precisarse de momento por encontrarse ausente el dueño del piso donde ocurrió el hecho.

El domingo 3 de Junio se celebrará el acontecimiento taurino de la temporada. El Gallo, Niño de la Palma y Félix Colomo alternarán en la CORRIDA DE LA PRENSA estoqueando reses de Fernández Durán (antes Guadalest).

SOCIEDAD

Se han trasladado á Inglaterra los señores Pons, ella nacida Aurelia de Seras.

El próximo sábado, festividad de San Marcelino, celebran sus días los señores Agea Piñeiro, Agea Lama, Bonet y Barahona.

Marchó á Aracena don José María Ybarra.

¡Corpus Christi!

¡Corpus Christi! Sustancia redentora,
prenda de amor del Dios de los amores.
No te bastó morir muerte de horrores
por dar la vida al alma pecadora.
Quisiste darte vivo á toda hora
viniendo á hacer que entre nosotros [mores,
porque así de tu esencia los dulzores
sacien el ansia cruel que nos devora.
Y, bajo especie material velado,
te podamos gozar Sacramentado.
—¡Misterio cumbre! A tu poder bien [llano.
¡Liberal anticipo de la gloria!
—¡Justo es consagre el corazón cristiano
el día más grande en honra á su me- [moria!

Ramón Martínez Cebrián.

LA CORRIDA DE LA PRENSA también se llama este año CORRIDA DEL TORO DE ORO, porque á los espectadores de la fiesta se les regalará mediante sorteo una magnífica escultura de Mariano Benlliure, por la que ha ofrecido un inteligente cinco mil pesetas. Así, el afortunado á quien corresponda la maravillosa obra de arte podrá optar por los mil duros.

Letras de luto

Víctima de rápida enfermedad ha fallecido en el día de ayer la señora doña María Luisa Pachón y Franco, esposa que fué de nuestro querido amigo don Fernando Moreno Muñoz, de la razón social Lozano, Rojo y Moreno, S. en C. (Nueva Ciudad).

Su muerte ha producido intenso dolor entre sus amistades, pues la extinta gozaba de generales simpatías por sus dotes, pues quien la trataba podía apreciar su bondad y excelente corazón.

Esta tarde, á las cinco, se verificará el transporte de su cadáver al Cementerio de San Fernando, cuyo acto constituirá una sentida manifestación de duelo.

A su esposo, madre, hermanos, y á la razón social Lozano, Rojo y Moreno, S. en C., cuyos compañeros sentirán este dolor como suyo, hacemos extensivo nuestro pésame y le deseamos resignación para sobrellevar este dolor.

Delegación de los Servicios Hidráulicos del Guadalquivir

Servicio meteorológico nacional.

Radiograma recibido del Observatorio central (Madrid), á las doce horas del día de hoy

Sevilla 31 de Mayo de 1394.

La zona de bajas presiones se extiende desde Islandia al Mediterráneo con diversos núcleos de poca intensidad.

Las altas presiones se trasladan desde Oriente en su zona Norte al Norte de Europa y por el Mediterráneo invaden parte de Italia.

En Francia está el cielo cubierto, y en nuestra península, en el Norte y en Andalucía, es también grande la nubosidad y menor en el resto de España.

La temperatura máxima de hoy ha sido de 30 grados en Murcia, y la mínima de 7 grados en Avila. En Madrid la máxima de hoy ha sido de 27 grados, y la mínima de 12 grados.

Tiempo probable:

Cantabria y Galicia: Cielo cubierto y aguaceros.

Centro y Extremadura: Algunas tormentas.

Resto de España: Cielo cubierto.

Centro regional y oficina meteorológica de esta Delegación

Las temperaturas de la cuenca son:

Ecija, la máxima de ayer fué de 31 grados, y la mínima de hoy de 16 grados.
Llerena, 30 y 10.
Arjona, 29 y 14.
Ubeda, 26 y 14.
Linares, 30 y 16.
Cabra Santo Cristo, 26 y 13.
Siles, 28 y 15.
Huéscar, 27 y 10.
Baeza, 25 y 13.
Mestanza, 27 y 14.
Jaén, 26 y 15.
Santa Elena, 26 y 11.
Córdoba, 29 y 15.
Aracena, 27 y 16.
Villacarrillo, 29 y 11.
Observatorio Tablada, 28 y 13.

Radiograma recibido del Observatorio Central (Madrid) á las veintidos horas del día de la fecha

Sevilla 31 de Mayo de 1934.

Siguen estacionandose sobre la Península Ibérica y Francia las presiones débiles, que producen en esta nación última fuertes tormentas por el Centro y Oeste.

Por España también descargan tormentas por el Golfo de Vizcaya y las lluvias por todo el Cantábrico y cuenca alta del Ebro. El cielo muy cubierto por el Norte y las regiones de Levante y Sudeste.

La temperatura máxima de hoy en nuestra Península ha sido de 30 grados en Sevilla y la mínima de siete grados en Avila. En Madrid la máxima de hoy ha sido de 23 grados y la mínima de 12.

Tiempo probable: Cantabria, Galicia, Centro, Levante y Sudeste, cielo muy cubierto y algunas lluvias de carácter tormentoso.

Resto de España, buen tiempo.

LA FIESTA DE TOROS

EN CADIZ

Cádiz 31.—A las cinco de la tarde dió comienzo la anunciada corrida de toros en la que se han lidiado seis de la ganadería de don Félix Moreno, antes de Saltillo, por Armillita chico, Domingo Ortega y Victoriano La Serna.

El lleno fué completo en las localidades de sol y casi completo en las de sombra, en las que se veían algunos claros.

PRIMERO. — Armillita chico lancea sin apretarse y con desgano, escuchando pitos. Luego se aprieta en dos verónicas y se le aplaude.

Armillita encuentra al toro quedado y lo muletea con pases por bajo y ayudados, entre un silencio sepulcral. Luego se aprieta en algunos muletazos y echándose fuera descaradamente da un pinchazo feo. (Pitos.)

Más pases y otro pinchazo igual. (Más pitos.)

Media estocada delanterilla y descabella. (Pitos.)

SEGUNDO.—Ortega lo recibe con unos lances buenos que no llegan á entusiasmar.

Nada en quites.

Magritas clava dos pares magníficos de rehiletes.

Ortega hace una faena exclusivamente con la derecha. Sigue aliñando y da un rodillazo con tocadura de pitón.

Media estocada algo delantera y descabella á pulso. (Ovación y petición de oreja.)

TERCERO.—La Serna tras varios lances de tanteo da tres verónicas superiores.

En quites sólo se aplaude uno de La Serna.

Victoriano hace una faena inteligente y vistosa, intercalando pases magníficos, entre ellos dos naturales y uno de pecho de rodillas, y entrando superiormente receta media estocada algo contraria de tanto apretarse. (Ovación, orejas, rabo y vuelta al ruedo.)

Arrastrado el bicho se hace una colecta para la familia del novillero Leopoldo Blanco, muerto en accidente de automóvil.

En señal de luto todos los servidores de la plaza llevaban un brazal negro.

Seis de Fernández Durán para el Gallo, Niño de la Palma y Félix Colomo. Regalo á los espectadores: el TORO DE ORO, modelado por Benlliure. Una fiesta taurina con tales alicientes no puede ser más que la famosa CORRIDA DE LA PRENSA de Sevilla. El domingo 3 de Junio.

Regreso de "Miss Andalucía"

En el rápido de Madrid regresó anoche la bella y encantadora señorita Paquita Iglesias Bernal, «Miss Andalucía».

En la estación era esperada por numerosas amistades y gran número de admiradores.

Paquita viene satisfechísima de las atenciones y muestras de simpatía de que ha sido objeto por parte de los madrileños, y en especial de los periodistas de la capital de la República.

NOTICIAS

Regresó ayer en el expreso de Madrid don Manuel Burgos y Mazo, de paso para Huelva.

En el expreso de anoche salieron para Madrid el duque de Andría, don José María Sandoval, don Jenaro Parladé Heredia, don Felipe Acedo Colunga, don Fernando González Serna y don Rogelio Diniesta Sánchez.

En la parroquia de San Bernardo tuvo lugar el miércoles el bautizo de un hijo del industrial de esta plaza don Francisco Ruiz Díaz.

Actuaron de padrinos don Manuel Ruiz Díaz y la simpática señorita Basilia Cos Capdevilla.

Al nuevo cristiano se le impuso el nombre de Ramón.

Terminada la ceremonia religiosa los numerosos invitados al acto fueron obsequiados espléndidamente. Se improvisó una agradable fiesta, no decayendo la animación hasta bien entrada la madrugada.

El número del cupón benéfico de la Sociedad de ciegos «La Hispalense» premiado el día 31 ha sido el 671.

— Asociación Profesional de Estudiantes de Bellas Artes y Artes Industriales. F. U. E. —

Se pone en conocimiento de todos los afiliados á la F. U. E. y público en general que el próximo domingo día 3, á las once de la mañana, se procederá á la clausura de la III Exposición libre interregional de Bellas Artes y Artes Industriales, para la cual han sido invitadas las entidades y autoridades locales, lo que se comunica á todos para que no dejen de asistir á atl acto y prestar brillantez al mismo.

Cogida de un espontáneo

CUARTO.—Se echa al ruedo un espontáneo, que es corneado horriblemente. Con rapidez se le conduce á la enfermería, pudiéndose apreciar desde el primer momento que lleva una cornada en el vientre.

Armillita no hace nada con la capa y recibe muestras de desagrado.

Tampoco se ve nada en quites.

A instancias del público coge los palos Armillita, clavando tres buenos pares, pero que no llegan á entusiasmar.

Armillita tira á aliñar, destacándose sólo un natural.

Sufre una colada peligrosa. Echándose fuera mete una estocada baja y tendenciosa, que provoca derrame. (Pitos.)

QUINTO.—Ortega le da unos lances pueblerinos.

En quites nada.

Domingo con la muleta empieza una faena inteligente; pero después se desconfía y da sólo trapazos por la cara. (Protestas.)

Sufre dos coladas y mata de dos pinchazos y media estocada baja y delantera. (Bronca.)

SEXTO.—La Serna lancea superiormente en dos tiempos. (Ovación.)

Victoriano muletea á dos dedos de los pitones, aunque algo embarullado.

Entrando desde lejos deja media estocada baja y delantera, descabellando al cuarto golpe.

El espontáneo herido

El espontáneo cogido se llama Antonio González Pérez, de diecinueve años, natural de Medina Sidonia y domiciliado en Cádiz.

En la enfermería de la plaza, donde se le practicó la cura de urgencia, se le apreció una herida á nivel del hueco epigástrico, de siete centímetros, penetrante en la cavidad peritoneal, con la salida de los intestinos.

Es una cornada de las que se llaman «de caballo».

Con las naturales precauciones se le trasladó al Hospital de San Juan de Dios, donde una hora después se le practicó una delicada operación quirúrgica, comprobándose que tiene casi destrozado el hígado.

Su estado es de suma gravedad, temiéndose un funesto desenlace.—Gómez.

EN TOLEDO

Toledo 31.—Toros de Bernaldo de Quirós. Hay media entrada.

El Niño de la Palma torea bien á su primero. Da varios pases por alto y mata de un pinchazo bueno y una gran estocada. (Ovación.) En el cuarto empieza con unos pases ayudados y luego aliña para dos pinchazos y una estocada caidilla.

Solórzano estuvo toda la tarde apático y sin sitio. Con el pincho, mal.

Ballesteros en su primero no hizo más que matar bien. En el sexto hizo una faena valiente y dió una gran estocada, por lo que se le concedió la oreja.

EN MADRID

Madrid 31.—Seis novillos de Clairac.

Palomino estuvo regular en su primero, y en el cuarto hizo una faena valiente y torera, matando de una gran estocada. (Ovación y oreja).

El Soldado, al dar unos lances muy apretados á su primero, resultó cogido sin consecuencias. (Ovación).

Llegó el novillo peligroso á la hora de la muerte, por lo que el mejicano dió unos pases de castigo, muy valientes, y una estocada, que basta. (Ovación).

El quinto era peligroso; pero á pesar de ello el Soldado toreó superiormente, por lo que fué ovacionado. Puso banderillas, colocando tres pares formidables. (Ovación).

Con la muleta hace una faena tranquila, confiada y de dominio, y mata de media y un descabello. (Muchas palmas).

Borralto, regular con la capa.

Con la muleta hizo una faena embarullada, para una entera.

En el sexto no hizo nada con la capa.

Con la muleta toreó el toro al torero, y éste, en cuanto pudo, mató de cualquier forma.

El torero sevillano ha defraudado á la afición madrileña.

EN BARCELONA

Tres toros al corral por mansos

Barcelona 31.—Dos toros de Arguimiro Pérez Tabernero para Simao da Veiga, que estuvo bien. Fué ovacionado.

Lidia ordinaria

PRIMERO.—Manso. Manolo Bienvenida torea superiormente con la capa. Coge los palos y coloca tres pares formidables. (Ovación.) Empieza la faena de muleta con dos naturales, haciéndolo todo el artista. Una estocada en lo alto y un descabello. (Ovación, vuelta al ruedo y petición de oreja.)

SEGUNDO.—Un buey de carreta. Pepito Bienvenida porfía al manso; pero éste se le va. Coge banderillas y coloca dos pares de poder á poder. (Ovación y música.) Con la muleta torea de cerca y valiente, lo aliña con brevedad y lo mata de dos pinchazos y un descabello. (Ovación.)

TERCERO.—Otro manso de carreta sin lidia posible. El toro llega á la muerte dando hachazos, y Manolo, con valor, lo aguanta á pesar de las tarascadas del marrajo, y lo mata de tres pinchazos, media y un descabello. (Palmas al torero y pitos al toro.)

CUARTO.—Pepito se estira en varios buenos lances, que se jalean y ovacionan. En quites se adornan los hermanos. Pepe coge banderillas y pone tres pares muy buenos. (Ovación y música.) Hace una faena vistosa y adornada, que se ovaciona, y mata de dos pinchazos y media. Da la vuelta al ruedo y se pita al toro.

QUINTO.—Otro buey de carreta. Vuelve al corral.

QUINTO (bis).—Más manso que el anterior. También pasa al corral.

QUINTO (tercero).—Buey como los anteriores, por lo que también pasa al corral.

QUINTO (cuarto).—Manso también. Manolo se aprieta en unas verónicas que se premian con muchas palmas. Sin faena posible. Manolo lo trastea con inteligencia y dominio para hacerlo igualar. Lo mata de una media, dos pinchazos y un descabello.

SEXTO.—Manso. Pepito hace una faena valiente y dominadora para un pinchazo y media honda.

El público sale indignado de la bueyada con que han tenido que lidiar los dos hermanos Bienvenida.

Una comida íntima de despedida al Sr. Díaz Quiñones

El gobernador civil, señor Díaz Quiñones, que durante el ejercicio del mando de la provincia ha venido rehusando sistemáticamente todo propósito de homenaje, declinándolos en beneficio de una mayor aportación económica á los comedores de asistencia social—obra benemérita debida á su plausible iniciativa—, fué requerido durante su visita de despedida á la Casa del partido radical demócrata para una comida íntima por un numeroso grupo de amigos políticos y particulares.

Este amistoso requerimiento no pudo ser eludido por el señor Díaz Quiñones, y anoche tuvo lugar el ágape en la venta de Guadaira.

Acompañaron en la presidencia al señor Díaz Quiñones el alcalde, don Emilio Muñoz Rivero, y el presidente de la Diputación provincial, doctor Puelles de los Santos.

El acto fué una demostración reiterada de las simpatías y el afecto ganados por el homenajeado durante su estancia en Sevilla como representante del Gobierno.

Suprimidos los brindis, no se pronunciaron otras palabras que las del señor Mayoral, quien en nombre de la Comisión organizadora ofreció el agasajo y propuso que el magnífico ramo de flores que exornaba la mesa presidencial fuese enviado á la distinguida esposa del señor Díaz Quiñones.

Este agradeció la atención y cambió frases afectuosas con todos los comensales, á quienes hizo demostración cumplida del cariño que Sevilla ha sabido despertar en su ánimo.

EN LA ASOCIACION DE LA PRENSA

Después el señor Díaz Quiñones estuvo en la Asociación de la Prensa, despidiéndose de los periodistas sevillanos.

Lo recibió la Junta directiva de la entidad, acompañad de gran número de asociados.

La Asociación de la Prensa obsequió al señor Díaz Quiñones con unas copas de coñac.

Durante la visita del ex gobernador se cambiaron entre éste y el presidente, don Antonio Olmedo, frases afables, ofreciéndose el señor Díaz Quiñones en su nueva residencia.

La Asociación de la Prensa correspondió á las cariñosas palabras de su visitante deseándole toda suerte de aciertos en sus nuevas actividades.

Unas palabras del señor Díaz Quiñones por la radio

El ex gobernador señor Díaz Quiñones pronunció por el micrófono de Unión Radio las siguientes frases:

«Sevillanos: Un deber de gratitud me obliga á dirigir á todo el pueblo de Sevilla un saludo cordial de despedida valiéndome del micrófono de Unión Radio, única manera de responder á las innumerables pruebas de afecto de que soy objeto en estos días.

Me marcho de esta provincia—y no por deseo propio—llevando grabada en mi alma la emoción de haber conocido á un pueblo prócer, donde la generosidad y el afecto no son ficciones sociales, sino algo tan natural y espontáneo en el alma andaluza, que no sólo es difícil, es imposible no llegar á querer esta tierra como á la propia.

No podré olvidar en mi vida el momento en que un ilustre sevillano que entonces regía los destinos de España, me requirió para que aceptase el cargo de gobernador de esta provincia. Era tal la responsabilidad que su aceptación suponía para mí, que hube de resistirme, porque yo venía á Sevilla con una doble preocupación, ambas muy hondas: una, la de corresponder con el acierto á la confianza que depositaba en mí un sevillano conocedor de todos y cada uno de los problemas que afectaban á Sevilla, y otra, la de que me iba á encontrar con un pueblo rebelde, cegado por la lucha constante, difícil de encauzar por un sendero de paz.

La primera de las preocupaciones, la de corresponder á la confianza puesta en mí, me ha durado hasta hoy; la segunda quedó desvanecida al poco tiempo de tomar posesión del cargo. Me bastó para ello conocer al pueblo de Sevilla y comprender que pesaba sobre él, fronteras afuera, una injusticia, porque aquí no había rebeldes ni ansia de lucha, y, por el contrario, tenía ante mí á un pueblo noble, ávido de cordialidad, con una historia limpia y una fe inquebrantable en sus destinos.

Hubiera sido torpeza no acertar á identificarse con tan excelsas cualidades del alma de los sevillanos, porque con ellas no hay problema que no se resuelva ni encono que no se desvanezca.

Gracias á esta disposición del espíritu popular pudo lograrse que Sevilla recuperara su tradición y, lo que es más, su tranquilidad, ya consolidada, porque en los días en que Sevilla vivió la dicha de recobrar sus fiestas tradicionales con esplendor inusitado, todos los sevillanos se fundieron en un estrecho abrazo, encubriendo el pasado con un denso velo y abriendo sus almas á la luz del porvenir, que no es una esperanza, sino una realidad, cuando la aspiración es sentida con fraterno anhelo.

La autoridad poco hizo. El magnífico espíritu popular logró lo que nadie hubiera logrado.

Al despedirme hoy de este pueblo quiero proclamar no sólo mi admiración hacia él, sino también mi agradecimiento á todos, entidades mercantiles é industriales, organizaciones obreras, Prensa, autoridades municipales y provinciales, Cuerpos de Vigilancia, Seguridad, Guardia civil, sin olvidar á Unión Radio de Sevilla.

Todos cooperando abnegada y lealmente son partícipes de esta obra y acreedores á la gratitud de la República.»

TAKY

La encantadora estrella de cine, Loretta YOUNG, seria menos encantadora si no conociera el Taky.

TAKY

Para toda mujer que no quiera correr el riesgo del ridículo, hoy es una necesidad imprescindible la de hacer desaparecer hasta el más insignificante pelo y vello.

Taky es el único método sencillo, agradable y radical para obtener este resultado.

La navaja irrita la piel y favorece el crecimiento del pelo. Los depilatorios comunes son malolientes e ineficaces.

Sólo Taky en forma de crema o agua le dará satisfacción.

Prúebelo, se vende en todas partes.

Crema, el tubo: Ptas 4.75
Agua, el frasco: Ptas 5.20.
Concesionario: GROLLERO, Plaza Letamendi, 3. BARCELONA.

TAKY

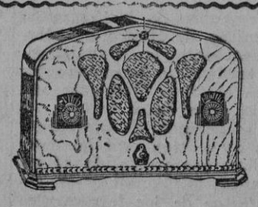

Por final de temporada

REALIZAMOS 200 Receptores marcas de primer orden á PRECIOS BARATISIMOS. Apresúrese á elegir el suyo, pues se agotarán en seguida. Aunque continúan las VENTAS A PLAZOS, los precios de REALIZACION serán para contado riguroso. COLONIAL — EMERSON de 4, 5 y 6 lámparas. — AIRLINE FRANKLIN — KADETTE — LUCILLE —CLEARVOX, etc.

SALVADOR FERNANDEZ OLEA. Sor Angela de la Cruz, 5. 1.° der. Teléfono 28.323.—SEVILLA.

IMPORTANTE: Si su aparato funciona mal, remítalo á esta casa CON TODA CONFIANZA, donde se le dejará como nuevo rápida y económicamente en nuestro modernísimo taller.

R. I. P. A.

LA SEÑORA

Doña María Luisa Pachón y Franco

mujer que fué de

D. Fernando Moreno Muñoz

Falleció cristianamente á los 28 años de edad el día 31 del corriente, después de recibir los Santos Sacramentos y la bendición de S. S.

Su desconsolado esposo, hijo, madre, madre política, hermanos, hermanos políticos, la razón social «Lozano, Rojo y Moreno» S. en C., demás parientes y afectos,

RUEGAN á sus amistades encomienden su alma á Dios Nuestro Señor y asistan al transporte de su cadáver, que se verificará hoy viernes, á las cinco de la tarde, al Cementerio de San Fernando, y al funeral que por el eterno descanso de su alma se celebrará el sábado 2, á las nueve y media de la mañana, en la iglesia parroquial del Sagrario, de esta Santa Iglesia Catedral, por cuyos actos de caridad cristiana les quedarán eternamente agradecidos.

El duelo recibe en la casa mortuoria y despide en el Cementerio.

VIVIA: ADRIANO, 31.

"El Liberal" en Huelva

NOTAS DEL DIA

ESPERANDO AL NUEVO GOBERNADOR. — ASAMBLEA DE LA JUVENTUD RADICAL PARA FIJAR SU ORIENTACION. — LA CORRIDA DE LA ASOCIACION DE LA PRENSA.

Al cerrar estas notas, aun no se sabe cuándo llegará el nuevo gobernador civil, don Jesús Fernández.

Pero se espera llegue muy pronto.

El señor Malboysson, de Madrid se trasladará á Valencia, donde pasará dos ó tres días, embarcando luego para Tenerife.

—

Organizado por la Asociación de cultura musical, el día 4 darán un concierto en el Gran Teatro el notable violinista Simón Goldberg y el distinguido pionista Neumark.

—

Muy en breve se reunirá en asamblea general la Juventud del partido radical, para tomar acuerdos relacionados con la orientación á seguir, en vista de la separación del partido del señor Martínez Barrio.

—

Ha quedado encargado interinamente de este Gobierno civil el secretario, don Enrique Valdes Sastre.

—

Llegó de Ayamonte el presidente de la Diputación provincial, don Pablo Ojeda.

—

En la iglesia de la Concepción se celebró el enlace matrimonial de la bellísima señorita Augusta Rey Mora, hermana del diputado radical don Fernando, con el distinguido joven don Juan Antonio Lanzón.

Los recién casados salieron en automóvil para Sevilla.

—Anoche se inauguró la temporada en el Cinema Park, asistiendo numeroso público.

Se proyectó la película «El Diluvio».

—Notas de exámenes: Han terminado, con brillantes calificaciones, el primer curso del bachillerato don José Morón Crehuet y don José Luis Alburquerque Manzano; el segundo curso, don Julián Infante Jiménez y la señorita Antonia Morales Pérez.

—En la iglesia de San Pedro se han celebrado con solemnidad los cultos del Corpus Christi.

Asistieron las asociaciones y cofradías de Huelva.

Cantó la misa el coro del Orfeón onubense. Predicó el padre Eusebio del Rebollar.

—Pasó el día en Huelva el ex alcalde de Chucena don Francisco Ramírez Cruzado.

—Llegó de Moguer el teniente de la Guardia civil don Francisco Pichardo.

—Entre los aficionados onubenses reina mucha animación para la corrida de la Asociación de la Prensa sevillana.

El cartel ha gustado mucho.

Como todos los domingos hay billetes baratos, y la corrida tiene tan gran atractivo, el día 3 se desplazarán á esa capital numerosos aficionados.

Pepe de la Rábida.

NO DEJE DE ASISTIR A LA CORRIDA DE LA PRENSA

AUDIENCIA

Ayer mañana sólo se hallaban señalados dos juicios por Jurados que no llegaron á celebrarse, uno por enfermedad del letrado defensor y el otro por sobreseimiento.

Así, pues, la mañana ha transcurrido plácida y tranquila, tanto para los magistrados y secretarios como para los que hacemos la información de tribunales.

GUIA DEL JURISPERITO

Señalamientos para hoy Viernes

Sección primera de lo Criminal.—Secretaría del señor Herrero.—Juzgado de Carmona.—Tribunal de Jurados. Asesinato frustrado. Procesado, José Jiménez Capitán.—Letrado señor Filpo.

Secretaría del señor Aguilar.—Juzgado número 1.—Tribunal de Jurados.—Malversación. — Acusado, Fernando Escribano Escribano.—Acusador privado, señor Monge Bernal.—Defensor del procesado, Bravo Ferrer.

Juzgado número 1.—Tribunal de Derecho.—Amenazas de muerte.—Procesado, Juan Gil Orozco.—Letrado señor Morales Caravantes.

Juzgado número 5.—Tribunal de Derecho.—Apelación. — La Sociedad General Azucarera de España y el ministerio fiscal.—Letrado del apelante, señor Lobo López.

Sección segunda de lo Criminal.—Secretaría del señor García Orejuela.—Juzgado de Utrera.—Tribunal de Urgencia.—Tenencia de armas.—Procesado, Manuel Rodríguez Martín.—Licenciado señor Rodríguez Jurado de la Hera.

Secretaría del señor Ordóñez.—Juzgado número 3.—Tribunal de Derecho.—Robo.—Acusado, Rafael Román Porras.—Defensor señor López Cuesta.

Noticiario

Ha cumplimentado al presidente de la Audiencia, marchando seguidamente á tomar posesión, el nuevo secretario del Juzgado municipal del distrito de San Miguel, de Jerez, don Ramón Victoria Calafí.

—En los exámenes de aspirantes á procuradores verificados el día 30, el Tribunal calificó con sobresaliente el ejercicio hecho por don Antonio Jiménez Fernández, capitán de Infantería retirado.

—El Tribunal Contencioso ha declarado nulo y revocado el nombramiento de médico tocólogo de Osuna, hecho por aquel Ayuntamiento, designando en su lugar al recurrente don Antonio Mejías Molina.

—Ha cesado en su cargo el profesor auxiliar químico del Laboratorio de Medicina Legal de ésta, don Manuel Jiménez Duarte.

—Se encuentran en Sevilla el forense del distrito de San Miguel, de Jerez de la Frontera, don Julián Díaz, y el registrador de Medina Sidonia.

Izquierda republicana en Casariche

Los elementos de los disueltos partidos de Acción republicana y radical socialista de Casariche, reunidos en asamblea extraordinaria, han acordado ingresar en el nuevo partido de izquierda republicana, eligiendo la siguiente Junta municipal: Presidente, don Francisco Parrado Parrado. Vice, don José Alcalá Graciano. Secretario, don Antonio Sojo Marín. Vice, don Raúl Berrol Alcalá. Tesorero, don Manuel Nieto Carmona. Contador, don Segundo Gálvez Cabrera. Vocales: don Juan Cabrera Marín, don Francisco Gómez Parrado, don Manuel Romero Jiménez, don Miguel Gil Adame, don Primitivo Berrol González y don Julián Cosano González.

Vida Societaria

El Comité del partido comunista de Morón de la Frontera ha dirigido un telegrama al ministro de Justicia y otro al gobernador de la provincia, dándoles cuenta de que los presos en la cárcel de dicha localidad declaran la huelga del hambre por continuar presos á pesar de haber sido comprendidos en la ley de amnistía

Sociedad autónoma de taxistas

A todos los taxistas y camionistas se cita á una asamblea, autorizada por la autoridad correspondiente, que se celebrará hoy viernes, á las diez en punto de la mañana, en el Salón Benavente, Pasaje de Andreu, 2, en la que se les dará cuenta de las gestiones hechas para solucionar todo lo referente al precintado de los vehículos.

LA MAYOR ATRACCION TAURINA DE LA TEMPORADA LA OFRECE LA ASOCIACION DE LA PRENSA EN SU CORRIDA DEL PROXIMO DOMINGO

Indicador Económico

Diez céntimos por palabra
«Pago anticipado»

MEDICOS

Venéreo, sífilis, males secretos, orina, piel, matriz. Dr. Oñate, especialista. Mata, 14.

ARRIENDOS

Almacenes se arriendan desde 1'50, detrás de la Trinidad. Viuda de Holgado.

Precioso piso todo confort. Razón, Alejo Fernández, 2, portería.

Alquílanse pisos de 10 á 18 duros. Pureza, 110.

Accesoria vivienda y sótano. Juan del Castillo 10.

Pisos económicos 5 habitaciones y accesoria, casa moderna, portería, Santa Lucía, 13.

Se arrienda piso segundo, nueva construcción, precio módico. Juan del Castillo, 12 (Puerta Carne). Verse todo el día.

Local para pequeño almacén. Córdoba, 12, principal.

En Sanlúcar Barrameda arriéndase amueblada temporada verano casa de recreo con garaje. Telf. 32080

VENTAS

Colonia Oriental, 3'50 litro. Perfumería. Salmerón, 23.

Escopetas varias marcas se liquidan. Félix Pozo. O'Donnell, 4.

Ocasión automóviles baratísimos. Garaje la Campana.

Liquidación máquina de escribir baratísimas. Félix Pozo. O'Donnell, 4.

Liquidación fonda: Sillería, camas níquel, madera, paragüero, otros muebles. Pedro Miguel, 18.

Preservativos irrompibles «La Preventiva». Callejón de los Pobres, 1. Sucursales: Rivero, Olavide, 4. Envíos reservadamente.

Liquidación de máquinas fotográficas y accesorios. Félix Pozo. O'Donnell, 4.

Vendo mostrador, estantería. Traspaso local. Sol, 33.

Vendo ó hipoteco dehesa alcornocal. Escribir, Y. Anuncios Macho, José Rizal, 18.

Pianola con rollos y cuadros antiguos. Félix Pozo. O'Donnell, 4.

Máquina Singer, bobina central, tres cajones, nuevecita. Azafrán, 39.

Vendo camión Ford, ruedas gemelas, chasis largo, seminuevo. Santa María la Blanca, 16, de 10 á 12 ó de 6 á 8.

Estantería y mostrador barato. Verse, Castilla número 42.

Vendo máquina de coser Singer, O'Donnell, 18. bajo.

Vendo perfecto estado Citroen Sedan 4 puertas, 4 cilindros. Razón, Bailén, 51

Ocasión; Grandes existencias carriles varias clases propios para construcciones. Muñoz Torrero, 2.

Sillones peluquería, Cerrajería, 31.

Automóviles seminuevos, verdaderas gangas, Ford, último modelo cerrado, baratísimo impecable. Crespo, Arenal.

Citroen transformable 10 HP, barato. Montes Sierra, 3.

Postes, pies derechos.— Moratín, 14, Coria.

Véndese gabinete seminuevo Palacios Malaver, 13

Automóviles precintados semiregalados Crespo, Arenal.

Vendo once bidones 250 litros, á ocho pesetas. Alameda, 42.

Vendo tres medias botas á 15 pesetas Vendo siete botas de 30 arrobas. Alameda, 42.

Vendo motor gas pobre, 60 HP., Glorley, 4.000 pesetas, Alameda, 42.

Motor un caballo, continua, baratísimo.. Crespo, Arenal.

COMPRAS

Compro radio. Cortas y largas. Apartado 106.

Compraría casita sitio comercial Sevilla. Escribir E. Ruiz, calle Hierro, 6, Alcalá Guadaira.

Compraría bicicleta semi nueva. Sol, 8.

OFERTAS

Cuotas militares. Antecedentes penales. Habilitación pasivos. Miguel Escámez Albareda, 64.

Niquelado, cromado, plateado. Vidrio, 24. Teléfono 25.440.

Diabéticos: Análisis orina (glucosa), 2'50 pesetas. Laboratorio Dr. Cuerda. Canovas, 4.

Niquelado, cromado, dorado, últimos adelantos, Casa Crespo, Guadalquivir, 4. Teléfono 27.441.

Lujosa peluquería, permanente diez pesetas. Pi Margall, próximo Sierpes.

Traspásase relojería «Sevilla», Tetuán, 11, facilidades pago. Razón, relojería Puerta Carne.

Reparaciones radio domicilio. Teléf. 22.769.

Traspaso pensión. Hércules, 75. Alameda.

Interesante. Don Rafael Villegas Gil, «sportman», propietario y jefe de Administración civil, con extensa técnica agrícola é industrial, entraría en formales relaciones para casarse civilmente con dama española ó extranjera de posición desahogada y virtud sin tacha y edad mínima cuarenta años. La correspondencia al interesado, calle Argote de Molina, número 7, Sevilla.

Traspaso puesto, plaza Encarnación. Dan razón, San Jacinto número 100, de cuatro á cinco,

HUESPEDES

Admito único huésped. Razón, plaza República, 6 (barbería).

Dos estables económicos. Conteros, 21, zapatería.

Habitación dormir. Mateo Alemán, 3.

Pensión en familia, habitación exterior. Razón, Mateos Gago, estanco.

Admito dos estables en familia, habitación exterior, cuarto de baño. Pérez Galdós, 9.

Habitación amueblada; otra exterior; ropero. Dormir, 1'50. Pensión completa, 4'50. Gravina, 38.

Huéspedes en familia. Tetuán, 21.

Pensión «confort», Sierpes, 110

PERDIDAS

El pasado día 29 se perdió en el kilómetro 1.º de la carretera de Brenes un inyector. A la persona que lo entregue en la calle José L. Casso, 4 (Nervión), se le gratificará.

Axilol

Crema desodorante perfumada, antiséptica, desinfectante, para la axila. — Suprime el olor desagradable del sudor. — Aplicado a los pies evita grietas, los descansa y perfuma. — Agente, **R. Campos Aparicio, Antillano Campos, 5**

Propietario de Madrid

vende muy barato un cortijo de 1.000 fanega (400 hectáreas), á 55 kilómetros de Sevilla, por 190.000 pesetas al contado ó entregando la mitad al firmar la escritura y el resto en los años que se convengan.

Se trata de una verdadera ganga, como podrá comprobarse al visitar la finca.

Informes: J. JULVE.—Alcalá, 159.—MADRID

RAYOS X. Enfermedades del estomago é intestinos, Dr. CAMILO MURILLO, Bailén, 17. Teléf. 23.130 Consulta á las tres.

Linea de Automoviles Riotinto - Nerva - Sevilla

AVISO

Las salidas de las camionetas son:

De Rotinto, á las siete de la mañana y 2'30 tarde.

De Nerva, á las 7'30 y tres tarde.

De Sevilla, á las ocho de la mañana y tres tarde.

El servicio de Zalamea saldrá:

De Zalamea, 6'30 mañana y dos tarde.

De Nerva, 11'30 mañana y siete tarde.

Automóviles del Condado

LINEA DE VIAJEROS

Empresa Antonio Jiménez

Variación de horario: Salida de Almonte, 7 mañana y 11,30 y 16,15 tarde. —Salidas de Sevilla, 9,45 mañana y 18.15 tarde.

Salidas de Aznalcóllar con enlace, 8,15 mañana y 13,30 tarde.

Salidas de Sevilla, con enlace, 9,45 mañana y 18,15 tarde.

Salida de Hinojos, 7,15 mañana.

Salida de Sevilla, 13,30 tarde

Oficina y parada en Sevilla, plaza del Pacífico, 6. Teléfono 22,423.

Empresa an Miguel

Horario de invierno

Salidas de Sevilla para Morón, Olvera, Alcalá del Valle, Setenil, Cuevas, Villamartín, Algodonales y Ronda, las siete de la mañana

Salidas de Ronda para Alcalá y Olvera, á las dos y cuarto. Idem para Algodonales, Villamartín y Sevilla, á las 3'30.

Salidas de Olvera para Morón y Sevilla á las 6'30 de la mañana y á las 4'30 de la tarde.

Salida de Morón para Sevilla, á las 7'30 y 8'30 de la mañana y á las 6'30 de la tarde.

Salida de Sevilla para Morón Olvera, á las cuatro de ... tarde.

Salida de Sevilla, sólo para Morón á las 5'30 de la tarde.

Para más informes diríjanse las Agencias de la Empresa en Ronda, Pi y Margall; en Olvera, calle Llana; en Morón, plaza de la Libertad; en Sevilla, Placentines, 53. Teléfono 24.736.

La Estellesa, S. A.

Sevilla, Adriano, 36, Teléfono 25.820. — Badajoz, Arco Agüero, 21. Teléfono 430.—Servicios diarios de automóviles. —A Badajoz, combinando con ferrocarriles portugueses, á las siete horas. — A Real de la Jara y Fuentes de León, á las 17.

Lo que dicen los curados

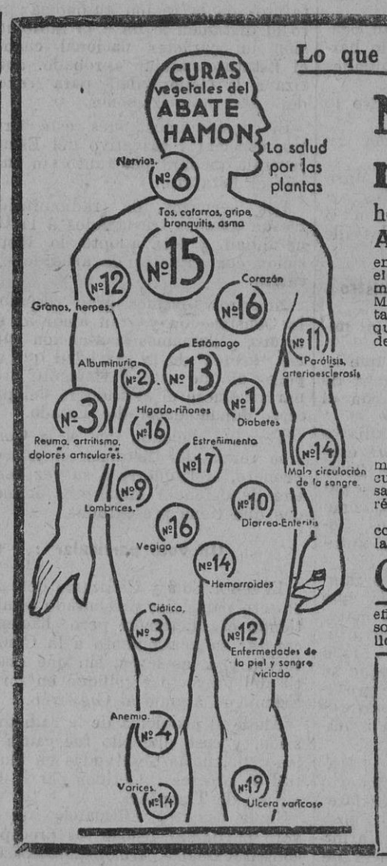

Ni un solo resfriado

he sufrido desde entonces dice **Doña Clotilde Aguilera Fuentes, de Granada,** Vg. del Pilar 1 en el certificado de curación que se ha servido mandarnos, en el cual relata que sufría una bronquitis antigua, que al tomar la primera caja de la CURA Núm. 15 DEL ABATE HAMON observó una gran mejoría y en las 5 cajas restantes hasta su curación total, una cosa sorprendente, hasta el punto de que habiendo dejado de tomarla hace tres años no ha sufrido desde entonces ni un sólo resfriado.

LAS 20 CURAS VEGETALES DEL ABATE HAMON

maravilloso método de curación por medio de PLANTAS, descubierto por el ABATE HAMON, son la medicación natural, sana, innocua y segura que restablece la salud. No exigen un régimen especial de alimentación.

Tome usted desde hoy la CURA DEL ABATE HAMON que convenga a su dolencia. Recuperará usted la salud y con ella la íntima satisfacción de la vida.

GRATIS se manda el libro **"La Medicina Vegetal"** y el BOLETIN MENSUAL **"Lo que dicen los curados"** que reproduce las cartas que recibimos demostrando la eficacia de este maravilloso método vegetal. Pida usted personalmente o mandando este anuncio en sobre abierto con sello de 2 cénts.

Sr. Dtor. de Laboratorios Botánicos y Marinos, Ronda de la Universidad, número 6. Barcelona.
Sírvase mandarme **GRATIS Y SIN COMPROMISO** el Boletín Mensual **"Lo que dicen los Curados"** y el Libro **"La Medicina Vegetal"**.

Nombre.....
Calle.....
Ciudad.....
Provincia..... 36

ALGECIRAS-SEVILLA

Y VICEVERSA

Autocars de gran lujo Studebáker en cinco horas

La Valenciana

Salida de Sevilla, á las siete.

Salida de Algeciras, á las 13'30.

Combinación con La Valenciana, S. A., en Ceuta, Tánger Tetuán con servicio á Bab Tazza, Xauen, Arcila Larache, Alcázar, Villa Sanjurjo, Melilla, Uxda y todas las posiciones militares del Protectorado español.

Servicio Jerez de la Frontera y Sevilla y viceversa, con el siguiente horario de salidas:

De Jerez Frontera, ocho mañana.

De Sevilla, seis tarde.

Tarifas y horas de salida en todas las oficinas de La Valenciana y Agencias de Turismo.

Empresa de Automóviles Rafael Díaz Paz

Servicio diario de viajeros

Desde Sevilla á Arahal, Marchena, Puebla de Cazalla, Osuna Aguadulce, Estepa, Herrera, Puente Genil, Lucena y Cabra con salida de Sevilla á las 7'30 de la mañana.

Desde Sevilla á Arahal, Marchena, Puebla de Cazalla y Osuna, con salida de Sevilla á las dos de la tarde

Desde Sevilla á Arahal, Puebla de Cazalla, Osuna, Aguadulce y Estepa, con salida de Sevilla á las 5'30 de la tarde.

Desde Sevilla á Arahal, Paradas, Marchena y Puebla de Cazalla, con salida de Sevilla á las seis de la tarde.

Oficina y parada en Sevilla. Avenida de la Libertad 70 (Puerta de Jerez). Teléfono 25.989.

CARMELO GUILLEN

Servicio de ómnibus entre Sevilla, Cazalla de la Sierra y Alcolea, pasando por Villaverde, Cantillana, Villanueva y Constantina.

Horas de salida á partir del 15 de Mayo:

De Sevilla, siete y media de la mañana y cinco y media de la tarde.

De Cazalla, seis y media mañana y cuatro tarde.

El coche para Alcolea sólo sale á las seis de la tarde.

Se admiten facturaciones

Oficinas, 14 de Abril, 2 (antes Alfonso XII). Teléfono 21.385.

¿Quiere un anuncio barato? Nuestro INDICADOR ECONOMICO.

SEVILLA - HUELVA

AUTOCARS

Salidas de Sevilla, 9 m., 14'15 y 18.

Huelvaa-Sevilla, 7'30, 11 y 17'30.

Empresa Automovilista Internacional. —Informes, Barcelona, 1. Telf.º 22.272.

ARTURO DAMAS

Autos a Gerena

Salida de Gerena, ocho mañana y tres tarde.

Salida de Sevilla, una tarde y seis tarde. Extraordinarios los domingos.

Salida de Gerena, ocho noche. De Sevilla, dos madrugada.

EL LIBERAL Sevilla — FOLLETIN núm. 76

CAROLINA INVERNIZIO

Los Misterios de María La Roja

o

EL HIJO DE LA VENGANZA

Casa Editorial Maucci — Mallorca, 166. — Barcelona

—¡Está bien!—murmuró Luciano sin mirar á la anciana—. La creo... y esto me anima más y más á no perdonar medio para encontrar á mi querida Rafaela.

E hizo un paso para dirigirse á la habitación del Rojo. María se había levantado y procuraba hacerse ánimo.

—¿A dónde va usted, Luciano?

—Quería ver al Rojo.

La mujer le iba siguiendo con amargura.

Mientras, la noche iba avanzando, y en las estrechas calles del Mercado parecía más densa aún. Las tiendas empezaban á cerrarse, la gente se había ido retirando y poco á poco invadió el silencio aquellas calles tan frecuentadas y ruidosas durante el día.

Luciano de Santarosa estaba con María junto al lecho del enano. El gallardo mancebo había tomado la luz, y con una mano delante de la llama, se inclinó hacia el enano y le miró detenidamente.

—¡Ese curandero es un asno!—dijo Luciano conmovido.

Y entregando la luz á María cogió al Rojo por los sobacos para incorporarle. Pero de pronto sintió dos manos de hielo que se posaban en su garganta, un soplo ardiente que le quemaba el rostro y una voz ronca que murmuraba:

—¡Ladrón! ¡Has sido tú quien has robado á Rafaela! Caíste al fin en mis manos.

María sintió helársele la sangre; pero Luciano no se inmutó y se deshizo de las férreas manos del Rojo.

—Recobra los sentidos; pero su razón sigue alterada—dijo Luciano enjugándose el sudor y procurando colocar al enano en posición supina.

Pero éste le agarró de nuevo, y parecía no estar dispuesto á soltar la presa.

—Habrá que atarle—dijo Luciano sin perder su sangre fría—. María, llame usted á la Mora, que está de guardia en la escalera.

Asustada salió la vieja corriendo, y un momento después volvía con ligereza. Entonces, silencioso los tres, procuraron sujetar al enano que hacía esfuerzos inauditos para saltar de la cama. Daba miedo verle en tal estado. Su cuerpo deforme y casi desnudo tenía las contorsiones de una bestia salvaje; sus ojos se fijaban en las personas sin conocerlas... En el fuego de su mirada se leía una locura homicida y había en sus labios una sonrisa de hiena. Pero unos instantes después pareció exhausto; cerró los ojos, volvió a caer inerte en la cama. Sus labios siguieron aún moviéndose sin pronunciar palabra, pero luego se cerraron como los ojos.

—Helo ahí como antes... ya no hay nada que temer—dijo Luciano—; pero sería preciso vigilarle.

—Yo no me moveré de aquí toda la noche—exclamó la Mora, —y conmigo no tiene usted nada que temer.

—¿Quieren ustedes que me quede también yo? — balbució María.

—No... usted tiene que ir con nosotros al subterráneo—contestó Santarosa—; su presencia infundirá valor á los afiliados. Es más: conviene que no suba nadie más... no quiero que sepan todos la gravedad de la enfermedad del maestro; diremos que la cosa no tiene importancia y que una vez que se haya encontrado á Rafaela, se repondrá del todo.

María inclinó la cabeza sin contestar; aquella noche sufría de una manera atroz, porque cada frase de Luciano era una tremenda punzada para su corazón; presentía que iba á suceder algo y comprendía que su hijo no la había creído... y en el estado de desesperación de su alma, no sabía qué decidir.

Luciano consultó el reloj.

—Podemos ir bajando—dijo; —el cajero habrá dispuesto ya los guardias, algunos de los afiliados deben estar juntos y tal vez no tengan noticias de Rafaela.

—Vámonos, pues — contestó María—, y perdone usted, Luciano, si me muestro tan débil, tan atropellada; pero pienso en mis dos hijos, uno á tal estado reducido, y la otra lejos de mí, tal vez perdida.

—Ea—la dijo—. ¡valor, María! No nos dejemos abatir; la encontraremos pura y hermosa como antes; el corazón me lo dice.

—Dios le oiga, Luciano.

Después de hechos algunos encargos á la Mora Luciano y su madre salieron para reunirse aquella noche en la cueva.

CAPITULO XLI

HORRIBLE LUCHA

La Mora, al quedar sola, sentóse al lado de la cama donde estaba el Rojo, sumergiéndose en un mar de reflexiones. Pero de cuando en cuando levantaba la cabeza para mirar al herido, examinar cada una de las arrugas de su rostro, espiar cada movimiento, cada sensación.

Las horas pasaban lentas, monótomas. La Mora estuvo un rato dando vueltas por la habitación; luego se acercó á la ventana, y, levantando una cortina, miró á la plazoleta. De pronto se retiró, había visto á dos hombres ocultos en un ángulo, que parecía se confabulaban y miraban hacia la casa de María. No podían ser hermanos de la Miseria, no. Aquellos dos hombres la hicieron entrar en sospechas. Se acercó de nuevo al enano, y al verle profundamente amodorrado, apagó la luz, pensando que á obscuras podría vigilar mejor á las dos sombras misteriosas cuya presencia le llamaba mucho la atención. Metió las manos en los bolsillos del pantalón de obrero que vestía, encontrando en uno de ellos la navaja de muelle. Y volvió á mirar á través de los cristales de la ventana para seguir observando. Las dos sombras se habían movido y parecía que adelantaban hacia la casita. Aunque el cielo estaba obscuro, la luna, que de vez en cuando rasgaba las nubes, iluminaba un momento la plaza, para sumirla en seguida en tinieblas.

Resuelta y cuchillo en mano, la Mora seguía espiando los pasos de los dos entes misteriosos. No tenía la manor duda: habían atravesado la plaza y se dirigían decididos hacia la casa de María

—¿Serán los raptores de Rafaela?—exclamó—. Pero, ¿qué vienen á buscar aquí aún? ¡Oh! Lo quiero saber.

La Mora, que no conoció el miedo jamás, no había de pedir auxilio. Sacudió la cabeza y sus labios sonrieron con ironía.

La puerta de la casita había sido abierta; la Mora se dió cuenta de ello al oir que las dos personas subían la escalera. Y se sintió movida por la curiosidad. ¿Qué iban á hacer aquellos dos individuos? Ella intentó ocultarse; pero, ¿dónde? No tuvo apenas tiempo de pensar en el escondrijo, porque los pasos se acercaban dirigiéndose al gabinete de María, y se metió debajo de la cama. Esta era algo baja; pero la cubrió perfectamente; y la colcha, que caía á ambos lados de la misma, la ocultó del todo.

Contenía el aliento, y cuchillo en mano se aprestaba á defenderse ó defender al enano, cuando aquellos dos hombres hubieran intentado matarle.

—Se lo dije á usted, señor barón—exclamó en aquel punto una voz que estremeció á la Mora—, que también esta noche, ¡mundo ladrón!, se reunirían todos en el subterráneo. Les he visto entrar y han dejado al enano completamente solo.

—¿Te han dicho que está gravemente herido?

—Sí, mi amo; mírele usted ahí, tendido é inmóvil en la cama.

Los dos hombres iban provistos de un farol que proyectaba una luz muy viva delante de ellos dejando á ambos en la obscuridad. La Mora trató de levantar un poco la colcha, pero no lo consiguió. Sin embargo, reconoció en seguida al Pillete.

—Luciano tenía razón—pensaba—. Este hombre raptó á Rafaela para vengarse del enano, y la entregó á ese barón. ¿Será éste viejo ó joven? No lo podría asegurar.

El Pillete y Vampa se acercaron á la cama.

—Este es el infame que un día intentó asesinarme—dijo el barón en voz alta—. Ahora está aquí, en mis manos.

La Mora se estremeció hondamente.

—¡Eh! Supongo que no intentará usted quitarle la piel. Yo le he ayudado á robar á Rafaela y le ayudaré para apoderarnos de lo que usted dice ser de su pertenencia; pero no quiero sangre. ¡mundo bribón!

—No temas, Pillete; no es la sangre de este canalla lo que me interesa: es mi cartera y el collar de perlas que me servirá para hacer reconocer á Rafaela.

La Mora sufrió una segunda sacudida y aguzó más el oído ¡Oh! Ahora estaba tranquila acerca del honor de la muchacha; comprendía que quien la había raptado no era su amante, sino tal vez un hombre que sabía que Rafaela no era hija de la Roja. ¿Pero poseía María aún aquella cartera y el collar que había de servir para que Rafaela fuese reconocida?

—Hay que despertar á éste—dijo el barón con glacial acento; espera; he tomado un frasquito con una esencia que le hará recobrar en seguida los sentidos; pero antes deja que me envuelva en mi capa; tú colócate allí... de modo que la luz del farol dé en mi semblante; mi barba está bastante oculta, y con este sombrero que llevaba la noche que intentó asesinarme, acabará por reconocerme.

La Mora era presa de una angustia indecible; preveía algo extraordinario que no sabía definir, temía que Luciano y María se presentaran de improviso, y sólo Dios sabía, en este caso, lo que podía ocurrir; tenía en los dedos el mango del cuchillo, que torcía nerviosamente. Comprendía que el hombre á quien el Pillete llamaba el barón estaba á punto de volver en sí al enano, puesto que reinaba en la estancia absoluto silencio, tanto, que la pobre joven dominaba, en cuanto podía el aliento, temerosa de ser sorprendida y no tener tiempo de descubrir el secreto que tanto le interesaba.

Mientras, el enano empezó á moverse de tal modo, que los movimientos de su cuerpo hacían temblar la cama.

Sonaba en aquel momento la media noche, y aquellas vibraciones despertaron distintas sensaciones en el corazón de nuestros personajes. No había sonado aún la última campanada, cuando el enano lanzó un grito de espanto.

Había abierto los ojos y los

AÑO XXXIV NUM. 12.581

VIERNES 1.º DE JUNIO DE 1934

TEMPERATURA

Tomada de la Universidad el día 31 Mayo

Máxima al sol. 38,8
» á la sombra 30,0
Mínima. 14,8

El Liberal

MAÑANA

SANTOS DE HOY

San Segundo, mr.

JUBILEO.—Ig. del Asilo de Mendicidad.

LA LABOR DE LAS SEGUNDAS CORTES DE LA REPÚBLICA

Después de contestar ampliamente el ministro á los impugnadores del presupuesto de Marina, quedó éste aprobado

Madrid 31. — A las cuatro y diez minutos se abre la sesión. Preside el señor Alba.

Como todos los días, á primera hora, los escaños están casi vacíos; los asiduos de las tribunas tampoco han comparecido. Por lo visto, han preferido quedarse á oír el partido España-Italia.

En el banco azul el ministro de Marina.

Se lee y aprueba el acta de la sesión anterior.

Leído el despacho ordinario, se entra en el

ORDEN DEL DIA

Es aprobado sin discusión un dictamen de la Comisión de Presidencia sobre la proposición de ley relativa á la revisión de los fallos dictados por los Tribunales de Honor.

Se aprueban, previas observaciones de los señores Rodríguez de Viguri y Alvarez Robles, los artículos del citado dictamen.

(Entra el ministro de Agricultura).

Al votarse el dictamen, los socialistas piden votación nominal.

La presidencia no lo cree necesario.

El señor Fuentes Pila (monárquico) protesta contra los que ayer querían que hoy hubiera sesión y luego no vienen á cumplir su compromiso.

Los artículos primero y cuarto del dictamen nuevamente redactados, dicen así:

«Artículo primero.—Quedan anulados todos aquellos fallos pronunciados y sanciones impuestas por los Tribunales de Honor que afectan á los individuos de los diversos Cuerpos ó instituciones armados que se acogieron en forma legal á la revisión regulada por las leyes dictadas con tal objeto á partir del 16 de Abril de 1932.»

«Artículo cuarto.—El Tribunal de Garantías tramitará el recurso conforme á su ley y reglamentos, siempre que de lo actuado no resultare probado que el recurrente ha cometido delito alguno predefinido como tal por las leyes ó realizado alguno de los hechos, que sin conceptuarse como delito ó falta, constituyan causa de separación del servicio. Conforme á las mismas, el Tribunal de Garantías fallará, mandando reponer al recurrente en su cargo con todos los derechos y honores, con la graduación que le corresponda según su antigüedad en el escalafón y con el derecho á percibir los haberes pertinentes desde la fecha de este fallo.

Si el Tribunal de Garantías apreciase la existencia de delito ó de algún hecho que sin conceptuarse como tal pueda constituir causa de separación del servicio, pondrá los hechos en conocimiento de los Tribunales competentes ó de la autoridad jerárquica que en el caso proceda.»

La votación se lleva á efecto muy lentamente para ver si se va reuniendo el número de diputados necesarios.

Termina y arroja un resultado de 84. No es, pues, válida la votación.

La presidencia aplaza para otra vez la votación.

El presupuesto de Marina

A continuación se pone á discusión el dictamen de la Comisión de presupuestos sobre el de la sección quinta, ministerio de Marina.

El señor Solé de Sojo (Lliga) hace uso de la palabra y consume un turno de totalidad.

(Toma asiento en el banco azul el ministro de Comunicaciones).

Hace una explicación detallada de la organización de nuestra Marina mercante y de guerra.

Dice que debe procederse á la reorganización de la Marina mercante y suministra datos comparativos de varias naciones.

Cree que á nuestra Marina mercante debe prestarse gran atención para propulsar nuestro comercio y ensanchar las relaciones de éste con el resto del mundo.

El señor Solé de Sojo habla con voz tan baja que ésta llega muy mal á la tribuna de Prensa.

Termina diciendo que el presupuesto del ministerio de Marina debe amoldarse á las realidades que imponen nuestro extenso litoral y nuestra situación en el occidente de Europa. Agrega como final que España no puede ni debe tener una gran marina, sino la que corresponde á sus posibilidades económicas.

El señor Manglano consume otro turno de totalidad del presupuesto de Marina.

Dice que es muy difícil hacerse cargo de los muchos problemas de este presupuesto por la sencilla razón de que no hay suficientes elementos para formar juicio y porque el dictamen de la Comisión se ha modificado y no ha sido repartido entre los diputados hasta esta misma mañana.

(Toma asiento en el banco azul el ministro de Justicia).

El orador se queja de que mientras se establecen reducciones en municiones y material por valor de dos millones de pesetas, todos los aumentos que trae el presupuesto son por concepto de personal.

Después se refiere á las atenciones y cantidades que varios países destinan á la Armada y las compara con las cifras que en España se dedican á la Marina.

(Ocupa la presidencia el señor Casanueva).

Señala algunas incongruencias que contiene el dictamen, debido á las cuales no se sabe en concreto si los barcos á que se refieren están en una ú otra situación, es decir, si están desarmados en los puertos ó navegando con todos sus propios elementos.

El señor Carranza hace también uso de la palabra.

Se queja de que no se consigne dinero para construcciones navales, y hace ver la triste situación en que se hallan los obreros parados de los arsenales.

(Entra el jefe del Gobierno).

La señorita Latorre (socialista) interrumpe al señor Carranza.

Le dice que los socialistas se han preocupado de esos obreros parados en los astilleros.

Agrega que también se han ocupado de las construcciones de barcos, propugnando la de unidades civiles.

El señor Alvarez Angulo: Eso lo hicimos á su debido tiempo.

El señor Carranza continúa su discurso.

Examina el presupuesto de Marina y compara algunas partidas, señaladamente las que se refieren á la Marina de guerra, con las de otros presupuestos.

Intervención del ministro :

Contesta al señor Carranza el ministro de Marina.

Afirma que el presupuesto que se discute viene rebajado en más de treinta millones en relación con el presupuesto anterior.

Se refiere á los puertos auxiliares de la Armada, y dice que sobre este punto se atiene á lo que las leyes disponen. Habla de los obreros panaderos á bordo, y dice que, como todo el personal de los buques, tienen que estar sometidos á la autoridad del almirante.

Contesta al señor Manglado también, quien se lamentaba de que en nuestra Marina no existía material de combate. ¿Qué se hubiera dicho—arguye el señor Rocha—, dado el ambiente de economías en que se desenvuelve esta discusión de presupuestos, si yo hubiera intentado adquirir torpedos cuyo coste por unidad es de 125.000 pesetas?

Considera conveniente que la Marina civil no dependa del ministerio de Marina. Ello permitiría esclarecer y atender debidamente los problemas que se refieren á la Marina civil y de guerra, á diferencia de lo que sucede hoy, que se involucran un poco ambas cuestiones. Si se accediese á establecer en España esas fábricas de torpedos de que aquí se ha hablado, ¿sabéis lo que costarían al Estado? La friolera de doce millones de pesetas.

Respecto á lo que pedía el señor Carranza de que era absolutamente indispensable dotar á nuestra Marina de submarinos, declara que yo no me atrevo á abordar asunto tan costoso.

Presenta el señor Carranza una proposición de ley á la Cámara, que si esta acuerda acceder á su petición, yo me adhiero con mucho gusto a esos designios y les daré mi voto.

Alude el ministro á la forma en que se han cubierto varias plazas de subalternos de Marina y niega que se hayan provisto sin oposición y que en estas se hayan cometido irregularidades. Los socialistas protestan y el señor Rocha exclama: ¡Y vosotros, que colocásteis 600 socialistas? (Más protestas y termina el ministro.)

Discusión del articulado :

Hace uso de la palabra el señor Manglano y rectifica el señor Carranza, dándose por terminada la discusión de la totalidad, y el señor Lozano combate el artículo primero, siendo contestado por el ministro de Marina, quien hace un caluroso elogio del Cuerpo general de la Armada, en el que no existen diferencias ni privilegios, no obstante cuanto se ha venido diciendo acerca de este asunto.

El señor Fernández Bolaños formula algunas observaciones, á las que contesta el ministro de Marina, quien aprovecha el momento para dedicar frases de elogios calurosos á la Marina de guerra y anunciar su propósito de que una Comisión de diputados vaya á Baleares para que vea por sus propios ojos la eficencia que pueden tener nuestros barcos de guerra.

(El ministro de Industria lee un proyecto de ley).

Se aprueba el presupuesto

Después de una intervención del señor Rodríguez Pérez en relación con el pleito del Estado con la Compañía Trasatlántica y de decir el ministro de Marina que resolvería de acuerdo con el dictamen que emita el Consejo de Estado y la resolución que adopte el Consejo de ministros sobre el particular, se van leyendo y aprobando sin discusión los demás capítulos hasta aprobar totalmente el presupuesto del ministerio de Marina.

La radiodifusión en España

Comienza el debate acerca del proyecto de ley relativo á la reforma de la radiodifusión en España. Hay un voto particular del señor Solá y Cañizares; pero el señor Tomás y Piera cree que ante la importancia del problema que se plantea debieran consumirse los reglamentarios turnos de totalidad.

Accede la presidencia y el señor Piera usa de la palabra, poniendo de relieve la necesidad de la reforma, que se presenta como fuente de ingreso para el Estado y como garantía de los radioescuchas, si bien censura la constitución de Juntas burocráticas como las que se proponen, que pugnan con la moderna ciencia que representa la Radio.

Lee una comunicación del Sindicato técnico de Telégrafos en la que dice que el servicio debe ser controlado, y que sería un triunfo el que bajase el proyecto al salón de sesiones, con el voto particular del señor Sola, solicitando que las estaciones de Cataluña sean del estado de la Generalidad.

Hace presente después, el buen propósito del ministro, fiel cumplidor de la Constitución y de los Estatutos de la región autónoma; pero el dictamen le da á la radiodifusión, un carácter nacional, cuando el Estatuto catalán aprobado, autoriza á la Generalidad para conceder estas autorizaciones.

Si consideramos, pues, este servicio, especial y privativo del Estado central, quedará por tanto sin cumplir el Estatuto.

Los servicios de radiodifusión, fueron además trasladados á la Generalidad, y ésta adoptó la disposición con carácter de acuerdo ejecutivo.

Nosotros tenemos gran respeto á la Constitución y gran amor al Estatuto, y llamamos la atención nuestra, acerca de la gravedad que supone, el que este Parlamento ordinario vulnere el artículo 15 del precepto fundamental del Estado.

Termina diciendo que si la Comisión retira del dictamen el artículo primero, la Esquerra á su vez desistirá de defender numerosas enmiendas que tiene presentadas.

Un voto particular : : : :

El señor Solá y Cañizares defiende el voto particular presentado combatiendo el dictamen, pero haciendo constar su acatamiento á la Constitución y á las leyes, sin que disentir del proyecto signifique en forma alguna un ataque al Gobierno.

Alude al problema de la radiodifusión, y cree que ello fué causa de las deficiencias observadas en multitud de errores cometidos por la Comisión de Traspasos.

Sigue después afirmando que el voto particular recoge los preceptos constitucionales, armonizándolos con los del Estatuto.

Dice así: «Conforme á la Constitución, puede administrarse á las regiones autónomas la ejecución de este servicio y, por tanto, que la Generalidad de Cataluña se encargue de ejecutar la legislación del Estado en este aspecto, según dispone la ley de 11 de Septiembre de 1933».

El proyecto significa el espíritu intervencionista del Estado, la creación de una nueva burocracia con grave perjuicio para el Tesoro, que do lo posible para resolver el asunto por este sistema dejará de ingresar en sus cajas más de dos millones de pesetas anualmente.

El proyecto—añade—está hecho por tres telegrafistas, y claro es que lo interesante para el Cuerpo es decir que ejerce el monopolio de la radio en España, restando así derechos indiscutibles á la iniciativa privada.

Se suspenden el debate y la sesión á las nueve de la noche, para reanudarla á las diez y media con el debate económico.

LA SESION NOCTURNA

A las diez y media en punto se reanuda la sesión.

En el banco azul el jefe del Gobierno y gran desanimación en las tribunas.

El calor es asfixiante.

Dos proposiciones : : :

Un secretario lee una proposición incidental que firma el diputado socialista señor Ruiz del Toro, encaminada a que se nombre una Comisión parlamentaria que active lo referente al asunto del arroz y el maíz.

También se lee otra proposición sobre el mismo asunto, firmada por el señor Mangrané.

El señor Ruiz del Toro defiende su proposición.

Intervención del jefe del Gobierno : : : : : :

El presidente del Consejo relata con brevedad las incidencias del asunto.

Dice cómo destituyó al director del Banco de Crédito, si bien niega que él fuera el ponente para el nombramiento de la Comisión parlamentaria; pero ante algunas campañas de Prensa—agrega—, yo estoy dispuesto, y así lo ruego á las minorías gubernamentales, que voten la proposición, que queda aprobada por unanimidad.

El presidente de la Cámara pregunta si la Comisión la deben formar 21 diputados.

El señor O'Shea pregunta si el nombramiento de la Comisión de importación y exportación del maíz y arroz está hecho, contestando el presidente del Consejo que sí.

La Cámara acuerda que la Comisión la formen 21 diputados.

El señor Mangrané usa de la palabra para defender su proposición.

Pide protección para la industria, solicitando que no se realice la importación del maíz, y censura humorísticamente la labor del Gobierno.

Termina impugnando la política que en esta materia sigue el Gobierno.

El ministro de Industria :

El ministro de Industria dice que la industria ganadera pide que cuanto antes se resuelva este problema, y así lo demuestra el hecho de que los representantes de las regiones ganaderas han visitado diversas veces al ministro para exponerle la situación difícil de aquella riqueza nacional si el Gobierno no pone de su parte todo lo posible para resolver el asunto.

Dice que es criterio del Gobierno al concertar con cualquier país extranjero otro Convenio de importación, dar preferencia al aceite andaluz, ya que es necesario que el Gobierno proteja este comercio.

El señor Mangrané rectifica y mantiene su proposición.

Un diputado de la Lliga dice que la proposición no tiene el carácter de proposición incidental.

Así también opina el señor Alba, que en voz alta dice que no ha lugar á votarla.

El debate económico

Se da por terminado el debate y se reanuda la discusión político-administrativa originada por la proposición del señor Calvo Sotelo.

El señor Tomás y Piera explica el porqué su minoría no votó la admisión del señor Calvo Sotelo, ya que no era un beneficio, como han dicho, para el régimen, el que se suscitara un debate en el que necesariamente el señor Calvo Sotelo tendrá que proponer los plenos poderes.

Dice que ellos son partidarios de los presupuestos extraordinarios, como han admitido el de Instrucción, que ha creado miles de escuelas y maestros.

Habla de la dictadura y se refiere á los gastos de gestión de la Comisión de los Saltos del Alberche.

Se oyen varios nombres y se arma un gran barullo con interrupciones de diversos grupos.

Después de unos minutos se logró hacer el silencio y el presidente de la Cámara ruega á los diversos grupos que tengan paciencia.

Sigue el señor Tomás y Piera diciendo que recuerda una nota del dictador diciendo que el duque de Tetuán, al morir, había legado á sus herederos en acciones liberadas dos millones de pesetas.

Insiste en cuanto ha dicho, que no es otra cosa que reproducción de una nota y unas manifestaciones del señor Primo de Rivera.

Termina diciendo que si los aumentos que se han hecho en el presupuesto son importantes, se deben á la ley de amnistía y á los haberes del clero.

Se suspende el debate y se levanta la sesión á la una de la madrugada.

NOTAS POLITICAS

La reorganización del Consejo de la Economía Nacional : : : : : :

Madrid 31.—Ayer tarde se reunió de nuevo la Comisión parlamentaria encargada de examinar el proyecto de ley de reorganización del Consejo Ordenador de la Economía Nacional.

Asistió á la reunión el jefe del Gobierno.

Después de breve discusión acordóse aceptar la proposición que en nombre de la minoría radical demócrata había presentado anteayer el diputado señor Miñones, á fin de que se abra una información sobre ese proyecto de ley hasta el día 15 de Junio próximo.

Acuerdo de la Comisión de Incompatibilidades : : : : :

Madrid 31.—La Comisión de Incompatibilidades, en la reunión que celebró hoy, acordó declarar la compatibilidad de los diputados designados para asistir á la XVIII sesión de la Conferencia Internacional del Trabajo que se celebrará en Ginebra á partir del 4 de Junio, por entender que se trata de comisionados sin sueldo.

Componen esta representación parlamentaria los señores Sierra, Rodríguez de Viguri, Blanco Rodríguez, Guallart, Fernández Ladreda y Muñoz de Diego.

Para la Intervención del cambio interior : : : : :

Madrid 31—Ha sido nombrado vocal parlamentario en la Junta interventora del cambio interior el presidente de la Comisión de Presupuestos, señor Villanueva.

Programa parlamentario : :

Madrid 31.—El presidente de la Cámara, terminada la sesión, recibió á los periodistas y les dijo:

—Mañana á primera hora don Fernando de los Ríos consumirá un turno de totalidad del dictamen sobre jueces municipales. Inmediatamente después se pondrá el de radiodifusión, que ha despertado gran interés. Por último, el presupuesto de Comunicaciones, que no creo que tenga mucha discusión.

Lss vitivinícolas : : : :

Madrid 31.—El viernes, á las tres y media de la tarde, en la sesión sexta del Congreso, se reunirá el grupo parlamentario vitivinícola, para dar cuenta de la proposición de ley resentada al Congreso, en cumplimiento del acuerdo de la reunión anterior, pidiendo la supresión de los impuestos municipales y provinciales en los vinos y bebidas alcohólicas.

Con el fin de que dicha proposición esté suscrita por el mayor número de diputados, interesa que caso de no haberlo hecho ya, pasen por la mesa del Congreso para firmarla.

Las causas de la probable dimisión de un ministro.

Madrid 31.—El conflicto político planteado con motivo de la dimisión presentada por el ministro de Comunicaciones, señor Cid,—dimisión que ayer esbozamos, y que el presidente del Consejo desmintió de madrugada, al abandonar la Cámara,—continúa en pie, ya que en la reunión celebrada en la Presidencia y á la que asistieron, además del señor Samper, el ministro de Comunicaciones y los representantes de la Lliga y Esquerra, no se llegó á un acuerdo y, por lo tanto, depende todo de lo que resulte en el salón de sesiones cuando trate de aprobarse el proyecto.

Como ya es sabido, el Gobierno se ha solidarizado con el punto de vista que mantiene el señor Cid y éste sigue irreductible en su posición de no conceder á la Generalidad de Cataluña, el traspaso del servicio de radiodifusión, servicio que pretenden disgregarse para Cataluña.

Las dos minorías catalanas, Lliga y Esquerra, fundamentan su deseo en el artículo 15 de la Constitución que concede á las regiones autónomas el derecho á organizar el servicio de radio.

Trabajos de la Comisión de Presupuestos : : : : :

Madrid 31.—Esta mañana se reunió nuevamente la Comisión de Presupuestos, presidida por el señor Villanueva.

Dijo á la salida que habían quedado aprobados los presupuestos de Obras públicas, conforme á la ponencia del señor Vidal y Guardiola.

Añadió después que á mediados de mes, lo más tardar, tendrá ultimada su labor la Comisión.

Quedan actualmente pendientes los dictámenes de Agricultura, Trabajo é Instrucción pública.

Mañana por la mañana se reunirá nuevamente la Comisión.

Actividad de los radicales demócratas : : : : : :

Madrid 31.—Los radicales demócratas están desplegando una gran actividad para la organización del partido.

El día 7 de Junio próximo se constituirá en Madrid la Juventud, y el día 10 pronunciará un discurso el señor Martínez Barrio.

Toros en Granada

Granada 31.—Toros de Alba. El Gallo hace el charlot con sus dos toros y los mata á paso de banderillas y degollándolos. Las broncas son enormes.

Cagancho en su primero copia á su maestro y la bronca continúa. En el quinto hace una faena artística y mata de una estocada, por lo que se le concede la oreja.

Barrera en su primero estuvo bien con la muleta y fatal con el estoque. En el otro, regular.

En Jerez se ha resuelto el conflicto obrero

Jerez de la Frontera 31.—El día ha transcurrido con tranquilidad.

En el interior de la Colegiata se celebró la procesión del Corpus, que resultó solemnísima, presenciándola millares de fieles.

El Comité de la C. N. T. ha hecho circulas profusamente unas hojas, agradeciendo la cooperación de los gremios á la huelga general é invitándolos á que reanuden las tareas, lo que acaba de efectuarse, volviendo los taxis á las paradas, así como los panaderos, camareros y otros oficios que trabajan de madrugada.

LA FIESTA DEL CORPUS EN CADIZ

Cádiz 31.—Con gran animación se ha celebrado la fiesta del Corpus, saliendo la tradicional procesión, que hace tres años no salía.

El desfile fué presenciado por inmenso gentío, en el que se mezclaban seiscientos turistas llegados á bordo de un buque alemán procedente de Génova.

El «paso» de la magnífica custodia de Juan de Arfe y de la Patrona despertó gran entusiasmo.

Las calles de la carrera recorrida por la procesión estaban exornadas.

Durante todo el día continuaron la animación y el entusiasmo.—Gómez.

Ante el nuevo encuentro España-Italia

Florencia 31.—El partido de desempate entre España é Italia, se celebrará mañana.

Zamora juzga desacertado que el desempate sea tan pronto

Florencia 31. — El capitán del equipo español, después del encuentro, daba visibles muestras de estar emocionado.

A preguntas de un periodistas ha manifestado que ambos equipos habían actuado bien.

Ha quedado demostrado que el fútbol en nuestro país—dice—no ha descendido.

Estima una barbaridad jugar mañana el desempate por el cansacio de los jugadores.

El seleccionador nacional jefe del equipo español, señor Salazar, dijo que habían resultado lesionados los jugadores Ciriaco, Iraragorri, Lafuente y Gorostiza.

A las once comunicará el equipo que ha de enfrentarse con el Italia, pues ignora si dichos jugadores podrán actuar mañana.

El mejor partido jugado en Italia

Florencia 31.—Al partido jugado hoy entre España é Italia, han concurrido más de cuarenta mil personas.

En los Círculos deportivos se estima que el partido ha demostrado hasta qué punto la preparación española era perfecta y, desde luego, muy superior á lo que se pensaba generalmente.

Los españoles se impusieron por su fuerza, mientras que los italianos dieron muestras de precisión.

El triunfador de la jornada ha sido Zamora, muy bien secundado por las defensas.

El encuentro de hoy ha sido el mejor de los que se han jugado en Italia.

El glorioso aviador Ramón Franco atribuye el trágico fin de Barberán y Collar á los elementos, no á otras causas

Madrid 31.—El «Heraldo» publica una interviú con Ramón Franco, que niega todo fundamento, tachándolo de bulo, al rumor de que Barberán y Collar hubieran sido asesinados por los agentes de Machado en Cuba.

Y á seguida sienta esta rotunda firmación:

—Los aviadores Barberán y Collar perecieron en el mar.

—¿Cómo?

—El «Cuatro Vientos» salió de Cuba después de haber visto sus pilotos los partes meteorológicos, que eran aceptables, cosa que he podido comprobar; pero, como es sabido, en las zonas tropicales se forman con verdadera rapidez las tormentas, y aunque se conozca el régimen de ellas, el aparato se encontró sobre el itsmo con una muy violenta, acompañada de lluvia torrencial y descargas eléctricas, con aires cálidos encontrados; tormenta que no llegó á la categoría de ciclón; pero de suficiente intensidad para producir la tragedia.

Y agrega después de una breve pausa:

Las causas del siniestro exactamente no se pueden precisar. El motivo principal, la tormenta; los secundarios pueden ser fallo de motor, debido á la lluvia torrencial, ó á la gasolina y quebrantamiento de hélice de madera ó de alguna parte vital del avión, entre las que, aliadas con el mal tiempo, pudieron ocasionar la pérdida.

—¿Y se ha podido precisar el sitio exacto de la catástrofe?

—Sí; ocurrió frente á Alvaro Obregón (antes frontera), en la costa mejicana en dirección á Veracruz, lugar de donde fué arrastrada la rueda del «Cuatro Vientos» por los vientos y corrientes hasta la barra de Chiltepee, donde fué recogida en la costa y que trajo á España el mecánico Madariaga.

En este sitio, según he podido comprobar, fué donde mayor intensidad tuvo la tormenta.

—¿Es cierto que se vió volar al «Cuatro Vientos» sobre territorio de Méjico?

—Ciertísimo. Ellos hicieron la travesía del mar Caribe y llegaron á tierras mejicanas; pero parece que, retrasados algo en la hora, quisieron acortar la distancia por línea marítima en lugar de seguir la costa, volando sobre tierra. Desde el campo de aviación que tiene establecido el Gobierno mejicano en la ciudad del Carmen vieron al «Cuatro Vientos» poner rumbo al mar, y desde allí se le hicieron señas convenidas de peligro; pero la última vez que se les vió en vuelo fué en la barra de San Pedro. Esto es todo. De aquí á la aparición de la rueda nada se sabe.

—Por aquí se dijo que...

—Nada, no es cierto—contesta rápido—. Barberán y Collar tenían el vuelo magistralmente estudiado, con una meticulosidad digna de ellos, sin que por su parte hubiera imprudencia de ninguna clase.

—¿Y de tus correrías por Yanquilandia?...

—Eso ya es otra cosa. Me prometiste no preguntar más que sobre la pérdida del «Cuatro Vientos», y á ello te he contestado. ¿estamos? Sólo te diré que he visto muchas cosas interesantísimas en el campo de la Aeronáutica, de las cuales daré cuenta á mis superiores.

El Gallo, Niño de la Palma y Félix Colomo, con toros de la vacada de Fernández Durán (antes Guadalest), componen el cartel de la

CORRIDA DE LA PRENSA

llamada también del

TORO DE ORO

¿Cuándo será el acontecimiento? El próximo domingo, 3 de Junio, en la Plaza de la Maestranza.

MADRID

ADHESION A LA TACTICA SOCIALISTA

Madrid 1.—La Federación de la Industria hotelera ha acordado adherirse á la táctica marcada por el partido socialista.

Se pronuncia por el frente único obrero y ratifica su posición revolucionaria.

UNA NOTA DEL MINISTERIO DE ESTADO

Madrid 31.—En el ministerio de Estado facilitaron la siguiente nota:

«A las declaraciones hechas por el Gobierno español de su adhesión al pacto antibélico propuesto por la Argentina, el Gobierno de este país y su embajador en Madrid han hecho presentado al Estado español su agradecimiento en términos de viva simpatía.

Tanto la propuesta como la adhesión ponen de manifiesto ante el mundo los anhelos de paz y fraternidad humana que animan á ambos países, anhelos que son precisamente la característica más saliente en estos últimos tiempos de la política exterior de los países iberoamericanos.»

LA JORNADA DE 44 HORAS EN LA METALURGIA

Madrid 31. — El Jurado mixto ha acordado la implantación de la jornada de 44 horas en el ramo metalúrgico.

Los patronos han protestado contra la decisión y piden al Gobierno que no se lleve á efecto.

Esta noche se celebrará una reunión, de cuyo resultado depende que el lunes se reanude ó no el trabajo.

VISITAS AL JEFE DEL ESTADO

Madrid 31.—Esta mañana visitaron al Presidente de la República en el Palacio Nacional la viuda de García Hernández, acompañada de su hija, y la viuda de Piquer.

Su excelencia recibió ambas visitas con el mismo cariño de siempre y obsequió á la niña del heroico capitán con una preciosa muñeca.

VISTA DE UN PROCESO

Madrid 31.—Se ha celebrado la vista de la causa por el asalto á la Sucursal del Banco de Vizcaya, sita en la Glorieta de Bilbao, donde penetraron los hoy procesados Juan Sánchez, Mariano Valle, Manuel Fernández Martínez, Isidoro Valderas y José María Sánchez, que se llevaron 42.000 pesetas.

El fiscal solicitó la suspensión del juicio por suponer que había habido coacción, y las defensas se opusieron. La Sala acordó la continuación del juicio.

Los procesados, á pesar de sus declaraciones en el sumario, niegan y dicen que declararon por presión de la Policía.

El fiscal solicitó la revisión y la Sala así lo acordó.

EXPLOSION DE UNA BOMBA

Madrid 31.—A las de la noche hizo explosión una bomba de gran potencia en la puerta de una carbonería de la calle Lista. La bomba, cargadísima de metralla, abrió un enorme boquete en el suelo, que dejó al descubierto buena parte del sótano, derribó además un tabique que separa de la tienda la vivienda del portero, y los cascotes cayeron sobre la cama de la hija de aquél, que en aquel instante se disponía á acostarse, sufriendo el susto consiguiente.

La Policía dió una batida sin resultado.

Una bellísima obra de arte ejecutada por Mariano Benlliure se regalará á los espectadores de la

CORRIDA DE LA PRENSA

que se celebrará el domingo 3 de Junio, en la Maestranza.

Y quien no quiera el

TORO DE ORO

podrá aceptar las cinco mil pesetas ofrecidas por la escultura.