AÑO XXXIV NUM. 12.477

SEVILLA

Redacción, oficinas y talleres: 30, GARCÍA DE VINUESA, 30
Apartado de Correos, 93.—Teléfono 25348
25 ejemplares, 1,75 ptas.

# El Liberal

MIERCOLES 21 FEBRERO 1934

SEVILLA

Suscripción: SEVILLA: Un mes..... 2 ptas.
PROVINCIAS: Trimestre.... 6 »
EXTRANJERO: Trimestre... 15 »
Número suelto, 10 cts.

# Entre las estaciones de Villanueva de la Reina y Andújar chocaron en la madrugada última el expreso salido anoche de Sevilla y el especial en el que regresaban de Madrid 900 sevillanos que fueron á presenciar el partido de fútbol del domingo

## La noticia causó en nuestra ciudad extraordinaria y general alarma

## El número de muertos se eleva á nueve y los heridos pasan de cuarenta, algunos muy graves

**La primera noticia : :**

Poco después de las cuatro de la madrugada anterior, llegó á nuestra Redacción la noticia de que el tren especial, organizado para presenciar el partido de fútbol Athlétic-Sevilla, que se jugó el domingo en Madrid, y cuyo tren había salido de regreso á las once de la noche, había chocado entre las estaciones de Andújar y Villanueva de la Reina con el expreso ascendente, que había salido de Sevilla á las diez y cuarenta y cinco de la noche.

Inmediatamente tratamos de comprobar la noticia en la estación de la plaza de Armas, en donde la confirmaron, desde luego; pero sin añadir detalles en cuanto á importancia del accidente, etc. Debido á lo avanzado de la hora y á estar cerrada ya nuestra edición y comenzada la tirada, nos vimos en la imposibilidad de adelantar la noticia.

**Enorme sensación en Sevilla**

Debido al gran número de sevillanos que viajaban en el tren especial—900, aproximadamente — la noticia del accidente causó enorme impresión al difundirse por nuestra capital, y poco después de la hora indicada—cuatro de la mañana—el teléfono de nuestra Redacción funcionaba constantemente, pues de todas partes inquirían detalles de lo ocurrido. Puede decirse que en menos de media hora recibimos cerca de cincuenta llamadas. Pero, á pesar de nuestra buena voluntad, no podíamos calmar la ansiedad de los demandantes, ya que apenas teníamos detalles y por otra parte creímos prudente ocultar las desgracias. Contribuyó á difundir más rápidamente aún la noticia el hecho de que muchos de los viajeros, que resultaron ilesos, telefonearon á sus respectivos familiares para tranquilizarlos desde Baeza.

A la estación de la plaza de Armas también acudieron numerosas personas, familiares de los expedicionarios para conocer detalles.

**Trenes de socorro : : :**

Seguidamente de conocerse la noen la estación de Madrid, Zaragoza y Alicante, comenzaron á organizarse trenes de socorro, con el fin de auxiliar á las víctimas y hacer el transporte de los viajeros ilesos para traerlos á Sevilla.

A la siete de la mañana salió el primer tren de socorro, y á las ocho el segundo, con personal y material para auxiliar á los heridos y dejar expedita la vía, caso de ser posible.

La ansiedad de las personas que se encontraban en la estación era tal que no pudo evitarse que muchos de los familiares de los viajeros subieran á dichos trenes de socorro.

**Redactores de EL LIBERAL al lugar del siniestro : :**

A las ocho de la mañana dispusimos la salida en automóvil para el lugar del siniestro de nuestro redactor señor López Macías y redactor gráfico señor Sánchez del Pando.

Hubo dificultades, porque á dicha hora era difícil encontrar auto.

Antes de salir nuestros redactores, numerosas personas les rogaron que adelantasen telefónicamente, y con toda urgencia las noticias que hubiese, pues se decía que había seis muertos y numerosos heridos.

**La primera lista de heridos**

Próximamente á las nueve de la mañana se recibió en la estación de M. Z. A. la primera lista de heridos, que fué transmitida seguidamente por la radio.

**Sin nuevas noticias : :**

Durante el resto de la mañana la ansiedad fué extraordinaria, pues no se recibían nuevas noticias, y las que llegaban eran muy confusas y nada aclaraban sobre la importancia de la catástrofe.

**El lugar en donde ha ocurrido el choque : : : :**

Mientras se aguardaban nuevos detalles, entre las numerosas personas y funcionarios de la Compañía de M. Z. A. que se encontraban en la estación se hacían numerosos comentarios. Algunos maquinistas, con los que hablamos, no se explicaban las causas á que hubiese podido obedecer el accidente.

Conocedores del lugar en que ha sobrevenido el choque, afirmaban que éste ha debido ser en la curva existente en el kilómetro 341, y á un kilómetro de la estación de Villanueva de la Reina hacia Madrid.

Destacaban también el detalle de que el maquinista del tren especial era tenido como hombre de gran pericia y atento siempre á todos los detalles cuando presta sus servicios.

Un maquinista, refiriéndose á casos de precaución, contaba que en cierta ocasión fué él protagonista de un incidente en Villanueva de la Reina, pues por venir con retraso y no tener parada entró á gran velocidad y al no ver en la estación señal alguna de vía libre, paró.

Afirmaba que un descuido de éstos puede originar una catástrofe.

**El regreso de los trenes de socorro : : : : : :**

A las doce se recibieron noticias de que había salido ya de Córdoba para Sevilla un tren que había salido con material de Córdoba y que traía á nuestra capital á los viajeros del tren especial. Dicho tren se decía que estaría en Sevilla á la una y media de la tarde, próximamente.

Para las tres y media se esperaba la llegada de otro de los trenes de socorro con los viajeros del expreso descendente de Madrid, que había quedado detenido en el lugar del accidente.

**Los heridos : : : : :**

La primera lista de heridos á que anteriormente hacemos referencia, y que fué conocida en Sevilla á las nueve de la mañana, es la siguiente:

Juan Fernández, Pozo, 29; Carlos Antequera, Venta de Antequera; Luis Fernández, San Pedro, 28; Manuel Rodríguez, Sol, 28; Joaquín Rodríguez, Sol, 28; Manuel Olivero, Alcalá de Guadaira; Antonio Jiménez, Félix Bellido, Bernardo Núñez y Carmen González, de Jerez de la Frontera; Cristóbal Aragón, Morón; Adolfo Pérez, Torres, 27; José Pascual Habaldón, Doña María Coronel, 28; Antonio Hermida, San Esteban, 51; Fernando Vivas, Palmera, 48; Francisco García Sánchez, San Pablo; Mariano Blas Mateo, Troyano, 20; Manuel Pavón, Puebla del Río, y Julián Oliva.

Todos estos heridos habían sido trasladados á Linares, en donde habían sido asistidos.

Además se afirmaba que había resultado muerto un guardia civil y el señor Gutiérrez Ligero, del tren especial.

**El alcalde y el secretario, marchan á Linares : : :**

Ante la confusión de las noticias que se tenían en Sevilla á las doce de la mañana con relación al desgraciado accidente ferroviario ocurrido cerca de Andújar, el alcalde de nuestra ciudad, señor Muñoz Rivero, acompañado del secretario del Ayuntamiento, señor Gallego Burín, marchó en automóvil á aquella hora á Linares, donde se encuentran los heridos, con objeto de interesarse por la situación de los mismos.

El despacho ordinario del Ayuntamiento ha estado á cargo hoy del primer teniente de alcalde señor Talavera.

**Manifestaciones del gobernador : : : : : : :**

El gobernador, señor Díaz Quiñones, al recibir á los periodistas les manifestó con respecto á la catástrofe de esta madrugada que son muy pocas las noticias concretas que tiene acerca de la misma.

Añadió que esta mañana visitaron el Gobierno civil muchos familiares de los viajeros de ambos trenes, no siéndole posible darles noticias concretas, porque éstas no llegaron á este centro oficial hasta bien entrada la mañana.

Continuó diciendo que el alcalde, señor Muñoz Rivero, salió en auto para Linares, con el objeto de visitar á los heridos, agregando que como él no puede salir de la provincia, había conferido al señor Muñoz Rivero su representación.

También manifestó la autoridad gubernativa que se asocia al sentimiento que en el pueblo sevillano ha causado la catástrofe.

Asimismo dijo que se ha puesto en comunicación con los gobernadores de Jaén y Córdoba, interesándoles noticias del suceso para poderlas transmitir á los familiares de los viajeros sevillanos.

Igualmente significó á los representantes de la Prensa que, según le anunciaba el gobernador de Jaén, por el teléfono le facilitaría la lista de las últimas noticias de la catástrofe tan pronto tuviese todos los datos.

**Nueve muertos y veintiocho heridos : : : : :**

A las dos y media de la tarde conferenció nuevamente el señor Díaz Quiñones con su compañero de Jaén, facilitando la siguiente lista de muertos y heridos conocidos hasta ahora.

Muertos: Antonio Gutiérrez Gallego, guardafreno en funciones de conductor del tren especial; Vicente López Mendoza, vigilante del alumbrado del mismo tren; Bartolomé Cánovas, guardia civil de escolta en el tren expreso.

Hay seis muertos más por identificar, y entre éstos, uno de los hospitalizados en Linares.

Heridos: Eduardo Piñar, José María Magdalena, José Puig, Miguel Azuaga Tomás, Juan Deán de la Rosa, Rafaela Ferrer, Manuel Corona, Juan Fernández y Fernández. (Estos se trasladaron á Sevilla en el tren especial). Carlos Antequera Zúñiga, Julián Oliván (inspector de la Compañía de M. Z. A.) Luis Fernández Rodríguez, Manuel Rodríguez García, Joaquín Rodríguez García, Manuel Olivero, Antonio Jiménez Olivares, Félix Bellido Rivero, Francisco Jiménez Molina, Carmen González Palma Cristóbal Majón, Adolfo Pérez Torres, José Pascual Gabaldón, Antonio Herrero Goyobanes, Fernando Sibastru, Francisco García Sánchez, Urbano Blanes Mateo, Manuel Pabón Díaz y un individuo que á causa de la impresión no habla. (Todos éstos han quedado hospitalizados en Linares).

Los heridos leves regresarán esta noche en el rápido.

## A las tres de la tarde llegó á Sevilla el tren de socorro

### Traía á la mayoría de los viajeros del especial, algunos de ellos heridos, y á los maquinistas y fogoneros de los trenes siniestrados

### Información de nuestro redactor señor López Macías

## El tren expreso se montó sobre el especial que regresaba de Madrid

### Las escenas que siguieron al choque fueron terroríficas.—La serenidad del guardafrenos del tren especial evitó que la catástrofe alcanzase mayores proporciones

**El choque tuvo lugar á las tres y veinte de la madrugada : : : : : :**

Córdoba 20 (Urgente).—El choque entre el expreso de Sevilla con el tren especial, en el que regresaban de Madrid los viajeros que marcharon á la capital de la República para presenciar el partido de fútbol celebrado el domingo, fué á las tres y veinticinco minutos de la madrugada.

El lugar, como ya hemos dicho, entre las estaciones de Villanueva de la Reina y Andújar.

El accidente fué horroroso, y desde los primeros momentos se vió que revestía caracteres de verdadera catástrofe.

Al ocurrir el choque, por la hora en que tuvo lugar, la mayoría de los viajeros hallábanse entregados al descanso.

**Del expreso sólo resultaron dos viajeros heridos : :**

La mayoría de las víctimas son del tren especial. De los viajeros del expreso sólo resultaron dos heridos, cuyos nombres hasta este momento no nos son conocidos.

**El número de heridos asciende á cuarenta. — Varios gravísimos : : : :**

Antes de salir de esta capital para el lugar del suceso recogemos la noticia de que en la catástrofe han resultado cuarenta heridos, casi todos del tren especial. Varios de los heridos están gravísimos, temiéndose que fallezcan algunos de ellos.

**Salen trenes de socorro : :**

Al recibirse en esta capital la noticia del choque del expreso de Sevilla con el especial, se dispuso la inmediata organización de trenes de socorro para marchar al lugar del suceso. Uno tras otro fueron saliendo hasta tres, conduciendo personal sanitario, obreros y autoridades.

**Las primeras noticias decían había 24 heridos graves : : : : : : :**

Antes de la salida de los trenes comunicaron por telégrafo que en el lugar del suceso había 24 heridos graves.

Entre éstos hallábanse el procurador don Antonio Herrero, el dueño de la venta de su nombre Carlos Antequera y tres hijos del comerciante señor Jiménez Pascual.

**Nuestro compañero Paco Tassara, lesionado : : :**

También resultó lesionado á consecuencia de la catástrofe nuestro querido compañero de Redacción, Paco Tassara, que marchó en el especial el sábado último para presenciar el partido entre el Sevilla y el Athlétic.

Afortunadamente las lesiones que sufre carecen de gravedad, y ha podido continuar su viaje de regreso á nuestra ciudad.

**Noticias pesimistas : : :**

Según las noticias recibidas, dicen que muchos de los heridos han sido llevados á los hospitales de Linares y Andújar.

Estas mismas noticias dan á entender que es mayor el número de los viajeros muertos que damos en los comienzos de esta información.

**Los médicos señores Vilches y Calderón hacen la primera cura á los heridos**

En el tren especial regresaban de Madrid los médicos sevillanos señores Vilches (hijo) y Calderón. Estos, que afortunadamente resultaron ilesos, con el material de que disponían se dedicaron á curar á los heridos en el mismo lugar del suceso.

**Más heridos. — Carlos Antequera ha ingresado en el Hospital de Córdoba : :**

Entre las personas conocidas que resultaron heridos como consecuencia del choque, se encuentran un hijo de don Ricardo Magdalena y otro de don Carlos Piñar y Pickman.

Carlos Antequera, cuyo estado reviste gravedad, ha sido traído á Córdoba, ingresando en el Hospital de esta ciudad.

**La pareja de escolta del expreso hace el relato de la catástrofe : : : : : :**

También regresó á Córdoba la pareja de la Guardia civil que iba de escolta en el expreso.

Esta nos dice que como consecuencia del choque quedaron completamente destrozados tres vagones del tren especial.

La escena que siguió al choque fué terrorífica, difícil de describir. De entre el montón de hierros y astillas que formaban los coches destrozados salían lamentos y gritos pidiendo auxilio, cosa que se hacía difícil prestarlo con urgencia por la oscuridad de la noche y la emoción que embargaba á los viajeros que habían resultado ilesos.

Poco á poco éstos fueron recobrando ánimos y se procedió á retirar de entre los vagones á los muertos y heridos, que eran curados sobre el terreno por los médicos que viajaban en los trenes, y cuyos nombres hemos dicho ya.

Entre los heridos retirados había una niña cuyo estado era gravísimo. Hasta ahora desconocemos su nombre.

Dicen que el expreso que marchaba á toda velocidad, se montó sobre el especial.

**La serenidad de un empleado del especial evitó que la catástrofe fuese mayor : : : : : : : :**

Sin la serenidad del guardafrenos del tren especial la catástrofe hubiese revestido aún mayor gravedad de la que ha tenido.

Dicho empleado, dándose perfecta cuenta de lo que iba á ocurrir, frenó, parando casi instantáneamente el tren. Esto evitó que la violencia del encontronazo fuese mayor y no hubiese más vagones destrozados.

**Protestas del público : :**

Numeroso público que se encuentra en la estación de esta capital ha exteriorizado sus protestas por el accidente, que no debió ocurrir, ignorándose hasta el momento de telefonear á quién corresponde la culpa.

**Hacia el lugar de la catástrofe : : : : : : :**

En este momento salimos para el lugar de la catástrofe, distante setenta kilómetros de esta capital.

Desde allí seguiremos transmitiendo noticias para completar la información del suceso, que tan honda emoción y tantas víctimas ha producido.

**Un aviso de la Compañía anunciando la llegada del tren especial : : : : :**

Antes de mediodía se fijó en la pizarra de anuncios de la estación un aviso comunicando al público que el tren salido a las seis y treinta y cinco de la mañana para hacer el trasbordo del especial llegaría á Sevilla aproximadamente á la una de la tarde.

Desde mucho antes de esta hora fué afluyendo público en número extraordinario á la estación, invadiéndola por completo en sus andenes laterales y central y en las entrevías.

Entre el gentío figuraban en número incalculable parientes y amigos de los expedicionarios, que pugnaban por informarse en la central telefónica de la estación de si el número de heridos era mayor del expuesto en las listas colocadas en el vestíbulo y en el interior.

En la central telefónica no había nuevas noticias. Se sabía únicamente el número de muertos, que ascendía á nueve, según todos los informes, y que los heridos graves habían quedado hospitalizados en Linares.

A la una y treinta y cinco salió de la estación de la plaza de Armas el tren carreta de Córdoba, que asaltaron muchos impacientes para trasladarse á las estaciones de San Jerónimo y La Rinconada.

Ya otros se habían adelantado, marchando en otros trenes á las estaciones de Brenes y Los Rosales.

A esta hora la estación hallábase totalmente ocupada, extendiéndose el gentío hasta la caseta de cambio de agujas.

En el carreta de Córdoba marchamos también á la estación de San Jerónimo, donde aguardamos la llegada del especial.

**La llegada del tren especial : : : : : :**

A las tres menos diez llegó á la estación de San Jerónimo el tren especial, compuesto de nueve unidades. Venía abarrotado, y muchos de los que lo asaltaron en las estaciones precedentes viajaban en los techos.

En San Jerónimo numeroso público que aguardaba el paso del tren lo asaltó como pudo, á costa de grandes esfuerzos, para emprender el regreso á Sevilla.

**Un interesante relato de nuestro compañero señor Tassara : : : : : : :**

En el tren de socrroo venía de regreso de Madrid nuestro compañero señor Tassara, á quien acompañaban en el departamento los maquinistas y fogoneros del tren especial siniestrado.

El nos hizo un interesante relato del grave accidente ferroviario de que damos cuenta.

Dijo que el tren especial M. S. 2, llevado alternativamente por los maquinistas Julio Navarro Gavilán y José Delgado Alcázar debía cruzar con el ascedente á Madrid en la estación de Menjíbar á las dos y diez de la madrugada.

Como á esta hora no hubiese llegado el expreso, continuó el especial, pasando la estación de Espeluy y llegando á la de Villanueva de la Reina á las dos y cincuenta y cinco.

En este lugar advirtió el maquinista que el disco no marcaba la luz blanca ni tampoco la roja, anunciador del peligro, y continuaron su marcha con precauciones.

A un kilómetro y medio, pasado Villanueva de la Reina, cuando avanzaba el especial con marcha moderada, el guardafrenos de este tren vió salir de la estación de Villanueva al jefe con una luz roja, pero ya habían pasado el disco.

Entonces el guardafrenos hizo funcionar el timbre de alarma, y el maquinista frenó rápidamente; pero no pudo ya evitarse el choque de ambos trenes.

A consecuencia del choque salió despedido el maquinista Delgado, que cayó fuera de la vía á regular distancia y sufrió la fractura del antebrazo izquierdo.

También resultaron lesionados dos fogoneros — Manuel González Clavijo y Antonio Pavo—, que sufrieron contusiones y magullamiento general.

Este último, con quien tuvimos ocasión de hablar, nos dijo que él quedó cogido entre el ténder y el furgón materialmente sepultado por el carbón, y añadió que debe su salvación á los esfuerzos realizados por el subjefe, don Ramón Peña.

**Los trabajos de auxilio en el lugar del siniestro : :**

Nuestro compañero señor Tassara cuenta que la impresión que causó á todos los viajeros el accidente ferroviario fué verdaderamente angustiosa, creyéndose en los primeros momentos que la catástrofe hubiera alcanzado mayores proporciones.

Repuestos la mayoría de los expedicionarios de la primera impresión, dedicáronse á auxiliar á los heridos, trabajos en los que se distinguieron algunos de los diputados á Cortes que viajaban en el expreso, entre ellos el ferroviario Ginés Martínez Rubio y un guardia civil, joven, que no obstante hallarse herido de consideración, no atendió á sus lesiones y permaneció auxiliando abnegadamente á las restantes víctimas.

Se lamentan los viajeros del escaso material sanitario trasportado en el tren de socorro. Esto dió motivo á que para el transporte de heridos se utilizaran las colchonetas de los asientos.

Los viajeros hacen también alabanzas de la conducta de los médicos que viajaban en el tren especial señores Calderón y Lara y de los de Villanueva de la Reina, señores Lillo y Pina.

Al lugar del siniestro fué enviado un tren de socorro de Villanueva de la Reina.

A consecuencia de las numerosas curaciones que hubo que realizar se agotaron vendas y gasas.

Mientras llegaban los trenes de socorro muchos viajeros, para defenderse de las inclemencias de la madrugada, quemaron no pocos asientos y también utilizaron parte del material destrozado para improvisar antorchas.

Se distinguió asimismo en los trabajos de auxilio de los heridos una dama enfermera de la Cruz Roja, que no quiso dar su nombre.

Una de las operaciones de salvamento más difíciles fué la que hubo que realizar para extraer de un montón de astillas á una niña de seis años para auxiliar á la cual, la madre, lesionada también, gritaba en demanda de socorro.

Comentábase entre los viajeros el hecho de que el tren especial, en su viaje á Madrid, hubiese descarrilado en Torrelodones, y lo estimaban como anuncio de mal agüero.

**Los daños materiales : :**

A consecuencia del choque quedaron inutilizadas las dos locomotoras, los furgones de ambos trenes y un coche del especial.

**Otras víctimas : : : :**

Se afirmaba entre los viajeros, que un joven que iba en el techo de un vagón del expreso, había resultado con una pierna fracturada, y que entre los muertos de que damos noticias al comienzo figuraban otros dos viajeros sin billete y sin documentación.

También se decía que al disponerse el traslado de los heridos fué advertida la desaparición de un guardia civil de la pareja de escolta, que se teme haya podido perecer en el accidente.

El cabo y el guardia del mismo Cuerpo que viajaban en el expreso realizaron también eficaces trabajos de auxilio á las víctimas.

**En la estación de la Plaza de Armas : : : : : :**

Al entrar en agujas el tren de socorro que traía á la mayoría de los expedicionarios del tren especial, y que quedó fuera de la parte cubierta de la estación, el gentío lo abordó materialmente, desarrollándose escenas dolorosas, pues en este tren venían no pocos heridos, que prefirieron continuar el viaje á ser hospitalizados en Linares.

Estos lesionados fueron llevados al servicio sanitario de la estación por parientes y amigos, prestándoseles asistencia y trasladándoseles á algunos á sus domicilios y otros á clínicas particulares por cuenta de la Compañía.

Los médicos encargados de las curaciones de urgencia fueron los doctores González Mármol y Terán y los practicantes señores Díaz y Ugarte.

Estos heridos fueron en su totalidad unos veinte, entre ellos una mujer.

Figuran también entre ellos los maquinistas del especial, cuyos nombres hemos facilitado, y los del expreso Rafael Aguilar y Luis García Ibáñez.

Las circunstancias de que no llellaran en este primer tren todos los expedicionarios del especial, hizo que la inquietud y la incertidumbre de muchos parientes y amigos de aquéllos aumentase, no bastando á calmarles la noticia de que los restantes viajeros llegarían en otro tren, al que también trasbordarían los viajeros del expreso descendente de Madrid.

Los heridos que se curaron en la estación de la Plaza de Armas son los siguientes:

Manuel Luque, Antonio Cepeda, José Doval, Antonio Pabón, Julián Navarro, Rafael Aguilar, José Jiménez, Alfonso Mantilla, Tomás Trapero, José Olivencia, Francisco Buzon, Rafael Herrera Carrión, Manuel Muñoz, Rafael Camargo, Manuel Egudo Rosa, Juan Cordero, Manuel Cristóbal, Francisco Rivas, Juan Calviño, Manuel Saviero y Carmen Jiménez.

Algunos de los heridos que recibieron asistencia en el lugar del suceso fueron traídos á Sevilla en automóvil, entre ellos el distinguido joven señor Piñar Miura, al que trajo á nuestra capital en su coche el barón de Gracia Real.

## INFORMACION TELEFONICA

### (Transmitida desde Madrid)

**Dice el secretario del Ayuntamiento de Linares : :**

Madrid 20.—El secretario del Ayuntamiento de Linares, don Leonardo Castro, habló por teléfono con uno de nuestros redactores, diciéndole lo siguiente:

A poco de ocurrir el accidente tuvimos conocimiento del mismo.

Poco después llegaba el tren de socorro, organizado en el mismo lugar de la ocurrencia.

De los heridos, unos fueron enviados á Córdoba, otros á Andújar y en Linares recibimos más de veinte.

Acaban de comunicarme que de éstos han fallecido tres.

Se han practicado numerosísimas operaciones de urgencia, pues la mayoría de los lesionados lo están de consideración y su estado las exige.

La mayor parte de las víctimas son de Sevilla.

Merece destacarse el caso—nos dice—de un joven, que herido gravemente, con un brazo seccionado á la altura del hombro y un pie destrozado, conservaba al practicársele una operación de urgencia una gran serenidad y sangre fría.

Este herido decía: «No me importa la pérdida del brazo, ya que el Sevilla ha vencido en el partido.»

**En la estación de Atocha.—Algunos detalles : : : :**

Los periodistas se dirigieron á la estación de Atocha en busca de información y allí le dijeron:

Que el choque se había producido en el kilómetro 351—entre las estaciones de Andújar y Villanueva de la Reina—á las dos y media de la madrugada, entre el tren especial que llevaba á los aficionados que vinieron á Madrid á presenciar el partido de fútbol. La colisión fué violentísima, habiendo resultado varios muertos y numerosos heridos.

En los primeros momentos la confusión fué enorme y no podían darse exactos informes del número de víctimas.

Quedaron hechos astillas dos vagones, y la locomotora del expreso quedó empotrada en la caja de humos del otro convoy, que llevaba la denominación de M. F. O.

**Lo que dicen en la Intervención : : : : : : :**

Madrid 20.—En la Intervención del Estado de los ferrocarriles de M. Z. A. nos comunicaron hoy que en el kilómetro 351 de la línea de Sevilla, entre las estaciones de Villanueva de la Reina y Andujar, habían chocado el especial que salió anoche de Madrid y que conducía á los viajeros que vinie-

(Sigue esta información en 3.ª plana)

# EL LIBERAL hace veinticinco años

## Ojeada retrospectiva

**20 DE FEBRERO DE 1909**

En el tren mixto de Cádiz, y procedente de Buenos Aires, llegó ese día á Sevilla el célebre bandido «Vivillo».

Venía custodiado por una pareja de la Guardia civil y atado por un cordel por los brazos, además de esposado.

El «Vivillo» vestía decentemente traje negro y sombrero hongo americano.

Con las debidas precauciones fué trasladado seguidamente á la Cárcel, ingresando en el calabozo número ocho, el que ocuparon los tristemente célebres criminales «Conejero» y «El Herrero».

—Los señores Moret y Alba celebraron una extensa conferencia, en la que acordaron que el mitin de Valladolid se celebrase el 1 de Marzo, á las cinco y media de la tarde, en el teatro Calderón.

Reinaba gran expectación ante el discurso que pronunciaría el señor Moret en este acto, por considerarse como punto de partida para la futura política del Gobierno liberal español.

—El señor Alcalá Zamora, disconforme en todo punto con la redacción de los votos particulares de los señores Alvarado y D'Angelo sobre la del señor Lerroux, suscribió un voto particular, afirmando que un arreglo á los artículos 34 y 47 de la Constitución y 177 del Código penal, al Congreso correspondía amparar al diputado perseguido por un delito político.

—Por confidencias de los cabileños de Benimesala supieron nuestras tropas que el moro Valiente y otros cuantos partidarios suyos estaban refugiados en un poblacho lejano.

La artillería los fogueó, dispersándolos. Fueron incendiados varios aduares y la casa del moro Larbi, donde se alojaba el célebre Valiente.

—Llegó á Bilbao el presidente de la Audiencia de Vitoria, juez especial encargado de instruir el proceso contra la Compañía Vascocastellana.

Fué muy comentado entre los profesionales el escrito de la acusación privada.

ALMACENES OJEDA
El mejor surtido en muebles de lujo y económicos. Camas doradas y niqueladas. Facilidades de pago.
Amor de Dios, 23. - Sevilla

# Cámara de Comercio de Sevilla

**Exportaciones á Inglaterra**

La Dirección general de Comercio comunica telegráficamente á esta Cámara los requisitos que se han de cumplir para exportar mercancías á Inglaterra, en virtud del acuerdo del Gobierno británico y teniendo en cuenta que España es un país limítrofe con Francia.

El texto telegráfico dice así:

«Embajada Inglaterra en Madrid comunica que, como consecuencia de la sobretasa impuesta por Gobierno británico á determinadas mercancías francesas, es indispensable que los artículos similares á las mercancías en cuestión que procedan de países limítrofes con Francia vayan provistas de un certificado de origen expedido por los consulados británicos ó las Cámaras de Comercio, y visados en este caso por la autoridad consular. Tales certificados deberán ir redactados en inglés y español. Esta orden está en vigor desde 13 corriente y alcanza á las mercancías siguientes: botas, botines, zapatos, cubrecalzado, zapatillas y sandalias de cualquier clase ó material terminado ó sin terminar y piezas con forma y cintas para las mismas; pero excluyendo los mismos artículos cuando íntegramente ó en parte estén hechos de goma, balata ó gutapercha, exceptuando á su vez á los excluídos cuando las partes exteriores de las zonas superiores de las costuras, sujetadores ó adornos estén hechos íntegramente de cuero ó cuero y elástico.

Plumas, excluyendo las importadas bajo licencia del «Board of trade», expedida por su sección segunda de importación de plumajes, según la ley de prohibición de 1921. Asimismo plumas para colchón importadas á granel y plumón y todos los artículos manufacturados, completos ó incompletos, que contengan plumas ó plumen, exceptuando aquellos en que dichos materiales están empleados de buena fe solamente para rellenar.

Flores artificiales, follaje, fruta y artículos suplementarios.

Pieles para abrigos, incluyendo cualquier piel con pelo ó lana unidos y piezas para los mismos obradas.

Mercancía obrada totalmente ó en parte en piel, incluyendo cualquier piel con pelo ó lana unidos.

Mercancías hechas totalmente ó en parte de seda, exceptuando la seda en bruto, los capullos de seda ó los desperdicios de ella mencionados en la ley de finanzas de 1925.

En caso de que fuera necesario enviar desde Francia mercancías de las que quedan mencionadas, que fuesen de fabricación española y no hubiesen sufrido ninguna transformación francesa, deberán ser provistas de un certificado de origen, cuya identidad con las mercancías de que se trate deberá ser garantizada por un documento suplementario expedido por las oficinas consulares inglesas establecidas en Francia.

Ruego á esa Cámara cumplimente los extremos de la referida nota inglesa en los casos que en su jurisdicción puedan presentarse y á los que sea de aplicación, difundiendo su contenido entre los comerciantes de su zona. Salúdale atentamente.»

Lo que se hace público para general conocimiento del comercio de Sevilla.

LEA V. MAÑANA «EL LIBERAL»

# Vida Religiosa

La Hermandad del Santísimo Cristo de la Expiración y Nuestra Señora de las Aguas, establecida canónicamente en su capilla de la Plaza del Museo, consagra en honor de sus titulares su anual y solemne quinario, ante la augusta y real presencia de Jesús en el Sacramento de su Amor.

Dará principio el quinario el miércoles 21 del corriente, á las siete y media de la tarde, ocupando la sagrada cátedra el padre fray Modesto Eizmendi, religioso franciscano del convento de San Buenaventura, de Sevilla.

El domingo 25, función principal de esta Hermandad. A las nueve de dicho día, misa rezada con plática, oficiando el padre fray Modesto Eizmendi, administrándose la Sagrada Comunión á los hermanos y demás fieles. A las once en punto se cantará tercia solemne y concluída ésta principiará la Santa Misa con panegírico á cargo de nuestro hermano, el muy ilustre señor doctor don Antonio Mañes Jerez, canónigo de la Santa Iglesia Catedral de Sevilla.

Para Tos y Resfriados

No hay nada que supere a la doble acción de este remedio que simplemente se frota

Millones de personas han probado que no hay nada mejor para combatir las afecciones catarrales de toda clase que el efecto combinado de la estimulación y las inhalaciones.

Ambas se obtienen directamente de Vicks Vaporub, el afamado ungüento vaporizante. Frotado en el cuello y el pecho por la noche, Vaporub obra de dos modos a la vez:

(1) Sus ingredientes, vaporizados por el calor del cuerpo, llegan a las vías respiratorias, aflojando la flema y facilitando la respiración;

(2) Al mismo tiempo, el ungüento actúa a través de la piel, como emplasto, "extrayendo" la tirantez y el dolor y ayudando a los vapores inhalados a deshacer la congestión.

Al amanecer lo peor del resfriado ha casi siempre desaparecido.

Vaporub es excelente sobre todo para los niños, porque hace innecesaria la medicina interna que a menudo les afecta el estómago.

VICKS VAPORUB

R. I. P. A.

EL SEÑOR

**D. José Villegas Ossa-Reyes**

esposo que fué de la señora

**Dª Amalia Anguiano Breyeres**

Falleció el día 19 del actual después de recibir los Santos Sacramentos

Su viuda; hijos, don Antonio y doña Amalia; hermanas, sobrinos, nietos y demás parientes, al notificar a sus amistades tan sensible pérdida les ruegan encomienden a Dios el alma del finado, por cuyos actos de caridad cristiana les quedarán eternamente agradecidos.

MODELO 7 — POR 25 PTS SOLAMENTE, A TITULO DE PROPAGANDA — MODELO 8
REMITIMOS CUALQUIERA DE estos MAGNIFICOS CRONOMETROS SUIZOS de pulsera
EXACTOS - ELEGANTES - SOLIDOS
Mod. 7 - irrompible, sin CRISTAL ni AGUJAS Ptas. 25 - Mod. 8, Con agujas y esfera luminosa, cristal irrompible Ptas. 25. - De bolsillo sin cristal ni agujas mod. 6, Ptas 15 Idm. con agujas y esfera luminosa mod. 9, Pts. 15 - Despertador de bolsillo, de gran utilidad, mod. 30 Pts. 30. Soberbio reloj de sobremesa con esfera luminosa y despertador mod. D3 Pts. 20. - Reloj de bolsillo EXTRA-PLANO, con agujas, caja cincelada de METAL FINO CROMADO inalterable mod. 15 Ptas. 25.
TODOS NUESTROS RELOJES ESTAN GARANTIZADOS 5 AÑOS
Los relojes de pulsera llevan su correa de cuero fino
Enviamos nuestros relojes a todas partes, FRANCO DE PORTES y de EMBALAGE contra reembolso de su importe, garantizando su llegada en perfecto estado y entera satisfacción.
Catálogo pedido HOY MISMO recomendándose de este periódico a los UNICOS distribuidores
CASA GINEBRA P. LARROCA 14 S. SEBASTIAN

# MUNICIPIO

**REUNION DE COMISIONES**

**La de Asistencia Pública Sanitaria**

Presidida por el señor Puelles se ha reunido la Comisión de Asistencia Sanitaria, asistiendo también los señores Romero Llorente, Gómez Martín y Castro Rosa. Acordó: aprobar vales de pedidos por material urgente con destino á los distintos centros sanitarios; idem facturas por los últimos suministrados, y adjudicar á los mejores postores concursillos de trajes y calzado para el personal subalterno del Laboratorio Municipal.

**La de Cementerio**

También se reunió la de Cementerio, presidida por el mismo señor Puelles y con la concurrencia de los señores Castro Rosa y Gómez Martín. Acordó: conceder á la Diputación provincial trescientos metros cuadrados de lápidas procedentes de sepulturas vencidas y un osario, con dispensa de pagos de arbitrios, para los restos del padre de un funcionario municipal.

**La de Obras Públicas**

Bajo la presidencia del señor Contreras y con la asistencia de los señores Castro Rosa, Lara Cansino y Vargas Caneppa, se ha reunido esta Comisión. Acordó: elevar nuevo dictamen proponiendo la ejecución por la Comision gestora de la Bolsa de Trabajo de la reforma de la pavimentación de la calle Don Fadrique y trozos de las de Conteros y Alvarez Quintero, imponiéndose las contribuciones especiales en la forma procedente; proponer asimismo que se ofrezca al referido organismo la realización de los proyectos de igual naturaleza redactados para la avenida Ramón y Cajal, calle Dos de Mayo y Beato Rivera y urbanizaciones complementarias de las realizadas en el camino y rotonda del Cementerio; que por el sistema de administración se ejecuten la reforma del pavimento de la calle Varflora y el de la de Vergara y plaza de Santa Isabel; autorizar a los propietarios de las casas número 27 de la calle San José, y 34 de la de Faustino Alvarez para construir badenes delante de las mismas, al de la número 13 de la de Peral para el establecimiento de aceras; aprobar el acta de recepción definitiva de las obras de pavimentación de un trozo de la calle Palmas; una certificación de trabajos de igual naturaleza en la calle Pureza; diversos presupuestos para ejecutar obras de reparación y conservación en edificios municipales, así como las complementarias proyectadas en la casa de baños de la calle Trastamara; el pago de diversas parcelas cedidas á la vía pública por predios particulares; acceder á la prórroga del plazo fijado para la ejecución de unas obras de reforma de pavimentación y otros asuntos de trámites.

# Agrupación Socialista de Sevilla

Se convoca á todos los afiliados á Asamblea general ordinaria, que se celebrará el día 20 del corriente, á las nueve y media de la noche, en nuestro local social, Santa Ana, 11, para tratar el mismo orden del día que en la anunciada anteriormente y suspendida por la autoridad gubernativa.

La votación para elegir los cargos vacantes se celebrará el día 12, de nueve á doce de la noche, y el 22, de once á dos de la tarde y de cinco á nueve de la misma.

Sevilla 19 de Febrero de 1934.—Por el Comité, Antonio Estrada, secretario; F. Alonso, presidente.

SUD AFRICA EXPRESS
Nuevo servicio rapidísimo de lujo para pasajeros y mercancías
ESPAÑA (vía Gibraltar) - SUD AFRICA
escalando en DAKAR - CAPETOWN - NATAL
EAST LONDON PORT ELISABETH
con los super trasatlánticos
"GIULIO CESARE" - "DUILIO"
completamente transformados
Próximas salidas de GIBRALTAR, 9 Marzo y 6 Abril
«ITALIA» (Flotas Reunidas)
Agentes Generales en España:
S. A. E. M. A. R.
Barcelona: Rambla Santa Mónica, 31-33. Madrid: Alcalá, 45.
Sevilla: Plaza Nueva, núm. 5.
(LIBERAL-21-II-934).

# GOBIERNO CIVIL

El señor Díaz Quiñones, hablando con los representantes de la Prensa sobre los asuntos sociales en Sevilla y su provincia, manifestó que no había novedad alguna y que la tranquilidad era absoluta.

Durante la mañana y mediodía de hoy recibió el gobernador las visitas siguientes:

Inspector provincial de Higiene pecuaria, don Pelayo Jiménez; ex presidente de la Diputación provincial, don José Anastasio Martín, ingeniero de Obras públicas don Antonio Izquierdo Gómez, gerente de la fábrica de Cobián, señor Barrón; farmacéuticos titulares de Morón de la Frontera, ex diputado á Cortes don Antonio Rodríguez de la Borbolla, secretario del Ayuntamiento de Carrión, señor Vila Muñoz; secretario del Ayuntamiento de El Pedroso, alcalde de Herrera y oficial primero del Ayuntamiento don Rosendo Lamillar, comisión de obreros peluqueros y don Juan Revilla, director del Monte de Piedad.

# El peligroso estado de la Pasarela del Agua

Un «ciudadano», eco fiel de nuestras repetidas quejas sobre el letestable estado en que se encuentra la Pasarela del Agua, en carta que nos escribe comentando el accidente del niño ocurrido ayer, lanza la idea de que por suscripción pública sean arregladas las tablas de la mencionada pasarela, toda vez que las desgracias se repiten y en el transcurso de muchos años la tal reforma no se ha realizado.

Nuestro comunicante demuestra el movimiento andando, es decir, enviando por delante dos pesetas con las que inicia y coopera, entre bromas y veras, la suscripción, por si su estímulo y ejemplo encuentra imitadores, y de esta forma lograse alguna vez que la Pasarela del Agua deje de ofrecer el inminente peligro que hoy ofrece para el transeúnte.

En verdad que es inconcebible que, paso tan frecuentado, y cuyo riesgo lo demuestran los hechos, permanezca en tan lamentable estado de olvido, causando desgracias continuas.

# ESPECTACULOS

TEATRO LLORENS
Miércoles, últimas exhibiciones.
«JUVENTUD AUDAZ»,
por SLIM SUMMERVILLE, y
«EL CASERON DE LAS SOMBRAS»,
por BORIS KARLOFF y CHARLES LAUGTHON
Mañana, estreno, «EL BAILE», Un film, de W. Thiele.

SALON IMPERIAL
Miércoles, desde las 6,
«EL MANCEBO DE BOTICA»
(Ultimo día.)
Muy pronto, Violetas imperiales

CINE
UNA MORENA Y UNA RUBIA
UNA MORENA Y UNA RUBIA
UNA MORENA Y UNA RUBIA
UNA MORENA Y UNA RUBIA
LLORENS

CINEMA DELICIAS
Jueves 22, desde las 6 1/2,
«LA MUJER DESNUDA»
Una maravilla cinematográfica de la famosa novela de Henry Bataille.
Sentimiento, sensibilidad, arte y belleza.

CINE ESPERANZA
HOY, MIERCOLES,
«EL HIJO IMPORVISADO»
en español.
ROTUNDO EXITO

**Funciones para el miércoles 21**

COLISEO ESPAÑA
TELEFONO 25.375

«Los de abajo», por Jhon Gilbert. Desde las 6,15. Butaca patio, 1,50.

**TEATRO CERVANTES.** Compañía de comedias cómicas Valeriano León.—A las 6 1/2 y 10 1/2 (2.ª abono, tarde y noche), «Su desconsolada esposa».

**TEATRO DEL DUQUE.**—Martes y miércoles, no hay función. El jueves, debut del gran ilusionista de fama mundial Richaldi.

**TRIANA CINEMA.**—Desde las 6 y media la comedia en español, por Lupe Vélez, «Pimienta y más pimienta».

**CINEMA DELICIAS.**—Desde las 6 1/2, «Valses de antaño», con música de Johan Strauss, padre é hijo.

**CINE FLORIDA.**—«Amor prohibido», por Adolphe Menjou.

**CINE ESPERANZA.**—«El hijo improvisado», en español. Enorme éxito. Butaca, 0,50.

**CINE JAUREGUI.**—Bebé Daniels y Barry Norton en «La hora del coktail». Reestreno. Mañana, «El error de los padres». El sábado, «Soy un fugitivo».

**SAN LUIS.**—«Una hermanita deliciosa».

**KURSAAL OLIMPIA.**—Varietés y bailes hasta madrugada.

LEA V. MAÑANA «EL LIBERAL»

# DIPUTACION PROVINCIAL

## El presidente visita el Hospicio Provincial

En la mañana del sábado ha visitado el señor Puelles el Hospicio provincial. Acompañaban al presidente el gestor visitador de dicho Centro, señor Cuéllar, y el secretario de la Corporación, señor Villanova.

A las puertas de dicho establecimienta fueron recibidos por el administrador, señor Palatín; doctores, Rodríguez Galindo y Cacase; directores de la escuela, señorita García Navarro y García Medina; superiora de la Comunidad, sor Encarnación Suárez, y demás personal subalterno.

Los visitantes, aompañados por el personal que acudiera á recibirles, recorrieron con todo detenimiento las distintas dependencias de este benéfico establecimiento, y tanto el presidente como el visitador sacaron una penosa impresión, debido á las lamentables condiciones en que se encuentra el edificio de dicho Centro benéfico.

**Estado de los acogidos**

El estado de salud de los allí acogidos es excelente, y prueba de ello es que en la actualidad son pocos los niños y ancianos que tienen que guardar cama; y las epidemias, que en anteriores tiempos eran cosa corriente, han desaparecido por completo.

Los excelentes cuidados y la magnífica alimentación de que disfrutan los pequeños se reflejan claramente en sus semblantes. Ya, afortunadamente, ha desaparecido de los rostros de los pequeñuelos la palidez de antaño y sus sonrosadas caritas acusan un perfecto estado de eficiente nutrición. Los casos de tracoma, sarna y tiña, que anteriormente azotaban con frecuencia á la población infantil, en la actualidad casi se han desterrado, merced á los solícitos cuidados de que son objeto.

En la cocina, el señor presidente y el señor visitador probaron la comida preparada para el día, encontrándola en perfecto estado, por lo cual estos señores felicitaron al encargado de la misma.

**El edificio en ruinas**

Con gran satisfacción hemos consignado cómo son tratados los acogidos en este centro; pero con gran pesar hemos de significar en el lamentable estado en que se encuentra el vetusto y anticuado caserón en donde tienen que habitar un crecido número de criaturas, el cual no reune las debidas condiciones, tanto de comodidad como de higiene. En la actualidad este edificio se encuentra casi en ruina, y partes de él, los techos, en gran cantidad de habitaciones, tienen que sujetarse con postes para que no se caigan los mismos. En las naves destinadas á dormitorios, en la planta alta, en donde hay una gran aglomeración de camas, cuando llueve es necesario retirar varias para que éstas no sean mojadas. En fin, es de todo punto imposible la continuación de este establecimiento en esta casa, y es necesario, para atender á las exigencias de los acogidos, dar impulso á la iniciativa en proyecto de crear un nuevo edificio que reúna las condiciones necesarias para llevar á cabo esta importantísima función social. Todos los ciudadanos están obligados á prestar su colaboración para la realización de las obras en proyecto del nuevo Hospicio, en el que tendrán atendidas los chicos y viejos todas las exigencias de la vida moderna.

Al terminarse esta importantísima visita fueron despedidos el presidente y sus acompañantes por el mismo personal que los recibiera, que significó su decidido propósito de interesarse por que se lleve á la práctica lo que es un deseo vivo de todos los sevillanos.

# NOTICIAS

Ha tomado posesión de su cargo de contador del Estado en esta Delegación de Hacienda, nuestro particular amigo don Gregorio Guajares Martín.

**Bolsas niñera: Al Siglo Sevillano.**

Víctima de penosa enfermedad ha fallecido en el día de ayer el señor don José Villegas Ossa-Reyes, esposo que fué de la señora doña Amalia Anguiano Breyeres.

Esta tarde ha tenido lugar el sepelio de su cadáver al Cementerio de San Fernando, al que asistieron numerosas amistades de la familia para testimoniar su pésame, al que unimos el nuestro, en particular á su hijo, nuestro estimado amigo don Antonio Villegas Anguiano.

**— Delegación de tránsito rodado —**

Se pone en conocimiento de los propietarios de automóviles taxímetros que á partir del lunes próximo, día 26, se procederá á la revista de estos vehículos en el Hotel Municipal, sito en la plaza de Andalucía, y en las horas de nueve á trece, á cuyo fin serán avisados con la debida anticipación aquellos que deban de asistir cada día, presentando en el acto de la revista el carnet de auto, cartilla municipal para canjear ésta por la nueva licencia, cartilla del aparato taxímetro y la tarifa vigente.

# En la Casa del Partido Radical se reúne en Asamblea el segundo distrito

En la Casa del partido radical se celebró anoche la anunciada reunión de los afiliados al partido radical en el segundo distrito.

Abierta la sesión y discutidos los asuntos que figuraban en el orden del día, fué designada una ponencia para proponer los nombres que habrían de votarse para constituir la nueva Junta directiva del distrito.

Por aclamación fué aceptada la propuesta, designándose á don Manuel León Trejo para presidente, á don Pedro Hernández Izquierdo para vicepresidente, á don Ramón Sánchez Chanz para secretario y para tesorero á don Domingo García Sobrino.

Después se nombraron delegados para ante la Junta municipal, siendo elegidos don Rafael Alvarez Ruiz, don Manuel Creagt y don Antonio Padilla.

Como delegados de la Junta en la Asamblea provincial fueron designados don Rafael Vaquero Martín y don Antonio Márquez Prieto.

El nuevo presidente, señor León Trejo, después de dar las gracias por su designación, propuso un plan de reorganización del distrito que fué acogido con aplausos. Se envió al señor Martínez Barrio un telefonema, dándole cuenta de la reunión y reiterándole la más inquebrantable adhesión.

Puede ser hoy
el día que LA COLMENA, Correduría, 35, da sus calzados gratis ¿Por qué no probar? - Infórmese

PERDIDA
Pasaporte, carta identidad, nombre Antoinette Haim, billete ferrocarril. Gratificarán entrega, Méndez Núñez, 7.

LINEROS, 12
DESDE HOY MARTES:
Venta de retales de lanerías, sederías y toda clase de tejidos.
PRECIOS ASOMBROSOS
LINEROS, 12

# Un vino de despedida á los delegados del Congreso de Federaciones de Escuelas Industriales

Con motivo de la clausura del Congreso de Federaciones de Escuelas Industriales de España, celebrado en Sevilla, el Patronato del Colegio de Formación Profesional agasajó con un vino á los delegados del indicado Congreso.

El acto se celebró en el Casino de Hispalis, y al mismo concurrieron sus organizadores, el presidente del Patronato, señor Jiménez González, y el director de la Escuela Industrial, señor León Trejo.

Al acto, que discurrió animadísimo, asistieron el alcalde, el presidente de la Diputación y el diputado á Cortes señor González y Fernández de la Bandera.

Al finalizar el acto, y entre atronadores aplausos, se dieron muchos vítores á la República.

# Jerez

En el Ayuntamiento se reunió el alcalde, señor Narváez Ortega, con una Comisión de horticultores para buscarle solución al «boicot» que dicho gremio tiene declarado al ex diputado á Cortes radical don Fermín Aranda y Fernández Caballero desde Enero del pasado año, y con cuya actitud se hallan solidarizados algunos gremios.

Anteriormente, el señor Narváez conferenció con el boicoteado.

En la reunión celebrada con los obreros se llegó á un satisfactorio acuerdo, por el cual el referido «boicot» ha sido levantado.

La fórmula encontrada para solucionar el conflicto, consiste en que don Fermín satisfará 605 pesetas en concepto de reintegro á los obreros que han intervenido en la tramitación del «boicot» de los jornales perdidos por las diferentes ocasiones en que se han visto precisados á venir á Jerez requeridos por las autoridades para asistir á las diversas reuniones celebradas con aquel motivo.

Parece ser que el Ayuntamiento se propone reorganizar la guardia municipal.

—En la iglesia filial de San Dionisio ha recibido las aguas bautismales el hermoso niño recientemente dado á luz por la distinguida señora doña Encarnación Gutiérrez Martel, esposa del capitán de Artillería don Luis de la Riva y González del Villar.

Al neófito se le impuso el nombre de Francisco, siendo apadrinado por su abuela materna, la respetable señora doña Encarnación Martel, viuda de Gutiérrez de los Ríos, y por su tío paterno, don Francisco de la Riva y González del Villar.

El acto celebróse en familia.

—Para pasar unos días con sus primos, nuestros distinguidos convecinos los señores de Fernández y Rodríguez de Avellano, llegó de Cádiz la marquesa del Riff, á quien acompañaba su hermana la señorita Rosario Sanjurjo. — Pareja.

# Puerto de Santa María

El baile de Labradores en el Domingo de Piñata ha sido una fiesta hermosísima, á la cual concurrieron la mayoría de las familias de los socios.

La animación duró hasta las primeras horas de la mañana. La orquestina de la Filarmónica Portuense concurrió también á la fiesta y Federico Castilla cantó los tangos y cuplés, que tan grandes éxitos ha alcanzado en las actuales fiestas.

La familias fueron espléndidamente obsequiadas.

De la fiesta llevaron todo el más grato recuerdo.

El purgante de las familias
Purgante
YER
Pastillas chocolate Suchard
Para los niños una golosina
Para los mayores un tesoro
Para todos una necesidad

# Letras de luto

Hoy 20, primer aniversario del fallecimiento de don Juan J. Torres, del comercio de esta plaza, se celebró en el Sagrario de esta Catedral, una misa de «Réquiem» por el eterno descanso de su alma.

A su viuda é hijos reiteramos el testimonio de nuestro sentido pésame.

# Vida Societaria

**Asociación de guardas nocturnos de vecindario y comercio de Sevilla**

**Convocatoria**

Se cita á la reunión general que se ha de celebrar el día 23 de Febrero, á las cuatro de la tarde, en calle Montes Sierra, 1, esquina calle Francos, para tratar el siguiente orden del día:

Lectura y aprobación del acta de la reunión anterior. Régimen interior. Gastos del nuevo local. Proposiciones generales.

Dada la importancia de los asuntos á tratar se ruega á todos los asociados la más puntual asistencia.

**Sociedad de obreros sastres La Unión**

Comunica á todos los obreros y obreras que trabajaron en la casa Gordón que á vritud de las denuncias que hace un numeroso grupo de aquéllos, y á fin de estudiar detenidamente las peticiones á que tienen derecho los obreros despedidos, se pasen por esta secretaría (Viriato número 7), de nueve á once, para que informen detenidamente sobre esta cuestión.—Por la Junta Directiva, el presidente, R. García.

**Los pintores**

Asamblea en el centro social, Muñoz Torrero, 1, el jueves 22 del corriente, á las ocho de la noche. Orden del día: Lectura del acta y correspondencia; nombramiento de cargos; informe de la Comisión de bases de haber sido aprobadas y firmadas las nuevas bases de trabajo, y proposiciones generales.

**Asociación del personal afecto á la Recaudación de Contribuciones**

Se convoca á todos los asociados á Junta general el domingo 25, y á las diez de su mañana, en el domicilio social, Zaragoza, 10. Orden del día: Aprobación del acta anterior, aprobación de cuentas, movimiento de socios, bases aprobadas por el Jurado mixto, dimisión de la directiva, elección de la nueva y ruegos y preguntas.

Coliseo España
MIERCOLES 21
M. G. M. presenta á
JHON GILBERT en
LOS DE ABAJO
La vida de un soltero en perpetua luna de miel.
Mañana Jueves, en Vermouth Benéfico
EL REY DE LOS FOSFOROS

# EL DIA POLITICO

## Lerroux y Alba conferencian sobre el proyecto de plan parlamentario

### Respuesta del Vaticano á la nota del Gobierno español

### En la reunión celebrada por la minoría radical se acordó seguir las orientaciones políticas de señor Lerroux

**REUNION DE LA MINORIA SOCIALISTA**

Madrid 20.—La minoría socialista se reunió también en una Seccion del Congreso.

Comienza la reunión á las diez y media de la mañana. Asistieron los tres ex ministros.

Se acordó darse por enterado de la baja en el partido del ex presidente de la Diputación provincial de Sevilla y diputado á Cortes don Hermenegildo Casas.

Se tomó el acuerdo de presentar enmiendas á los proyectos de amnistía, á los haberes del clero y al de traspaso de los servicios de Beneficencia al ministerio del Trabajo.

Entendió de la proposición del diputado señor Bujeda acerca del proyecto para allegar recursos para socorrer el paro.

Quedó resuelto dirigirse al ministro de Estado para que habilite recursos, con objeto de repatriar á varios españoles que se encuentran en la miseria en Montevideo.

Se acordó presentar enmiendas al proyecto de radiodifusión, y se acordó que el representante de la minoría en la Comisión sostenga el criterio de que por las cantidades que para dicho proyecto disponga el ministro de Estado pueda crearse un servicio que se oiga con claridad, evitando así la competencia que nos hace Italia.

Se acordó, por último, encomendar al doctor Negrín para que vea la forma de mejorar los haberes y el horario del personal subalterno de hospitales y sanatorios.

Por último, el señor Lamoneda, que dió la referencia de la reunión, dijo que en ésta para nada se había tratado del momento político.

**HOY SE REINTEGRARON AL TRABAJO LOS OBREROS DEL RAMO DE CONSTRUCCION**

Madrid 20.—Esta mañana reanudaron el trabajo los obreros del ramo de construcción, que han aceptado la fórmula propuesta por el ministro del Trabajo.

**DE LA CONTESTACION DADA POR EL VATICANO A LA NOTA DEL GOBIERNO ESPAÑOL**

Madrid 20.—Los periodistas pidieron anoche á un ministro noticias ampliatorias del Consejo celebrado ayer mañana.

El ministro confirmó que la Nota del Vaticano fué enviada el sábado último, y que ayer el ministro de Estado confirmó en el Consejo los acuerdos tomados acerca de esta cuestión, y dió cuenta de la contestación del Vaticano á la Nota del Gobierno español.

Los informadores rogaron con insistencia al ministro que les diese noticias de la respuesta del Vaticano, sin conseguir nada.

El ministro se limitó á decir que el Gobierno mantiene la conducta que se ha trazado, sin apartarse un ápice de ella.

Después dijo que en una de las sesiones de Cortes se dará estado parlamentario al plan de reconstrucción nacional propuesto por el presidente de la Cámara, que el Gobierno ha visto con gran interés y extraordinaria simpatía.

**LOS SEÑORES LERROUX Y ALBA CONFERENCIAN SOBRE EL PLAN PARLAMENTARIO EXPUESTO POR EL ULTIMO**

Madrid 20.—Esta mañana, á las diez, llegó al Congreso el señor Alba. Poco después lo hizo el señor Lerroux, el cual pasó seguidamente al despacho del presidente de las Cortes.

Ambos presidentes celebraron una conferencia, que duró hasta las once de la mañana.

Al salir el señor Lerroux y enfrentarse con los periodistas, les dijo:

—Mi entrevista con el señor Alba ha tenido por objeto el cumplimentar el acuerdo tomado en el Consejo de ministros de ayer, referente al plan parlamentario formulado por el presidente de las Cortes.

—¿Se ha llegado á un acuerdo? —preguntaron los reporteros.

—No hemos tomado acuerdo alguno ni había por qué—respondió el jefe del Gobierno—. La conferencia ha sido muy extensa, si bien no hemos adoptado ningún acuerdo, porque ya he dicho que no había lugar.

El plan del presidente de las Cortes se desarrollará poco á poco y sin precipitaciones; pero sin detenernos.

Seguidamente el señor Lerroux se dirigió á la Sección del Congreso en que poco después había de celebrarse la reunión de la minoría radical.

—La reunión de la minoría—preguntaron los informadores—, ¿será tan tumultuosa como se anuncia?

—¿Tumultuosa, por qué?—replicó el señor Lerroux—. Yo soy Eolo y calmo las tempestades. Por otra parte, hay muchas cosas á tratar y multitud de problemas que se resolverán.

**Manifestaciones del Sr. Alba**

Poco después de esta conversación de los periodistas con el jefe del Gobierno, salía de su despacho oficial el señor Alba, y á preguntas de los informadores, dijo:

—Hemos sostenido el señor Lerroux y yo una extensa conversación, en la cual nos hemos limitado a un cambio de impresiones sobre el plan que me permití exponer en mis últimas manifestaciones políticas.

El éxito de estas iniciativas mías no sólo depende del Gobierno, sino que también están supeditadas á la actuación de las minorías.

Por estimarlo así, me propongo hablar con los jefes de las respectivas minorías.

Se le preguntó si tenía alguna impresión sobre la acogida que tendrían sus referidas iniciativas, y respondió:

—No tengo ninguna; pero este plan interesa por igual á todos, pues á todos conviene se den las mayores facilidades al curso de los debates parlamentarios. También le preguntaron los reporteros acerca de la política general y de los debates parlamentarios, y contestó:

—Estimo, respecto de la situación política, que todos esos augurios, puestos en circulación son pura fantasía. Tanto es así, que acabo de conferenciar con el señor Lerroux sobre estos asuntos y puedo asegurar que no hay nada.

—¿Habrá alguna interpelación de las derechas?

—Si hubiese alguna interpelación al Gobierno, éste responderá.

Añadió que ignoraba si el señor Chapaprieta haría hoy su anunciada pregunta al ministro de Hacienda sobre política económica.

Terminó diciendo que no sabe si se celebrarán sesiones nocturnas, lo que depende de que se formule alguna petición en tal sentido.

**EN LA REUNION DE LA MINORIA RADICAL, EL SR. LERROUX PRONUNCIO UN DISCURSO QUE DURO UNA HORA**

Madrid 20.—Desde las diez y media de la mañana hasta las dos de la tarde estuvo reunida la minoría radical en una de las Secciones del Congreso.

La presidió el señor Lerroux y no asistieron, según es costumbre, los ministros.

El jefe del Gobierno pronunció un discurso que duró una hora, explicando á la minoría la actuación del Gobierno desde su constitución hasta el momento presente, analizando con todo detenimiento no sólo la obra del Gobierno, sino también la de las Cortes.

A continuación diversos diputados expusieron sus diferentes puntos de vista, que en algunos casos fueron refutados por el señor Lerroux, quien logró rectificasen y que se sumaran á su criterio, aún aquellos que en principio parecía no estar de acuerdo con la política realizada por el señor Lerroux, el cual hizo un extenso resumen de cuanto se dijo.

Se acordó por aclamación, y entre grandes aplausos, seguir las orientaciones políticas del señor Lerroux. Este, hablando con los periodistas, dijo:

—Hemos hablado en la reunión de todo lo divino y lo humano, y hemos quedado en que Mahoma es Mahoma y yo soy su Profeta.

La minoría, pues, está estrechamente unida y hemos estudiado con gran detenimiento la situación. Todos se han mostrado de acuerdo en lo que respecta á la política general que sigue el Gobierno y que yo declaré al formarlo, la que se continuara.

Estamos, pues, todos completamente identificados. La próxima reunión, que también será presidida por mí, se verificará el martes próximo.

En ella me propongo seguir recibiendo las orientaciones que se vayan dando y escuchar á los diputados la exposición de las necesidades de sus respectivos distritos para aunarlas y acoplarlas al plan de la política general que habrá de seguir el Gobierno.

# De la catástrofe ferroviaria

(Viene de la primera plana)

ron para presenciar el partido de fútbol celebrado en esta capital el domingo y el expreso ascendente de Sevilla.

Las primeras noticias indicaban que el número de víctimas era de seis muertos y 19 heridos.

**Noticias comunicadas por el gobernador civil de Córdoba : : : : : : :**

Desde Madrid fué llamado á conferencia el gobernador civil de Córdoba, señor Armián, que confirmó las noticias ya conocidas, que los heridos más graves habían sido llevados á Linares y otras poblaciones próximas. Dichos heridos—añadió—habían sido llevados á Linares en un tren de socorro que se formó seguidamente de tenerse noticias del suceso.

**Información del gobernador de Jaén : : : : :**

También se preguntó al gobernador de Jaén, y en nombre de éste, que había marchado al lugar del suceso, nos dijeron desde su despacho que había sido llevada allí una mujer llamada Carmen González en estado gravísimo, temiéndose que falleciese.

Costó trabajo identificarla por estar conmocionada, y no llevar documentos.

También dijeron que entre los muertos habían sido identificados el guardia civil de escolta en el tren especial Bartolomé Cuevas, el conductor del tren ascendente Antonio Gutiérrez García y el vigilante del alumbrado Vicente López Mendoza.

El guardia civil se encontraba horriblemente mutilado.

Según los informes de Jaén, debido a la serenidad del empleado ferroviario Victoriano Bustillo, que prestaba servicio de guardatrenos en el furgón de cola, la catástrofe no revistió mayor consideración, pues cuando dicho empleado vió las señales de alarma que le hacían desde la estación de Villanueva de la Reina cuando salía de ésta el tren especial, pudo asirse al timbre de alarma y tirar de él con gran fuerza.

La señal hizo que aminorase el expresado convoy, cosa que motivó que el choque fuese menos violento.

**Los heridos hospitalizados en Linares : : : : :**

Linares 20.—Han sido traídos á ésta, ingresando en el Hospital, numerosos heridos de la catástrofe ferroviaria.

Son los siguientes:

Antonio Jiménez González, que sufre la fractura del húmero izquierdo por su tercio superior. Este herido es de Sevilla.

Daniel Pascual Labrador, de Sevilla, que sufre la fractura de ambas piernas, grave.

Carmen Cazorla Palomo, de Sevilla, sufre la fractura de la pierna izquierda.

Manuel Olivares, conmoción visceral, gravísimo. Este herido es subinspector de vías de la Compañía de M. Z. A.

Félix Bellido Rivero, de Sevilla, heridas de pronóstico reservado.

Francisco García Sanchez, de Sevilla.

Juan Fernández y Fernández, con una herida en la frente circular de doce centímetros de extensión, que le deja al descubierto el hueso del cráneo; otra en la planta del pie con pérdida de todos los músculos y otra en la mano derecha. Grave.

Cristobal Pabón, fractura de la pierna izquierda, grave.

Carlos Antequera Zúñiga, de Sevilla, doble fractura de la pierna izquierda y luxación de la cadera, que le fué reducida.

Además, ingresaron con heridas leves, Francisco García Sánchez, Cristóbal Navarro Serrano, Antonia Jiménez González, Fernando Muñoz Molina, José Martínez Sánchez, Manuel Díaz y Francisco García Sánchez.

En total, han ocupado camas en el Hospital diecinueve heridos, habiendo también varios leves.

Desde el lugar del suceso anuncian el envío de más heridos, que aun no han llegado.

**Lo que dice el procurador señor Herrero : : : :**

Linares 20.—Nos personamos en el Hospital, en el que conversamos con el procurador sevillano don Antonio Herrero, que viajaba en el segundo departamento de la primera unidad del tres especial.

Nos manifestó que al ocurrir el choque él iba dormido, como la mayoría de los que viajaban en su departamento y no pudo darse cuenta del suceso, hasta que volvió en sí.

Dice que estuvo más de una hora aprisionado entre los restos del vagón. Pasado este tiempo vió que un guardia civil rompía los cristales de la ventanilla, y les dijo que esperasen que pronto saldrían.

El guardia civil, ayudado por varios viajeros utilizando palanquetas, lograron extraerlos.

Estas operaciones duraron largo rato.

Relata también que los primeros auxilios se los prestaron á los heridos los médicos sevillanos señores Vilches y Calderón, que venían en el especial. A estos médicos les ayudaron en la curación otros facultativos que iban en el expreso, utilizando el botiquín del tren.

Añade que poco después llegó al lugar de la catástrofe el primer tren de socorro enviado para auxiliar á los heridos, que llevaba obreros de la Compañía para extraer los restos de las víctimas.

En este tren fueron trasladados los heridos más graves á Villanueva de la Reina, donde el facultativo del pueblo les puso inyecciones antitetánicas y después fueron llevados al hospital de Linares.

Dice que el jefe de estación de Villanueva de la Reina ha dicho que los discos estaban cerrados. Entonces él, al ver que el tren continuaba la marcha sin detenerse para esperar la llegada del expreso, salió corriendo, haciendo señales de alarma, cosa que hizo que el guardafrenos del especial frenase, dejando casi parado el convoy, cosa que aminoró la colisión con el expreso.

El ténder del expreso se empotró en el furgón y primer vagón, causando grandes destrozos.

**La lista de los heridos :**

Andújar 20.—De esta población nos dan por teléfono una lista de los heridos, la cual coincide con la ya recibida por nosotros, y que publicamos en otro lugar de la información.

Los que se hallaban en condiciones de emprender el viaje, entre los que se encuentran los señores Piñar y Magdalena, Puig y Arsuaga, asistidos en Villanueva de la Reina, han emprendido el regreso a Sevilla.

El número de heridos asciende á cincuenta.

**Los muertos : : : : :**

Ascienden á nueve, y sus nombres, que también nos envían de Andújar, los damos en otro lugar de la información.

Están por identificar aún un joven de unos veinte años y tres cadáveres más de chicos que representan de catorce á dieciséis años, y que parece ser viajaban en los topes del tren.

El entierro de las víctimas de la catástrofe en la ciudad de Andújar se verificará esta tarde, y constituirá una imponente manifestación de duelo.

En el tren de socorro ha marchado á Sevilla una mujer que llevaba en sus brazos una hijita muerta en el accidente.

## Llegada á Sevilla del segundo tren de socorro

A las cuatro y veinte llegó á la estación de la plaza de Armas el segundo tren de socorro, en el que venían varios de los heridos en la catástrofe de Villanueva de la Reina.

Entre los mencionados heridos figuraban José Manuel Magdalena, con la fractura del tobillo derecho; Miguel Azuaga, herida en el pie izquierdo; José Díaz de la Rosa, con un pie lesionado, y José Joaquín Puig Maestro Amado, con lesiones en ambos pies.

Estos heridos marcharon directamente á sus domicilios.

En el dispensario de la estación recibieron asistencia José López Puerto y otros dos individuos que marcharon á sus domicilios.

También fué curada en el dispensario una niña de seis años llamada Antonia Sánchez, que se encuentra en grave estado y á quien al curar de primera intención habían dado seis puntos de sutura en la cabeza.

Con la niña viene su madre, llamada Ana Sánchez, que al ocurrir la catástrofe se arrojó á la vía por una ventanilla. La niña, que venía durmiendo, quedó aprisionado debajo de los dos asientos, que por efectos del choque quedaron unidos.

Fué encontrada tres horas después, cuando se procedía á separar los asientos en busca de las víctimas.

La madre se encuentra en un estado de gran excitación nerviosa.

* * *

Entre los expedicionarios del tren especial llegados hoy á Sevilla y que no han sufrido, afortunadamente, lesión alguna, se encuentran don Diego Palacios, jefe de la sección de máquinas de EL LIBERAL, que regresaba con su hijo, y el linotipista de nuestros talleres don Manuel Quiñones.

El Liberal

LOS NUMEROS DE NUESTROS TELÉFONOS SON:

ADMINISTRACIÓN . 26.367
REDACCIÓN. . . 25.348

sólo 90 céntimos

Ni un centimo más le costará la nueva cajita de bolsillo, que lanza al público el LABORATORIO RICHELET y que contiene sus célebres

PASTILLAS

Son tan indispensables como el abrigo u otra prenda de invierno destinada a conservar el calor del cuerpo pero que no impide los estragos del frío y de la humedad en las vías respiratorias. Su porte no deforma los bolsillos como los encendedores o llaveros y ocupa el sitio de un pequeño cuaderno de notas. En el bolso de las señoras es un objeto imprescindible que ni pesa ni abulta.

Con una **Pastilla Richelet** en la boca no tema usted la salida de casa ni el contacto con el frío de la calle al abandonar un local cerrado, los templos, las salas de espectáculos, etc. No sentirá la molestia del aire viciado por exceso de calefacción o por ventilación insuficiente, ni correrá el peligro de un resfriado en trenes, tranvías, autobuses u otros vehículos donde las corrientes de aire son inevitables.

Con una **Pastilla Richelet** se protegerá contra la tos, los catarros, afecciones a la garganta y a los pulmones y evitará la mala impresión que producen los aprensivos cubriéndose la boca con bufandas o pañuelos, creyendo alejar así el peligro de la grippe, bronquitis y males de garganta y, dando la sensación de hallarse enfermos.

Las **Pastillas Richelet** tienen un sabor agradable, no cansan el estómago, son aromáticas y de excelente ayuda para la digestión. Favorecen las secreciones eliminatorias; calman los sofocos y ataques de tos; hacen desaparecer las irritaciones de garganta y preservan las vías respiratorias contra la repetición de tales enfermedades.

Los ancianos, adultos y niños propensos a bronquitis o resfriados, y todo aquel que por sus deberes o aficiones está expuesto a los cambios bruscos de temperatura, deben proteger sus vías respiratorias con las **Pastillas Richelet.**

**Pida usted en cualquier farmacia la nueva cajita de bolsillo por sólo 90 céntimos.**

*Sigue vendiéndose también la caja grande al precio de 1,85 ptas., más el timbre.*

Si desea folleto gratuito para la curación de las vías respiratorias, pídalo al **LABORATORIO RICHELET.**- San Bartolomé. 22 y 24.-**San Sebastián.**

## Errores acerca del sueño

El sueño acude á nosotros no porque la sangre no llegue al cerebro, ni porque éste haya llegado á un máximo de fatiga, sino, probablemente, á causa de la relajación muscular provocada por la monotonía de sensaciones.

Esto, al menos, nos dice el autor de un editorial, de «The Journal of the American Medical Association», de Chicago, refiriéndose a investigaciones realizadas recientemente en dicha ciudad.

Casi todos los que acuden á tratados de fisiología en busca de información acerca del sueño, se separan desesperanzados de sus páginas, porque nunca, ó casi nunca, hallan explicaciones satisfactorias.

Y es que el problema, en su fondo esencial, ha sido transferido á la psicología.

Muchas teorías antiguas son puros errores, hoy demostrados.

Probablemente, la explicación más popular del sueño es la de una breve anemia del cerebro, producida por la fatiga resultante de la actividad desplegada durante el día. Todos los médicos conocen el esquema propuesto por muchas autoridades, según el cual disminuyendo la cantidad de sangre que riega el cerebro, con el fin de dar origen á una anemia cerebral, puede facilitarse el sueño.

Gran desilusión será para los creyentes de esta doctrina el saber que, contrariamente á la afirmación de Mosso, se produce probablemente en el cerebro, durante el sueño, una plétora más que una deficiencia de sangre. En cuanto á la depresión arterial, Kleitman ha observado en sus recientes experiencias en el laboratorio fisiológico de la Universidad de Chicago, que no advierte el menor indicio de ella hasta después de ciento quince horas de vigilia, ó sea siete veces más las dieciséis hora normales.

La baja presión de la sangre, observada durante los períodos de insomnio, es debida, en parte, á una debilidad cardíaca, y la baja presión de la sangre se debe á una relajación muscular provocada por la posición horizontal, relajación que desaparece en cuanto el paciente se sienta.

LEA USTED TODOS LOS DIAS «EL LIBERAL» EL DIARIO MEJOR INFORMADO

# AUDIENCIA

**TRIBUNAL DE URGENCIA**

Ante la Sala de la Sección segunda de lo Criminal, reunida en Tribunal extraordinario, se ha visto y fallado la causa seguida contra Esteban Esteban Miranda, por tenencia ilícita de armas.

El fiscal, señor González Mariño, solicitaba para el procesado la pena de un año de prisión, y el defensor, señor Morales, la absolución.

La Sala condenó al procesado á cuatro meses y un día de arresto mayor.

**OTRA TENENCIA**

Ante la Sala de la Sección primera de lo Criminal, reunida asimismo en Tribunal extraordinario, se vió y falló el proceso incoado á Miguel Pérez González, por tenencia de armas sin licencia.

El fiscal, señor Quintero, solicitó la pena de un año de prisión menor, y el defensor, señor Ortiz López, la absolución.

La Sala dictó sentencia condenatoria de cuatro meses y un día.

**GUIA DEL JURISPERITO**

**Señalamientos para el día 21**

Sección primera de lo Criminal.—Secretaría de don José María Aguilar.

Juzgado número 5.—Tribunal de urgencia.—Resistencia á los agentes de la autoridad.—Procesado, Juan Cale Torres.—Defensor, don Miguel Pardo Gil.

Secretaría de don Federico Herrero.

Juzgado de Morón.—Tribunal de Jurados.—Robo. — Acusados, Juan Morillas Cortés y otros.—Licenciado don Ciriaco Morales.

Juzgado número 4.—Tribunal de Derecho.—Procesado, Cipriano Cuquejo Conde.—Hurto. — Defensor, don Manuel Beca Mateos

Sección primera de lo Criminal.—Secretaría de don Francisco García Orejuela.

Juzgado número 3.—Tribunal de Jurados.—Tentativa de robo.—Acusado, Rafael Alfaro Dones.—Licenciado señor Valencia de los Santos.

Sala de lo Civil.—Secretaría del señor Herrero.

Incidente sobre nulidad de actuaciones.—Don José Chaves Ortega y otros contra don Juan Aguilar Mejías y otros.—Informará el señor López Cuesta.

Secretaría del señor Ordóñez.

Juzgado número 4.—Juicio declarativo de menor cuantía sobre cobro de pesetas. — Agustín Pinilla y Martín de la Sierra contra don Antonio Huertas Checa.—Licenciado del apelante, don José María Doménech.

## Alcalá de Guadaira

**Fútbol**

En las pasadas fiestas se desplazó á Lora del Río el equipo local Guadaira F. C., el cual había de enfrentarse en partido amistoso con el titular de aquella localidad Lora F. C.

El primer tiempo fué de juego igualado, siendo por lo tanto de gran interés, aplaudiendo el respetable la gran actuación del portero alcalareño, que salvó cuantos tiros le enviaba el trío delantero loreño.

A los veinte minutos marca el Lora su primer tanto al ejecutar un «penalty». Este goal no amilana á los del Guadaira, que no tardan en empatar, obra de Araujo, que de forma espléndida incrusta el esférico en la red.

Durante la segunda parte el dominio corresponde á favor del Guadaira, que en los diez minutos tiene en su haber dos nuevos tantos, obras de Torres II y Alberto.

El juego sigue cada vez más interesante, pues el local trabaja en firme para contrarrestar los continuos ataques del visitante; y pasados diez minutos del tercer tanto, el local se apunta su segundo, conseguido como el anterior.

Faltando unos diez minutos para terminar, el Guadaira afianza la victoria con el cuarto tanto, obra de Torres II, terminando el partido con el resultado del Guadaira, cuatro, y el Lora, dos.

Por el Guadaira, todos cumplieron, y por el Lora, destacáronse el trío delantero, medio centro y parte defensiva.

El Guadaira alineó á Calderón, Fernando, Ricardo, Quico, Trigo, Madiedo, Emilín, Pilín, Araujo, Alberto y Torres II.—Corresponsal.

# Del choque del expreso de Sevilla y el tren especial

## Ayer tarde fueron conducidos al cementerio de Andújar los cadáveres de ocho de las víctimas

## El número total de muertos es el de nueve y el de heridos y contusos se aproxima al centenar

**(Información de nuestro enviado especial, señor López Macías)**

## NOTICIAS DE SEVILLA

—o—

**El retraso de los trenes : :**

En la pizarra de la estación de la Plaza de Armas se hacía constar el siguiente anuncio: El tren correo de Madrid y el rápido de Barcelona, fusionados, salen con cinco horas y quince minutos de retraso de Córdoba. El rápido de Madrid ha salido de Andújar con una hora y treinta y cinco minutos de retraso.

Desde las siete de la tarde había en la estación de la Plaza de Armas numeroso público esperando la llegada de trenes, en los que se decía regresaban nuevos heridos en la catástrofe ferroviaria de Villanueva de la Reina.

El primero en llegar fué el tren 911, compuesto de nueve unidades, correspondientes á los trenes correo de Madrid y rápido de Barcelona. En dicho tren solo venía un herido.

Trasladado al equipo sanitario, el médico de guardia, señor Terán, auxiliado por el practicante señor Díaz, procedió á una nueva curación del herido, que ya lo había sido de primera intención en el lugar del suceso.

Se llama la víctima Manuel Corona Ventura, de veintisiete años de edad, y con domicilio en la calle Ciudad de Jaca, 28, y presentaba la fractura del antebrazo derecho y contusiones y erosiones en la cara y ambas piernas. Su estado fué calificado de pronóstico reservado.

El doctor Terán procedió luego a hacerle una radiografía.

**Otros heridos : : : :**

En el citado equipo fueron asistidos anoche por el médico señor Infiesta el dependiente de comercio José Mesa Acosta, de veintisiete años, viajero del especial, y que había llegado desde Córdoba en auto, que tenía heridas contusas en ambas piernas. Su estado fué calificado de pronóstico reservado; y Jerónimo Galeote y Galeote, de veintisiete años, y con domicilio en la calle Hombre de Piedra, 6, de una herida contusa en la pierna izquierda y otra de la misma naturaleza en la región malar derecha, también de pronóstico reservado.

Este herido, después de curado, fué trasladado á su domicilio, y el otro á Sanlúcar la Mayor, donde tiene á su familia.

**El rápido de Madrid no llegará hasta después de las doce de la noche : : :**

En la estación de la Plaza de Armas nos dijeron que el rápido descendente de Madrid no llegaría a nuestra capital hasta después de las doce de la noche.

Se supone que en este tren regresarán algunos heridos más.

También se cree que en él venga la correspondencia correspondiente á los trenes correo de Madrid, rápido de Barcelona y la del mismo rápido.

De no llegar en este tren la correspondencia sería trasladada á Sevilla en el primer tren de la mañana.

**Un telegrama del lugar del suceso en el que se da cuenta del número de muertos y de que la vía ha quedado expedita : : : : :**

En la estación de la Plaza de Armas se recibió el siguiente telegrama, puesto en el mismo lugar donde ocurrió la catástrofe ferroviaria. Dice así:

Kilómetro 351.—Terminados trabajos recogidas víctimas accidente. Identificados cadáveres conductor tren, Antonio Gutierrez Gallego; vigilante alumbrado Alcázar Vicente López, guardia civil escolta Bartolomé Cánovas. Sin identificar cinco cadáveres, supónense individuos viajaban departamento furgón. Dicen Linares fallecido un viajero herido ingresado aquel hospital. Total heridos, aproximadamente cincuenta. Efectuádose trasbordos trenes 404 y 405. Se construyó un desvío por el que supónese restableceráse circulación diecinueve horas.

En otro telefonema se dice que á las diecinueve y cuarenta y cinco quedó la vía libre, con señales de precaución.

**Otras noticias : : : :**

El otro guardia civil de la escolta del tren especial, herido en el accidente, y que á pesar de la grave lesión que sufría estuvo realizando en las primeras horas trabajos de salvamento, se llama Fernando Roiz Espinosa, es natural de Almonte (Huelva), y ha quedado hospitalizado en la capital de Córdoba.

El estado de los heridos que se encuentran hospitalizados en Sevilla es más satisfactorio, con la excepción de don Eduardo Piñar Miura, al que ha sido preciso enyesarle ambas piernas.

Se cuenta de este herido que marchó á Madrid en automóvil, en unión de don Rafael Ybarra y otros amigos, para asistir al partido de fútbol.

En Madrid recibieron la noticia de que había fallecido en Sevilla don Pedro Salvador, y que avisaran á los hijos del finado, que se encontraban en aquella capital.

Cumplido el doloroso encargo, don Eduardo Piñar y Miura cedió su asiento en el automóvil á uno de los hijos de don Pedro, regresando él á Sevilla en el tren especial, donde le ocurrió la desgracia.

**Un anuncio : : : :**

Ayer tarde, á las cinco, se recibió en el servicio sanitario de la estación un despacho telegráfico de Espeluy anunciando que á las ocho y media de la noche llegaría el tren 400 con cinco heridos, que habrían de ser asistidos.

**Llegada de heridos : : :**

Sobre las ocho y cuarto de la noche, procedente de Córdoba, llegó otro herido, llamado don José Mesa Acosta, dependiente de comercio, que ha hecho el viaje en automóvil. Fué curado en la estación por el facultativo señor Infiesta de heridas en ambas piernas y contusión en el pecho. Seguidamente fué trasladado á Sanlúcar la Mayor.

También han sido asistidos esta noche en la estación los heridos Jerónimo Galeote, que habita en Hombre de Piedra, 6; Juan Rivas y José López Prieto.

En el tren de las cuatro, además de los heridos de que dimos cuenta en la edición anterior, llegó Antonio Barrera Navarro, de treinta y ocho años, que, como los anteriores, fué asistido asimismo por el facultativo de la estación.

**Retraso en el directo de Barcelona : : : : :**

A las ocho de la noche fué colocado en la tablilla de anuncios de la estación de la Plaza de Armas el aviso de que el expreso de Barcelona, fusionado con el correo de Madrid, había salido de Córdoba con cinco horas y quince minutos de retraso, esperándose su llegada á Sevilla aproximadamente á las diez de la noche. Este tren no trae heridos.

**Llegada del rápido de Madrid : : : : : :**

En la misma tablilla se anunciaba que el rápido de Madrid salió de Andújar con una hora y treinta y cinco minutos de retraso, esperándose en Sevilla después de la llegada del anterior, de que damos cuenta.

**Para Córdoba : : : :**

En automóvil salieron á media tarde para Córdoba los señores de Antequera é Iñiguez, hermanos de don Carlos, herido en el accidente, para acudir al lado del lesionado.

**Un acuerdo de la Comisión gestora de la Diputación.**

En la Comisión celebrada ayer por la Comisión gestora de la Diputación Provincial, y á propuesta de su presidencia, el señor Puelles, se tomó el acuerdo de dirigirse al Ayuntamiento de Sevilla manifestándole la condolencia de la Corporación Provincial ante el infausto suceso ocurrido con motivo del choque entre el expreso de Madrid y el especial descendente de los excursionistas sevillanos, ofreciéndose á la primera autoridad para cuanto aquella Corporación pudiera necesitar.

**En el rápido de Madrid llegan más heridos : : :**

A las doce y veinte entró en agujas el rápido descendente de Madrid.

En la estación de la plaza de Armas esperaba la llegada del tren un inmenso gentío.

Una sección del personal de la Cruz Roja, al mando de un teniente, de servicio en la estación durante todo el día, se encargó de trasladar á los heridos que regresaban en dicho tren desde los coches al equipo sanitario.

Los heridos se llaman: Antonio Herrero Dotal, de veinte y ocho años y con domicilio en la calle San Esteban, 51, tenía heridas contusas en ambas piernas; el pronóstico de las lesiones es reservado; Francisco García Sánchez, de veinte y un años, que vive en la calle San Luis, 55, contusiones en ambas piernas, de pronóstico reservado; Urbano Blanes Mateo, de veinte y un años, con domicilio en Muñoz León, 4, herida contusa en la pierna y pie del lado derecho, reservado, y Fernando Muñoz Molina, de treinta y cuatro años, domiciliado en la Avenida de Eduardo Dato, de contusiones y erosiones en la pierna izquierda y rodilla derecha.

Los heridos fueron asistidos por los doctores Terán é Infiesta y el practicante señor Valenzuela.

También venía en dicho tren otro herido llamado Cristóbal Pavón, que quedó en la estación de Los Jerónimos con objeto de marchar á Jerez de la Frontera, punto de su residencia.

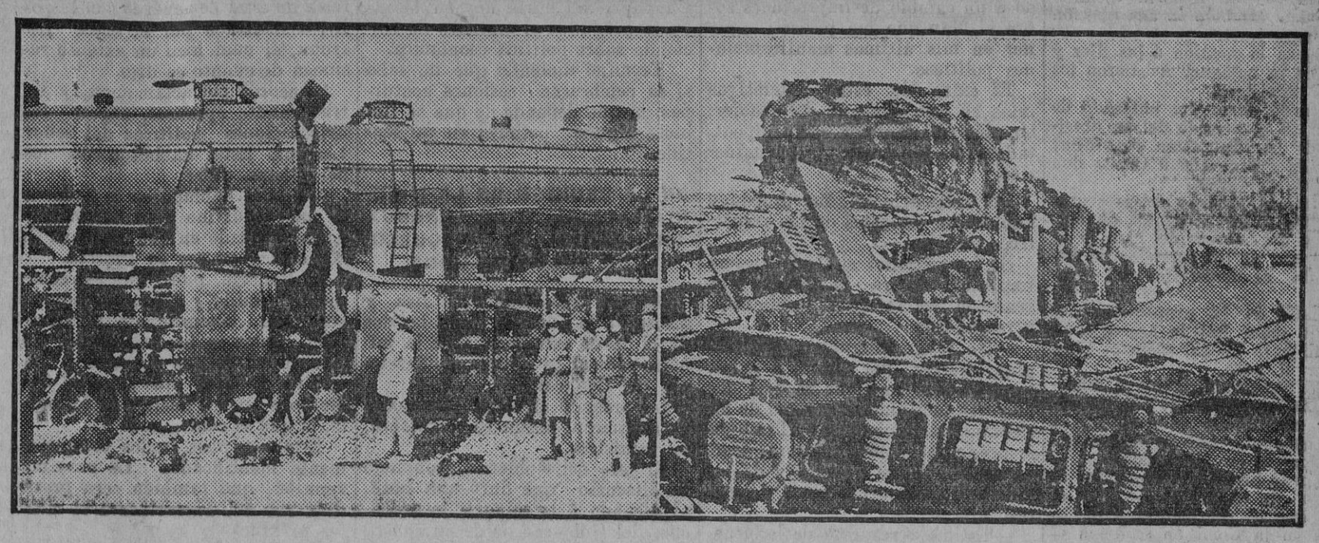

**El alcalde de Sevilla ordena que sean fotografiados los cadáveres : : : : :**

El señor Muñoz Rivero, á quien saludamos en Andújar, no ha podido llegar, como era su deseo, á Linares para visitar á los heridos. El coche oficial sufrió una avería y quedó en Andújar, regresando él á Sevilla en el de los señores de la Prida.

El alcalde de Sevilla se personó en el cementerio y ordenó al fotógrafo que retratara los cadáveres de los individuos no identificados. Para hacerlo mejor, los sacaron de los ataúdes y los colocaron de frente. Así podrán ser vistos en la Alcaldía por las personas interesadas.

El Juzgado de Andújar también pidió copias para unirlas al sumario.

La presencia del alcalde de Sevilla en el lugar de la catástrofe ha sido muy elogiada por cuantos sevillanos se desplazaron para inquirir noticias de sus familiares.

Han bajado varios automóviles desde Madrid á Villanueva con familiares de víctimas.

**Otro muerto en Linares.**

A poco de ingresar en el hospital de Linares dejó de existir otro viajero del especial.

Se llamaba Félix Martínez Sánchez, según pasaporte que llevaba encima, expedido á ese nombre en Santo Domingo en el año 1932, y visado en Tánger en Enero de este año.

**Traslado de las víctimas al Cementerio : : : : :**

A las seis de la tarde fueron trasladadas desde el Hospital al Cementerio de Andújar las ocho víctimas allí llevadas.

El acto ha constituído una imponente manifestación de duelo, cerrando el comercio en general.

Precedían á los féretros las banderas de las Hermandades y el clero de la iglesia de Santa María la Mayor.

Asistió el Ayuntamiento bajo mazas el gobernador civil de Jaén, el comisario de Policía don Ramón Alix, jefes y oficiales de la Guardia civil y un gentío inmenso. Se puede decir que el pueblo entero.

Sobre los féretros iban coronas.

El Ayuntamiento de Andújar, en sesión extraordinaria, acordó sufragar todos los gastos de entierro y ceder gratis las sepulturas por cinco años; pero la Compañía de Madrid, Zaragoza y Alicante ha ofrecido abonar todos los gastos, más el seguro correspondiente.

En las primeras horas de la mañana de hoy se les practicará la autopsia á los cadáveres y recibirán sepultura.

El alcalde de Andújar dijo al de Sevilla y al secretario, señor Gallego Burín, que le acompañaba, que si telefoneaba algún familiar aplazará la hora del entierro hasta la tarde.

**Capítulo de elogios : : :**

En el lugar del suceso nos elogiaron los vecinos de Villanueva la labor de los médicos que iban en el tren especial.

Eran éstos los señores Lara (don Juan), Vilches (hijo) y Calderón.

El señor Lara, auxiliado por una señorita que se negó á dar el nombre, curó de urgencia á muchos heridos graves, de los que salieron en autos para Linares.

El señor Vilches atendió solicitamente á su íntimo el joven Piñar y Miura, cuya gravedad se vió desde los primeros momentos.

Ayudó cuanto pudo, y no fué poco, el estudiante de Medicina sevillano José Cotelo, que regresaba también en el especial.

En Andújar, contra lo que se ha dicho, no hay hospitalizado ningún herido.

Sin embargo, en el Hospital se habían dispuesto por orden del alcalde numerosas camas y estaban preparados todos los médicos del pueblo.

También es digno de los mayores elogios el médico de Villanueva de la Reina.

Los primeros auxilios los prestaron los guardias civiles de dicho pueblo, cabo Francisco Campos y guardias Rafael González, José Cuevas y Manuel Ramos, que por la tarde aún seguían auxiliando á todos.

**El servicio se hace con trasbordo : : : : : :**

A pesar de la enorme labor que realizan los técnicos para dejar expedita la vía, ésta no lo estará hasta mañana ó pasado.

Un centenar de obreros se dedica á tender una nueva vía paralela á la que ha destrozado el choque.

A la locomotora del expreso no se atrevían á tocarla, ante el temor de un probable vuelco.

Los trozos de hierro los van cortando por medio de sopletes.

Se trabaja con gran intensidad y, sin embargo, no se hará el servicio normal en varios días.

Los viajeros tienen que recorrer unos doscientos metros de mal camino para tomar los trenes.

## Otras noticias

**LA NOTICIA EN HUELVA**

Huelva 20.—Esta mañana empezó á circular el rumor de que el expreso de Sevilla á Madrid había chocado con el tren barato especial que conducía á los aficionados futbolistas que regresaban de la capital de la República.

Los primeros rumores eran muy alarmantes.

Marchamos en seguida á la estación de M. Z. A., donde nos confirmaron la noticia del choque.

Carecían de detalles concretos.

Los heridos eran leves.

Preguntamos los nombres de éstos, así como si había resultado lesionado algún viajero de Huelva, y nos dijeron que lo ignoraban, aunque suponíase que no habría ninguno de esta provincia, pues ya lo hubieran comunicado.

A la hora de cerrar estas notas no hay nuevas noticias del choque.

En la estación de M. Z. A. sólo han recibido los informes anotados.

**Identificación de un cadáver**

Linares 20.—El juez ha identificado el cadáver de Félix Martínez González, víctima de la catástrofe ferroviaria ocurrida anoche entre las estaciones de Andújar y Villanueva de la Reina.

Los restos han sido trasladados al cementerio para la práctica de la autopsia.

**Llegada á Huelva de los viajeros del especial : : :**

Huelva 20.—En el correo de Sevilla llegaron á ésta los viajeros onubenses que venían de Madrid en el tren especial.

Todos han resultado ilesos en la catástrofe.

En la estación eran esperados por familiares y amigos.—Pepe de la Rábida.

## Un relato del doctor Barrios Vallejo

Nuestro querido amigo y colaborador doctor don Francisco Barrios Vallejo, redactor de «La Razón», de Buenos Aires, que llegó anoche á Sevilla en el rápido de Madrid, nos hizo las siguientes manifestaciones sobre la catástrofe de Villanueva de la Reina:

Dice que el tren que salió esta mañana de Madrid á las diez tuvo que detenerse en Villanueva de la Reina para el trasbordo de los viajeros.

Una numerosa cuadrilla de obreros trabajaba en aquellos momentos, tratando de dejar expedita la vía, encaminando sus trabajos á hacer un desvío de la línea á fin de que pudieran circular los trenes sin necesidad de dicho trasbordo.

Los viajeros tuvieron que recorrer á pie una distancia de más de un kilómetro, hasta el lugar en donde habían de esperar la llegada del tren de Sevilla.

Las locomotoras de los convoyes siniestrados presentan destrozados los paragolpes y el juego delantero, y se hallan empotradas. También uno de los vagones de tercera del tren especial ha quedado completamente destrozado.

Los heridos llegados á Linares ascienden á 35 y los muertos son diez. Ya hospitalizados, según los últimos datos, son 35 heridos, algunos de gravedad, y la cantidad de contusos se calcula en unos 70.

Añade que un empleado ferroviario, lugar de la catástrofe le ha indicado que la causa de la catástrofe se debió á que las luces de la estación no han sido visibles para el personal de ambos trenes.

El encargado del disco dice que éste ha funcionado perfectamente.

Refiriéndose á la pareja de escolta, uno de cuyos números ha resultado muerto, dice que éste pereció en la catástrofe por no haberle dado tiempo á arrojarse como su compañero, que, como se sabe, resultó ileso.

## Informes de nuestro enviado especial, señor López Macías

—o—

Regresamos del lugar del suceso muy avanzada la madrugada y sólo vamos á completar detalles. No hay tiempo para otra cosa. Además, vista la información publicada, puede asegurarse que ha sido la más completa y detallada.

Regresamos del lugar de la catástrofe horrorizados. No se comprende que con los medios con que hoy se cuenta puedan chocar dos trenes en un sitio tan amplio, de tanta visualidad para ambos convoyes.

Nadie se explica cómo haya podido ocurrir el choque ni por qué se les dió la salida á ambos trenes, desde Andújar al expreso y desde Villanueva de la Reina al especial.

El empleado de la Compañía Santiago Lillo Martínez, que viajaba en el expreso, nos asegura que en Andújar le dijeron que el expreso cruzaría en la vía doble de Villanueva de la Reina.

—¿Qué pasó para que no ocurriera así?—nos dice—. No lo sé. Estas cosas suelen no saberse nunca.

La máquina del expreso avisó con las pitadas de alarma reglamentarias, y yo—dice—, funcionario que conoce esas pitadas, me asomé y vi cómo avanzaba el especial. Ya no me cuidé más que de prepararme para lanzarme á la vía antes de morir aplastado. No me dió tiempo. El tren crujió como si todo fuera de frágiles tablas, y después el horroroso cuadro en medio de la oscuridad de la noche, de los heridos pidiendo auxilio...

**Lo que nos dice de los maquinistas y fogoneros : : :**

Como en Córdoba nos dieran por muertos en la Jefatura de la estación á los maquinistas y fogoneros de ambos trenes, cuando intentamos comprobarlo en Villanueva, nos dice Santiago Lillo lo siguiente:

—No hay más que un fogonero herido. Los demás servidores de ambas máquinas se han salvado y se marcharon en el expreso de Sevilla, que después de ocurrir el choque quedó convertido en tren de socorro.

Después supimos que tanto el juez como el alcalde de Andújar dieron órdenes para que comparecieran los maquinistas de ambos trenes.

Desde luego, el maquinista de la locomotora 1.763 (expreso) evitó, frenando en seco, que la catástrofe tuviera mayores proporciones, ya que ambos trenes suelen llevar marchas muy veloces. El especial llevaba otra máquina de expreso, la 1.766.

Otro hombre que los viajeros citaban con gran elogio es el mozo de primera Victoriano Bustillo Cabeza. Este servidor del tren se dedicó á tocar los aparatos de alarma y recomendar á los demás viajeros que corrieran la voz en los demás coches, dando esto lugar á que el maquinista del esnecial frenara. Bustillo lo hizo también desde su puesto, y así llegó el especial al expreso con bastante menos velocidad.

Sin embargo de esto, las máquinas aparecen como soldadas, empotrados los hierros de una en la compañera.

La máquina del especial descansa sobre los rieles; no así la del expreso, cuyas ruedas están casi levantadas en vilo.

Da la sensación de que ha sido el expreso el que ha embestido; por la forma en que aparece la máquina; pero todos los técnicos están conformes en que ha recibido el golpe ya parada.

Uno de los vagones del especial aparece totalmente cercenado. Los laterales y el techo han desaparecido, dejándolo convertido en batea. En este vagón fueron encontrados seis muertos, incluyendo los tres chicos que viajaban debajo de los asientos.

**Los muertos son llevados á Andújar : : : : : :**

En una camioneta son conducidos á Andújar siete muertos. Más tarde llevan á un chico, encontrado debajo de otro asiento. Está destrozado.

Hemos visto los cadáveres. No han sido reconocidos más que tres: los dos empleados de ferrocarriles y el guardia civil Bartolomé Cánovas, de 26 años, soltero, que pertenecía á la Comandancia de Córdoba. Viajaba en el expreso.

Su compañero está herido, y se le trasladó á Córdoba.

Los tres chicos que viajaban como «polizones» representan tener dos de ellos de catorce á dieciséis años. Uno se abrigaba con una trinchera en mal uso. Llevaba un anillo en la mano izquierda.

Al otro se le ha encontrado dentro del calcetín, sujetándoselo al zapato, un revólver pequeño, empavonado, y en el bolsillo tenía una llave de las que usan los ferroviarios para abrir los vagones. Este chico era muy moreno y usaba un jersey de lana color canela.

El otro chico tendrá á lo sumo doce años. Viste pantalón claro, corto, hasta la rodilla, y blusa de igual color. Usaba botas.

Por último, otro de los no identificados es un joven de unos veinte años, vestido de oscuro, con jersey de mezclilla.

## ESTÉTICA

## NARRACION

—o—

A D. José Pobil, con todo el cariño, respeto y agradecimiento que le debo.

Todo el que se precie de estimar en algo la estética individual y crea en la belleza humana—como Vinci, ó como Petronio—, debe temer al cese de su actividad vital.

Hay—según yo creo—dos maneras de recibir á la dama escualida, que parte, con su hoz, el cable que nos sujeta á la vida.

Cuando después del saqueo de Troya, Helena, ante la mirada salvaje del marido burlado, dejó al descubierto su seno perfecto, y le invitó, con gesto altivo, á que destrozara aquella carne pérfida, tuvo horror á la muerte, no miedo, como Nerón, que tembló ante lo desconocido. Para ella la vida era bella por la belleza que le daba, nada más. Cuando pensó en aquel cuerpo suyo, movedor á la locura y á la sinrazón, y en aquellos ojos que más tarde hicieron de Ulises el loco que espera la mirada del psiquiatra que la había de dar el sosiego, que nunca pudo llegar, y vió sus pies de porcelana, apenas cubiertos de tiras leves del más precioso cuero de calcuta, y sobre su pecho—aún expuesto al acebre—á una hebra pálida de cabello que recordaba al adorno que se hubiera hecho con un rafe sutil de oro sobre al más blanco y pulido mármol... fué cuando más sintió el deseo de vivir.

Si el golpe llegara, en efecto, a haber sido descargado, todo el encanto se habría roto—á igual que el pájaro de plumas vistosas y tiernas pierde con la vida toda la aureola de belleza que le rodea—; de su seno, brillante y terso, manaría el líquido viscoso y sucio que, semejando á la lava del volcán, descendería, achicando y dando luto al paisaje dulce y hermoso del que poco antes contemplamos su plástica apostura.

Hermosa vista para un romano era la contemplación de un cuerpo que se desangra; sus cejas se arquean, su boca toma un rictus de satisfacción trágica, los músculos que dilatan sus ventanas nasales se contraen para dejar á la pituitaria con más libertad percibir el perfume que deja la vida que se va; sus manos se crispan en el objeto más próximo y todo su sér se compenetra con el momento álgido del fin.

Helena era griega y veía esta descripción desde otro lugar.

Aunque admitiera la belleza salvaje y sublime que despertaría su cuerpo al retorcerse y vibrar antes de caer, y aun después, en las sacudidas agónicas—que encima de su sangre, desparramada en el mármol—hiciera, dejando dibujos caprichosos, no podría admitir el epílogo que tendría que llegar. ¡La muerte! Cuando el soplo que nos mueve se hubiese ido, quedaría sólo la carne, macerada y pestilente, rígida y fría. Su piel amarillenta y arrugada sólo sería una débil barrera para el gusano—cínico y vil—que habría de corroerla y descomponerla. Manchas grises, que después se tornan moradas y se juntan en una, la cambiarían de color. Su carne se ablanda de nuevo y se hace pastosa. El olor es fétido. La desintegración ha llegado, sus funciones no existen. Sus afectos han cesado.

El primer gusano ha aparecido en la axila; otro ha cruzado su labio superior y se ha perdido en la boca podrida que tantos desearon besar; de sus oídos mana una pus pegajosa que ha de alimentar á las larvas del gusano.

¿Quién se acerca á ella?

¿Quién se atreve ahora á mirarla?

¡La diosa real de carne! ¡La que nos pudo enervar de pasión con una sola de sus miradas! ¡Tan sólo es ya una pestilente masa de carne podrida! Cuando Goethe mató á Werther no debió pensar como Helena de Troya ó tal vez no era como ella, tan amante de la estética.

A Helena nunca le asustó el morir, sino el después. Nerón fué el extremo opuesto.

«Un bel morire, tuta una vita onora», y quizás un buen fin hubiese puesto en mejor pedestal su estatua obesa y vulgar; pero en el instante decisivo le faltó lo que Petronio tuvo en demasía: sentido de la belleza.

Todo es perdonable menos rebajar su dignidad, ser femenino ó dominado.

Nerón fué zafio en todo: en vida y en la hora de la muerte. Su dignidad quedó maltrecha. Su hombría huyó espantada... Y un invertido le dominó y le hizo morir.

De aquí vemos que no todo el que teme á la muerte ama á la estética.

A mi ver, hay dos realidades en el mundo: la muerte y la belleza. Tal vez por ser femeninas ambas no quieren caminar juntas, y por sendas distintas buscan al varón hipotético con quien se han de desposar. ¿Lo encontrarán? ¡Quién sabe!...

¡Y allá... por los polos opuestos, andan eternamente—como el judío de Sué—errantes... y siempre aparte... y nunca, por los siglos de los siglos, se pondrán juntar.

¡Amor, odio!

¡Juventud, vejez!

¡Pobreza, dinero!

¡Alegría, dolor!

**José R. Lescertales.**

**El Liberal**

**BOLETIN de Suscripción**

D. . . . . .

que vive en. . . . . .

provincia de . . . . . .

calle. . . . . núm. .

se suscribe a EL LIBERAL

(Fecha y firma)

**Dos pesetas al mes**

## CRÓNICA

# TENIA QUE SER

Con excelente didáctica; en la más pura acepción gramatical, cuyo significado nos revela el ejercicio de un magisterio de ciencia y arte; desde la cumbre suprema de la autoridad y del prestigio, ha sonado la voz austera y solemne del hombre público llamando á capítulo á la comunidad alborotada. Así acaba de hablar Alba al pueblo español, con la vista fija en los sagrados intereses de la patria querida.

¡Con qué orgullo escribimos hoy! Cuando el insigne maestro Darío Pérez, desde las columnas de «La Libertad», comenta la nota del presidente del Congreso, que insertó «Heraldo de Madrid», con su recio estilo, sacando á colación de entre la buena solera un hombre de Gobierno; cuando figuras relevantes de la política la califican de «verdadero programa», evoca nuestra memoria aquellos no lejanos días de los comienzos del año de 1931, en que alentado el cronista por la fe y la convicción serena en el ideal ante los estertores de un régimen que se derrumbaba, salió animoso á la palestra sin más bagaje que «su cédula de identidad»—nunca adulterada—, para reivindicar con entusiasmo las singulares condiciones de estadista del ilustre voluntario desterrado de París.

Pocos, muy pocos, éramos los que, seguros, convencidos y firmes, lanzamos nuestra voz serena al espacio para, con los medios de divulgación á mano, salir al paso de la injusta campaña contra uno de los más positivos valores de la política española, que supo en momentos críticos rehusar desde su destierro el más alto honor jerárquico de la Presidencia del Consejo de ministros y sustraerse á los halagos que insistentemente resonaban en sus oídos á través de los hilos del teléfono, emitidos con la angustia del náufrago desde la antigua plaza madrileña de Oriente al palacio de nuestra Embajada en la capital de la vecina Francia.

—

Y en estas horas solemnes de temor y desconcierto, sobre ambiciones, encrucijadas y egoísmos, consciente de su deber, desde la cumbre de su posición elevada, invita á una tregua, y su voz docta y reflexiva coloca sobre el tapete las cuestiones candentes de los más agudos problemas nacionales.

En primer plano, el presupuesto, ante el plazo fatal de la regulación de la vida económica de país.

El paro obrero.

El Estatuto del salario.

La ley de arrendamientos.

La revalorización de la riqueza rústica y ganadera.

La fórmula ferroviaria.

La ejecución de un plan de obras hidráulicas.

La ley electoral.

Todo ello, dice, «en un ambiente de paz y fraternidad, de justicia social y de cálida solidaridad humana».

—

Necesariamente tenía que ser así, y así será para bien de España, porque las olas encrespadas del mar bravío que ponen espanto en el ánimo del navegante, suelen muchas veces deshacerse en espumas vaporosas ante la serenidad, el entendimiento, la voluntad y el gesto del experto piloto.

**Marcelo Pascual Polomo.**

Madrid 18—II—934.

# Vida Societaria

### A los miembros del partido y de las Juventudes comunistas

Se pone en conocimiento de todos que mañana jueves, á las ocho y media de la noche, en Arenal, 3, se celebrará una asamblea de activistas. Orden del día: Pro situación política actual y tareas del partido. Proposiciones varias. La asistencia es obligatoria para los Comités de radios, secretarios de células y responsables sindicales.

### Protesta

La Unión, Sociedad de obreros electricistas, en nombre de sus afiliados, protesta de la represión ejercida contra los obreros de Austria y Alemania y de todos los antifascistas del mundo.

### Unión local de Sindicatos

A las Juntas directivas de los Sindicatos y secciones afectos á esta Unión local, á los Comités de fábricas y lugares de trabajo, delegados de trabajos y federativos, Comités de secciones juveniles y delegados de las mismas y á las Juntas directivas de todos los Sindicatos simpatizantes con esta organización:

El Comité ejecutivo de la Unión local de Sindicatos convoca á una asamblea magna de todas las representaciones arriba mencionadas, en la cual han de tratarse problemas de gran importancia. En esta asamblea, entre otros problemas, se tratará de la celebración del Congreso de constitución de la C. G. T. U., que tendrá lugar en Madrid del 14 al 18 de Marzo próximo y para cuyo Congreso todos los Sindicatos deben mandar su representación, á la vez que deben hacer lo posible por que vayan representaciones directas de los lugares de trabajo.

La asamblea tendrá lugar el martes 27, á las ocho de la noche, en Arenal, 3. Orden del día: Lectura del acta y correspondencia. Nombramiento del Comité ejecutivo. Informe referente al Congreso de la C. G. T. U. y tareas á realizar con relación al mismo. Proposiciones generales.

# NOTICIAS

En el expreso de anoche salieron para Madrid don Manuel Fernández Campos, don José Rojas Marcos, don Rafael Escobar Fernández y don Remegio Santibals Sánchez.

### — Mercado aceitero sevillano.—Información diaria —

Aceite corriente, bueno, base tres grados de acidez, de 71 á 71 y medio reales, la arroba de once y medio kilos.

## Compañía Arrendataria del Monopolio de Petroleos, S. A.

Deseando esta Compañía enajenar una partida de tanques usados para surtidores, de capacidades de 3.000 y 5.000 litros, situados en la Factoría de San Jerónimo, de esta localidad, admitirá ofertas para optar á su adquisición hasta las doce horas del día 26 del corriente.

Las cantidades y características de dichos tanques, que se hallan visibles en la mencionada Factoría de San Jerónimo, así como todos los requisitos precisos para tomar parte en este concurso, constan en el pliego de condiciones que, á disposición de los interesados, se encuentra en las Oficinas de esta Factoría de Tablada durante las horas hábiles de las mismas.

Las ofertas, acompañadas de la fianza correspondiente, han de entregarse, por duplicado, bajo recibo, en sobre cerrado y lacrado, ó enviarse por correo certificado y con acuse de recibo, considerándose en este caso como fecha de entrega la de recepción en la CAMPSA.

Sevilla 19 de Febrero de 1934.—El Jefe de la Factoría, F. Carmona.

# EL TEATRO

## Aurora Redondo y Valeriano León, en Cervantes

A la Empresa de Cervantes debemos esta campaña teatral de los prestigiosos artistas Aurora Redondo y Valeriano León, iniciada ayer con aplauso unánime que permite esperar una provechosa temporada.

«El abuelo Curro» fué la comedia elegida para presentación de la compañía, y esta elección constituyó un acertado acierto, por cuanto la labor reservada en ella á todos los intérpretes ofreció motivo al público para tenerse en presencia de un gran actor cómico, de una primera actriz excelente y de un conjunto irreprochable.

La caracterización admirable de Valeriano León, justo siempre de acento y ademán; la desenvoltura escénica de Aurora Redondo, que une á su belleza una gran simpatía, y el trabajo concienzudo de los restantes componentes de esta formación artística, hicieron pasar al auditorio una gratísima velada, en el curso de la cual sonaron aplausos nutridísimos, que así fueron subrayando la aprobación del público en varios mutis de Valeriano León como premiaron al final de cada acto la magnífica labor de sus disciplinadas huestes.

Supieron hacer más notable su acierto, junto al de los titulares de la compañía, Rafaela Rodríguez y Pura Martínez, Julio Costa, Pérez Avila, Marco Davó, Alfayate y Banquells.

Hubo, finalmente, reiteradas llamadas al proscenio y comentarios muy favorables de la jornada artística.—C.

# AUDIENCIA

### Hurto

Ante la Sala de la Sección primera de lo Criminal, vióse la causa seguida contra Juan Cádiz Romero, (a) «Er Cái», acusado de robo, por el Juzgado de Carmona.

El representante del Ministerio público, señor Quintero estimó que debía imponerse al procesado la pena de un año y ocho meses de prisión menor, y terminadas las pruebas, modificó en el sentido de reducir su petición á tres meses y un día, á lo que se conformó el abogado defensor, don Blas Enrique Vile.

### Otro hurto

Ante la misma Sala y contra el mismo procesado, procedente del Juzgado de Marchena, vióse también otro hurto.

El fiscal, en sus provisionales solicitó la pena de cuatro años, dos meses y un día de presidio menor, y á la terminación de las pruebas la redujo á dos años, cuatro meses y un día, á lo que se conformó la defensa, encomendada al señor Fernández Cuesta.

### Robo

Ante la Sala de la Sección segunda de lo Criminal, vióse el sumario seguido contra Manuel Soldán Torres y Salvador Villasanta, acusados de robo.

El fiscal, señor González Mariño, solicitó que se impusiese á los procesados la pena de un año y un día de prisión menor, á lo que se conformó la defensa, encomendada al joven letrado señor Royo González.

### Suspensiones

Por incomparecencia de los procesados, se suspendió ayer mañana los juicios orales por robo contra el procesado Mazuecos, y por cohecho contra Ramón Fernández y otros.

LEA USTED TODOS LOS DIAS «EL LIBERAL» EL DIARIO MEJOR INFORMADO

## Delegación de los Servicios Hidráulicos del Guadalquivir

### Servicio meteorológico nacional

Sevilla 20 de Febrero de 1934.

Radiograma recibido del Observatorio Central (Madrid) á las doce horas del día de hoy:

De ayer á hoy apenas cambió la situación atmosférica sobre el Occidente europeo y se aleja por el Báltico la borrasca del Norte de Europa y persiste la zona de presiones débiles que ayer señalábamos en las proximidades de las Azores y en el Mediterráneo se colocan otra vez las presiones altas y sobre el Archipiélago inglés.

El tiempo es bueno generalmente en Europa y se registran nieblas. En España el ambiente es encalmado y el cielo aparece con pocas nubes.

La temperatura máxima de ayer en nuestra Península fué de 23 grados en Sevilla, y la mínima de hoy ha sido de 7 grados bajo cero. En Madrid la máxima de ayer fué de 18 grados, y la mínima de hoy ha sido de dos grados.

Tiempo probable:

En toda España: Buen tiempo y vientos flojos de dirección variable.

### Centro regional y oficina meteorológica de esta Delegación

Las temperaturas de la cuenca son:

Jaén, la máxima de ayer fué de 19 grados, y la mínima de hoy de 6 grados.

Baeza, 16 y 6.
Córdoba, 21 y 1.
Observatorio de Tablada, 23 y 2.
Mestanza, 19 y 3.
Santa Elena 21 y 3.
Arjona, XX y 4.
Cabra Santo Cristo, 17 y 8.
Ubeda, 18 y 8.
Villacarrillo, 18 y 5.
Llerena, 14 y 5.
Ecija, 25 y 1.
Andújar, 15 y 0.
Aracena, 19 y 6.
Huéscar, 12 y 2.
Linares, 24 y 5.
Siles, 21 y 2.

* * *

Sevilla 20 de Febrero de 1934.

Radiograma recibido del Observatorio Central (Madrid) á las veintidós horas del día de hoy:

Debido á interferencia no ha sido posible recoger el radiograma de las veintidós horas del Observatorio Central (Madrid) por la estación radiotelegráfica de ésta.

## Academia Sevillana de Buenas Letras

El viernes 16 del actual, á las seis de la tarde, celebró sesión esta Academia bajo la presidencia del director de la misma, don Manuel Blasco Garzón, y con asistencia de los académicos señores fray Diego de Valencina, García Oviedo, Cañal y Migolla y López Martínez, el electo señor Camacho Baños y el secretario segundo, señor De los Ríos Guzmán.

Despachados los asuntos de trámite, y leída y aprobada el acta de la junta anterior, el señor director dió cuenta de la impresión del catálogo de académicos, obra encomendada al señor López Martínez, que la ha realizado con toda diligencia y esmero, acordándose felicitarle por el cumplimiento de esta labor, que ha ejecutado con singular acierto, haciéndose constar en acta la gratitud de la Academia.

A continuación se leyó comunicación del señor Muñoz San Román manifestando la imposibilidad de asistir á la sesión para dar lectura de trabajos por encontrarse enfermo.

El señor Cañal dió cuenta del fallecimiento del académico preeminente duque de T'Serclaes, y disertó amenísimamente acerca de tan ilustre bibliófilo é historiador, cuya casa de Sevilla en el siglo XIX fué lo que la de Pacheco en el XVII, punto de reunión de todos los ingenios de la época.

Se acordó constase en acta la satisfacción con que la Academia escuchó tan interesante disertación, así como el sentimiento de la misma por el fallecimiento de dicho señor.

## Sociedad Médica de los Hospitales de Sevilla

Esta Sociedad celebrará sesión científica hoy miércoles 21 del actual, á las seis y media de la tarde, en el local del Colegio de Médicos, Muñoz Olivé, 7, con el siguiente orden del día:

Primero. Presentación de casos y radiografías.

Segundo. Doctor José P. del Pobil. «Un caso de reflujo vesico-renal».

Tercero. Dr. José Cruz Auñón. «Las hepatopatías.—Mecanismo de producción de los edemas y ascitis en los hepáticos».

Cuarto. Continuación de la discusión sobre el tema presentado en la sesión anterior por el doctor Gómez de Arteche, «Orientación de la lucha antituberculosa en Sevilla y su provincia.

Quinto. Dr. Pedro Bernáldez. «Resultados clínicos del método de extensión de Kirschner, en las fracturas del cuello femoral».

## Cotización de Bolsa

MADRID 20

| | |
|---|---|
| Interior 4 por 100 | 70'25 |
| Amortizable 4 por 100 | 00'00 |
| Amortizable 5 por 100 | 100'00 |
| Tabacaleras | 202'00 |
| Francos | 48'75 |
| Libras | 37'90 |
| Dólares | 7'52 |
| Liras | 65'30 |
| Francos suizos | 240'00 |

# NOTAS REGIONALES

Al mediodía se produjo un incendio en la fábrica de tapices que nuestro distinguido convecino don José María Vergara y Giles posee en la finca conocida por la «Huerta Pintada», próximo á la estación de viajeros.

El fuego se inició en el departamento de máquinas y tacos de madera, derrumbándose el techo del local.

El servicio de bomberos trabajó incansablemente para sofocar el siniestro y evitar su extensión á las fincas colindantes.

Ha quedado destruída toda la maquinaria y quemóse gran cantidad de maderas.

Hasta ahora se ignora á cuánto ascienden las pérdidas.

—En el día de hoy ha tomado posesión de su cargo el nuevo Comisario de Vigilancia, don Luis Mesa Caamiñas.

Igualmente se ha posesionado el nuevo inspector de los servicios municipales, don Antonio Chacón Ferral.

—Ha sido sacramentada la respetable dama marquesa viuda de Villamarta, cuyo estado de salud es en extremo delicado.

—En el día de hoy ha dejado de existir nuestro distinguido convecino don Pedro Chacón Romero.

Descanse en paz su alma y reciba su atribulada viuda, doña Enriqueta Molina Moreno, hijos y demás familia, nuestro más sentido pésame.

—De orden gubernativa ha sido levantada la clausura que pesaba sobre los locales sociales de 34 gremios de nuestra ciudad desde la pasada huelga.

—El tren descendente de Sanlúcar arrolló en el trayecto comprendido entre las estaciones de Jerez á La Alcubilla, causándole muy graves heridas, á Antonio Vidal Navarro, de cuarenta y dos años, vecino de plaza Lucas, 9.

Ignórase si se trata de un accidente fortuito ó de un intento de suicidio.

—En los jardines de El Retiro, y con gran brillantez, celebróse la Fiesta del Arbol, á la que concurrieron, plantando centenares de eucaliptos, todos los niños de las escuelas nacionales.

Los pequeños fueron obsequiados con una espléndida merienda.—Pareja.

## SANLUCAR DE BARRAMEDA

### Fallecimientos

Víctima de rápida enfermedad ha dejado de existir nuestro estimado amigo el antiguo periodista don Hilario de Diego y Briñoles que durante varios años dirigió los periódicos locales «La Voz de Sanlúcar» y «El Censor», este último de carácter marcadamente político.

El acto del sepelio estuvo muy concurrido.

A su familia enviamos desde estas columnas la expresión de nuestro pésame más sentido.

—También ha dejado de existir, después de penosa enfermedad, á la edad de setenta y cinco años el que fué competente industrial sastre don Francisco Hoys y Gómez de Lara.

El carácter afable y cariñoso del finado le tenían granjeadas muchas simpatías entre sus convecinos, por lo que su muerte ha sido muy sentida. Ello quedó testimoniado en el acto del sepelio por una numerosa concurrencia.

A sus hijas y demás familia reiteramos nuestra condolencia.

### Domingo de Piñata

Con bastante menos animación que en años anteriores se ha celebrado esta fiesta. No obstante, la calle Ancha y otras principales de la población han estado muy concurridas. Las máscaras han escaseado, y las pocas que hemos visto iban de lo peor en cuanto á ropa y gracia.

Las comparsas, esas agrupaciones carnavalescas que tanta fama dieron siempre á Sanlúcar, se marcharon por el foro, como vulgarmente se dice. Sólo nos ha quedado como menguado recuerdo la agrupación que dirige el popular «Meleco», de cuyas virtudes artísticas es mejor no hablar.

En cambio, el baile organizado por el Círculo de Artesanos en el Teatro Principal han constituído, como todos los años, desde su fundación, un resonante éxito. Por ello damos la enhorabuena á su actual presidente, don Joaquín Ruiz Salas.—Zambrano.

## CADIZ

### Expediciones de turistas

En viaje de crucero por el Mediterráneo y el Atlántico llegó el paquebot holandés «Statendam» y el inglés «Ducches of Athall», conduciendo ambos más de un millar de turistas.

Algunos realizaron una excursión á Sevilla en automóvil.

### Submarinos holandeses

De arribada forzosa, á causa de haber sufrido averías uno de ellos llegaron á este puerto los submarinos holandeses «K 14» y «K-15», que se dirigían al mar del Norte.

Las averías serán reparadas en Cádiz.

### El director de Prisiones

A bordo de la motonave «Ciudad de Sevilla» regresó de Canarias el Director general de Prisiones, don Hipólito Jiménez Coronado, que en la pasada semana había marchado á Las Palmas para inaugurar la nueva Cárcel.

El señor Jiménez Coronado tan pronto como desembarcó, salió en automóvil para Madrid.

### Visita de inspección

Mañana por la noche llegará á Cádiz el general jefe de la primera inspección del Ejército, don Angel Rodríguez del Barrio, para revistar las fuerzas y servicios de la guarnición.

El próximo día 24 seguirá viaje á Algeciras.—Gómez.

## AZNALCOLLAR

En la iglesia parroquial ha recibido las aguas del bautismo una hija del doctor don Federico Sánchez Becerra y de doña María Luisa Mallén López.

La neófito fué apadrinada por don Cristóbal Sánchez Becerra, farmacéutico en Fuentes de Andalucía, y doña Rosa María González. Terminado el ceremonial religioso, los invitados fueron obsequiados con esplendidez, encontrándose presentes las distinguidas y bellas señoritas Josefa Sánchez Becerra, su prima Carmelita y hermana, Florita y Luna Granados, Angelita García, Dolorcita y Rosarito González, Pilar Bueno, Mercedes Librero, Angélica Rodríguez y Josefa Jiménez.

—También recibió las aguas del bautismo un hijo de don Francisco Ramos y de doña Balbina Cordero, siendo apadrinado por don Federico Sánchez Becerra y la bella señorita Lolita Ortega Rolán.

—Por la Dirección general de ferrocarriles de Camas á Aznalcóllar se tiene ordenado, á partir del día 20, suspender la expedición del mediodía, donde se recibe correo y Prensa, dejando sólo un servicio, que llegará á las nueve de la noche.

Soy el primero en protestar en contra de esta medida tan absurda y de la cual nos ocuparemos una vez que recabe la firma de los industriales y comercio, por el perjuicio que le irroga tan arbitraria medida; en la que á treinta kilómetros de Sevilla se reciba la correspondencia y Prensa con treinta y cuatro horas de retraso, y esto es si, efectivamente, llegara á las nueve, pues muchas noches, por deficiencias del citado ferrocarril, no podrá repartirse, por no llegar á la hora citada, en cuyo caso la Prensa y cartas sufrirán un nuevo retraso, repartiéndose al siguiente día.—Corresponsal.

# T. S. H.

Programa para el miércoles 21 de Febrero:

De 8,30 á 9 de la mañana.—Primera edición del diario hablado de Unión Radio, «La Palabra».

Sobremesa, de 2 á 3. — Orquesta de la Estación:

«Gutiérrez». (Schotis), Oliveras y Gardey.

«La viuda alegre». (Fantasía). Lehar.

«Sevilla», Albéniz.

«El barbero de Sevilla». (Fantasía), Rossini.

A las 2,45. — Primer suplemento del diario hablado de Unión Radio. «La Palabra».

Noche, de 9 á 11.—Primera parte. Programa variado.

Retrasmisión del programa de nuestra Emisora E. A. J. 7, de Madrid:

21,30, Campanadas de Gobernación. Señales horarias. «La Palabra». Diario hablado de Unión Radio. Noticias de todo el mundo, recibidas hasta las 21,15.

Noveno concierto por la Orquesta Filarmónica de Madrid, dirigida por el maestro don Bartolomé Pérez Casas.

Primera parte.—«Oberón» (obertura), Weber.

«En las estepas del Asia Central», Borodín.

«Procesión nocturna», Rabaud.

Segunda parte.—«Segunda sinfonía», Brahms.

a) Allegro non troppo.
b) Adagio non troppo.
c) Allegretto grazioso.
d) Allegro con spirito.

Tercera parte.—«Corrida de Feria» (suite de ballet), S. Bacarisse.

a) Introducción, nana y danza.
b) Escena y danza.
c) Plegaria, escena, danza final.

«El vuelo del moscardón», Rimski Korsakoff.

«Sniegourotchka», ídem.

(Introducción, danza de los pájaros y danza de los bufones).

23.45. «La Palabra». Diario hablado de Unión Radio. Resumen de noticias de todo el mundo. Ultima hora. Noticias recibidas hasta las 23,30.

24. Campanadas de Gobernación. Cierre de la Estación.

## : ESTAMPA :

# DANZA DE BAYADERAS

Bajo los cúpricos reflejos de la luna musulmana paseo mi triste melancolía por las callejuelas miserables donde vagan silenciosamente los fantasmas tacturnos de los delirios de Chevrillón. Sin rumbos fijos, contemplo á mi paso los estuvanes con sus líricos patios refrigerados por el agua cantarina y límpida de los surtidores... Yo me detengo como el peregrino vagabundo de los cuentos magiares en los jardines melancólicos, en los cuales rompen el silencio los pájaros ignotos ocultos entre las dalias pomposas que abren lujuriosamente sus corolas al medio día para recibir los ardientes besos del sol. En los fonduks, las pilastras y las arquitecturas atraen bellamente mi atención y me hacen pensar los arabescos que destacan en los primorosos alarifes de la antigua djamma idrisita.

Los infinitos palacios encantadores me hacen evocar las siluetas de las torres á la apoteosis del crepúsculo en la bella ciudad de Damasco. Los moros noctámbulos, envueltos en sus chilabas obscuras, me miran como estupefacto con una mirada extraña de tierna languidez cuando cruzo junto á ellos como abstraído...

Nadie sabe, ciertamente, hacia qué barén misterioso, poblado de sombras voluptuosas, se dirige ese fantasma silencioso que cruza la encrucijada solitaria. Escucho unos instantes las inefables canciones que vienen de los harenes; Cruzo cerca de la medersa Sahrij. Es un bello palacio encantado, mirándose eternamente en el espejo transparente de un estanque maravilloso rodeado de palmas lotos y de noraciones rojas. Una penumbra cenicienta parece como si adormeciera las aguas perfumadas del bello estanque cuando se aproxima la hora melancólica del crepúsculo cantado por Moccaden, el sutil poeta árabe... Pero, sobre todo, eso es solamente el instante que aprovechan los tolbas fasis para embriagarse de una infinita tristeza mientras recitan cansadamente algunas suras koranicas...

—

En un antro sordido del barrio brujo de la Juderia una guzarra alguanza llora penas de amor. ¿Donde me encuentro? ¿En una callejuela de Cordoba? ¿Quiza en el barrio sevillano de Santa Cruz? ¿En la plaza toledana de Zocodover? Mi cicerone, Sidi Mohamed, un hombron hercúleo y lívido, me conduce discretamente esta noche a uno de los innumerables caravanserrallos que existen en este barrio de la Juderia de Fez, y donde podré contemplar con todo sus refinamientos voluptuosos una danza de bayaderas...

—

¿Por qué se agolpa en mi memoria el nombre inolvidable de Charsart? ¿Por qué he de figurarme que estoy entre Laisis y Herpilis adorables? ¿Qué haren de Stambul ó de Taza viene á mi recuerdo viendo ondular los cuerpos esbeltos y gráciles de estas bailadoras orientales? Son tres las nubiles moritas que danzan una cereografía desconocida ante mis ojos esta noche memorable en este sordido caravanserrallo que conoce los suspiros de ese delicioso cantor de «Fez, la andaluza», que se llamó Enrique Gómez Carrillo... Y confieso que, naturalmente, las tres bailadoras tienen dentro de sus cuerpos gráciles la combustión erótica que las devora... Se oyen los ruidos ominosos de los dembos... ¿Qué nostalgia se apodera de mi alma? Nuestros sentidos se embriagan de luz, de perfumes sensuales y de músicas jamás oídas... Al compás de los áureos crótalos ondulan los cuerpos de raso de las bayaderas, entregadas á un loco frenesí de alegría... En sus ojos glaucos reverberan las llamas lúbricas. ¡Oh, el caravanserrallo con el encanto multiforme de sus facetas! ¡Oh, los ojos brilladores hábilmente sombreados y alargados de las bailadoras! Y, cuando la danza acaba, mi delicioso cicerone me dice:

—Iremos al camdombe que celebran esta madrugada los daires en algún antro de la plaza de Boubu-Djelud...

Y, francamente, ya estamos caminando, mientras yo cuento los luceros...

**José Muñoz Arévalo.**

MAÑANA MISMO puede recibir El Liberal Llamen al teléfono número 26.367 que es el de nuestra Administración

# NOTAS POLITICAS

### Para el Sr. Martínez de Velasco la situación política es muy difícil

Madrid 20.—El señor Martínez de Velasco, después de los numerosos comentarios que se hicieron en torno á la situación política, ha hecho las siguientes manifestaciones:

Ya habrán visto ustedes que yo he votado en contra del Gobierno en el asunto de la F. U. E.; mas no se puede continuar así ni un día más, porque no se hace absolutamente nada de lo acordado, y hay que buscar una salida al atolladero en que se ha metido el Gobierno.

Ya sé—continuó diciendo—que tanto en la C. E. D. A. como en la minoría hay muchos descontentos.

Un informador le preguntó si había conferenciado con el señor Alba respecto al programa de la reconstrucción nacional, que el presidente de las Cortes sometió al Gobierno, y contestó:

—Yo no tengo por qué hacer caso de ningún programa. El mío es el orden del día, en el que hay numerosos asuntos de interés, como son amnistía, haberes del Clero, etcétera. Vuelvo á repetir que la situación es muy difícil.

Otro periodista le preguntó qué solución habría, y el señor Martínez de Velasco le preguntó á su vez cuál era la que se señalaba en los corrillos políticos:

—Pues sustitución de parte de los ministros radicales por elementos agrarios y de Acción Popular.

—¿Con la presidencia del señor Lerroux?—preguntó el señor Martínez de Velasco.

—O con otro, quizás—respondió el informador.

El señor Martínez de Velasco hizo un gesto despectivo, y dijo:

—No sé. El caso es que la situación no puede continuar.

### La prórroga presupuestaria

Madrid 20.—Los periodistas preguntaron al ministro de Hacienda, cuando éste abandonaba el Congreso, si iban muy adelantados los trabajos para los nuevos presupuestos.

El ministro contestó afirmativamente.

—¿Entonces habrá nuevos presupuestos para primero de Abril?

—Hombre—respondió el señor Lara—, eso ya no puedo asegurarlo. En esta cuestión me atengo á lo que he dicho en la Cámara.

—¿Parece—dijo un periodista—que las derechas dejan franco el camino al Gobierno?

—Pues no parece así—replicó el ministro—. Ya habrán visto ustedes la votación de esta tarde.

### Gil Robles y la política izquierdista

Madrid 20.—El señor Gil Robles habló un rato con los periodistas, negando que tuviera el propósito de interpelar al Gobierno sobre las notas del Vaticano, por la sencilla razón de que no las conoce.

Los periodistas le dieron cuenta de la referencia del discurso del señor Lerroux y de la actitud de la minoría radical en la reunión celebrada esta mañana, replicando el jefe de la C. E. D. A.:

—Ignoro en qué fuerzas van á apoyarse para esa política de izquierda que dicen ustedes que va á seguir el Gobierno; pero es prematuro hablar de ello mientras no se conozca un acto suyo.

LEA USTED TODOS LOS DIAS «EL LIBERAL» EL DIARIO MEJOR INFORMADO

SEGUNDO ANIVERSARIO

El señor

**Doctor don Manuel de Brioude Pardo**

Falleció en Sevilla el 21 de Febrero de 1932, á la edad de cuarenta y siete años

D. E. P.

Su viuda, doña Rosario del Toro Real, é hijos, y sus primos, monsieur Edmón Blanc y madame Idalie de Blanc, ruegan á sus amistades encomienden su alma á Dios.

DECIMO ANIVERSARIO

R. I. P. A.

El señor

**D. Julián Costas Rodríguez**

marido que fué de la señora

**Doña María Alvarez Ordóñez**

Falleció el día 21 de Febrero de 1924, después de recibir los Santos Sacramentos y la bendición de Su Santidad

Su esposa, hija y demás parientes ruegan á sus amistades se sirvan encomendar su alma a Dios y asistan á la misa de «Réquiem» que por el eterno descanso de la misma se celebrará en la parroquia de San Gil Abad el día 21, á las nueve y media de la mañana, por lo que les vivirán reconocidos.

## DEL MOMENTO

# POETAS A SUELDO

Hasta ahora parecía que el sér más desgraciado del mundo era el poeta. Siempre tuvo encima una ignominia y degradación la más humillante y menos cuidada de todas: era el hambre. ¡Triste palabra, á fe! Decir hambre, pobreza de estómago, falta de lo más indispensable en la vida humana, es tanto como decir pobreza de espíritu, decaimiento del ánimo, entorpecimiento de las facultades intelectivas. A falta de una base sólida de alimentación, ó, simplemente, mediana, la voluntad más férrea decae y se rinde á una laxitud espiritual, la mayor parte de las veces perniciosa y de peligro evidente.

He aquí por qué los caricaturistas de todas las épocas y los escritores de todos los matices nos representaban al poeta como un tipo medio hampón, de cara pálida y demacrada, que, con un chambergo destrozado y metido hasta los ojos, una pipa fenomenal y un chaquetón no menos extravagante, andaba por esas calles de Dios ó del diablo, rápido, asustadizo, con sus cuartillas bajo el brazo. ¡Hasta aquí había llegado á descender aquella que fué brillantísima carrera en otros tiempos, y que, en ocasiones, dió alientos á pueblos enteros...! Nuestro magistral Carrere, ejemplo perenne de esta bohemia del 900, que medio murió con el pintoresquismo de su siglo, ha escrito páginas bellísimas con respecto á esos juglares, que —¡pobres de ellos!—ya no tenían ni un castillo donde recitar romances, ni alferezares donde lanzar baladas, ni siquiera caballeros poderosos que los protegieran... Los castillos se han quedado reducidos á unos cafés de cuarenta céntimos—«exprés», por demas—, en los que leen á sus amigos entre el tumulto callejero, ó á unos teatros de cuya dirección son lanzados á la calle con sones destemplados. Eso es lo que subsiste de las gloriosas épocas de las trovas. Y no es que todos los poetas «estén muertos de hambre» y tengan cara más propia de fantasma que de ser vivo. Eso sería tanto como admitir que todos los españoles toreamos... Son intromisiones exóticas, pequeñas mentiras, que se han levantado para justificar «eso» llamado «tipismo» ó «costumbrismo» y que está tan lejos de la realidad. Pero claro, es natural que la crisis económica sentida en todo el mundo coja de lleno también á aquellos que quieren vivir de la pluma. Y en ellos se siente más que en otros oficios ó artes, puesto que la humanidad actual es poco dada á la poesía y á cantos líricos. Poquísimos son los libros de poemas que se editan; menos aún los lectores que los compran, é inferiorísima la cantidad y calidad de poetas existentes.

* * *

Tengo el propósito de dirigirme en esta crónica á «Efigenio», el asiduo colaborador de EL LIBERAL. Y mi propósito es dar una satisfacción cumplida á las quejas exhaladas por dicho señor en un artículo que publicó, y que titulaba: «¡Pobre poeta!».

Valgan las líneas precedentes en que remacho la idea de inferioridad en que las gentes «prosaicas»—como dice muy bien en un párrafo de su artículo—tienen sumida á la clase «poeteril», si se me permite esta palabra, aún no registrada en el Diccionario. Claro es que yo uno la idea espiritual á la positiva, á la práctica; no sólo se alimenta el poeta—persona fisiológica al fin y al cabo—con las rimas que su númen produce. Es preciso que esas rimas le reporten lo suficiente para vivir con decencia, con modestia siquiera, pero con independencia... De esta manera, que perdone el querido y admirado «Efigenio» que esta prosa no responda ni en el pensamiento ni en la calidad á la selecta que aquél modeló y al altísimo y sublime pensamiento que su mente forjó. Estamos maldiciendo siempre la vida vulgar y prosaica que nos rodea, y no nos damos cuenta de que somos presa de ella...

* * *

Siempre hubo en el mundo, desde que existieron naciones, un pueblo que distinguióse por alguna cualidad tanto más, cuanto que esas cualidades lo elevaron y llegaron á hacer dominio sobre los demás. El poder de la cultura hace dominar á Grecia, con el dominio más fuerte y seguro que hay: el que nace de la mutua compenetración espiritual... El poder guerrero hace dominar á Roma, unido esto á sus cualidades de hábil diplomática. El poder de grandeza—que siempre se alza en las naciones, más ó menos encubiertamente—fué quien dió á España un nuevo mundo y quien hizo que se llegara á decir que «en sus dominios no se ponía el sol»... El poder de la rebeldía exaltada ante la injusticia, fué quien trajo la democracia, que no es sino el poder más armónico que ha existido.

Pero hoy ha nacido un nuevo poder, que en las circunstancias actuales hace inútiles á todos los dichos (menos á la democracia puesto que la auxilía), es el poder práctico, el que quiere hacerlo todo con método, el que domina en el mundo. Y, á pesar de que nuestra alma se subleva contra su imperio, tendremos que acatarlo, porque, queramos que no, es justo... Ese poder del que tenemos infinidad de muestras son los «bureaux» matemáticamente organizados, en los comercios modernos, en todo...

Es un regalo que Norteamérica (nación poderosa por su practicismo) nos ha hecho á los europeos. La Europa anticuada, pues, acata sus preceptos. ¿Y sabéis lo que ese poder práctico ha llegado á hacer? Pues, casi nada; un Código de trabajo para los poetas...

No se miren estupefactos los lectores, que es cierto. Y ustedes, los poetas, no creer que es un sueño agradable; es la verdad la que nos han traído los hilos telegráficos.

Y dice: «La National Recovery Administration del Presidente Roosevlet ha pedid oal señor Earl. A. Cuevas, presidente de la Liga de los Poetas, los datos necesarios para promulgar un Código de trabajo.»

Añade depués: «Se ha formulado ya un proyecto, en el que se fija en treinta y cinco horas semanales la jornada de trabajo de un poeta. Su salario mínimo será de veinte dólares al mes. Y de cuarenta dólares si los poemas que se escriben están dedicados á la publicidad comercial.»

Es decir, que de ahora en adelante los poetas de yanquilandia escribirán sus poemas sin apresuramiento, tendrán su sueldo fijo y la no inquietud de decir: ¿Y mañana? Claro que esta vida comodona no les agradará á muchos, porque son unos inadaptados. Pero no se pueden pedir gollerías. El porvenir seguro, ¿es poco...?

Yo, por lo menos, les propondría á los innumerables poetas españoles que se unieran en otra Liga y formularan sus bases... Claro que la dificultad estaría en dónde se iba á colocar tanto verso como produjeran estos poetas á destajo... Los podría editar el Estado, y dar gratis los mejores, con lo cual aumentaría la cultura y llenaría ese legítimo orgullo del que escribe al ver que todos le leían.

¿Verdad, «Efigenio», que así la vida sería mejor? Método, disciplina; los poetas á sueldo sería la redención de una clase. ¿Hace mi propuesta? Pues manos á la obra...!

**Luis Alvarez Lelva.**

Este número contas de OCHO páginas

A todo nuevo suscriptor se le servirá gratis hasta fin de mes


# Sigüenza, el único pueblo de España que no fué á la huelga

(Especial para EL LIBERAL)

El único pueblo de España que ignora las graves complicaciones políticas y económicas de una huelga en Sigüenza. En esta época de paro general es sorprendente que haya una sola localidad en la Península que justifique el artículo primero de la Constitución: «España es una República de trabajadores de todas clases.» De no ser por Sigüenza, habría que modificar el precepto constitucional, que pretende hacer de cada español un hombre de trabajo, en estos ó parecidos términos: «España es una República de parados de todas clases.» Y entonces, quizá por paradoja, todos, al unísono, para desmentir á los legisladores, se hubieran puesto á trabajar á destajo.

—¿En qué lugar de España está Sigüenza?—preguntamos con vidaz á un titulado inspector de Trabajo, que desempeña, en realidad, funciones de inspector de huelgas.

—Está en los dominois del conde de Romanones: al extremo oriental de la provincia de Guadalajara

¿Piensa ir á Sigüenza? Le advierto que hace allí un frío terrible: ¡18 grados bajo cero!

—Esperaremos á que suba la temperatura; no somos productos frigoríficos...

### EL PAISAJE CASTELLANO

Para ir á Sigüenza aprovechamos un día templado de Febrero, que no es tan loco como reza el refrán, pues más cuerdos que los hombres son los elementos en cualquier época del año. El rápido para Zaragoza y Barcelona, que sale de Madrid á las 9,40 de la mañana, galopa por las tierras ásperas de Castilla. Pasamos, sin detenernos, por Alcalá de Henares; paramos unos minutos en Guadalajara, y corriendo á setenta kilómetros por hora—¡que ya es correr en España!—vamos contemplando este paisaje rudo, abrupto, desgreñado, que tan fieramente habla cuando soplan los vendavales y cae la cellisca, y en lontananza aullan los lobos y gruñen los jabalíes. Tierra para varones es esta que se eriza en los montes con los peñascales y los chaparros y se abre en tajos rojizos, como heridas profundas recién abiertas en los valles y declives del contorno. ¡Qué alma recia la de aquellos castellanos, que vieron que pelear con la naturaleza bravía y la no menos brava de los conquistadores! ¡Qué fortaleza la de esta tierra pobre que nutrió á los reyes y vasallos para que levantaran con sus brazos hercúleos el pabellón de la unidad nacional! ¡Qué fantástico impulso el que dió este suelo á la soberanía de España para que el sol no se pusiera en sus dominios!

### PERSPECTIVA DE LA CIUDAD

El tren se aproxima á Sigüenza, que se levanta á más de mil metros de altura, dominando el paisaje con las torres almenadas de la Catedral y las bizarras murallas del Alcázar. El alma primitiva de Castilla se asoma allí para vernos llegar; no hay un celaje en los cielos, y las dos siluetas gigantes llenan el espacio y el tiempo cuesta arriba, como si en lo alto residiera la fuerza del hombre para dominar á la tierra. La estación queda abajo, y de allí parte trabajosamente, abriéndose camino, la vida nueva; el silbato de la locomotora no es más que un grito que el presente da al pasado, que se obstina en permanecer ladera arriba, tendiendo en silencio sus brazos á la historia que se escapa de las manos con el polvo de la piedra derruída.

### EL DOMINIO DE LA CATEDRAL

A pie llegamos á la Alameda, que es la puerta verde que se abre en los muros grises de la ciudad antigua. La Catedral nos sale al paso; no se recorre una calle sin verla, pues sus almenas sobresalen por encima de los tejados, como si atisbara la vida recóndita de cada casa. Una verja de hierro, forjada á puño por los galeotes cristianos, forma el atrio del templo; frente á él, la fachada principal, de piedra tosca y ruda, con su gran portada en el centro y las dos torres, una en cada lado, coronadas de almenas. Más que la casa de Dios parece la fortaleza de un señor feudal, dueño de vidas y haciendas; si no fuera porque las campanas recuerdan con sus voces el culto católico, esperaríamos ver asomar por las aspilleras el puño amenazador de un ballestero. Estos muros, hechos con argamasa de guerra, no predisponen al espíritu á la paz del Señor; es miedo histórico, medieval, lo que infunden esas piedras levantadas como una barricada en la sierra de Castilla para poner á prueba el amor á la Patria y el amor á Dios.

### SUEÑO DEL PASADO

Entramos en la Catedral con el paso blando y la mirada recogida. No queremos turbar el largo sueño bizantino-gótico de sus bóvedas, de sus columnas y capiteles; el dormir eterno de sus obispos, legisladores por su saber y guerreros por su valor, que confiaron el alma seguntina á la piedra todavía viva de la fe. Museo y relicario de ocho centurias es este templo, duro y seco por fuera, y tierno y delicado en sus naves, en sus capillas, en su Claustro porque junto á la religión que venera á la Virgen de la Mayor, está el patriotismo que se exalta con el doncel y la virtud que magnifica la vida ejemplar del cardenal Mendoza y de los obispos Bernardo de Agén, Pedro Gasca y Juan Díaz de la Guerra. No se da un paso en este recinto sin hallar las huellas de los que por aquí pasaron; diríase que fuéramos á encontrarnos en esta hora de silencio y meditación —¡tan cerca los creemos de nosotros! — al cardenal Cisneros, capellán mayor de la Catedral de Sigüenza, ó al obispo Pedro Gasca, que fué á pacificar al Perú con su breviario y su loba por orden de Carlos V. Hasta nos parece sentir el tropel de la soldadesca francesa que profanó el templo, mellando sus sables á fuerza de dar cintarazos sobre las tumbas.

### EN PLENA EDAD MEDIA

Frente á la Catedral se halla la Plaza Mayor, con su recova llena de columnas y sus balcones voladizos. El Ayuntamiento conserva la misma atraza de hace ocho siglos como en la época en que dependía la mitra y por medio de pregones y atabales se hacía saber al pueblo seguntino las graves resoluciones de gobierno.

Es día de marcado y por las calles empinadas y pedregosas llegan caravanas de campesinos del contorno; unos vienen de Segovia, otros de Guadalajara, casi todos de la sierra, de la Alcarría, con los mulos ó pollinos cargados de chacina, aves, miel, cereales ó piezas de caza. Algunos, los yás pobres, han hecho el viaje á pie, llevando al hombro las alforjas; visten chaqueta y pantalón corto, pañuelo á la cabeza y medias y alpargatas. La serranía no les ha hecho cambiar todavía de indumentaria; piensan de buena fe, que la moda sólo se ha hecho para las grandes ciudades, y así, tal como vienen á Sigüenza, ¡están tan majos! En las calles de París ó de Buenos Aires se les creería tipos velazqueños ó goyescos escapados del Museo del Prado; aquí, en estas callejas morunas, que se conservan como si aún no hubiera fenecido la Edad Media, son figuras que ayudan á vivir ocho siglos de heroísmo.

### EVOCACION DEL ALCAZAR

Para llegar al Alcázar hay que subir las más accidentadas calles del pueblo, afirmando los pies en los guijarros y recobrando aliento; un asmático, un disneido, un cardíaco, renunciarían á la visión maravillosa de contemplar el gótico castillo plantado en lo alto de la sierra. El camino, por entre callejuelas de cal y canto, que se desmoronan silenciosamente, muriendo un poco todos los días, sugiere ideas de otra edad; viéndolas pareciera que está fuera nuestra única vida, la que vivimos siempre sin saberlo, porque á fuerza de mirar en torno, llegamos á creer que el pasado es el presente y de él es imposible evadirse sin volver á nacer otra vez.

El Alcázar de Sigüenza está situado en la altura de la ciudad póstuma. Sus murallas pregonan toda vía los episodios de su juventud bélica; desde sus torreones se vieron llegar á las tropas sarracenas de Tarik, el verano del 713; más tarde, la polvareda que se levantaba delante del caballo del Cid por tierras seguntinas; luego, los tres asaltos del obispo Agén, hasta clavar la cruz sobre las almenas del castillo. Si hablaran estas murallas de sus luchas azarosas, ¡cuántas hazañas nos contarían! Allí, en uno de sus aposentos, lloró durante tres años la desdicha de su reino doña Blanca de Borbón, mientras don Pedro el Cruel se entregaba jubiloso en los brazos de doña María de Padilla. ¡Ah, si hablara este Alcázar!

Hoy todo es silencio; la vida de Sigüenza está muda y petrificada...

Regresamos lentamente á la Plaza Mayor, cuya única actividad es el eco en el atardecer del pasado. Nadie camina, nadie se mueve; sólo se perciben las pisadas de los arrieros ó de las mozas que van por agua á la fuente. Ni una vez en las calles ni un grito en la ciudad. «No hay dramas de sangre ni luchas sociales—nos cuenta con satisfacción un vecino que vive con la frugalidad de «El Dómine Cabra»—. Nuestra vida es monótona; pero plácida y serena.» Ahora nos explicamos por qué Sigüenza ha sido el único rincón de España que no quiso conocer la hora de inquietud y de zozobra de una huelga... ¡Tenía miedo de perecer como la Segontia celtibérica á manos de los romanos!

**F. Barrios Vallejo.**

Sigüenza, Febrero 1934.

# El homenaje de Sevilla al inventor del autogiro

## La Cierva ha diferido hasta el sábado su llegada

Por noticias transmitidas en la tarde de ayer al Aero Club de Andalucía desde Madrid por el jefe de la Escuela de Pilotaje de aquél, señor Flores Solís, se sabe que el ilustre inventor del autogiro, don Juan de la Cierva, no llegará á esta capital el viernes, como primeramente se dijo, sino el sábado 24 por la mañana, verificándose por la tarde el festival de homenaje que el Aero Club de Andalucía tributará al glorioso inventor.

El señor La Cierva será obsequiado á su llegada con «cock-tail» en el pabellón de oficiales de la Base por los pilotos militares y seguidamente con un almuerzo de carácter íntimo por sus compañeros los pilotos del Club en el mismo hangar del Aero. A las tres de la tarde dará comienzo el anunciado festival aéreo con unas serie de vuelos realizados por los profesores y pilotos del Aero Club acompañados de las personas que lo deseen, mediante la adquisición de tikets, cuyo importe aumentará el beneficio que de la fiesta obtenga la Asociación de Caridad; se dará preferencia á quienes primero lo soliciten, por ser limitado el número y el tiempo, que no podrá exceder de una hora. Terminados los vuelos sobre Sevilla con pasajeros, saldrán las escuadrillas militares de caza y reconocimiento realizando diversos ejercicios de conjunto y acrobacía.

Terminará la fiesta con la exhibición del nuevo modelo de autogiro C. 30, pilotado por su inventor, dándose explicaciones técnicas de divulgación de su funcionamiento por megáfonos y altavoces colocados en diversos lugares del campo.

La Directiva del Aero Club está al habla con las autoridades y con la Asociación Sevillana de Caridad, á beneficio de la cual cederá el beneficio de las entradas á una tribuna, situada en el ángulo de los terrenos del aeropuerto con el de barracón del Aero; éste pondrá otra á disposición de las autoridades y de sus socios y familias. Finalmente, el público tendrá también libre acceso á un gran espacio acotado, al lado opuesto al barracón del Aero, junto al lugar en que aterriza el correo aéreo, desde donde se podrá contemplar perfectamente el interesante espectáculo.

Para el traslado del público á Tablada se gestiona un servicio de autobuses.

Por la noche, y con asistencia de las autoridades, tendrá lugar en el Hotel Cristina un banquete de gala, al que podrán asistir cuantas personas quieran significar su admiración y simpatía al preclaro inventor, que tanto prestigia el nombre español en el mundo.

Las tarjetas para asistir á este homenaje de Sevilla, y puede decirse que de Andalucía entera, al señor La Cierva pueden adquirirse en la Secretaría del Aero Club Avenida de la Libertad, 2, ó en las de los Casinos Militar, Radical, Mercantil, de Labradores, Unión Comercial y Ateneo hasta la noche del viernes.

# Puerto de Santa María

—Ha fallecido don Isabel Espinosa, viuda de Gil, administradora de la Lotería de esta ciudad.

Reciba su familia la expresión más sentida de pésame.

—La semana misional dará comienzo el próximo día 26 en la Prioral. Los ejercicios espirituales estarán á cargo del reverendo padre Vicente Sordo, redentorista.

También ha sido invitado para predicar en el triduo, que se consagra á Nuestro Padre Jesús Nazareno el reverendo padre Sabino de Jesús, religioso carmelita de la residencia de Cádiz.

—Se encuentra delicada de salud una niña hija de don José Muñoz Cortés.

Le deseamos el más rápido alivio.

—Se ha estrenado en el teatro la cinta sonora que lleva el título de «La mundana».

También se ha estrenado la producción denominada «Enemigos inseparables». Ambas han gustado mucho.—Carrajal.

# "El Liberal" en Huelva

## NOTAS DEL DIA

Con motivo de la muerte del rey Alberto de Bélgica, ondea la bandera á media asta en el Consulado de dicha nación.

—Ha sido ascendido á inspector jefe de la provincia, afecto á esta Delegación de Hacienda, don Joaquín Ruiz Ibáñez.

—En La Palma del Condado ha fallecido á edad muy avanzada el propietario don Manuel Rodríguez Bellerín, estimado amigo nuestro siendo su muerte muy sentida.

Reciba su atribulada familia nuestro pésame.

—La benéfica Sociedad «Amigos del Niño» celebrará junta general el día 24 del corriente, para la renovación de cargos de la Directiva y aprobación de cuentas.

—El próximo domingo jugarán en el campo del Velódromo un partido amistoso el Sevilla y el Onuba.

—Después de pasar unos días en Huelva regresó á Sevilla la encantadora señorita María Teresa Muñoz San Román, hija de nuestro querido compañero don José Muñoz San Román.

—En el cinema Rábida se ha proyectado con mucho éxito la película titulada «Boliche».

**Pepe de la Rábida.**

## LA RINCONADA

# Conferencia del Sr. Sánchez Fernández

En el Círculo Recreativo de esta villa, y ante numerosa concurrencia de socios, tuvo lugar el pasado día 10 del actual, la segunda de las charlas del ciclo de conferencias organizado por la Junta directiva del mismo, á cargo de don José Sánchez Fernández, culto maestro de Instrucción primaria, recientemente licenciado, el cual versó sobre el escogido tema «Algo de historia sobre educación».

En primer lugar, empezó á hacer distingos y comparaciones atinadísimas de la educación en los tiempos primitivos, analizando con frases elocuentes, lo que á su juicio deben ser las normas á seguir para conseguirla, pues entiende, que lejos de ser una utopía, ni descansar sobre principios falsos ni caprichosos, como por algunos son interpretados, conducen por el contrario sistemáticamente á la perfección y belleza del cuerpo y del espíritu, y si bien los pueblos de Asia, Caldea, Egipto, Babilonia, Fenicia india, la china, etc. han iniciado sus primeros pasos encaminados á perfeccionar sus costumbres al calor de los albores de una ansiada civilización, tanto en lo moral como en lo espiritual, será la mejor demostración de que los pueblos, desde los tiempos primitivos, pugnan y se esfuerzan por difundir entre los de su raza aquellas normas educativas más elementales, que sirvan de lazo armónico en un sentido colectivo, dando así impulso á los fines que persiguen de intensificación en la enseñanza de las artes y de las letras entre sus familias, hasta conseguir la más perfecta educación, salvaguardia de todo país civilizado.

Tiene un recuerdo para Grecia, de la que señala como cuna de las civilizaciones humanas, ó sea, como emporio de la cultura, y en particular para Atenas y Esparta, haciendo citas de nombres de sus más renombrados sabios, glosando á continuación hechos históricos ocurridos á Demóstenes.

Dice que en la forma conveniente de educar y moldear los espíritus y ennoblecer el alma pongamos de nuestra parte cuanto hay de humano y noble en el pueblo español, y evitemos con ello los mayores peligros, no sólo á los pequeños pueblos, sino á las grandes y poderosas naciones.

Termina con unos párrafos científicos, que hacen referencia á historia de la pedagogía, requiriendo á los presentes para que se aficionen á los problemas de la educación, que es—dice—donde depende el porvenir de la raza, y con ello el engrandecimiento y la salvación de nuestra viejí España.

A continuación ocupa la tribuna el culto secretario de este Círculo, quien en un brillante y documentado trabajo desarrolló el tema «Deberes para con nuestros semejantes».

Empieza el señor Campos agradeciendo á la junta directiva la deferencia para con él tenida al invitarle á dar una conferencia, y justifica su aceptación diciendo que siendo un entusiasta de toda labor cultural no podría sustraerse á aportar su grano de arena á esta magnífica obra social, sino por el contrario, exhortar á todos sus consocios para que, animados de este mismo sentimiento, no tengan inconveniente en acudir a esta tribuna á exponer los conocimientos que posean, y con ello llegar a conseguir una labor fecunda.

Seguidamente entra de lleno en el tema que se propone desarrollar, haciéndolo de una forma clara y precisa, logrando ser entendido por todos los presentes.

Hace un estudio acabadísimo de todos los derechos y deberes del hombre, explicando de forma elocuentísima el egoísmo humano, diciendo que en este aspecto ha marchado tan de prisa la humanidad que no ha tenido tiempo de enjuiciar sobre dicho extremo, lo cual ha traído como consecuencia el desarrollo de bajas pasiones entre los hombres, siendo pavoroso el ver una serie de luchas fratricidas, porque unos y otros entienden estar asistidos de la razón y el derecho, y que los de un grupo ejercitan la mejor táctica para llegar á la consecución de sus fines, cuando en realidad hay que interpretarlo, casi siempre, con arreglo á las ventajas materiales que a cada proporcione.

Explica á su juicio las razones de este egoísmo, diciendo que al venir al mundo todo sér inicia sus primeros pasos por la vida con un espíritu de superioridad, que la mayoría troca en derecho, y que en todo momento intenta ejercer sobre los demás, por consideralos inferiores.

Cita varios ejemplos de la vida real que corroboran su aserto, no dejando de reconocer que el derecho existe en múltiples y variadas circunstancias de la vida; pero regulado, y no someterlo al uso caprichoso del que quiere poseerlo, pues en este caso se entra de lleno en el campo de la delincuencia, causa de los males que azotan á la humanidad.

Brinda una fórmula, por la que, a su juicio, terminaría con los procedimientos seguidos hasta la fecha, consistente en fomentar la compenetración espiritual que hiciera factible la convivencia entre el poderoso y el humilde, y así planteado el problema todos se esfuercen en el cumplimiento del deber, condensado en las normas siguientes: «Deber de conciencia», «Deberes para con nosotros mismos», «Deberes para con el prójimo» y «Deberes para con la patria».

En párrafos elocuentísimos explica cada uno de estos puntos, siendo continuamente interrumpido por sus oyentes con nutridos aplausos.

Se ocupa del derecho de propiedad, diciendo que el concepto que se tiene de la propiedad es erróneo, porque defiende el principio individualista del ser de una cosa, principio que debe ser sustituído por este otro: «La tierra es patrimonio de la humanidad; los particulares sólo son sus administradores responsables».

Al terminar su exposición el señor Campos el auditorio premió su trabajo con una gran ovación, al igual que antes lo hiciera con el señor Sánchez Fernández, siendo uno y otro felicitadísimos en sus respectivas charlas.—Corresponsal.

# Escuela Social

## Visita á la Universidad

El pasado domingo, conforme estaba anunciado, tuvo lugar la visita á la Universidad, como complemento de estudios de los alumnos de esta escuela correspondientes al primer curso, acompañados del catedrático de Geografía y profesor de la misma don Angel Pozal.

El objeto principad de la visita se condensaba en el conocimiento de los mapas de España y Portugal en relieve.

Con la elocuencia de que es norma característica en tan culto profesor, va describiendo con todo lujo de detalles la importancia preponderante de nuestras cordilleras, el influjo de éstas en nuestra Historia y, por ende, en la de Europa. Hace resaltar la metamorfosis operada en el continente europeo durante la época terciaria, en la que nuestro territorio hallábase anegado en el Sur por las aguas del Atlántico, muy especialmente en lo que hoy es el valle del Guadalquivir.

Origínase también — continúa diciendo—por este mismo fenómeno geológico el surgimiento en la altitud de la zona pirenaica, que tan abruptamente nos separa de Francia, así como ayudado por la influencia de las presiones marítimas de ambos océanos, el estrecho de Gibraltar.

Estudia las invasiones sucesivas de que ha sido objeto nuestro territorio por ibéros, árabes y bereberes, y la influencia que á través de ellas se ha operado en nuestra civilización, en las que destaca de manera especial las construcciones de Córdoba y Granada, último baluarte ó reducto de los moros, en el que permanecieron durante más de doscientos cincuenta años

Subraya la anexión política á nuestro país de la antigua Lusitania, por el rey Felipe II, como consecuencia del privilegio que le fué otorgado por los jurisconsultos de Portugal á la muerte de rey-cardenal don Enrique, si bien este derecho—sigue diciendo—hubo de mantenerlo con la presencia en tierras portuguesas del duque de Alba, seguido de numeroso ejército. En el año 1640 recobra Portugal su independencia como nación, proclamando rey al duque de Braganza.

Estudia el curso de los principales ríos en sus pronunciadas sinuosidades, lamentando la enorme pérdida de hulla blanca, que significa el libre curso de nuestros ríos. A este efecto, elogia la labor de las Confederaciones Hidrográficas, que, aunque muy lentamente, van captando tan preciada energía, que permitirán la fecundación máxima de nuestro suelo. Como prueba de la riqueza que representa el regadío, cita el ejemplo que ofrecen las huertas valencianas y murcianas, convertidas en emporio de riqueza por la administración racional que en las primeras ejerce el Tribunal denominado de las Aguas. En oposición á esto, tenemos el doloroso contraste de la zona de Aragón, que, exhausta de tan preciado líquido, permanece árida, invadida por la ruina, por lo que sus habitantes vense compelidos á abandonar sus lares, tras arduos trabajos y no menos decepciones, en busca de terrenos y climas más compensadores al esfuerzo del músculo. ¡Y pensar que tan desolador problema tiene adecuada solución!

La Geografía es la Historia en el espacio; ella no sabe de odios ni dolores; se limita á estudiar á la Naturaleza, sus propiedades y accidentes en unión de su inmediata la Geología; como Ciencia, no reconoce fronteras, aún cuando una de sus ramas se detenga, estudie y analice las étnicas y convencionales, impuestas estas últimas por los hombres, en aras de los egoísmos nacionales.

Termina exponiendo con vastos razonamientos la importancia de los estuarios, destacando el del Tajo, en Lisboa, por su extensión y posición geográfica, que le permite dominar el amplio horizonte del Atlántico, á través del cual descuella, áurea y sonriente, prometedora de un porvenir radiante, la América del Norte.

res espontáneos que reclaman sus originales no publicados, que según la costumbre establecida en las Redacciones, dichos escritos no se devuelven, ni sobre los mismos es posible establecer correspondencia.

# Indicador económico

## MEDICOS

**Venéreo, sífilis, males secretos, orina, piel, matriz. Dr. Oñate especialista. Mata, 14.**

**Gabinete practicante.**—Aplicación de inyecciones y curaciones á precios económicos, de 8 á 9 noche. Valencia, 40, pral.

## COMPRAS

**Sellos Correos. Cómpranse colecciones económicas** Doña María Coronel, 27 De 7 tarde á 9 noche.

## ARRIENDOS

**Almacenes se arriendan** desde 1'50, detrás de la Trinidad. Viuda de Holgado.

**Se arriendan pisos principales**, ocho habitaciones, cuarto baño, 160 pesetas. Barrio Nervión. Razón café Perlita,

**Hermoso piso todo confort**, moderno. Razón, Juan del Castillo, 5 portería. Puerta Carne.

**Se arriendan pisos en calle XVIII** del barrio Nervión, 90 y 75 pesetas. Razón, en Villa Josefina. Nervión.

**Arriendo pisos 25, 35, 45 duros.** Por Angela de la Cruz 1, esquina Imagen.

**Arriéndase casa Gandesa, 5.** Verse de tres á cinco.

**Pisos, Bazán, 3;** Morgado, 9. Razón, Ximénez Enciso, 33.

**Se arrienda un piso tres** habitaciones, cocina, jardín, lavadero independiente barrio León, calle Dolores León, 84 A. Para tratar en La Llave, Conde.

**Arriendo bonito piso segundo** 65 pesetas, tres habitaciones. Guadalquivir, 7

**Se arrienda casa espaciosa**, doce habitaciones, Teodoso, 62. Puede verse de 3 á 5.

**Arriéndase principal, tres** habitaciones exteriores, 45 pesetas, inútil sin fiador. Sol, 21.

**Arriéndase piso principal** Varflora, 33. Puede verse de una á tres tarde, precio 175 pesetas. Razón, Castelar, 21.

**Piso diez duros** Alonso Tello, 6. Razón, Vidrio, 23.

**Arriendo casa cinco habitaciones**, garaje, cien pesetas. Nueva Venta Antequera. Morillas.

**Casita entera, cuatro pisos**, nueva, Manteros, 16, comercio, bar, oficinas. Ganaba 15 pesetas, arriendo mitad. Vendo mitad costo. Facilidades. Teléfono 25.313.

**Se arrienda casa con jardín** y garaje. López Asme, 2 (Capuchinos). Informes, Res. 7

**Piso céntrico, ascensor,** accesoria, garaje ó negocio. Luchana, 14.

**Arriéndase piso. Feria 45**

**Arriéndase local, Jovellanos** 8 esquina á Sierpes.

**Alquilo pico cuatro habitaciones**, cocina, retrete, 90 pesetas. Marteles, 7.

## VENTAS

**Gran frutería. Orfila 10.** La mejor frutería. Orfila, 10.

**A 5,50 saco de 40 kilos** cisco orujo. Cisco picón á 4. Domicilio. Teléf 28.733

**Calzad. fuerte para obreros**, niños, baratísimo. Laraña, 12.

**Coches de ocasión procedentes** de cambios de Renault. Arrebolera, 14. Automóviles Renault.

**Espuertas palma baratísimas.** Laraña, 12.

**Cafés buenos, Marciano.** Lineros, 6.

**Automóviles seminuevos** todos modelos marcas. Coche Citroen 5 HP., 1.000 pesetas. Crespo. Arenal.

**Medias Bristol. Fabricadas** con sedas seleccionadas. Cada día más apreciadas por las señoras. Venta exclusiva. Casa Bristol. Tetuán, 33.

**Muebles y camas niqueladas** baratos. Mateos Gago, 16.

**Cisco orujo especial** saco 5'50; picón 4 pesetas. Teléfono 26 816. Domicilio.

**Huevos frescos, 1'40** docena. Ciento, once pesetas. Plaza Abastos Triana, patio central.

**Dodg seminuevo, 1.500** pesetas. Crespo. Arenal.

**Gripe. Se cura rápidamente** con Gripecura Farmacias. En esta época, una tableta por la mañana es la mejor defensa contra la infección de la gripe.

**Vendo máquina escribir** Underwood seminueva barata, con facilidades pago. Juan Cotarelo, 8. Teléfono 746.

**Vendo portaje y herraje** procedentes de obra. Puente y Pellón, 4.

**Venden bidones aceiteros** Alfarería, 75, Triana.

**Verja sepultura fundida** Arenal, 1.

**Estrado, otros muebles** baratos .Amor de Dios, 31

**Máquina Singer, bobina,** 35 duros. Azafrán, 39.

**Vendo bonita casa, 8.000** pesetas Bella Vista. Razón Venta Salud.

**Guitarra Esteso. Muebles,** libros. Mariana Pineda, 5.

**Discos, fonos portables.** Contado, plazos, todos precios accesorios, reparación. Ramón Delclós, Méndez Núñez, 19.

**Albumes, cromos nuevos.** Confitería Sagasta.

**Máquina Singer, bobina** central, tres gavetas, cubierta .Menjíbar, 3.

**Huevos frescos del momento.** Granja Eureka. Cartuja. Teléfono 23,947,

**Huevos Prat para incubar.** Teléfono 23.947,

**Gran almoneda urge.** Sor Angela Cruz, 5, segundo derecha. De dos á cuatro.

**Almoneda muebles,** libros y lámparas. Mariana Pineda, 5.

**Máquina Singer, bobina,** tres cajones y un pie. Lepanto, 3.

## OFERTAS

**Niquelado, plateado, dorado.** Vidrio, 24. Teléfono 25.440

**Cuotas militares. Antecedentes penales. Habilitación pasivos.** Miguel Escámez. **Albareda, 64.**

**Consultorio venéreo-sifilítico** Análisis de sangre Fimosis. Piel. Dr Bermejo. Consulta, 2 á 4. Económica, 6 á 8. Trajano 24.

**Profesor taquigrafía. Oviedo,** 2.

**Academia Ruiz Vilches.** Preparación, practicantes, matronas enfermeras. Inmediaciones Antonio Salado 9 Sevilla.

**Lecciones inglés económicas.** America Palace Casa C, cuarto derecha.

**Traspaso establecimiento** bebidas, facilidades pago. Razón, Antonia Díaz, 21. Para tratar una á tres

**Ocasión: Traspaso establecimiento,** café, bebidas, buen sitio, con vivienda familia, renta económica. Informes, Zaragoza, 44.

**Ofrécese señora regentar** casa, preferible señor ó señora. Escribir «M.», Anuncios Macho. José Rizal, 18.

**Ofrécese ama cría. Mateos** Alemán, 3.

**Traspaso alpargatería** con vivienda. Cerro Aguila, calle Lorenzo Leal.

**Se traspasa por no poderlo** atender despacho pan y tortas Plaza Encarnación número 4.

**Se traspasa negocio en** plena producción. Razón, Roela, 6. Enriqueta Revuelta.

## HUESPEDES

**Cedería habitación amueblada** señora ó matrimonio. Razón, Sales y Ferré, 6. De tres á cinco.

**Pensión Rubio, amplias** habitaciones, teléfono, baño. Goyeneta, 19.

**Habitaciones amuebladas** casa particular. Razón, Jimios, 32.

**Habitación dormir.** Mateo Alemán, 3.

**Cedo dos habitaciones** amuebladas, caballero ó señora. Teniente Borges, 11.

## PERDIDAS

**Bolso señora de ante azul** perdido entre Hotel Cécil-Orient y Telefónica, con varios objetos y dinero. Ruego persona lo haya recogido lo entregue, quedándose con el dinero, y agradecido en casa de Betancor Plaza Encarnación, 13 (almacén plátanos).

**Ruégase al que haya encontrado** cartera devuelva documentos á Angel Díaz Ojeda. El Pedroso. Se gratificará

**Un perro lobo, rubio,** con matrícula del Puerto Santa María. Se le gratificará calle Castelar, 26.

## CORRESPONDENCIA

**Francisco: Viernes, á las** siete, mismo sitio.—D.


UNA
PASTILLA VALDA
EN LA BOCA
ES LA PRESERVACION
del Mal de Garganta, de las Ronqueras; los Romadizos, los Constipados, las Bronquitis, etc.
ES EL ALIVIO INSTANTANEO
de la Opresion de pecho, de los accesos de Asma, etc., etc.
ES EL REMEDIO MAS INDICADO
para combatir toda suerte de Enfermedades del Pecho.
ADVERTENCIA IMPORTANTISIMA: PEDID, EXIGID, en todas las Farmacias
Las Verdaderas Pastillas VALDA
que se venden unicamente
EN CAJAS
con el nombre VALDA en la tapa y nunca de otra manera.

Los pequeños deben estar alegres

Cuando note en ellos malhumor ó tristeza, generalmente es debido á un desarreglo intestinal, acuda en seguida á un buen purgante, éste puede, sin duda, evitarle serias complicaciones y enfermedades. Si llega este caso no olvide que el más eficaz y agradable de todos es el aceite de Ricino «Goloso». Envasado en un lindo vasito de cristal.

## Subasta

El Ayuntamiento de Dos Hermanas ha acordado contratar mediante subasta pública la construcción de dos grupos escolares, cuyo presupuesto asciende á la suma de 384.995,44 pesetas (trescientas ochenta y cuatro mil novecientas noventa y cinco pesetas cuarenta y cuatro céntimos.

Publicado el anuncio en la «Gaceta de Madrid» del día 10 de los corrientes la subasta se celebrará el día 6 del próximo mes de Marzo, á las once horas, estando de manifiesto en la Secretaría del Ayuntamiento los proyectos de los citados grupos, y se admiten proposiciones para tomar parte en la subasta hasta el día anterior al en que haya de celebrarse hasta las trece horas.

La fianza provisional asciende á diecinueve mil doscientas cuarenta y nueve pesetas, y la definitiva á treinta y ocho mil quinientas pesetas.

Lo que se hace público para general conocimiento

Dos Hermanas 16 de Febrero de 1934.—El alcalde.

## EMPRESA CASAL

**Línea de Alcalá de Guadaira**

Oficinas: Almirante Lobo, 15 (Puerta Jerez) Teléfonos 25 330 y 22 680

**Servicio cada hora** desde las ocho de la mañana hasta las ocho de la noche. Ultima salida de Alcalá doce noche, y de Sevilla 1'30 madrugada.

**Línea de Carmona**

Salida de Sevilla: Plaza de la República, esquina á Cabo Noval. Teléfono 23 300 Parada en Carmona, San Pedro, 31. Teléfono 101.

**Línea de Utrera**

Salida de Sevilla para enlazar en Alcalá de Guadaira

**LINEA DE LA SIERRA**

Oficina Almirante Lobo, 15 Teléfono 25.339 — Salida de Sevilla para Rosal 8'30 mañana. Salida de Sevilla para Aracena, Alájar y Cortegana, 4'30 tarde.

LA EMPRESA

**¿Quiere un anuncio barato? Nuestro INDICADOR ECONOMICO.**

**DESCUBRIMIENTO AMERICANO QUE REPRIME LOS ATAQUES EPILEPTICOS**

Nueva York, E. U. A.—Informes entusiastas de médicos de Europa, Asia y América traen nuevas esperanzas á los que sufren de epilepsia. Puede obtenerse un librito gratis, titulado «¿Puede curarse la epilepsia?», escribiendo á J. Redfern (Dept 77 C), 30, Bouverie Street, London, E. C. 4., Inglaterra.

## ALGECIRAS-SEVILLA

**Y VICEVERSA**

Autocars de gran lujo Studebáker en cinco horas

**La Valenciana**

Salida de Sevilla á las siete.

Salida de Algeciras, á las 13'30.

Combinación con La Valenciana S. A. en Ceuta, Tánger, Tetuán con servicio á Bada Tazza, Xauen Arcila, Larache Alkázar Villa Sanjurjo, Melilla Uxda y todas las posiciones militares del Protectorado español.

**Servicio Jerez de la Frontera y Sevilla y viceversa con el siguiente horario de salidas:**

De Jerez Frontera, ocho mañana.

De Sevilla, seis tarde.

Tarifas y horas de salida en todas las oficinas de La Valenciana y Agencias de Turismo.

## Empresa San Miguel

**Horario de invierno**

Salidas

Morón, Olvera, Alcalá del Valle, Setenil, Cueva Villamartín, Algodonales Ronda á las siete de la mañana.

Salidas de Ronda para Alcalá y Olvera, á las dos y cuarto Idem para Algodonales, Villamartín y Sevilla, á las 3'30.

Salidas de Olvera para Morón y Sevilla, á las 6'30 de la mañana y á las 4'30 de la tarde.

Salidas de Morón para Sevilla, á las 7'30 y 8'30 de la mañana, y á las 6'30 de la tarde

Salidas de Sevilla para Morón y Olvera, á las cuatro de la tarde

Salidas de Sevilla sólo para Morón a las 5'30 de la tarde

Para más informes dirijanse á las Agencias de la Empresa en Ronda, Pi y Margall; en Olvera calle Llana, en Morón, plaza de la Libertad; en Sevilla, Placentines, 53. Teléfono 24.736.

## EMPRESA SOTO

Servicio regular de automóviles Bussing y Minerva por la carretera nueva entre Ecija La Luisiana Carmona y Sevilla.

Salidas de Sevilla para Ecija ocho mañana y seis tarde.

Salidas de Ecija para Sevilla, siete mañana y 4'30 de la tarde.

Oficinas y paradas: Sevilla, Plaza Nueva, 6. Teléfono 28 468. Ecija, Te-

## Auto Sevillana, S. L.

**Servicio diario de ómnibus entre Sevilla, Mérida, Villanueva de la Serena y Trujillo Sevilla, Zafra y Villanueva del Fresno Sevilla, Azuaga y Granja**

Salidas de Sevilla: De la Avenida de la Libertad, 3 (Teléfono 23 619), para las líneas de Trujillo, Villanueva de la Serena y del Fresno y Granja, á las ocho de la mañana.

Servicio directo á Zafra á las cinco de la tarde.

Mensajerías: Se admiten facturaciones para todos los servicios

## RAPIDO ALGECIRAS

**Gran Empresa de viajeros con magníficos ómnibus Pullman Sevilla, Jerez, Algeciras, Ceuta, Tánger y Casablanca**

Este servicio enlaza con los vapores á Ceuta, Tánger y Gibraltar, y con los ómnibus á La Línea, Málaga y Cádiz. Salida: De Sevilla, siete mañana, de Avenida de la Libertad, 24 (antes Gran Capitán). Teléfono 22.690 De Algeciras 13'30. Marina, 6. Teléfono 137. Jerez, Restaurant «El Colmado». Teléfono 1.074.

¿Un anuncio práctico y barato? El INDICADOR ECONOMICO de «EL LIBERAL».

## El Hogar Español

**SOCIEDAD DE CREDITO HIPOTECARIO.**

**MADRID.**

Préstamos é interés módico, dando facilidades para las de construcción.—Agencia en Barcelona, calle Mallorca, 198, y en calle ZARAGOZA núm. 18 Teléfono 26.286.

**SEVILLA**

**PAGO**

buenos sueldos representándome, trabajándome propio domicilio. Apartado 544, Madrid.

## La Estellesa, S. A.

Sevilla, Adriano, 14 Teléfono 25.820. — Badajoz Arco Agüero, 21. Teléfono 430.—Servicios diarios de automóviles. — A Badajoz combinando con ferrocarril portugueses, á las siete horas. — A Real de la Jara y Fuentes de León, á las 17

Producto nuevo, fácil y rápido para quitar manchas sin estropear los tejidos delicados

PÍDALO EN LAS BUENAS DROGUERÍAS

Por mayor: Busquets Hnos. y C.ª, Cortes, 591-A. Barcelona.—Sucursales: Madrid, Sevilla, Valencia, Bilbao, Vigo, Gijon, Palma Mallorca.

**RAYOS X. Enfermedades del estómago é intestinos.**

**Dr. CAMILO MURILLO**

**Bailén, 17. Teléf.º 23.130. Consulta á las tres.**

## Empresa de Automóviles

**Servicio diario de viajeros**

Desde Sevilla á Arahal, Marchena, Puebla de Cazalla, Osuna Aguadulce Estepa, Herrera, Puente Genil Lucena y Cabra con salida de Sevilla á las 7'30 de la mañana.

Desde Sevilla á Arahal Marchena Puebla de Cazalla y Osuna con salida de Sevill á las dos de la tarde

Desde Sevilla á Arahal, Puebla de Cazalla, Osuna, Aguadulce y Estepa, con salida de Sevilla á las cinco de la tarde.

Desde Sevilla á Arahal Paradas, Marchena y Puebla de Cazalla, con salida de Sevilla á las 5'30 de la tarde.

Oficina y parada en Sevilla Avenida de la Libertad, 70 (Puerta de Jerez).

## Empresa de Automóviles

entre

**Alcalá del Río y Sevilla**

de

**M. Velázquez Delgado**

Horario:

Salidas de Alcalá: 8, 9, 10 y 11 mañana, y 3, 4,30 y 6 tarde Especial directo, 10 mañana.

Salidas de Sevilla: 9, y 10,30 mañana, y 2, 3,30, 5, 6 y tarde. Especial directo 7 tarde.

## CARMELO GUILLEN

Servicio de ómnibus entre Sevilla, Cazalla y Alcolea pasando por Villaverde, Cantillana, Villanueva y Constantina.

Horas de salida:

De Sevilla, ocho mañana y cinco tarde; de Cazalla seis y media mañana y tres y media tarde.

Se admiten facturaciones. Oficinas: 14 de Abril (antes Alfonso XII), número 2 Teléfono 21.386.

## Línea de Automóviles Riotinto - Nerva - Sevilla

**AVISO**

Las salidas de las camionetas son:

De Riotino, á las siete de la mañana y 2'30 tarde.

De Nerva, á las 7'30 y tres tarde

De Sevilla á las ocho de la mañana y tres tarde.

El servicio de Zalamea saldrá:

De Zalamea 6'30 mañana y dos tarde.

De Nerva 11'30 mañana y siete tarde.

---

EL LIBERAL Sevilla — FOLLETIN núm. 9

**CAROLINA INVERNIZIO**

# Los Misterios de María La Roja

o

## EL HIJO DE LA VENGANZA

Casa Editorial Maucci — Mallorca, 166 — Barcelona

uno y negro otro, atados con una cinta verde y un medallón que llevaba grabada en el centro la vaga y suave miniatura de un niño.

De cuantos objetos contenía el estuche, María sacó tan sólo el medallón, que acercó á los labios, besándolo con calor.

—Luciano, hijo mío,—murmuró, mirando el retrato con lágrimas en los ojos y la sonrisa en los labios—¡qué lindo eres! Eres muy lindo; pero, ¿no he de ver ya tus dulces y primeras sonrisas, ni he de recibir tus caricias infantiles? ¿Te querrán en el colegio donde te encuentras, como te querría tu pobre madre? Pero he de callar no puedo gritar, no puedo decir en alta voz: «éste es mi Luciano». En tus sueños paradisíacos los angeles te hablarán de tu madre y tú la verás resplandeciente de luz. ¡Ah! ¡Quiera Dios que nunca pase la realidad por delante de tus dulces é inocentes ojos!

Así discurriendo, á la pobre mujer se le arrugaba la frente y oprimía el corazón. Luego, como si una idea inesperada cruzara por su mente, sus pálidas mejillas se tiñeron de púlpura.

—Si alguien sospechara—continuó—que á uno de mis hijos se le educa como á un potentado, mientras el otro ha vivido siempre entre vagabundos, se diría de mí que soy una mala madre. No, yo no quiero menos al infeliz deforme: le tengo conmigo, y sólo él me llama con el dulce apelativo de madre. El otro ha de ignorar, en cambio, quién le dió la vida. Mi pobre Rojo no tiene un padre á quien vengar, porque el suyo murió tranquilamente en la cama, rodeado de mis cuidados y con la bendición de la familia Pero el padre de Luciano expió en el patíbulo culpas ajenas; la última caricia se la prodigó el verdugo y expiró maldiciendo de todos. Y el hombre que le condujo al precipicio es rico, poderoso, bienquisto... Pero el hijo de la víctima vive y sabrá encontrar al verdadero verdugo de su padre para vengar á éste en su día... esa es tu herencia, ¡ese es tu deber, Luciano mío...!

Algunas gotas de sudor frío humedecieron la frente de María la Roja, y su mirada tomó una expresión de melancolía que oprimía el corazón.

—Para vengar á aquel hombre—murmuró—he renunciado hasta al placer de ser madre. Los besos de Luciano no endulzarán mi vida, ni ésta pesará nunca en el ánimo de Luciano. En el colegio donde se encuentra le creen huerfano á quien protege una mano misteriosa. ¡Oh! ¡no sepas nunca, Luciano, que esa mano misteriosa es la de tu madre, que ha padecido tal vez el hambre para pagar tus mensualidades!

Se interrumpió porque creyó oir un pequeño suspiro.

Se incorporó aterrada y sus ojos vagaron inquietos en torno de la habitación. No había nadie. En aquel momento se acordó de la niña, que estaba en la cama.

—¡La había olvidado!—murmuró—. ¡Despertará tal vez!

Besó de nuevo el medallón, lo colocó en el estuche y encerró la bolsa de oro y los billetes que la dió el incógnito. Lo envolvió luego todo con unos trapos y lo depositó en el agujero, que cerró con el ladrillo. Tomó de nuevo la vela y colocó el cuenco en su sitio.

Ya era hora: otro suspiro partió del lecho, seguido del movimiento de un cuerpecito que se agitaba. Era la niña que despertaba. Sus ojos abiertos, miraban sorprendidos en torno suyo, y se dibujaba en sus graciosos labios la contracción precursora del llanto.

Pero al ver á María la Roja, las curvas de la boca se allanaron y una sonrisa angelical abrió los labios de la niña.

La mujer experimentó una emoción inefable y sintió por aquella niña, que pocas horas antes le era desconocida, un respeto y un cariño indescriptibles.

Inclinóse sobre la criatura y la besó con el afecto y la conmoción de una madre. La niña no parecía ni inquieta ni asustada; sonrió aún, y con una vocecita armoniosa balbució dos ó tres palabras que la mujer no comprendió.

—¿Quieres algo, monina?—la preguntó María, cada vez más emocionada.

—¡Papá... papá...!—balbuceó la niña llevando sus manecitas á los labios.

Con la intuición, sólo propia de una madre, comprendió entonces que la niña debía tener hambre.

Pero, ¿que podía darle? En casa no había más que un pedazo de pan duro y un cuartillo de vino, cosas ambas que no estaban indicadas para una criaturita de año y medio, tan bella y tan delicada.

—¡Si supiera dónde ha ido el Rojo!—murmuró.—Podría mandarle á la taberna, á ver si tienen un poco de caldo ó leche... ¡Pero ese bendito muchacho nunca se sabe dónde para!

Mientras la mujer, hablando de este modo, abría la puerta y miraba si veía al Rojo en la habitación contigua, la pobre niña empezó á llorar.

María dejo la vela en el baul mundo que en ella había y tomó á la niña en brazos, después de envolverla en una manta de lana para que no sintiera frío. Para hacerla callar, empezó á mecerla, paseándola de un lado á otro de la habitación.

—Me ha dicho que se llama Rafaela —pensaba;—pero ¿quién puede saber el lazo que une al incógnito con este ángel del cielo? Para abandonar una criatura como esta en manos de una pobre mujer como yo, debe de mediar algún misterio horrible. ¿Será esta niña la misma que dió á luz aquella noche la dama del antifaz? Siendo así, ¿por qué no me la confiaron entonces? ¿Y el incógnito será el padre de esta niña y el amante de la dama enmascarada? No, no... es demasiado viejo; debe de ser, sin duda, el tercero en el asunto. ¡Ah! Quisiera saber el nombre del incógnito que conocio al hombre a quien yo adoraba, al padre de Luciano; pero, ¿qué hacer para averiguarlo? Es posible que no le vuelva á ver, pero parece increible que me haya cedido para siempre á esta adorable criatura.

Rafaela, en tanto, se había quedado de nuevo dormida. Pero podía despertar de un momento á otro y empezar á llorar de hambre Entonces María creyó oportuno aprovechar aquel ligero sueño y la tranquilidad de la niña, para ir en busca del hijo; y no encontrandole en los sitios donde tenía por costumbre pasar la noche, llegó hasta la taberna, que siempre estaba abierta, en busca de algo que saciara el hambre de la pobre criatura.

Colocó delicadamente á Rafaela en la cama, apagó la vela de sebo y entró en la habitación contigua. Sus miradas se dirigieron involuntariamente al rincón donde el enano tenía por costumbre colocar el farol. Pero el farol no estaba. Y, sin embargo, cuando el incógnito se fué con el Rojo, el farol estaba allí.

—¡Cosa más rara!—exclamó—. ¿Habrá vuelto el muchacho en busca de él? Y, no obstante, esta noche no tiene necesidad de ir á cazar colillas; tiene oro en el bolsillo.

Sumergida en estas reflexiones María tomó la lamparilla encendida que había encima de la mesa, abrió la puerta y bajó la escalera. Pero cuando llegó al último peldaño, un soplo de aire helado le hirió la cara y estuvo á punto de apagar la luz.

—El Rojo ha dejado abierta la puerta del patio—pensó María—, y ahora que recuerdo, el muchacho habló de una puertecita secreta que da á un callejón, y dijo que haría salir al incógnito caballero por aquel lado. A decir verdad, no supe nunca que existiese semejante puerta y quiero convencerme para ver si se puede acortar el camino.

Movida por la curiosidad y más aún por un vago temor, María dió dos ó tres pasos por el corredor.

El pavimento de éste, humedo y viscoso, estuvo á punto de hacerla caer, y, arrepentida ya de su curiosidad, quería retroceder, cuando su mirada de lince descubrió la abertura por donde pasó el incógnito.

—¡Ah! ¿Conque la portezuela en que nunca me fijé conduce á un callejón? — murmuró —. Pero, ¿por qué razón el imprudente muchacho la ha dejado abierta? Hay que convenir en que ha perdido la cabeza, porque, por lo común es bastante cuidadoso.

Pensando así, María atravesó el corredorcito y puso el pie en la secreta abertura Pero, como al incógnito, molestóla el aire cálido y fétido que salía de aquel lugar, y su sorpresa se acentuó cuando se encontró en un pasillo perfectamente cerrado.

—¿Me habré equivocado?—decía—. ¿No será éste el pasaje secreto?

Se decidió á llamar al enano por su nombre. Pero su voz no tuvo eco y resonó ahogada en aquel sitio.

María se detuvo repentinamente como hipnotizada; una angustia mortal oprimió su garganta y un grito sordo escapó de sus labios. Sus ojos se fijaron á la vez como extraviados en el suelo. ¿Qué había visto? Nada todavia; pero sus pies habían tropezado con algo extraño. A la luz de la lamparilla vió entonces la trampa sujeta por el pestillo y junto á ella le pareció distinguir la huella de la mano de un hombre que se habia agarrado allí con fuerza.

La pobre mujer, que vivia hacía muchos años entre los bribones de la peor calaña y había sido testigo un sin fin de veces de horribles delitos de sangre, á la vista de aquella trampa y de las huellas de aquella mano, pareció vacilar ¿Qué drama se habría desarrollado allí? ¿Qué había debajo de aquella trampa? ¿Había pasado por allí el incógnito? Si... porque se veían las huellas de muchos pasos que partían de la portezuela. ¿Habría acaso su hijo, atraído allí al incógnito? Pero, ¿con qué motivo? ¿El oro que llevaba el caballero no se lo había acaso entregado á ella?

—No, no es posible... mi hijo no puede ser un asesino—pensó—; el Rojo es vicioso, jugador, le gusta el vino, le gustan las mujeres; roba alguna que otra vez, riñe con facilidad; pero no es capaz de matar á un hombre á sangre fría.

Como para apartar de su imaginación las lúgubres ideas que la agitaban, llamó de nuevo á su hijo con todos sus pulmones. Entonces, oyó como un vago rumor subterráneo, como una especie de gemido sordo.

De pie, en el borde de la trampa, alumbrada por la luz de la lamparilla que tenía en la mano, María estaba más pálida que un cadáver. Sentía que iba á desmayarse, y no tuvo fuerzas para moverse; pero llegó hasta ella el ru-

AÑO XXXIV NUM. 12.411

MIERCOLES 21 FEBRERO 1923

**TEMPERATURA**

Tomada de la Universidad el día 20 Febrero

Máxima al sol. . . . . 00,0
» á la sombra . . . . 22,2
Mínima. . . . . 3,4

# El Liberal

MAÑANA

**SANTOS DE HOY**

San Félix, ob. y dr. y San Severiano.

JUBILEO.—Capilla de la Expiración.

## NOTAS POLITICAS

**Interesantes detalles de la reunión celebrada por la minoría radical**

Madrid 20.—La reunión que celebró por la mañana la minoría radical puede decirse que ha sido la más trascendental que ha tenido desde que se abrieron las Cortes.

A ella concurrieron casi todos los diputados, salvo dos ó tres excepciones, y presidió, como se sabe, el señor Lerroux, quien abrió la reunión dando cuenta del orden del día, en el que figuraban asuntos de régimen interior.

Al discutirse el nombramiento de las Comisiones gestoras, un diputado pronunció un discurso atacando duramente al ministro de la Gobernación porque no destituye á los alcaldes socialistas. Resistencia pasiva—dijo—que hay que censurar y condenar, puesto que la propaganda electoral se hizo con las derechas, á base de hacer una política desde el Poder francamente antisocialista.

En su disertación le apoyaron varios diputados derechistas, que atacaron igualmente al partido socialista. No así el resto de la minoría, que se mostró resuelta y francamente en contra de lo expuesto por el orador.

Transcurrió el orden del día en este tono y mostrándose la división de derecha é izquierda de manera ostensible, hasta que el señor Lerroux, resumiendo la discusión, pronunció un emocionante discurso.

Después de un breve preámbulo, el jefe radical entró en el fondo de la cuestión política.

Comenzó diciendo que nadie podía dudar ni un solo instante de su encendido amor á la República, y que se hace absolutamente solidario de la conducta del señor Martínez Barrio y de todos los ministros radicales, que actuaban bajo una sola inspiración.

Dicen de mí—añade—que voy á entregar la República, y que no soy capaz de defenderla. (Al llegar á esta parte de su discurso el Presidente, quien por cierto estaba manejando un lápiz de plata, se emocionó viva y sensiblemente, hasta el punto de que no pudo continuar en el uso de la palabra). En este momento, todos los diputados se pusieron en pie, tributándole una calurosa ovación, con vivas al hombre republicano, que se prolongó varios minutos.

El jefe del Gobierno, una vez renacida la calma, hizo nuevamente uso de la palabra, manifestando que el partido radical, y al frente su jefe, tiene una significación de un contenido izquierdista, del que no podía renunciar en ningún momento.

Las derechas—dice—no sucederán á este Gobierno. Las derechas no harán traición á la República. De ello estoy seguro; pero si á pesar de hacer declaración republicana, de acatar el régimen, lo trataran de realizar, de mí, que dicen que soy un hombre débil, digo solemnemente que no les dejaría ni un solo minuto actuar, como fuera con todos los recursos del Poder.

El Gobierno no dará ni tampoco un solo paso atrás en la política que se ha iniciado. De ello podéis estar seguros.

A una interrupción de un diputado, el señor Lerroux dijo que él obraría con la máxima energía, y subrayó la palabra, si las derechas intentaran algo contra el régimen.

Se refirió después á la política del Vaticano, diciendo que el Gobierno se ha visto obligado á adoptar las medidas que ya se conocen, porque Roma—dijo—está peor que en los peores tiempos de su intransigencia. La política del Gobierno en este respecto será inexorable.

También se refirió á la definición que han hecho las derechas del marxismo y del antimarxismo. Esto me parece una equivocación. De aquí que declare que yo no soy antimarxista, porque soy decidido partidario de realizar desde el Poder una política de justicia social.

Yo no soy antimarxista, y tengo mi admiración para los que durante toda la vida hicieron con sus esfuerzos y su austeridad que las muchedumbres obreras se disciplinaran y prestaran grandes servicios de justicia social.

Lo que no soy partidario—añadió—es de la violencia en ningún sector. Acatamiento á la ley y respeto para ella.

El discurso del señor Lerroux, que fué ovacionadísimo en muchas de sus partes, terminó con un encendido canto á la República y á la orientación que lleva el Gobierno, que responde á los anhelos del pueblo que el 14 de Abril instauró el régimen.

Al terminar la reunión de la minoría radical los diputados felicitaron al jefe del partido, y los diputados que iniciaron esta política de izquierda recibieron igualmente el parabién de sus compañeros.

También conviene subrayar que el señor Lerroux, refiriéndose á las derechas, dijo que si se atrevían á derribar al Gobierno, que no se atreverán, ahí tienen el salón de sesiones y ocasiones para llevar á cabo su propósito.

**Las negociaciones franco-españolas**

Madrid 20.—Se niega de manera terminante que en las negociaciones comerciales á punto de terminarse entre Francia y España haya pesado para nada ninguna consideración de orden político que pudiera obligar á ceder á Francia en ninguna de sus proposiciones

# LAS TAREAS DE LAS SEGUNDAS CORTES DE LA REPUBLICA

## La Cámara rechazó por 134 votos contra 119 una proposición incidental en la que se pedía la desaparición de los representantes escolares en las Juntas de gobierno de las Universidades

### La prórroga presupuestaria fué objeto de un animado debate, ofreciendo el ministro de Hacienda presentar á las Cortes los presupuestos con tiempo suficiente para discutirlos

Madrid 30.—A las cuatro y treinta y cinco abre la sesión el señor Alba.

Existe gran animación en la Cámara, y en el banco azul toma asiento casi todo el Gobierno.

### Las representaciones escolares en las Universidades

Se lee una proposición incidental firmada por el señor Comín, tradicionalista, y otros, pidiendo que desaparezcan las representaciones escolares en la Universidad.

La defiende el señor Comín.

Dice el orador que su aspiración es la de que vuelva á los centros docentes la paz.

Se lamenta de lo que viene ocurriendo.

Se dirige al ministro de Instrucción pública y le pide que lleve á efecto cuanto antes la reforma anunciada, con el fin de que termine tan lamentable estado de cosas existente.

Interviene el señor Sáinz Rodríguez, que estudia la finalidad y el funcionamiento de las entidades escolares. No cree que deba desaparecer, sino modificar, su sistema y funcionamiento actual.

El señor González López, como miembro activo de la F. U. E., dice que de esta organización no ha partido nunca la violencia.

Se queja de que se quiera arrebatar á la F. U. E. la representación legal que le corresponde. Afirma que la primera agresión entre estudiantes partió de uno de los afiliados del partido tradicionalista, correligionario del señor Comín.

El señor Jiménez de Asúa interviene para rechazar algunos conceptos del señor Sáinz Rodríguez.

Afirma categóricamente que los profesores no han hecho nunca política dentro de la Universidad. Los estudiantes de la F. U. E. no han hecho más que mostrarse en contra de esa política.

Agrega que los profesores, como él, han querido ver siempre libre á la Universidad de las intromisiones á pretexto de orden público. Nos importa muy poco el fuero universitario. Lo que queremos es ver libre de intromisiones políticas la Universidad. Allí—dice—no se ha hecho otra política que la monárquica.

El señor Morayta interviene para hacer algunas aclaraciones al discurso del señor González López.

El señor Primo de Rivera rechaza que los estudiantes afiliados á F. E. fueran los primeros en agredir. Culpa de todos los sucesos lamentables ocurridos días pasados en algunos centros docentes á los estudiantes que pertenecen á la F. U. E.

El señor Trías, regionalista, defiende el régimen autónomo de la Universidad.

El señor Marco Miranda defiende la actuación de la F. U. E.

El señor Fernández Jiménez, popular agrario, explica el voto de su minoría, favorable, aunque condicionado, á la proposición.

El señor Royo Villanova recuerda su actuación, unido á los demás profesores y alumnos, en defensa de la institución ante aquel artículo 53 que autorizaba á examinar á las Universidades de Deusto y El Escorial.

Afirma que bastó la protesta para impedirlo.

**Un incidente**

Es interrumpido por un joven nacionalista vasco, quien dice que es lamentable cómo se pierde el tiempo. La interrupción causa gran revuelo y protestas entre los monárquicos y los tradicionalistas, promoviéndose ruidoso incidente y se cruzan frases de mal gusto.

**Interviene el ministro de Instrucción**

El ministro de Instrucción pública pronuncia un extenso discurso, y dice que el Gobierno no puede acceder á tomar una resolución, apremiado por la propuesta presentada, aunque promete solemnemente traer á la Cámara una solución justa después de los asesoramientos necesarios.

**El señor Comín mantiene la proposición**

A continuación usa de la palabra el señor Comín, quien mantiene íntegra la proposición presentada.

El señor Sáinz Rodríguez dedica frases de censura á la inactividad del Gobierno en cuanto se refiere á materia universitaria, confiando en que las medidas y reformas anunciadas por el ministro de Instrucción Pública sean para practicarlas las generaciones venideras.

Cambio de opinión—dice—en lo que ha habido en la clase escolar, y lo que precisa es desterrar de ella la pasión y á veces la anarquía.

**El resultado de la votación**

La proposición se pone á votación.

El Gobierno vota en contra, así como los agrarios y socialistas. También el señor Primo de Rivera votó adverso á la proposición, entre el asombro de los monárquicos.

Los conservadores votan también con el Gobierno, así como los radicales, Esquerra y republicanos de izquierda.

Votan á favor la Lliga, populares agrarios, tradicionalistas y monárquivos.

El resultado es 134 votos en contra de la proposición por 119 á favor, por lo cual es desechada la propuesta del señor Comín.

### Un debate sobre la prórroga de los presupuestos

El señor Chapaprieta se dirige al ministro de Hacienda para recordar al Gobierno que la Constitución exige que anualmente se presente á las Cortes el proyecto de presupuestos para el año siguiente. Este Gobierno solicitó y logró de la Cámara una prórroga de tres meses, y á juzgar por las notas oficiosas del Consejo de ministros, y aun estando á 20 de Febrero, faltan todavía por examinar en el ministerio de Hacienda los de cuatro departamentos ministeriales.

Esto quiere decir, pues, que hasta fin de mes no podrá venir á las Cortes el proyecto, que tiene que pasar á la Comisión correspondiente para ser dictaminado, y que la Cámara no podrá tener para su examen más de doce días; pero se está dando el caso de que á diario las Cortes van aprobando concesiones de créditos por valor de varios millones de pesetas, y así se ha creado ya un presupuesto de gastos sin que sepamos cuál ha de ser el de ingresos.

¿Por qué, pues, el Gobierno no ha traído ya á la Cámara el proyecto de ley de presupuestos? ¿Está dispuesto el Gobierno á que se agoten todos los procedimientos reglamentarios para que el nuevo presupuesto pueda regir el primero de Abril?

Porque de otra suerte no interesa aprobar para seis meses una ley de presupuestos, una vez ya acoplados los servicios.

Por otra parte, si el Gobierno destina á obras grandes créditos y no tiene fuentes de ingreso saneadas, ¿no comprende que cuando acuda al crédito no encontrará en un presupuesto la suficiente garantía para acudir á la emisión?

Si el ministro de Hacienda no responde satisfactoriamente á mi pregunta y da al país la sensación de que el primero de Abril habrá nuevo presupuesto, desde ahora anuncio lo antes posible al Gobierno una interpelación acerca de la política económica que viene desarrollando.

**Contestación del ministro de Hacienda**

El ministro de Hacienda contesta al señor Chapaprieta, diciendo que no ha sido, ciertamente, por voluntad del Gobierno la demora y el retraso en presentar á las Cortes el proyecto de presupuestos. Otras urgentes atenciones han distraído la atención de los gobernantes, y como, además, lo que mayor discusión podrá ofrecer son los créditos pedidos, y éstos han de ir consignados independientemente del presupuesto ordinario, aseguro que en primero de Abril podrá estar aprobado el de ingresos y gastos ordinarios.

Justifica, además, la demora por un nuevo acoplamiento de cifras y servicios que hubo de hacerse al tomar posesión el Gobierno del señor Lerroux, no por aumentos introducidos por él, sino como consecuencia de atenciones de Gobiernos anteriores y de leyes que emplearon intereses de hecho y de derecho.

El Gobierno tiene el deseo firmísimo, pues, de traer el presupuesto á la Cámara lo antes posible, es decir, á fin de este mes, para lo cual yo hago esfuerzos inauditos. Ese presupuesto podrá discutirlo la Cámara con cuanta amplitud quiera, porque el que pueda ó no regir en primero de Abril depende de la mayor ó menor molestia de los diputados, de que haya ó no sesiones dobles, y si este espíritu de sacrificio no prevalece, yo anticipo que el presupuesto no podrá regir entonces basta los dos últimos trimestres del año.

**Rectifica el señor Chapaprieta**

El señor Chapaprieta rectifica y estima que si el Gobierno tiene el propósito decidido de que el presupuesto se apruebe en breve plazo, no debe tampoco dejar en libertad á la Cámara, sino hacer cuestión cerrada la celebración de las sesiones dobles.

Recuerda que él, que ha vivido el ministerio de Hacienda, sabe bien que allí no se ha trabajado hasta hace cuatro días en la confección del presupuesto.

El ministro de Hacienda: Inexacto é inadmisible.

El señor Chapaprieta: Yo conozco la técnica presupuestaria.

El ministro de Hacienda: Por eso, precisamente, es por lo que me extraña la afirmación de su señoría. El Gobierno ofrece, pues, traer á las Cortes el proyecto lo antes posible.

**Otras intervenciones**

El señor Viguri cree que el Gobierno ha faltado á un deber elemental, cual es el de leer á las Cortes el presupuesto con dos meses y medio de anterioridad á su vigencia. Deduce de las palabras del ministro de Hacienda que en el próximo trimestre económico no habrá presupuesto.

El señor Prieto interviene, extrañándose de las manifestaciones del señor Lara, quien, al parecer—dice—, á tranca y barranca nos presentará un presupuesto, dejando al esfuerzo de las Cortes la responsabilidad que por lenidad sólo incumbe al Gobierno. Es evidente que la prórroga se acordó sin dificultad; pero el artículo 107 de la Constitución exige que las Cortes tengan dos meses y medio de plazo para examinar y discutir los presupuestos. De ahí que el proyecto debería estar sobre la mesa desde el 15 de Enero último. Se ha infringido, pues, un deber que al Gobierno impone la Constitución. No es que nosotros queramos anunciar un propósito de obstrucción, sino que no hay Gobierno capaz, aunque tenga detrás una mayoría, que traiga al Parlamento unos presupuestos y pretenda exigir á esa mayoría sus votos, cuando se darían casos de tener necesariamente que hacer la sustitución de algunos dictámenes.

Es, pues, evidente que no hay Gobierno. Si lo hubiera debía haberse preocupado de la confección de los presupuestos, porque no es posible que se fíe en que tiene tras de sí los tres quintos de la Cámara. Aun así esas fuerzas tan heterogéneas á que me refiero no pueden votar un presupuesto que desconoce y que pueda dificultarles sus propagandas políticas.

Cree que el presupuesto de ingresos es el primero que se debe de conocer para averiguar hasta dónde llegan los gastos y como aquéllos los ignoran, es pues real que no tienen presupuesto ni criterio presupuestario acerca de lo que éste debe de ser.

Su señoría — añade — desconoce hoy la cifra total de los gastos parciales del Estado y, por tanto, no puede darnos un avance de lo que sería el proyecto que presente. Se ha incumplido, pues, el artículo 107 de la Constitución y la responsabilidad que aquél establece corresponde por entero al Gobierno.

El señor Vidal y Guardiola ofrece realizar el máximo esfuerzo con los diputados de la minoría regionalista, Lliga, para aprobar los presupuestos, luego de un minucioso examen, y cree que con el máximo esfuerzo el país podrá tener en plazo breve un presupuesto digno de la República, siempre—añade—que el ministro de Hacienda nos facilite informes y materiales estadísticos para poder trabajar.

Interviene también el señor Villalonga y expone su criterio de que el presupuesto debe de ser tal como el país lo espera, supeditando su saneamiento en las partidas burocráticas á la orientación política con premura y con rapidez.

Es preciso que el Gobierno tenga una política decidida en materia presupuestaria para que no incurra en la confección de dos presupuestos: uno ordinario y otro extraordinario.

**Nueva intervención del ministro de Hacienda**

El ministro de Hacienda nuevamente contesta á los diputados que han hecho uso de la palabra.

Agradece las sinceras palabras del señor Vidal y Guardiola y analiza el espíritu de la Constitución y afirma que el artículo 107 no se refiere á la prórroga, sino á la presentación normal del presupuesto.

¿Cómo quiere su señoría que yo crea que el Gobierno no ha cumplido con su deber si tomamos posesión en 17 de Octubre? No podíamos haberlo traído el 15 del mismo mes. (Risas).

El señor Prieto, dice: —Para dar prueba á su señoría de que mi posición carece de intención política, renuncio á una nueva intervención.

Se suspende este debate.

Los ministros de Agricultura y de Hacienda dan lectura á varios proyectos de ley.

### ORDEN DEL DIA

Se entra en el orden del día y se da lectura á un proyecto de ley concediendo determinados beneficios al personal de escribientes y auxiliares de Marina, quedando aprobado.

**El traspaso de los servicios de Sanidad á Trabajo**

Se lee otro dando fuerza de ley á un decreto por el que se incorporan los servicios dependientes de la Subsecretaría de Sanidad y Beneficencia al ministerio del Trabajo.

La señora Nelken apoya un voto particular, censurando que á las Cortes se traiga este proyecto que fué rechazado—dice—anteriormente en la Comisión correspondiente por los votos de todos los representantes de las diversas minorías parlamentarias.

Esto equivale — dice—á derogar una ley por un decreto.

El señor Armasa, presidente de la Comisión, rechaza el voto particular y hace constar que el Gobierno tenía planeada la creación del ministerio de Sanidad, aunque no podía fijar fecha, y la Comisión en una reunión á la que no asistió la señora Nelken, acordó dictaminar favorablemente el proyecto de traspaso de los servicios de Sanidad y Beneficencia al ministerio de Trabajo.

El señor Rahola, ocupa la presidencia.

La señora Nelken, rectifica brevemente.

Los señores Acuña y Jiménez intervienen también, haciéndolo igualmente casi todos los miembros de la Comisión con gran sorpresa del señor Armasa.

Se suspende el debate y se levanta la sesión á las nueve de la noche.

# Madrid, Provincias y Extranjero

**DOS HERIDOS GRAVES EN UNA COLISION DE TRANVIAS**

Madrid 20.—Un tranvía, al llegar á la calle de Atocha, sufrió la rotura de los frenos y se precipitó sobre otro de la misma línea.

Un guardia de Asalto y un conductor resultaron con heridas graves, y otro conductor herido levemente.

El pánico en los viajeros fué enorme, resultando algunos con magullamientos.

**EL MINISTRO DE LA GUERRA EN EL AERODROMO**

Madrid 20.—El ministro de la Guerra estuvo en el aeródromo presenciando algunos vuelos del señor La Cierva.

Pronunció algunas palabras, terminando dando vivas á España y á la República, que fueron contestados con entusiasmo por todos los presentes.

El ministro se propone visitar todos los cuarteles y centros militares.

**ATRACO EN UNA ESTACION**

Valencia 20. — En la estación de Cabañal, irrumpieron esta mañana tres enmascarados, que pistola en mano, amordazaron á los empleados que allí se encontraban, incautándose de 10 pesetas, única cantidad recaudada á aquella hora.

**EL PRESIDENTE DE LA GENERALIDAD MARCHA A MADRID**

Barcelona 20.—En el expreso de esta noche ha salido para Madrid el presidente de la Generalidad á quien acompañan el consejero de Hacienda, señor Estévez; el ex ministro señor Nicolau D'Olwer, el secretario particular y el jefe de ceremonial de la Generalidad.

En la estación despidieron al señor Companys el Consejo en pleno de la Generalidad, el presidente del Parlamento, el alcalde, el comisario de Orden público, diputados y otras personalidades, así como numeroso público.

Al arrancar el tren sonaron nutridos aplausos y vivas.

**MEDIDAS CONTRA LA AGITACION ESCOLAR**

Bilbao 20.—En vista de la persistencia de la agitación estudiantil, el gobernador ha dicho que si adquiere carácter tumultuario entregará á los que alteren el orden á los Tribunales de Urgencia.

**MEDIDAS POLICIACAS**

Barcelona 20.—Con motivo del atentado en que perdió la vida el gerente de una fábrica de Tarrasa, don Francisco Massana, se han practicado varias detenciones de sujetos de malos antecedentes.

El Consejo de la Generalidad ha anunciado que se autorizará en aquella población una Delegación de la Comisaría general para aumentar la vigilancia y evitar atracos y otros desmanes.

**DETENCION DE UN LADRON DE HOTEL**

Barcelona 20.—La policía ha detenido esta tarde en el Banco Hispano Americano á un súbdito polaco en el momento en que se disponía á cobrar una carta de crédito por valor de cincuenta libras esterlinas libradas por un Banco inglés á nombre de una señora de aquella nacionalidad.

Dicha carta le fué robada á la interesada en un hotel de Palma de Mallorca. Se cree que se trata de un ladrón de hotel y en su poder se le encontró importante cantidad en billetes del Banco de España y franceses.

**EXPLOSION DE UNA BOMBA**

Barcelona 20.—A las siete de la tarde hizo explosión una bomba que había sido colocada en la puerta de los talleres de la Hispano Suiza.

El artefacto produjo la rotura de todos los cristales del edificio y otros daños.

No hubo desgracias que lamentar.

**LOS SUCESOS DE VIENA**

**Indulto de un condenado á muerte**

Viena 20.—El comandante de los schubzubunds, condenado á muerte por el Consejo de guerra celebrado ayer, ha sido indultado por el presidente de la República, que le ha conmutado la pena por la de trabajos forzados á perpetuidad.

**Ejecución de un cabecilla**

Viena 20.—En un Consejo de guerra celebrado en Loebben ha sido condenado á muerte el cabecilla Wallisch, y esta tarde fué ahorcado.

Su ayudante ha sido indultado por el Jefe del Estado y conmutada la pena por la de prisión perpetua.

**UN ASUNTO DE ESPIONAJE**

París 2.—Comunican de Lyón á los periódicos que hace dos semanas ha comenzado una información sobre un grave asunto de espionaje, en el que parece que están complicados varios extranjeros muy conocidos en Lyón, ciudadanos de un país aliado de la República francesa durante la gran guerra.

En la Dirección de Seguridad se guarda absoluta reserva sobre este asunto.

**ATRACO A UN COBRADOR DE CONTRIBUCIONES**

Marsella 20.—Un recaudador de contribuciones ha sido atracado, llevándose los maleantes 180.000 francos.

**HAN QUEDADO TERMINADAS SATISFACTORIAMENTE LAS NEGOCIACIONES FRANCO-ESPAÑOLAS**

París 20.—Las negociaciones comerciales comenzadas desde hace más de dos meses entre la delegación española, que preside don Carlos Badía, y los peritos franceses, por el delegado de Acuerdos Comerciales franceses señor Bonefonf Traponne, han quedado hoy virtualmente terminadas.

En efecto, según afirmaciones de origen autorizado francés, después de la reunión plenaria celebrada esta tarde, que ha durado cinco horas, el acuerdo á que se ha llegado entre las dos partes será rubricado probablemente mañana en el ministerio de Comercio por los jefes de las dos delegaciones, para ser sometido después á la aprobación de los respectivos Gobiernos.

De este modo encuentran su recompensa los esfuerzos hechos desde hace más de ocho semanas por los negociadores con objeto de hallar una solución al doble problema planteado por la necesidad en que se encuentra el Gobierno francés de equilibrar su balanza comercial, actualmente en déficit en más de cuatrocientos millones y con respecto á España, por el deseo del Gobierno español de que se restituya á España la integridad del contingente de importación en Francia, reducida al 25 por ciento á partir de primero de Enero del año actual.

El nuevo acuerdo, destinado á sustituir al de 1922 y al de los diferentes «avenants» y modificaciones firmadas después de esa fecha restablece para España la totalidad de su contingente, obteniendo Francia, por otra parte, ciertas ventajas tarifarias.

**Palabras del señor Badía**

París 20.—El presidente de la delegación española, señor Badía hablando con el corresponsal de la agencia Fabra ha manifestado que es cierta la anterior información: pero que, por su parte, se abstiene de toda manifestación ó comentario antes de informar al Gobierno español.

Es probable—añade—que mañana sea rubricado el acuerdo á que hemos llegado, pues aunque esta noche quedaban aún por resolver algunas cuestiones, confía en que todo quedará definitivamente resuelto mañana por la mañana.

**En cuarta plana extensa información de la catástrofe ferroviaria de Villanueva de la Reina**

## NOTAS POLITICAS

**Los arrendamientos rústicos**

Madrid 20.—El ministro de Agricultura ha remitido á su compañero el de Gobernación el proyecto de ley sobre arrendamientos de fincas rústicas, el que prontamente será sometido á la deliberación de las Cortes.

Consta el proyecto de 71 artículos, divididos en diez capítulos, seis disposiciones transitorias y una disposición que se sujeta á los preceptos de la ley.

Podrán ser arrendatarios los mayores de diez y ocho años. La renta no podrá exceder de la catastrada en régimen de catastro, ni de las dos terceras partes del líquido imponible en régimen de amillaramiento.

La duración de los arrendamientos será de seis años, salvo en los casos de aprovechamientos secundarios, ó cuando se trate de bienes de menores ó de fincas sujetas á usufructos temporales.

**El ministro de Hacienda no admite la posibilidad de una crisis parcial**

Madrid 20.—El ministro de Hacienda desmiente la posibilidad, por remota que se quiera considerar, de una crisis parcial.

—De haber crisis—dice—sería total.

El señor Lara reiteró, como otros ministros, la decisión del Gobierno de mantener su significación netamente republicana de izquierda, recordando que en la declaración ministerial el Gobierno hizo la promesa formal de respetar el espíritu legislativo de las Constituyentes.

**La contestación del Vaticano**

Madrid 20.—El ministro de Estado se ha negado á facilitar noticias de la contestación del Vaticano á la Nota española.

**Manifestaciones del ministro de Trabajo**

Madrid 20.—El ministro de Trabajo ha hecho á un periodista importantes manifestaciones.

Ha dicho que se revisarán todas las bases de trabajo. Se crearán donde no existan y se implantará el Estatuto de salarios á fin de establecer el salario mínimo.

El plan conjunto de los ministerios de Agricultura, Obras Públicas y Trabajo resolverá casi totalmente la angustiosa situación del paro obrero.

Sacaremos el dinero de donde está—dijo el señor Estadella—, conforme á las acuciantes invitaciones de las derechas.

**El proyecto relativo á las líneas ferroviarias**

Madrid 20.—Se ha aprobado esta tarde un proyecto del ministro de Obras Públicas en el que preceptúa que todas las líneas férreas comprendidas en el plan de urgente construcción, más aquellas acordadas é iniciadas antes de 1926 y que se hallen en curso de construcción, se proseguirán por cuenta exclusiva del Estado. Se clasificarán por orden de urgencia para determinarlas. El ochenta por ciento de los créditos se destinará á la terminación de las incluidas en el primer grupo y el resto al segundo grupo.

El Estado construirá todas las líneas cuya ejecución no esté comenzada, aunque hayan figurado en los planes anteriores.

**Las sesiones del Tribunal de Garantías**

Madrid 20.—Hoy ha celebrado sesión el Tribunal de Garantías, dictándose varias resoluciones en los recursos presentados por inconstitucionalidad.

Uno de los recursos estudiados fué contra las disposiciones que obligan á la colegiación forzosa, presentado por los Colegios de Veterinaria, Odontología y Arquitectos.

Se estimó que no había lugar al recurso.

También se vió el recurso presentado sobre las jubilaciones forzosas de varios jueces y magistrados.

Se acordó requerir á los recurrentes para que formulasen el recurso en la forma que precisa el artículo quinto de la ley.

**El Sr. Gil Robles dijo que hoy no han derribado al Gobierno; pero tendrán que hacerlo pronto**

Madrid 20.—También interrogaron los informadores á algunos diputados de la C. E. D. A., quienes manifestaron que las declaraciones del Gobierno sobre su izquierdismo eran francamente difíciles para su situación.

El señor García Ramos dijo que en el salón de sesiones, el señor Gil Robles, cuando conoció la votación sobre la F. U. E., dijo: Hoy no lo hemos derribado; pero hay que hacerlo muy pronto.

A última hora interrogamos á un ministro sobre la situación, y dijo:

—Ocasión para derribar al Gobierno no la van á tener todos los días, y además ya saben que venimos siempre dispuestos á morir.

**El señor Alba trata de activar las tareas parlamentarias**

Madrid 20.—El señor Alba dijo á los periodistas que mañana hablará con una representación de los socialistas y con representantes de otras minorías para ver de activar las tareas parlamentarias.

Agregó, refiriéndose á los comentarios de algún periódico, que decían que sus gestiones tienen el carácter de un programa de Gobierno, que no hay tal cosa.

Me encuentro muy á gusto en la presidencia de la Cámara, que colma con exceso las aspiraciones que yo haya podido tener durante toda mi vida.

C. D. 2022