AÑO XXXIII NUM. 12.304

MARTES 29 DE AGOSTO DE 1933

SEVILLA

Redacción, oficinas y talleres: 30, GARCIA DE VINUESA, 30
Apartado de Correos, 93.—Teléfono 25348
25 ejemplares, 1,75 ptas.

El Liberal

SEVILLA

Suscripciones: SEVILLA: Un mes..... 2 ptas. PROVINCIAS: Trimestre.... 6 » EXTRANJERO: Trimestre... 15 »

Número suelto, 10 cts.

Una breve estancia en Sevilla del ministro de Instrucción Pública

El señor Barnés visitó el Museo, las plazas de España y América, el pabellón Argentino—donde se instalará el Instituto-Escuela—y el local en que actualmente está instalado este Centro docente

En la madrugada emprendió en auto el regreso á Madrid

HA PASADO UN MINISTRO

Apenas le vieron los sevillanos. Pasó como una exhalación. Unos coches oficiales de una parte á otra, dos ó tres actos íntimos, y á Madrid, pasando por Badajoz.

Hace tiempo que los sevillanos no ven á un ministro de la República por aquí. Y el caso es que hace falta que vengan, y que permanezcan; porque el paso turístico de un gobernante por Sevilla enciende el comentario; pero no hace florecer la confianza.

Claro que el señor Barnés, el ilustre ministro de Instrucción pública que ayer estuvo en Sevilla, no podía perder el tiempo. Estos días son duros para el Gobierno. Y es Sevilla acaso la más interesada en no producirle penturbaciones. Pero la palabra del ministro, en un acto público, hubiera sido oportuna, no tanto para sellar una nueva relación entre nuestros deseos de paz colectiva y la buena disposición del Gobierno, como para destruir los prejuicios y recelos que puedan existir en la organización de la enseñanza en esta capital.

El señor Barnés, hombre probo, de contrastada capacidad, se ha encontrado con una difícil misión que realizar, y el buen éxito de ella, en punto á ecuanimidad moral y material está precisamente en la asistencia de todos: de los amigos, para que no pierdan calor sus iniciativas; de los mismos adversarios, para que las soluciones no tengan un carácter sectario ó exclusivista.

La visita á Sevilla del señor Barnés ha tenido un único objeto: la elección de locales para escuelas.

Y, prescindiendo de todo matiz ó intención de índole política, diremos que, después de estos crudísimos meses de verano, en los que el tiempo y el constante drama social han caído sobre nosotros con tenacidad y

El señor Barnés en la Plaza del Museo.

violencia, oir hablar de escuelas, de enseñanza, de cultura, ensancha el ánimo y reitera la creencia de que no hay arma más certera que la educación popular contra los excesos y errores del apasionamiento de los partidos.

No citamos el paso de Barnés como ejemplar. Lo mismo diríamos del paso de otro ministro de Instrucción pública en otro régimen contrario á éste. Es la excitación á la cultura lo que nos inspira estas líneas; á la única cultura posible; porque los procedimientos podrán ser distintos; pero todos debemos saber que la tierra es redonda, que Colón descubrió América, que la electricidad es un elemento captado y no creado, que Calderón escribió «El Alcalde de Zalamea» y que la imprenta, Rafael de Urbino y Miguel Angel danzaron gloriosamente juntos en el Renacimiento.

No hay más que un saber. La ciencia ha ido marcando sus posiciones, derribando muros de contención, y logrando que se acomodaran á ella, á sus exactitudes, los hombres y los pueblos de todas las tendencias.

Por eso, el paso raudo del ministro ha tenido un contraste satisfactorio en medio de la melancolía de la ciudad: el recuerdo de la escuela que forja espíritus y engrandece naciones, que provoca reacciones como la de la Enciclopedia; pero que evita, también, cultivada con esmero por los Gobiernos, desatinos y cegueras revolucionarias, ó las reduce, al menos, á su verdadera expresión reproductora.

Este domingo no ha sido violento en Sevilla. Ha pasado un ministro: el de Instrucción pública. Se ha hablado de escuelas. Ha sonado la palabra cultura. ¡La única que debiera sonar con toda solemnidad!

Viendo la Plaza de América.

mentos en Fregenal de la Sierra, y desde aquí marchó á Aracena, donde almorzó.

Invitado por aquellas autoridades, el ministro visitó la célebre gruta de «Las Maravillas», de cuya visita salió muy complacido, haciendo grandes elogios de la gruta.

Inmediatamente emprendió el viaje para Sevilla.

La visita al Museo

Después de descansar breves momentos, el señor Barnés y las personas que habían acudido á cumplimentarle marcharon directamente al Museo.

Le recibieron en este Centro el director de la Escuela de Artes é Industrias, don Manuel González Santos; el presidente de la Comisión de Monumentos, don Cayetano Sánchez Pineda; el delegado de Bellas Artes, don Juan M. Aguilar; los catedráticos don Mariano Mota, don Federico Castejón y don Juan Mata Carriazo; el director del Museo Arqueológico, don Juan Laffita; el arquitecto señor Arévalo, y otras personas.

La visita al citado Centro fué de bastante duración, y el señor Barnés recorrió todas las diversas instalaciones del edificio, informándose minuciosamente de los detalles de las mismas.

El señor Barnés hizo presente á los directores de los Centros allí instalados la gran conveniencia de que en todo el edificio no hubiese ninguna dependencia destinada á vivienda, recordanodo que el incendio habido en el Museo del Prado fué debido á esta causa, por haberse iniciado en las habitaciones-viviendas del director-conservador.

Sobre ello hizo otras atinadas consideraciones, insistiendo sobre ellas, pues en el Museo de Sevilla se da actualmente el mismo caso que en el Museo del Prado, de vivir, dentro del edificio el conservador de éste.

También expuso la conveniencia de que se organizase un servicio de vigilancia permanente, por medio de guardas ó empleados, como ya está organizado en otros Centros artísticos, tanto por lo que afecta á la custodia de las obras de arte que el Museo encierra, como para evitar que pudiera producirse un siniestro que las destruyese.

En la Plaza de España.

Desde el Museo, el señor Barnés se trasladó á la Plaza de España.

El ministro y sus acompañantes hicieron un recorrido general por la plaza, á la que dedicó el señor Barnés un fervoroso elogio y un recuerdo sentidísimo para don Aníbal González, su magnífico creador y artífice.

Primeramente visitó el ministro la torre Sur, donde ya está casi instalada la Escuela de Artes y Oficios, informándose, sobre el terreno, del funcionamiento de la misma.

En la Plaza de América.

Desde la Plaza de España marchó el señor Barnés á la de América, donde visitó los palacios de Bellas Artes y Arte Antiguo, así como la parte hundida de éste.

Le explicaron al señor Barnés cómo ocurrió el hundimiento y conveniencia de una inmediata restauración para evitar otros daños en el edificio.

El ministro escuchó con interés las explicaciones dadas.

En el Pabellón argentino.

Directamente marcharon al Pabellón argentino, cuyo hermoso edificio, como es sabido, ha sido donado en propiedad á España.

El ministro se propone instalar en él, el Instituto-Escuela, para dar á este Centro docente toda la amplitud necesaria y que cumpla, con el decoro que necesita, la función pedagógica que se le ha asignado.

La visita del señor Barnés al Pabellón argentino fué muy detenida, admirando su estilo arquitectónico y decorado—barroco, andaluz y virreinal—y teniendo grandes elogios para su autor, el arquitecto don Raoul Noel.

En el Instituto-Escuela

La última visita del señor Barnés fué para el Instituto-Escuela, instalado como es sabido de modo provisional en la plaza de Villasís, en el edificio que estuvo dedicado á colegio de los padres de la Compañía de Jesús.

Esta visita fué breve y durante ella la dirección del Centro informó al ministro del funcionamiento del mismo.

* * *

Con la del Instituto-Escuela dió por terminado el señor Barnés el programa de las visitas oficiales que le habían traído á Sevilla.

Tuvo un ligero cambio de impresiones, de carácter general, sobre el resultado de dichas visitas, y acompañado del gobernador y otras personas, marchó á una de las ventas de las afueras, donde descansaron.

Después de la comida de la noche, el señor Barnés, descansó unos momentos, y á la una y media de la madrugada, en unión de su hijo don Juan, emprendió el viaje de regreso á Madrid, donde obligaciones de su cargo le exigen la presencia en el día de hoy.

De la estancia del señor Barnés en Aracena

Aracena 28.—Ayer domingo llegó á ésta en automóvil el ministro de Instrucción Pública, señor Barnés, para tratar con las autoridades de la instalación del Instituto Arias Montano, que se inaugurará en el próximo curso.

Fué recibido por el alcalde y demás autoridades.

Cumplida la misión oficial, el señor Barnés visitó la gruta de «Las Maravillas».

El alcalde le interesó sobre diversos problemas de interés para la ciudad, entre ellos la construcción de un hotel de turismo y la continuación de las obras de los grupos escolares.

El ministro ofreció ocuparse con interés de ambos asuntos é invitó al alcalde á que fuese á Madrid, para ultimarlos.

Después almorzó con las autoridades, continuando el viaje para Sevilla.—Corresponsal.

La llegada á Sevilla del señor Barnés

Como anunciamos el sábado, ayer domingo, llegó á nuestra ciudad el ministro de Instrucción Pública, don Francisco Barnés.

La llegada á Sevilla tuvo lugar á las cuatro y media de la tarde, y el ministro, que venía acompañado de su hijo don Juan, se dirigió directamente al hotel donde se hospedó, á donde acudieron á cumplimentarle el gobernador civil, señor Alonso Mallol, acompañado de su secretario particular, señor Millán, y el director general de Bellas Artes, don Ricardo Orueta, á quien acompañaba el arquitecto del ministerio, don José María Rodríguez Carlos.

Estos dos últimos señores habían llegado por la mañana en el expreso de Madrid, para asesoramiento técnico del ministro.

El viaje del señor Barnés á Sevilla tenía por objeto, como ya es

El ministro de Instrucción Pública en la Plaza e España.

sabido, tratar del traslado de la Escuela de Artes é Industrias á la torre Sur de la Plaza de España, instalación del Instituto Escuela, en el pabellón de la República Argentina, visita de inspección al Museo, para modificación del actual régimen de servicios, y otras cuestiones relacionadas con su ministerio.

Detalles del viaje

El señor Barnés y su hijo salieron en las prmeras horas de la mañana, procedentes de Villafranca de los Barros, dirigiéndose á Zafra, en cuya población visitó el Instituto.

Después se detuvo breves mo-

Artística puerta de paso al jardín del futuro Instituto Escuela.

Toda Sevilla está pendiente del resultado del Consejo de ministros de mañana.

Hoy, los comisionados que se encuentran ya en Sevilla han enviado a Gobierno un expresivo telegrama recordándole su compromiso.

Las gestiones del Alcalde en Madrid

Se pide á todas las entidades sevillanas que dirijan telegramas al Jefe del Gobierno y al ministro de Hacienda apoyando las gestiones del Municipio

El alcalde accidental, señor Sánchez Suárez, hizo esta mañana á los periodistas que hacen información en el Ayuntamiento las manifestaciones siguientes:

—He conferenciado por teléfono con el alcalde, señor La Bandera, que me ha dicho que redoblaba en estos momentos las activas gestiones que viene realizando en Madrid, á fin de que en el Consejo de ministros que ha de celebrarse mañana se de término definitivo á un asunto de tan vital interés para Sevilla como el del estado económico del Ayuntamiento.

Por su parte, díjoles el señor Sánchez Suárez que él esperaba que todas las entidades que enviaron representantes últimamente á Madrid y las de igual carácter que no lo hicieron, se dirijan esta tarde por telefonemas ó telegramas al presidente del Consejo de ministros y al titular de Hacienda apoyando con sumo interés las gestiones que realiza el alcalde, por cuyo motivo aún no ha regresado á esta ciudad y en espera de dejar resuelto el grave problema cuya resolución se desea tan vivamente por Sevilla.

Por último dijo que, como alcalde accidental y en nombre de los capitulares, también se dirigiría él al señor Azaña y al mismo señor Viñuales apoyando las gestiones de que se habla.

El alcalde de Sevilla continúa en Madrid, en espera de los acuerdos que, relacionados con el pleito de Sevilla, adopten los ministros mañana.

Faltan unas horas para que podamos juzgar del interés del Gobierno en nuestro favor.

Pero, ocurra lo que ocurra, y ojalá las últimas impresiones optimistas se confirmen, la visita de los comisionados al Gobierno habrá demostrado que la pretendida abulia sevillana se sabe sacudir cuando llega el caso; que hay una fuerte corriente de opinión que irá aumentando hasta invadir totalmente la atención de cualquier Gobierno, y que Sevilla luchará con denuedo hasta el último momento, suponiendo que para esta tierra admirable pueda haber un último momento, ya que tiene resistencia y energías bastantes para sobreponerse á sus mismas fatalidades.

Si el Gobierno atiende, en todo, en parte, á Sevilla, hay que seguir la lucha para llegar á la superación. Si se niega, hay que recrudecer la batalla para que los gobernantes vuelvan de su acuerdo ó para que los que vengan luego nos comprendan mejor.

Desmayos, nunca. Encerrarse en casa otra vez, de ningún modo. Sevilla tiene derecho á vivir como quien es. Y así vivirá, para honra de España.

Adelante, adelante.

La llegada del "Graf Zeppelín"

La aeronave, que trae un viaje feliz, se cree que no aterrizará hasta después de las ocho de la noche

El comandante Eckener viene al mando del dirigible

La casa consignataria del «Graf Zeppelín» señores Baquera, Kusche y Martín, recibió en la noche del domingo un radio de la aeronave, en el que le participaba que el viaje venía realizándose con toda felicidad, y que la hora probable de la llegada á Sevilla no sería hasta después de las ocho de la noche del lunes. Se agregaba en el despacho que la aeronave tomará en Sevilla gas, gasolina, benzol, agua potable y provisiones de boca.

Esta mañana el señor Ximénez de Sandoval se trasladó á los te-

rrenos de San Pablo, donde está instalado el Aeropuerto, inspeccionando cuanto se tenía hecho para el aterrizaje del «Graf Zeppelín».

Ya se ha instalado la pequeña estación de radio desmontable del Aeródromo de Tablada, que se pondrá en comunicación con el dirigible apenas éste entre en la zona de comunicación.

Para las operaciones del aterrizaje se dispone de fuerza de Aviación y del tercero de Ingenieros. De las primeras tomarán parte 120 soldados y de la segunda 70, que serán dirigidas por el señor Ximé-

(Continúa en la segunda plana.)

EL SUCESO DE HOY

Otro crimen de Cuenca

Hay cosas «que pasan» que no «deben pasar» sin comentario.

Leemos:

«Cuenca.— Por fallecimiento del director de «La Opinión», don Leopoldo Garrido, hoy se ha publicado el último número del único diario que tenía esta provincia.»

¡Pobre don Leopoldo Garrido!

Este hombre hubiera sido nuestro entrañable amigo en Cuenca el año 1926, cuando se nos amenazó con un viaje á dicha capital.

¡Qué empeño el de aquel hombre de «tan dulce» mirada en enviarnos á Cuenca!

—Dígale usted que va á escribir en Cuenca.

¡Ojalá hubiéramos ido siquiera una temporada! Así hubiéramos conocido á un periodista que, después de servir á todo el mundo, lega á los suyos, como único caudal, el siguiente suelto en el periódico donde ha dejado su vida:

«Con el fallecimiento de nuestro director ha desaparecido el más firme puntal que sostenía esta modesta publicación diaria. Al dejar de pulsar su pluma, de un gran contenido literario, y de prestar su altruismo para enjugar el déficit que el sostenimiento de nuestro periódico producía, cubierto con la única renta de su trabajo personal, forzoso nos es dejar esta publicación, obligado por las circunstancias, bien dolorosas, que tan irreparable pérdida nos crea.»

¡Buen amigo dejó el repórter de conocer!

«El insigne periodista se dió siempre por satisfecho de sus desvelos, sacrificios y trabajos con saber que Cuenca tenía un diario.»

¡Las que habrá pasado el pobre durante su vida, cuando el periódico no le sobrevive ni siquiera un día!

—¡Va usted á ir á Cuenca! — nos dijo en cierta ocasión, como una amenaza, un gobernador civil que vivió y triunfó en Sevilla y del que ya nadie se acuerda.

¡Ojalá hubiéramos ido! Aunque no hubiera sido más que para haberse honrado con la amistad de un periodista que al morir lo hace abrazado á la cruz de su periódico.

¡Cruz por Cruz, hubiéramos preferido siempre la de Cuenca!

¿Cuenca sin un periódico diario? He aquí otro crimen de Cuenca.

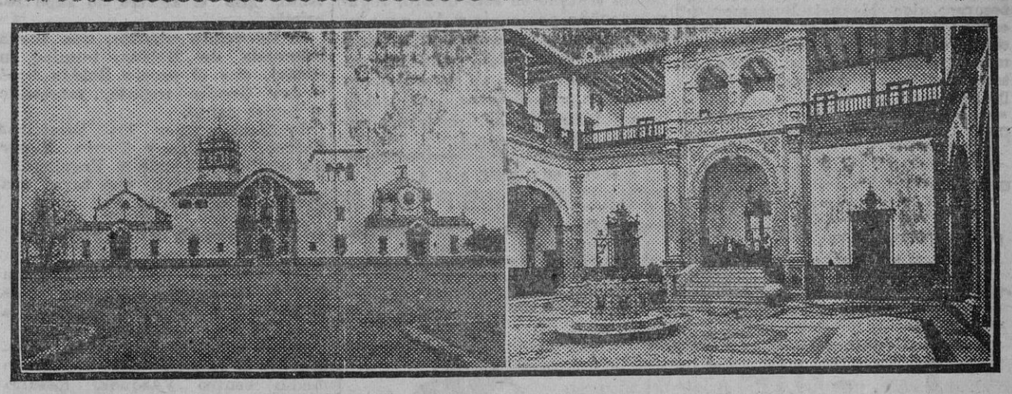

El Pabellón de la Argentina, donde se instalará el Instituto-Escuela

CATALEJO DEPORTIVO

LO DE TODOS LOS DIAS

—Estoy satisfecho. En breve comenzará la nueva temporada de fútbol. Un poquillo de calor; pero no importa. La afición lo puede todo. Cuando llegan los primeros calores está uno deseando de que termine el fútbol. Al menos, eso se dice á los amigos. Pero en cuanto pasan un par de meses... parece que le falta á uno algo...

—¡Que un sevillano hable así!... Er furbo, las patás. ¿No te da fatiga entusiasmarte con las patás? Si eso es cosa de bárbaros. Cosa fina y emocionante, los toros. S yo fuera autoridad siquiera un día, hacía obligatoria para los sevillanos la asistencia á los toros...

—¡Los llenos que iba á haber! Los aficionados al fútbol no necesitamos de esas disposiciones. ¿Tú sabes siquiera lo que entra por el cuerpo de ver al delantero centro del equipo de uno, que hace así, y así, y así... Y cuando menos te lo esperas, ¡pon!, el zambombazo. Y el portero, que parece que le está haciendo la competencia al «Flit» cogiendo moscas...

—¿Y eso es bonito? Bonito y emocionante es ver al torero irse, sereno y tranquilo, dominador y artista, hacia el enemigo, llamarlo... y después de hacerle así, y así, y así—¡á un toro, no á un hombre!—, hacerse una faja con él... Y pa abrocharse, los pitones como hebilla.

—Eso lo dices tú porque en tu vida has visto un partido de fútbol.

—Ni lo veo; primero muerto.

—Pues ni yo veo una corrida de toros.

—Pues quédate con tu furbo.

—Y tú con tus toros...

* * *

—Que no. Que, hoy por hoy, el Betis es más equipo que el Sevilla.

—Si yo no te lo discuto. Todo lo que tú quieras; pero cuando el Betis haga lo que hizo el Sevilla el año 21... ¡Aquello sí que era jugar!

—¿Y para qué le sirvió todo aquello al Sevilla? Lo que hace falta es ganar los partidos. Y nada más que eso es lo que hace el Betis siempre que quiere...

—Siempre que puede, querrás decir. Lo que hizo el Sevilla ahí quedó. Que le pregunten al Athlétic de Bilbao...

—Pues que le pregunten al Madrid por lo que le hizo el Betis en campeonato de España... Y por lo que le va á hacer al Sevilla en el Mancomunado. ¡Ya mismo!

—O por lo que le va á hacer el Sevilla al Betis. Que este año vamos á llegar pero que muy lejos...

—A la Barqueta...

—Adonde sea. Sevillista hasta en la tercera división. Nada más.

—Y yo bético mientras la Giralda esté en pie.

EL LIBERAL hace veinticinco años

Ojeada retrospectiva

28 DE AGOSTO DE 1908.

Se celebró la cuarta corrida de la feria de Bilbao, en la que resultaron cogidos los espadas Lagartijillo y Machaquito. Este sufrió una herida en el muslo derecho de seis centímetros.

—En Sanlúcar de Barrameda se celebró el banquete organizado en honor del redactor de «El Imparcial» don Joaquín López Barbadillo por el éxito de su comedia «Los flores del mal».

—Dábamos cuenta de la ejecución en Valladolid del matrimonio que en Cigales asesinó á su hija.

—Noticias de Madrid decían que el espada Serranito habíase agravado, siendo precisa una difícil intervención quirúrgica. La impresión era poco optimista.

—De Melilla comunicaban que los partidarios del Roghi habían ejecutado una «razzia» bestial, de la que resultaron muchas víctimas.

—Tratando de la cuestión de Marruecos, la Prensa alemana decía que el primer acto del nuevo Sultán sería pedir á Francia la evacuación de aquel país.

—El periódico «L'Echo de París», al estudiar la cuestión marroquí, decía que el acta de Algeciras constituía el aspecto internacional de la cuestión y que Francia exigiría al nuevo Sultán aceptase las convenciones firmadas, arreglando el asunto de las fronteras.

«Le Temps» publicaba una nota oficiosa diciendo que desde la proclamación del Haffid en Tánger, Francia y España cambiaban notas acerca de la situación, obligando, tanto al Menebi como al Guebbas, á adoptar medidas enérgicas para la defensa de los intereses europeos.

—Comunicaban de San Petersburgo que el célebre escritor conde León Tolstoi se encontraba en gravísimo estado. Su familia, afligidísima, había requerido la presencia de las mayores autoridades médicas del imperio. Las últimas noticias decían que el ilustre enfermo agonizaba, habiéndose perdido las esperanzas de salvarle.

Una reunión de la Junta de Vecinos del Cerro del Aguila

El sábado por la noche tuvo lugar en el salón de actos del Centro Republicano Radical del segundo distrito (Cerro del Aguila), la reunión convocada por la antigua Junta de Fomento y Propietarios de dicha barriada, reorganizada bajo el nombre de Junta de Vecinos.

El acto, que fué presidido por el presidente del Centro Republicano, señor Caso Juan, y al que asistió una numerosa concurrencia, se desarrolló dentro del mayor entusiasmo, dándose cuenta por la Comisión á los reunidos de las gestiones llevadas á cabo para solucionar en principio el problema de los atrasos en la contribución; problema nacido del error en que se ha tenido á los compradores de terrenos en aquella zona de que dichos terrenos estaban exentos durante determinado número de años de todo género de impuestos.

Se tomaron importantes y trascendentales acuerdos, en armonía con los intereses de aquel modesto vecindario, consistentes, entre otros, en recabar de los poderes públicos, de una manera efectiva, la exención de toda clase de impuestos para aquellos terrenos y edificaciones durante veinte años; solicitar de las autoridades locales que por quien corresponda se dote á la barriada del Cerro del Aguila del alumbrado público indispensable á todo núcleo urbano y de la vigilancia nocturna necesaria, así como del establecimiento de un servicio eficaz de limpieza pública.

Acordóse asimismo que una representación de la Junta se constituyese oficialmente todas las noches, de nueve á diez, en la Secretaría de la entidad, para oir á los vecinos, afiliados ó no, que tuviesen necesidad de hacer denuncias ó presentar reclamaciones sobre casos aislados y particulares que exigiesen la relización de las oportunas gestiones. Dicha Secretaría ha quedado instalada en el local del Centro Republicano.

Finalmente, y por aclamación, fué elegida la siguiente Directiva para la Junta de Vecinos:

Presidente, don José Caso Juan; vicepresidente, don Rafael Bocanegra; secretario, don Juan Castillo; tesorero, don Manuel Bustamante; contador, don Salvador Melgar; vocales: don Francisco Portales Casamar, don Sebastián Ruiz, don Cayetano Gutiérrez y don Manuel Morillo Falcón.

La Palma del Condado

Han llegado á nuestro poder los ansiados y curiosos programas de la feria.

El ferial, se anuncia, ha de instalarse, como el año antecesor, en la plaza de la Libertad. La plaza de Pablo Iglesias es promesa oficial alumbrarla debidamente. Bien lo merece el bello rincón, orgullo nuestro. Lo de las lujosas funciones del séptimo arte, veremos lo que es.

Una buena banda de música nos va á hacer amena la feria. Anunciamos la banda municipal de Alcalá por error. ¡No se moleste, señor director de la municipal de Alcalá! Es la banda de música obrera la que viene aquí. También va á haber carreritas en bicicletas. Los émulos de la pulga de Torrelavega quieren correr. De fútbol está bien el programa. Ha intervenido en esto un competente compañero nuestro, alma de la afición local.

¿Cucañas? Sí, señor, cucañas. ¿Y qué son cucañas? Pues muy sencillo: un juego trivial, que no se llega á celebrar. Cosas de programas ó pedanterías festivas. Veremos quién juega á las cucañas.

¡Fuego! Nutrido fuego de artificio en una «rúa» palmerina.

El onubense orfeón, que es cosa buena y digna de oirse, nos distraerá la última noche.

Y la juventud ha de distraerse en los bailes de sociedad. Y nada más. ¡Ah!, se nos olvidaba. El Ayuntamiento instalará en la plaza principal una caseta.

Agradecimiento ilimitado al secretario accidental del Municipio, nuestro querido amigo don José Díaz, por habernos facilitado un ejemplar del programa de festejos.

—El 29 del actual celebra la ciudad la fiesta de su Patrón, San Juan Bautista. En la iglesia principal habrá las ceremonias religiosas de costumbre y tradición.

Por la tarde, el paseo por las calles Capitán Galán y Huelva y plaza de la Libertad.

—A nuestros numerosos comunicantes de asuntos de urgente necesidad para la población, de que ya hemos tratado en este diario, rogamos tengan paciencia y den un plazo discreto á las autoridades sanitarias y municipales, ya que nos solicitan insistamos en nuestros argumentos y peticiones, que, desde luego, juzgamos de imperiosa necesidad.—Corresponsal.

PULSERAS NIQUELADAS
Servimos pedidos á vuelta de Correos. Precios limitadísimos.
LA IMPORTADORA
Francos, 19-21.—Teléfono, 25.708.
Venta al por mayor y menor.

NO MAS CANAS
CABELLINA ESPINAR
Venta: Droguerías y perfumerías.
Depositario exclusivo:
JOSE BERNALDEZ. Encarnación 13

LA JORNADA DEPORTIVA DE AYER

La nueva temporada futbolística

Abrieron por primera vez sus puertas varios campos

FUTBOL

LA SELECCION DE CATALUÑA VENCE POR TRES A UNO A LA DE BUDAPETS

Barcelona 28.—En el campo del Español se jugó el partido inaugural de la temporada. Era el concertado un «match» internacional éntre las selecciones representativas de Cataluña y de Budapets. Realmente esta última selección era el equipo nacional de Hungría, ya que sus componentes todos internacionales, son la base del equipo representativo de aquel país.

El encuentro ha resultado muy interesante, especialmente por el coraje que en la lucha pusieron los húngaros, que si no consiguieron un resultado mejor, se debió á la espléndida actuación del guardameta catalán Nogués. Sobresalió con él por el cuadro catalán el extremo izquierda Bosch.

Como conjunto fracasó el equipo catalán, que estuvo muy lejos de ofrecer un juego de clase. Con los antes mencionados jugadores hicieron una labor eficiente Zabalo, Prat y Edelmiro. No así Arocha y Ramón, que tuvieron una labor muy floja. El mediocentro Solé, bien en la primera parte, evidenció cansancio en la segunda; sus compañeros en la línea media se limitaron á cumplir.

Sobresalió del grupo extranjero el delantero centro Turay, que posee una formidable facilidad para el remate con un tiro potentísimo. En general todos los húngaros demostraron poseer una gran clase, destacando Fitkos, Kalmar y Ujbarri.

Dirigió la contienda Comorera, que tuvo una actuación deficiente. A sus órdenes los equipos formaron así:

Cataluña: Nogués, Zabalo, Más, Arnau, Solé, Cristia, Prat, Edelmiro, Arocha, Ramón y Bosch.

Budapets: Ujbarri, Kiss, Egri, Sebes, Kalmar, Magyar, Izego, Kardos, Furay, Dudasm Fikos.

EL HERCULES DERROTA AL BETIS

Alicante 28.—En el campo del Cuartel se celebró un partido amistoso entre el Hércules local y el Betis.

Los equipos formaron así:

Betis: Urquiaga, Ahedo, Arqueta, Peral, Soladrero, Torres, Sarro, Lecua, Unamuno, Cachalo y Manolín.

Hércules: Martín, Torregrosa, García Vaso, Salvadores, Gámiz, Sáez, Roldán, Escrish, Capillas, Tatono y Gomila.

Los dos equipos dieron muestras de falta de acoplamiento, y por lo tanto el juego careció de jugadas de clase, ya que no se vió ningún conjunto.

Terminó el primer tiempo dos á cero á favor del Hércules. El primer tanto se consiguió á los quince minutos, después de una combinación entre Tatono y Gomila, que éste, encarnado, terminó con un buen tiro esquinado. Una falta de Soladrero á Capillas, cerca del área la lanzó el propio Capillas, consiguiendo el segundo gol, cuando iban veintiocho minutos de juego.

El segundo tiempo fué muy deslucido y se empleó un juego violento, que el árbitro no supo reprimir.

A los veinte minutos, una buena internada de Roldán, terminó en córner, que el propio Roldán botó y que Gomila remató, marcando el tercer tanto.

Destacaron por los herculinos Tatono, Capillas y Torres. Y por los sevillanos Ahedo y Urquiaga.

Arbitró Mendoza, que tuvo una deficiente actuación.

PARTIDO BENEFICO

En el campo de la Federación Sur se celebró un encuentro entre el Deportivo de San Nicolás y la Unión R. Trianera.

El partido se jugaba á beneficio de la familia del malogrado medio centro Vázquez. Resultó bastante movido y terminó con la victoria del San Nicolás por uno á cero.

A continuación se celebró otro encuentro entre el Calavera y una selección compuesta por jugadores del Betis y del Sevilla. Estos últimos fueron derrotados por los del Calavera por dos á uno.

EL ALICANTE Y EL MURCIA EMPATAN

Alicante 28.—En el campo del Florida se jugó un partido amistoso entre el equipo de Alicante y el de Murcia, que terminó con el resultado de empate á cuatro.

EL VALENCIA TRIUNFA EN DOS PARTIDOS

Valencia 28.—En el campo de Mestalla se celebraron dos encuentros con objeto de probar los nuevos elementos del Valencia y que sirviesen de preparación á los antiguos.

El primer encuentro estuvo á cargo de los reservas valencianos contra el Malvarrosa. Obtuvieron el triunfo los del Valencia por ocho tantos á uno. Marcaron los tantos Picolín, tres; Montañés, cuatro, y Stort, uno.

Se distinguieron por el equipo vencedor Nebot, Picolín y el debutante Aparicio.

Otro equipo del Valencia contendió contra el Onteniente.

Se alinearon los valencianos de la siguiente forma:

Nebot, Torregaray, Pasarín, Bertolín, Iturraspe, Villagarcía, Torredeflot, Costa, Picolín, Menchaca y Trabanco.

Los valencianos vencieron rotundamente á los de Onteniente por trece tantos á cero.

Este tanteo da una clara idea de la debilidad del adversario del Valencia. Fueron los autores de los tantos, Picolín, cuatro; Bertolín, uno; Menchaca, uno; Costa, siete. Arbitró acertadamente Sánchez Crdufia.

Trabanco, que debutaba también, gustó mucho; Iturraspe tuvo una tarde muy lucida, así como Bertolin, Menchaca y Villagarcía estuvieron bastante flojos; el primero, sin duda resentido por las lesiones que sufre en una rodilla y que le impedirán tomar parte en el campeonato.

EL ATHLETIC VENCE A LA TRANVIARIA

Madrid 28.—En el campo del Cafeto se jugó un partido amistoso entre la Agrupación Deportiva Tranviaria y un equipo del Athlétic Club.

El secretario de la Federación Castellana de Fútbol, don Luis Alvarez Zamanillo, entregó al equipo de la Tranviaria de la copa ganada por este equipo en un torneo entre los Clubs de segunda categoría preferente denominado Copa Alvarez.

El encuentro entre athléticos y tranviarios resultó entretenido, y terminó con el triunfo del Athlétic por tres tantos á uno.

Marcaron los tantos de los vencedores Losada y Liz (dos). El primer tiempo terminó con empate á uno.

Arbitró Melcón, á cuyas órdenes los equipos formaron:

Athlétic: Guillermo, Noval, Olaso, Fernando, Castillo, Huete, De la Torre, Guijarro, Losada, Nín y Liz.

Tranviaria: Cotillo, Conde, Julito, Alvarito, Chamorro, Juan Manuel, Cartagena, Blanco, Monjardín, Romero y Coso.

EL NACIONAL DERROTA A LA PEÑA MARIANO

Madrid 28.—En el terreno del Gasómetro jugaron un partido amistoso el Club Deportivo Nacional y la Peña Mariano.

Vencieron los nacionalistas por tres goles á cero.

UN EQUIPO DEL BETIS DERROTA AL MIRANDILLA

Cádiz 28.—Ayer se inauguró el campo de deportes del Mirandilla F. C., jugándose un partido amistoso entre el Club propietario y el equipo B del Betis.

Vencieron los sevillanos por cinco tantos á tres.

El primer tiempo terminó tres á uno á favor del Betis.

Los autores de los tantos fueron Galán, Telera, Quemac y Paquirri, por el Betis, y Pérez («peaty»), Pérez y Mercedes, por el Mirandilla.

TIRO DE PICHON

EL CAMPEONATO MUNDIAL

San Sebastián 28.—Mañana se disputará el campeonato mundial de tiro de pichón.

Tomarán parte en él 138 escopetas, repartidas entre las siguientes nacionalidades: España, 89; Francia, 17; Bélgica, 8; Italia, 2; Hungría, 2; Norteamérica, 5; Argentina, 2; Alemania, 2; Portugal, 3, y otras dos de otras tantas naciones desconocidas.

Los premios, como se sabe, ascienden á 160.000 pesetas.

Hoy se han verificado los entrenamientos para este campeonato.

Uno de los que causaron mayor impresión ha sido el tirador Elvi, que se clasificó séptimo en el Gran Premio de España.

CICLISMO

LA CARRERA DE AYER, ORGANIZADA POR LA U. V. S.

La primera de la serie de pruebas que tiene en proyecto esta entidad, tuvo lugar ayer sobre un recorrido de 62 kilómetros, diez vueltas desde San Telmo á la Palmera.

A las siete y cincuenta tomaron la salida los corredores inscritos, y en la primera vuelta ya tomó la prueba gran interés, pues los corredores Antonio Domínguez, Joaquín Escobar y Brito se despegaron considerablemente del pelotón é iniciaron un tren bastante rápido. El corredor Rafael Vaquero, que era el favorito de la prueba, sufrió una avería en la máquina, por lo que quedó con cerca de una vuelta de retraso; pero pronto fué ganando tiempo y pudo agregarse al segundo pelotón, y seguramente de haber sido el recorrido más largo, coge también al primero.

Tras reñida lucha, quedaron clasificados de la siguiente manera: primero, Antonio Domínguez, de Carmona, que empleó una hora y 40 minutos, sacando un promedio de 37,500, seguido á dos largos de máquina de Joaquín Escobar, de la Venta de la Salud; tercero, Rafael Vaquero; cuarto, Joaquín González; quinto, Francisco Mira Rivero, y sexto, Manuel Díaz.

En resumen, un éxito de organización.

Los organizadores de la carrera nos suplican hagamos un elogio á nuestra primera autoridad gubernativa por el servicio que dispuso de vigilancia y que tanto cooperó al buen éxito á que nos referimos.

El día 10 tendrá lugar la primera carrera infantil organizada por esta misma entidad para corredores de nueve á doce años, y en la que se otorgarán valiosos premios, entre ellos, el primero, una bonita copa y banda de campeón de su edad.

Para tomar parte en esta carrera será indispensable que los corredores, al inscribirse, presenten un permiso escrito por su padre ó cabeza de familia ó sean presentados por éstos. Las inscripciones pueden hacerse en el domicilio social, Avenida de la Libertad, 56, y en otros sitios que anunciaremos oportunamente.

EL GRAN PREMIO DE VIZCAYA LO GANA EZQUERRA

Bilbao 28.—Ayer por la mañana se corrió la prueba ciclista denominada Gran Premio Vizcaya y organizada por la Sociedad Ciclista Bilbaína. El recorrido era de doscientos quince kilómetros y la víspera sellaron sus máquinas los veintiséis corredores inscritos para la prueba. La salida se dió á las cinco de la mañana y ayer domingo en el Campo Volantín ante muchísimo público.

En compacto pelotón recorrieron todos los corredores los primeros cincuenta kilómetros hasta llegar á la cuesta de Dima, en la que iniciaron algunos despegues, pero sin importancia, pues el resto de los corredores volvieron á unirse con los más destacados, formando nuevamente el pelotón.

Poco á poco Ezquerra fué forzando la marcha, llegando al control de Ondarroa, donde firmó el acta y recogió la bolsa de víveres, escapando á gran marcha, saliendo tras de él Bastida. Ambos corredores, al llegar á Guernica, llevaban una ventaja de cuatro minutos y medio sobre el resto de los «routiers». Al iniciar la cuesta de Andracas, Bastida sufre una aparatosa caída y Ezquerra para, tratando de esperar para seguir marchando juntos; pero el público instiga á que continúe para ver si supera el «record» de esta carrera. Ezquerra partió solo, alcanzando en algunos momentos excelentes velocidades y entrando en la meta en medio de una ovación con cuatro minutos de ventaja sobre su seguidor Bastida.

La clasificación fué la siguiente:

1.° Federico Ezquerra, de la S. C. B., en 7 horas, 7 minutos y 47 segundos 4/5.

2.° Eusebio Bastida (guipuzcoano), en 7 h., 12 m., 2/5.

3.° Ferrando (catalán), en 7 h., 18 m. y 57 s. 3/5.

4.° Dermit, de la S. C. B., en el mismo tiempo.

5.° Monreal, en el mismo tiempo.

6.° Cepeda, de la S. C. B., en el mismo tiempo.

7.° Alejandro Martín, de la Sociedad Ciclista Bilbaína, en 7 h., 20 m. y 16 s. 2/5.

8.° José María Valier, de la S. C. B., en el mismo tiempo.

Se clasificaron quince corredores, venciendo por equipos la Sociedad Ciclista Bilbaína, que se adjudica en propiedad el trofeo.

MAÑANA EMPIEZA LA VUELTA A SUIZA.—EL EQUIPO DE TRUEBA

Ginebra 28.—Mañana dará comienzo la gran ronda á los Estados helvéticos. El corredor español Vicente Trueba figura como uno de los favoritos. A última hora se han producido importantes «forfaits». Entre ellos el de los italianos Bertoni, Bober y del individual Giacobe.

Trueba se ha incorporado á un equipo internacional compuesto por el belga Aertsx, los luxemburgueses Frantz y Muller y el austriaco Max Bulla.

De la llegada del "Graf Zeppelín"

(Viene de la primera plana)

nez de Sandoval, en la parte técnica.

En la torrecilla de amarre se ha instalado, como la vez anterior, un potente reflector y, además, se instalarán otros supletorios, para iluminar este sector del campo totalmente.

Durante el día se han llevado al campo los elementos solicitados por el doctor Eckener.

Según informes de la casa consignataria, en Sevilla no bajará ningún viajero.

Aquí tomará á los señores don Julio Morillo y don Federico Balbuena, de Sanlúcar la Mayor; á don Pablo Armero Castrillo, de Sevilla, y al ingeniero de la casa Zeppelín, Roesuch, que ha permanecido una temporada en Sevilla dirigiendo los trabajos del Aeropuerto.

El «Graf Zeppelín» dejará en Sevilla varios paquetes de correspondencia; pero no tomará ninguna para Alemania.

LEA USTED TODOS LOS DIAS «EL LIBERAL» EL DIARIO MEJOR INFORMADO

La corrida de ayer en Cádiz

Seis de Guadalest para Simao da Veiga, Carnicerito y Palmeño.—El festival del sábado.

Cádiz 28.—En la noche del sábado se verificó un festival en esta plaza para el desencajonamiento de la corrida del domingo, lidiándose antes cuatro becerros de Curro Chica, para el sevillano Enrique Domingo y el gaditano Paquito Alameda.

El ganado resultó manso y huido, con feo estilo al embestir, y de ahí que todo lo tuvieran que hacer los muchachos, con mucha afición y voluntad.

Enrique Domingo demostró ser un excelente torerito, que juega bien los brazos y no pierde nunca la cara del becerro, escuchando muchas palmas con el capote; se adornó con la muleta, especialmente en su segundo, al que toreó por molinetes y de rodillas.

Con el estoque demostró que domina mucho, matando á su primero de media algo delanterilla, y á su segundo de un estoconazo sin puntilla.

Fué muy ovacionado y cortó la oreja del último, dando la vuelta al ruedo en ambos.

Alameda puso de manifiesto una vez más su toreo alegre y gracioso, con exquisita salsa, que hizo prorrumpir en ovaciones al público en los dos marrajos que le correspondieron, templando y mandando de manera prodigiosa.

Con la muleta estuvo á la altura de siempre, por no decir que mejor, recibiendo un revolcón sin consecuencias.

Con el pincho no estuvo tan acertado; pero el público le ovacionó con entusiasmo y le obligó á dar la vuelta al ruedo en ambos becerros, sacándole á hombros.

LA CORRIDA

En la tarde del domingo se celebró la corrida, en la que se lidiaron reses de Fernández Durán (antes de Guadalest), que eran grandes y resultaron superiores, siendo algunos ovacionados en el arrastre.

Los dos primeros toros fueron rejoneados por Simao da Veiga, el primero en punta y el segundo embolado.

Alcanzó un éxito completo, lo mismo en sus demostraciones como caballista que como rejoneador, colocando estupendo rejones en todo lo alto, entre aplausos entusiastas.

Sobresalió la labor con su jaca torera, colocando estupendos pares de banderillas á caballo, con ambas manos en su segundo toro, que era embolado, y se le despidió con cariñosa ovación.

Ambos toros, después de trasteo excelente, fueron despachados con brevedad y acierto por el novillero gaditano Manuel Fernández (Cádiz), que fué aplaudido en justicia.

En la lidia ordinaria actuaron Carnicerito de Málaga y Palmeño, que una vez más pusieron de manifiesto su valor á toda prueba, y reconociéndolo así, el público los ovacionó en repetidas ocasiones.

Carnicerito, en el primero—lidia ordinaria—estuvo con el capote sencillamente magistral, como en sus mejores tiempos.

Veroniqueó estupendamente, con arte y con valor al mismo tiempo, bajando las manos, quieto, erguidas las plantas de los pies; un alarde de valor temerario que el público jaleó con entusiasmo verdad sin alharacas.

En los quites volvieron á repetirse las manifestaciones de entusiasmo en los dos toros, y especialmente en el primero.

Con la muleta, en este bicho, Carnicerito estuvo mejor aún que cuando hace años le veíamos torear sus primeras corridas; es más, que está menos nervioso, más reposado, más en sí, por lo que se le aplaudió con frenesí.

Para matar al primero empleó media estocada superior, que hizo innecesaria la puntilla. (Ovación, vuelta al ruedo, las dos orejas y el rabo).

En el tercero, Carnicerito volvió á derrochar el valor, y mató de media estocada algo delantera y media superior. (Ovación y petición de oreja).

Carnicerito sigue siendo el torero de valor, de temple, de serenidad que ha sido siempre.

Palmeño, en el segundo, también estuvo muy valiente; hizo quites primorosos que agradaron mucho en los dos toros que le correspondieron.

Brindó la muerte del segundo de la tarde á Pepe Belmonte, y después de aguantar tremendas tarascadas de los torazos—todos pasaron de 320 kilos—, y de muletear con «maneras» y con «genio», mató á su primero de media estocada superior y varios intentos de descabello, siendo ovacionado.

En el último, de grandes y finas agujas, Palmeño volvió á dar la nota de valor; se ciñó mucho en quites, y previa faena inteligente y valiente, despachó de media estocada y dos descabellos, ovacionándosele.

El ganado, como antes decimos, fué grande, noble y bravo.

Simao da Veiga brindó su segundo toro al propietario de la ganadería, don Pedro Fernández Durán que ocupaba una barrera.—F. Gómez.

CIUDAD DEL BETIS
(Calzados Estrany)
Gran liquidación verdad, por fin de temporada.
Rioja, 1 y 3; D. Alonso el Sabio 9; Feria, 79 y 81; Callao, 9 (Triana)

Rápido Algeciras
PASAJEROS Y MERCANCIAS
entre
SEVILLA, JEREZ Y ALGECIRAS
OMNIBUS A LAS PLAYAS de
SANLUCAR, ROTA Y CHIPIONA
Oficinas: AVENIDA DE LA LIBERTAD, 24.—Teléfono 22.690.

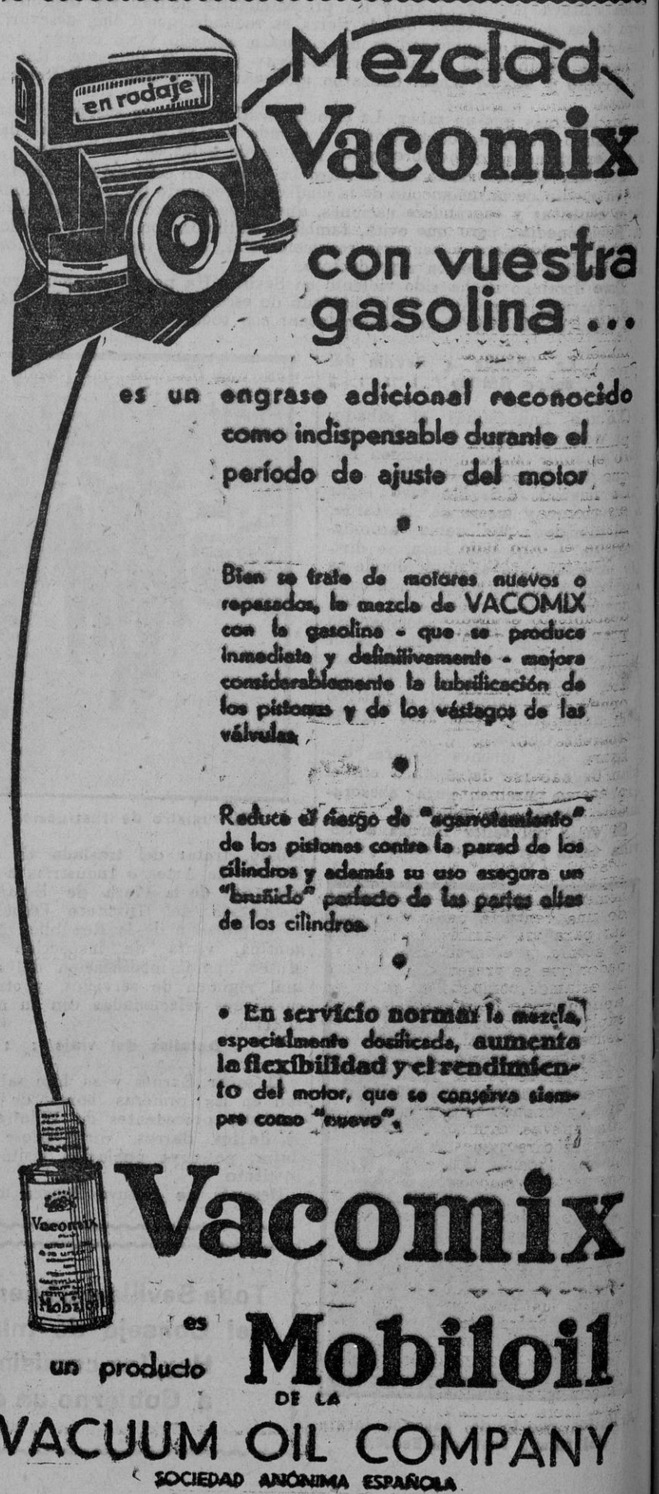

INGENIEROS DE CAMINOS
INGENIEROS INDUSTRIALES
HAY INTERNADO
Plaza de la Lealtad, 2
MADRID
ACADEMIA KRAHE

M.C.D. 2022

PAGINAS BLANCAS

¡Amad á los niños!

...Bíblicas palabras en los labios melosos de Cristo, cuando sus discípulos trataron de apartarle á los niños.

Dejad—les dijo—, dejad que los niños se acerquen á mí. Corroboremos esta frase. Amemos á los niños y aprenderemos á amar en ellos á nuestra propia vida. Hagámosle grata la vida. Que conserven de ella buen recuerdo. Que no remembren con horror, como nosotros, las escuelas hórridas, hoscas, frías, con su largo cortejo de horas de encierro rutinario que teníamos, siempre el corazón pendiente de un hilo medroso...

Nuestro don Miguel de Unamuno es también gran amante de los niños. Muchos de los héroes de sus cuentos son héroes infantiles. «Jamás olvidaré —nos dice en el canto adámico—una escena inmortal que Dios me puso un día ante los ojos, y fué que vi tres niños cogidos de las manos, delante de un caballo, cantando enajenados de júbilo no más que estas palabras: «Un caballo!, ¡un caballo!, ¡un caballo!». Y aquel Susín y sus sencillas tribulaciones; ¡cómo se identifica el alma del filósofo con la de su personaje!

Oscar Wilde, el genial literato inglés—que un día fué Pierrot—en sus cuentos «La casa de las granadas», cómo nos habla de aquella infantita española, del orgulloso niñoastro, del enano de cabeza deforme, que murió de horror al mirarse en un espejo. Ama á sus infantiles personajes; ama á la niñez, á la que quizás, entre sollozos—más tarde—, quiso volver...

Perrault y Andersen dedicaron la madurez de su genio al distraimiento de los niños.

En la antigüedad clásica, Heráclito en Grecia—según cuentan—jugaba á los dados con los niños. En Roma, Cicerón, el filósofo estoico y célebre orador, corría y jugaba con sus nietos.

El sabio filósofo alemán Leibnitz jugaba y conversaba con los niños. Y regalábalos con golosinas.

Pestalozzi, el gran pedagogo suizo, consumió su vida en la enseñanza y en beneficio de los niños. Sus biógrafos nos refieren las inquietudes y ternuras que para con ellos tenía...

Rousseau, el filósofo francés, también ama á los niños, se desvela por ellos. De aquí los preceptos y métodos que nos da para la educación y crianza de los niños en su obra el «Emilio».

De los personajes novelísticos que ha pintado Azorín, uno de los más interesantes, más llenos de vigor y de vida, es un maestro de escuela que se desliza casi inadvertidamente con el sutil artificio de su novela «Don Juan». Es un maestro comprensivo, moderno, de nuevo estilo, pudiéramos decir empleando un término antipático. Distrae á los niños en cotidianos paseos; los lleva á la herrería, á la carpintería y á otros talleres de oficios diversos del pueblo. Por último van á leer el gran libro: la Naturaleza. ¡Quiero que estos niños—exclama el maestro—tengan un grato recuerdo de la vida. He aquí una palabras palpitantes de amor por los niños.

Sin embargo, ¡para cuántos individuos son los niños un estorbo! No vacilan en declararlo.

Atemorízanle con el castigo que el papá infringirá si grita ó juega; con la iracunda amenaza del vecino; todo esto contiene sus naturales impulsos. Críanse silencioso, tímidos, pálidos, enfermizos. Aquí en España—decíame un inglés amigo mío—, según he podido observar, son los niños los que se sacrifican por los padres, debiendo ser al contrario. En Inglaterra les dejamos en entera libertad; se ejercitan en deportes, viven al aire y al sol. Es el único modo de hacer hombres fuertes, sanos, que resistan enérgicamente los embates de la vida. Muchas son las familias que se trasladan á las afueras de la población—á pesar de que esto supone un apartamiento de la vida social—para que sus hijos disfruten de las caricias del aire y del sol; corran á sus anchas.

Amemos á los niños. Si les amamos, hagamos como en otros países; dejémosles libres, que corran, salten, jueguen. Así tendremos una raza robusta, alegre, simpática.

Juan Ruiz Peña.

DIVULGACIONES CIENTIFICAS

NUEVOS RUMBOS

Cuando, allá por el año 1804, el célebre físico inglés Jouh Dalton sostuvo la teoría del átomo indivisible, sólido y globular, dió un gran paso hacia el conocimiento de la constitución de la materia.

Otro gran paso se dió, en 1889, al probarse la existencia del electrón por el eminente físico Sir J. J. Thompson; y, aun cuando dejó intacta la idea general del átomo, dejó sentado que en lo sucesivo no podía considerársele como un cuerpo globular, sólido é indivisible.

El descubrimiento del electrón abrió amplio camino á nuevos pensamientos respecto al átomo y á la materia en general. En el más simple átomo moderno está un electrón siguiendo, á muchísima velocidad, una órbita redonda, un pesado núcleo central; y si por algún medio pudiéramos sostener al átomo entero en una posición, encontraríamos que la influencia enviada fuera, desde un lado del plano en la órbita electrónica, diferiría fundamentalmente de aquellas enviadas fuera desde el otro lado.

Nuestra habilidad para producir magnetismo á voluntad en una barra de hierro es debida á que hemos descubierto el medio de sostener un gran número de átomos en la misma posición relativa, de modo que sus influencias, de los diferentes lados, vayan juntas en direcciones opuestas; y la diferencia entre las dos series de influencias se hace aparente por la polaridad de la barra.

Por haberse dejado de pensar en el átomo puramente como átomo, es decir, como un daltoniano algo redondo y sólido, que es lo mismo bajo todos los puntos de vista, hemos llegado al claro y simple camino de explicarnos ese y muchos otros fenómenos naturales. Se ha necesitado una centuria de trabajo y pensar para ese cambio de idea sobre el átomo, y el problema más fascinador que se presenta hoy día es si no estamos compelidos, por la multiplicidad de hechos que necesitan explicación, para seguir este precedente respecto al electrón.

Parécenos cierto que tendremos que dejar de pensar del electrón puramente como carga de electricidad; y cuando lo hagamos se abrirán nuevos caminos de pensar en muchas direcciones, como en el caso del átomo: tendremos que dar sus partes, y asociar esas partes con fuerzas que ya sabemos existen, aunque todavía no tienen explicación práctica.

Larga serie de experimentos, llevados á cabo por más de treinta años, han ofrecido recientemente amplia justificación para tal asociación, y entre otras se demuestra, con amplitud, que la gravitación es una fuerza bipolar parienta del magnetismo y controlable eléctricamente con igual facilidad. Tal resultado está fuera de toda experiencia, pues la Naturaleza no ha dado intimación, excepto en los brazos de una nebulosa espiral de ninguna dualidad: una piedra caerá siempre á tierra cuando se tire en alto, no pudiéndose calcular hoy otra cosa sin faltar á los más preciados principios científicos é imaginativos. En estos experimentos no tenemos todavía nada más espectacular que los hechos fundamentales de la electricidad ó los experimentos de Hertz que pavimentaron el camino de la telefonía sin hilos; sin embargo, en ellos ha de encontrarse el germen de una idea que, cuando desarrollada en su totalidad, nos dará el poder que se necesita en el mundo de las cosas prácticas y hará posible una máquina que, como la de vapor ó el automóvil, cambie en pocos años la vida de la sociedad.

Muy vieja es la sentencia «Las ciencias adelantan que es una barbaridad»; pero nunca la veremos tan bien aplicada como para el caso de esos científicos ingleses que buscan y creen en la posibilidad de un aparato, máquina de transporte para el futuro, que marche á la velocidad de la Tierra, ó sea, á razón de unos 1.850 kilómetros por hora. Los estudios y trabajos están ahora en la infancia, como hace veinticinco años la telegrafía sin hilos; pero como encierran tanta importancia, creemos de interés trasladar aquí algunos puntos de vista de esa teoría, donde se apoyan tales estudios.

Bien sabemos que la función principal de los planos de un moderno volador es levantar la máquina y sostenerla en el aire; pero para conseguir esos efectos se precisa que esa máquina se esté moviendo con una velocidad máxima de avance: si fuera posible sustituir los planos por un aparato que levantara y sostuviera la máquina sin avance alguno, ocasionaría una verdadera revolución de progreso. No se nos oculta que el aire, incluso en los días de perfecta calma, se mueve con la misma velocidad aproximada que la Tierra; pero si fuera posible elevarse 40 ó 50 kilómetros sobre la superficie terrenal, sería posible permanecer allí estacionados, con respecto al centro de nuestro planeta, y así dejar que pasara bajo nosotros, á su natural velocidad, el punto elegido para descender.

Tal es el resultado, contra los muchos obstáculos y dificultades que han de vencerse, abandonando los viejos dominios académicos del pensamiento para entrar en el de la práctica, que se persigue apoyado en los principios de Dalton y de Thompson.

Felipe de Mora.

Rota, Agosto de 1933.

LEA USTED TODOS LOS DIAS «EL LIBERAL» EL DIARIO MEJOR INFORMADO

PRO CULTURA

Todo un hombre

—No, mi amigo, no; nada de eso. Usted se engaña solo, usted se halla en este instante como si dijéramos en un estado comatoso, y el hombre que se encuentra en tan desgraciado estado sabido es que está más cerca de la otra vida que de ésta. En fin, usted padece un lamentable error.

—¿Quiere usted decir que yo soy un muerto?

—Un muerto, no, señor, no; pero, vamos... que un vivo tampoco. Venga conmigo y nos sentaremos á la sombra de aquella acacia y allí le contaré.

—Dirá que es un misterioso arcano, porque, verdaderamente, el que no es un muerto ni un vivo...

—No sabe Dios lo que es.

—En efecto; pero yo le sacaré de su embolismo. No he querido decir que materialmente sea usted un muerto, no; lo que sí procuro es hacerle ver con la mayor claridad que todo el que no sabe leer, ni sabe escribir, ni cuántas son dos y dos; el que, en fin, es un analfabeto, no hay que dudarlo que se halla por completo distanciado de la esfera en que vivimos los demás mortales.

—Es que el no saber...

—Sí, señor; el no saber leer no es un delito; pero el no querer saber, eso sí lo es, un horrible delito, que además de ser de lesa humanidad, porque es perjudicial para todos, á nadie, ¡fíjese bien!, á nadie hará tanto daño como á usted mismo, y si no, verá, voy á referirle un caso verdaderamente curiosísimo ocurrido hace poco tiempo á un industrial muy conocido en esta plaza.

El tal señor tuvo necesidad cierto día de haber un giro telegráfico de veinticinco pesetas al inmediato pueblo de Utrera, para lo cual se sirvió de uno de sus criados, hombre de pocas letras, aunque de gran confianza suya y que nunca habíase visto en apriето semejante.

Cogió el buen hombre el dinero, y una vez en la calle se encaminó hacia la estación del ferrocarril, donde tomó el primer tren que para dicho punto salía. Llegó á Utrera y, fiel cumplidor de su deber, entregó la citada cantidad en las mismas manos de su dueño, regresando á Sevilla orgulloso y contento como aquel que acaba de realizar una afortunada hazaña.

—Y le costaría el collar más que el perro...

—Naturamente; como que si en vez de ser tan cerca es en Chicago, pues imagínese usted si hace lo propio. ¿Y qué es esto sino una prueba exorbitante de sus pocas luces y escasísima cultura? Da pena referirlo, es lamentable.

—Sí, señor; pero si voy comprendiendo; pero mi vida ha sido como la de otros muchos: trabajar desde pequeño para poder ganar un pedazo de pan, sin tiempo para estudiar ni para nada.

—Conforme, una niñez desordenada y harapienta, una pubertad llena de miserias y de dolores, repleta de calamidades; pero no basta eso. Hay que poner un poquito de empeño, siquiera un átomo de voluntad y esforzarse en ello sea como sea; estudiar mucho, estudiar con fervor, con cariño, con amor, con ese profundo amor que sólo se tiene para con las madres, porque, ¿qué es la sabiduría sino la madre de todos los seres que pueblan la tierra? Y á ella nos debemos por entero, por ella debemos sacrificarnos como sería capaz de hacerlo un buen hijo con aquella que le dió el sér. Usted debe escucharme é ir á la Universidad Popular (F. U. E.). Es allí donde puede hacer luego el mejor comentario de lo que ahora le digo.

—¿Y qué es la Universidad Popular (F. U. E.)?

—Es la casa de usted y de todos los obreros de Sevilla. Allí puede usted ver cómo unos cuantos muchachos árbitros de la cultura, mensajeros de las ciencias y de las artes, impulsados por un entusiasmo inaudito, con ciega idolatría, se han propuesto llevar á todos los cerebros oscuros la mágica luz de la inteligencia, guiándolos así por el camino de la felicidad y de la gloria.

—Sí, vamos, vamos allí; quiero ser, como usted dice, un hombre, ¡todo un hombre! Lléveme á ese sitio, condúzcame de la mano como si fuese un niño por ese sendero amplio y luminoso, que yo quiero ser, como usted dice, ¡todo un hombre!

—Sí, marchemos á la Uiversidad Popular.

J. Acuña.

La sonrisa de un joven de ciento veinte kilos de peso

Ese mocetón que ahí véis, de cara risueña y optimista, pasea su humanidad oronda y grasosa por la playa sanluqueña. Son veinte años y ciento veinte kilos de peso. ¿Es posible que con ciento veinte kilos de peso se pueda sonreir con el optimismo consolador con que lo hace este de la foto? ¿Es que se ríe de él mismo? ¿Es que se ríe porque los demás se ríen de él? ¿Es esa una risa despreciativa de «hombre» que se cree superior ante la pequeñez y flaqueza de los que le rodean?

Indudablemente, un joven de ese peso no puede ser una persona seria.

Si lo fuera, ¿quién sería capaz de ponerse frente á él? ¿Quién osaría llevarle la contraria? Daría miedo pensar qué sería de nosotros los hombres de tipo medio si cayéramos en su enojo. Una cosa así como verse bajo la rueda de una apisonadora triturado por una máquina potente.

No; un joven de ese peso no puede ser el ogro, ni siquiera «el coco» con que las madres tratan de asustar á los niños malos cuando se ponen rabiosillos. En ese papel fracasaría siempre el joven gordo. Parece que le estoy viendo avanzar hacia el «peque», los brazos levantados á la altura de los hombros, los puños amenazadores, la boca cerrada, las cejas enarcadas. El chico ve cómo avanza; un cierto miedo le sobrecoge al principio; pero cuando le tiene ya cerca, cuando aquellos brazos hercúleos se van á abrir para confundirlo, una sonrisa inocente, pero llena de cordialidad, se advierte en el niño. Es que no le ha dado miedo. Mientras tanto, el hombre que quería ser feroz, que trataba de representar bien ese papel, tiene que rendirse y sonreir al unísono con su presunta víctima, hasta echarse de bruces al suelo y jugar con ella en amigable compañía.

Un joven de la edad y peso del de la foto no puede ser de carácter dado al pesimismo, ni tener de la vida el concepto amargo, cicatero, que suele ser casi siempre privativo del hombre enjuto, enteco, rectilíneo. No; esa masa enorme, voluminosa, magra, va cantando á todas las horas por dondequiera que pasa el himno magnífico del optimismo subyugante, de la sana alegría de un vivir intenso, pleno de dichas y satisfacciones. Le vendrán días de penas y amarguras, que de esto nadie se libra en el paso por la vida; pero el joven gordo los liquidará sin esfuerzo, con esa acordada sencillez de los buenos discípulos de Epicuro.

Vedlo ahí; ríe de corazón una risa franca y cordial nacida del momento y la ocasión en que se encuentra. Se ríe de él mismo, del fotógrafo, de aquella joven delgada que por guardar la línea, á una línea ha quedado reducida; se ríe de una señora gruesa, que á la vez se ríe también de él; se ríe de todos los que rodean el aparato fotográfico, y, por último, lector, se ríe de ti y de mí; de ti, por el tiempo que has perdido en esta lectura, y de mí, por las majaderías que se me han ocurrido acerca de la sonrisa de ese joven de ciento veinte kilos de peso, que pasea la mole de su cuerpo orondo y grasoso por la playa sanluqueña.

Alejandro Zambrano.

Sanlúcar de Barameda 26-8 933.

Del mundillo del celuloide

LAS ESTRELLAS TAMBIEN SON FALIBLES

La goma de borrar que tienen los lápices como recordatorio de que todos los mortales cometemos errores, es tan necesaria en la colonia cinematográfica de Hollywood como en cualquier otra parte del mundo. En efecto, algunos «pequeños errores» han retardado la carrera de muchas luminarias de la pantalla.

Wallace Beery, por ejemplo, organizó en cierta ocasión una compañía de artistas de cine para hacer una «tournée» por Japón. La aventura prometía dejar grandes utilidades; pero los trastornos que surgieron después de la guerra mundial dieron al traste con las esperanzas de Wally... y con sus ahorros en el Banco.

Clark Gable sintió la atracción del teatro siendo capataz en cierta fábrica de artículos de goma elástica en Akron. Su padre pudo conseguir, sin embargo, que abandonando las inclinaciones artísticas, se ledicara á empleo más lucrativo en los pozos de petróleo. Clark fué á trabajar en los yacimientos; pero á los pocos meses decidió que era preferible morirse de hambre rodando con alguna compañía ambulante, á gastar sus enrgías en los campos petrolíferos.

Walter Huston tenía buena perspectiva de triunfar como actor en Toronto, y había ya recibido ofertas de algunas compañías, cuando de repente abandonó el teatro. Habiendo estudiado ingeniería, decidió unirse á su padre, que ejercía por aquella fecha dicha profesión en San Luis. Después de dos años examinando planos y resolviendo complicados problemas mecánicos, regresó á las tablas.

Desviación temporal en su carrera, y convertida más tarde en afición interesante, fueron las ilustraciones y caricaturas hechas por John Barrymore. El actor, que insistía en que la pintura y el dibujo eran su verdadera profesión, obtuvo un empleo como caricaturista en un periódico neoyorquino. Hizo varios carteles llamativos, y Andrew Carnegie le pagó en cierta ocasión dos libras esterlinas por un cuadro que el artista bautizó de «El ahorcado». Mas al fin regresó á su verdadero arte: el teatro.

Ramón Novarro tuvo por algún tiempo la afición de ser cantante de ópera y hacer un recorrido por Europa para resolver si se consagraba á las tablas ó á la pantalla.

El empleo que ejercía en la Casa de Moneda—sin poder echarse al bolsillo un solo billete—fué el intervalo que mantuvo á Jimmy Durante por tres años sin aporrear ningún piano.

«¡Mas no dejé que me tomaran el pelo eternamente!», exclama el popular actor cómico. «Cuando vi la cantidad de billetes que se imprimían allí y conté los que venían en el sobre de mi salario, decidí que no había justicia en el mundo».

Demetrio León.

NARRACIONES

¡Maldición!...

I

¡Quién se lo dijo! No recordaba quién había sido. Uno. Un amigo. Cualquiera; el amigo que siempre en estos casos es el portador de la buena ó mala nueva.

El corazón le ardía de rabia desde que oyó aquellas palabras: «Tu novia te engaña». Y había proseguido martirizando: «Desde que fuistes al servicio militar...» El color de su rostro, moreno acetrinado, púsose rojo, cual hierro candente, y bajó sus ojos avergonzado, lleno de justa humillación.

¡Su Marieta! Pero, ¿podía ser verdad? ¿Y si eran consejas mal intencionadas de alguno que le quería mal? No. El amigo que se lo dijo le quería como un hermano. Por eso fué rotundo y franco en su confesión.

¡Su Marieta! La que en las noches esplendorosas de Agosto, brillando los luceros en la obscuridad, en las noches de interminables serenatas grilleriles, tras de los hierros de la ventana aguardábale anhelante para repetirse mutuamente aquellas palabras que, tan corrientes y vulgares, en su alma ruda de campesino sonaban como arpegios divinos.

¡Con qué afán cortaba la miés, deseando llegara el fin de la jornada para por la noche embelesarse horas y horas en su reja!... Por ella logró el título del mozo más trabajador del pueblo; por ella de su medrado sueldo iba quitando un poquito y otro poquito para el día feliz de su unión... Por ella se retrajo de sus compañeros y no fué más á la taberna y no jugó más... Y todo esto ¿para qué?

Marchaba presuroso por el pueblo, con el hatillo de ropa al hombro, pisando fuerte, fuerte, las irregulares piedras del pavimento. De vez en cuando alguna voz:—Adiós, José...

No oía nada ni á nadie. La rabia sorda de sus pensamientos le impedía oir las voces del exterior.

II

—José, hijo mío...

—¡Pepe, hermano!...

—Padre, ha venido José...

El entusiasmo revoloteó por la habitación pequeña, sucia y obscura.

José tuvo que detenerse un momento. No veía. Así como la permanencia en la sombra hace que la vista repele la demasiada luz, también el encontrarse de pronto en ésta extraña. En la habitación había penumbra, penumbra. Por todas partes penumbra. En el rincón más obscuro un derrengado catre servía de descanso al viejo anciano, postrado por los dolores.

La madre besábale con la insistencia de quien hace tiempo no ve una persona querida. Los hermanillos danzaban á su alrededor como aves locas. Sin embargo, el entusiasmo cesó pronto:

—¡Qué te sucede, hijo mío?... ¿No te alegras de haber venido?...

La voz dura murmuró:

—No. Más vale que me hubieran matado allí...

Presintiendo lo que era, la madre aventurose:

—¿Supistes?...

Respondió él, tajante, enérgico:

—Supe... Sí, ella era...

La blasfemia exasperada salió de los labios de José.

Durante largo rato habló de venganza, de ella, de su corazón traidor...

III

¡Tormentas feroces son, en verdad, las de Agosto en Andalucía!... La calor sofocante que cubre los campos y que seca y deja mustia la vegetación, que cae sobre las personas y los animales con un sudor pegajoso que los desarma de toda acción, se convierte en más sofocante y ardiente y el cielo se cubre de negros nubarrones que difícilmente descargarán en lluvia. ¡Son tormentas secas!... Con estas palabras quieren expresar los naturales el temor hacia ella. ¡Son secas!... Se parecen á las almas que descargan su ira sobre todos y que nunca derraman una lágrima.

Una de estas tempestades ciérnese sobre el pueblo de José. El cielo no tiene ni un solo astro refulgente y sí, en cambio, unos nubarrones negros que agólpanse, cual manada de buitres. Los rayos zizageantes, color de fuego, hienden el cielo y el retemblar del trueno resuena en los valles, asustando á los chiquillos y las viejas que, arrodilladas, delante de una estampa religiosa, murmuran rezos.

Los mujidos de las huestes toriles, agrupadas en el «cerrao», parecían una protesta ó una contestación á la voz de las alturas.

IV

Por última vez, suplicó la madre:

—Pero, ¿estás loco, José?... Eso es imposible... Comprende nuestro disgusto; tu padre enfermo... ¡No hagas locuras, José!...

El moro, huraño, hosco, protestó:

—¡Déjame!... No me importa nada... ¡A esa indina la tengo yo que decir cuatro verdades, igual que al galán de su novio!...

El padre, con voz debilitada, imploró:

—¡Por mí, hijo del alma!...

—Por nadie—denegó José.

E hizo ademán de salir. Al abrir la puerta la exhalación eléctrica y el trueno inundaron la habitación. Los viejos se persignaron.

—¡Ave María Purísima!...—murmuraron.

El hijo sonrió cínicamente y decidió, saliendo:

—Hasta luego, padres.

El viejo, llorando, gritó:

—Que la maldición de Dios te acompañe, mal hijo...

V

Cogió una senda corta que conducía al pueblo. Guiábale el instinto, no la luz que en aquel instante era nula.

Las siluetas bravas, enhiestas, con la testa orgullosa, de las reses, alzábanse entre bramidos.

—Los toros están desasosegados por la tormenta, pensó el joven. Y siguió andando con su monólogo interno. «Si el otro se pusiera pesado, malas las iba á pasar», murmuraba tentando el cuchillo de afiladura reciente que llevaba en la faja.

De pronto los campos se iluminan y el joven distingue á unos cuantos pasos suyos un soberbio toro, magnífico ejemplar, que le contempla, fijo, templado.

¿Qué hacer? ¿Huir? Lo alcanzaría la bestia al momento. ¿Afrontarlo? Peor que peor; un pobre cuchillo no es nada. No le da tiempo de decidir. La fiera avanza con empuje y un grito se escapa de la garganta del muchacho al sentir sus entrañas atravesadas por los cuernos de la fiera. Después, sólo puede exclamar dificultosamente: «¡Padres míos!»...

A la mañana siguiente las gentes del pueblo que iban á las labores se encontraron el cadáver de José, destrozado, mutilado, hecho polvo.

Y es fama que durante muchos años en las viejas tradiciones de la villa se contaba la historia del joven que sufrió justo castigo por desobedecer los consejos paternales.

La tradición así lo dice, y nosotros, respetuosos con ella, lo referimos, sin desvirtuarle nada.

Luis Alvarez Leiva.

Sevilla, Agosto, 1933.

Se aproxima el nuevo curso...

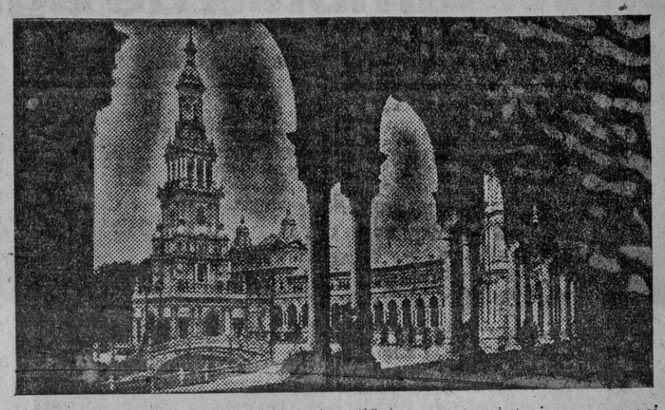

Como los demás años, cuando el estío va desapareciendo lentamente, cuando el sol se hace más soportable y deja de teñir en obscuro nuestro rostro, cuando la arboleda se deja arrebatar sus hojas por el viento hasta despojarse totalmente de ellas y las flores pierden nuevamente su atracción, es cuando la Plaza de España, ese artístico edificio, cuya representación no pudo ser más alta, va tomando su verdadero aspecto, cuando empieza á vivir alegre y optimista.

Más este año, más lleno aún de vida que los anteriores, acompañada la Escuela Industrial por otra dependencia escolar, unidos en fuerte lazo alumnos de una y otra escuela, estudiantes de profesión y obreros estudiantes, mezclados el traje azul con el de paño de superior precio, la Plaza de España será el reflejo puro de la nueva España democrática y fuerte, que olvidando las posiciones económicas de sus hijos se propone exclusivamente forjar hombres capaces, hombres que sepan dejar bien alto el buen hombre de la República.

Ya el diario «Prensa Gráfica», de Buenos Aires, en su información titulada «Jardines sevillanos», refiriéndose á nuestro Parque dice: «De entre las flores, surge un edificio en cuyo interior se capacitan obreros unidos á estudiantes de profesión» y quién sabe lo que dirán cuantos contemplen á la entrada ó salida de la Escuela, hoy más que nunca, colmada de envidiable camaradería á estas dos clases, que en otros tiempos no fueron sino enemigas encarnizadas.

Pero hablar de esta compenetración, de esta perfecta armonía, sin mencionar á los señores Jiménez González y León Trejo, es tanto como no decir nada. Fácil es presentar una iniciativa, embellecerla con un lírico argumento, popularizarse si es preciso como cobro al éxito que pueda sobrevivir; pero difícil es, emprender una labor árdua, formidable, como es la de encauzar diferentes sentimientos á un mismo tiempo, acorde unos y otros sin herir sensibilidades, hasta hacer que congenie lo que siempre fué disparidad y lleguen á amarse y defenderse como hermanos. Eso es lo difícil y esa es la labor que han ejecutado desde la dirección y presidencia estas dos voluntades férreas que jamás desaparecerán de la mente de los estudiantes de la Escuela Industrial de Sevilla.

José Guerrero-Palomo.

LIBROS

Librerías y libreros

Una casa sin libros es un insulto á la Civilización y á la ética del hogar. A la ética, cuidado, no á la «estética», que es la razón por la cual algunos lucen libros en su casa.

—o—

Muchas veces el libro evita el médico. La cultura es guardiana admirable de la salud.

—o—

Una vieja cuestión:

¿Debemos prestar los libros?

Sí, cuando el que los solicita es un pobre ansioso de cultura.

Cuando los pide un «rico», entonces, debemos... no prestarlos.

—o—

Aprendamos á leer con el corazón. Poco valen los esfuerzos de vista é inteligencia sin el concurso del corazón.

—o—

Dadme un mal libro y no un mal amigo. Siempre del mal libro recogeré algo bueno.

—o—

Los libreros no me parecen comerciantes.

Aquella mano que nos da los «Diálogos» platónicos y «Los miserables», de Víctor Hugo, es una mano prócer, humanitaria: una mano que «aprovisiona» nuestra sensibilidad.

—o—

Nada me alboroza tanto como ver los tejuelos que, en la biblioteca, marcan las rutas de cultura.

¡Emoción de lo diverso! Cada libro un autor y cada autor un capitán que nos conduce por su mar, unas veces proceloso, en calma otras, con brisas ó vendavales.

Mar de Nietzsche; mar de Heine. Insurrección y lirismo: «Contribución á la genealogía de la moral» é «Intermezzo».

«Navegar» por las bibliotecas fortalece el alma.

—o—

No leáis para matar el tiempo, sino para dignificar vuestro tiempo.

—o—

Si lo que muchos—talentos de velador—gastan excesivamente en beber café dedicáranlo á la compra de libros, ¡cuántos tendrían una magnífica biblioteca y, en todo, un criterio más aceptable!

—o—

El libro—titúlese «La Celestina», de Rojas, ó «Las Moradas», de Santa Teresa—no debe ser considerado como «una cosa». Es sentimiento y pensamiento que circulan por el organismo social con la misma virtud que la sangre por las arterias.

—o—

El libro pornográfico en la biblioteca selecta es como el fariseo en el templo: á primera vista parece honrado.

—o—

En las bibliotecas infantiles no es imprescindible el «Robinsón Crusoe», como debe serlo «Corazón», de Amicis.

—o—

«He leído al autor X», no basta. «He comprendido al autor X»; he aquí lo esencial.

—o—

Los libros originales de Rousseau y de Voltaire son tan respetables como puedan serlo los de Raimundo Lulio y fray Luis de Granada.

A través de prismas distintos, todos «dicen» una preocupación por el enaltecimiento de la sociedad.

—o—

Con un libro, ni aun el desierto nos parecería desierto.

—o—

El «Quijote» comprende muchos en un solo. Quien lee el «Quijote» ríe, medita, compadece, se ilustra...

Es absurdo no tener ningún libro; pero es más imperdonable no tener «ese» libro.

—o—

Las librerías de viejo no tienen de viejo más que la apariencia. El espíritu de las buenas obras es inderlinable.

—o—

No juzguéis acerca de la bondad de un libro sólo por su título. Hay mujeres hermosas de alma vil, como existen feas de espíritu generoso.

—o—

«Un hermoso volumen de más de quinientas páginas, cinco pesetas solamente.»

Así—lo sabéis—anuncian sus libros algunos escritores.

De más de quinientas páginas y por cinco pesetas solamente.

No importa el contenido. Lo interesante para ellos es que son quinientas páginas. ¡Todo un «tour de force», vamos!

—o—

Entre los escritores que fácilmente producen libros y aquellos que los sienten, los meditan... y luego los escriben, hay la misma diferencia del que besa por besar y del que pone su alma en el beso.

—o—

¿Se concibe la traducción de un libro clásico?

Traducid á Quevedo, á Góngora, y dejarán de ser Quevedo y Góngora.

«La flecha del aljaba de un talego —que tremecen no desmantela un trato—arrimándole á este trato cien cañones.»

Esto es del gran Argote.

«Todo cañón, todo guro,—todo mandil y jayán,—y todo iza con greña,—y cuantas saben fuñar...»

Esto es del glorioso don Francisco.

¡Vengan traductores!

—o—

Los libros excepcionales tienen luz perpetua. Nunca se hace noche en ellos.

La «Ilíada» tuvo su aurora; pero no tendrá puesta de sol.

—o—

Mediocre ó excelso, el libro póstumo emociona siempre. Hay en él algo de orfandad desvalida.

—o—

Más de treinta mil libros entre llamas — ¡bochornosa «iluminación» en el pueblo de Goethe y Lessing!— por orden de Hitler.

Limpio la pluma y prosigo...

¡Treinta mil libros entre llamas? ¡Pch! Aún viven muchos de sus autores. Y si no, pensad que también se incineran los cadáveres; pero nunca el recuerdo ni el provecho de las ideas nobles, de las virtudes.

El contenido del vaso y no éste es lo que bebemos...

Solly Azagury.

Agosto, 1933.

EN EL TEATRO LLORÉNS

Una Asamblea de agricultores

Esta mañana, á las once, se celebró en el teatro Lloréns la anunciada asamblea de agricultores, asistiendo representantes de las provincias de Sevilla, Málaga, Huelva, Cádiz, Córdoba y Jaén, estando el local totalmente lleno.

Presidió don Jaime Oriol, el cual, una vez leída y aprobada el acta anterior, dió las gracias á los presentes por su asistencia entusiasta á la asamblea. Hizo ver la necesidad de que los agricultores demuestren que es necesario que se les atienda por representar los intereses del campo, añadiendo que han soportado todos los ensayos que se han querido hacer aun sabiendo que peligraba la riqueza nacional. No queremos explotar á España—añadió—ni que España sea explotada por nadie.

Describió después la situación en que se encuentra el obrero del campo, diciendo que para él no ha habido beneficios, y exalta el sacrificio que viene realizando el agricultor español, el que califica de heroico.

Dice que la agricultura carece de medios económicos, y que los labradores van á defenderse sin amenazar á nadie, ni imponerse, sino diciendo simplemente que su desenvolvimiento ulterior es imposible y que hay que cambiar el rumbo. Aclara que es inexacto que los agricultores no quieran sembrar, sino que lo que ocurre es que no cuentan con los medios necesarios.

Puesto que se les amenaza, pide que se les sustituya por inútiles ó se les respete por necesarios.

Combate la política exterior de España, diciendo que no puede consentirse que se importen productos que existen en España, ni que Cataluña continúe explotando al resto de la nación.

Señala el hecho de que se bajen los precios del maíz cuando los campesinos van á venderlo, y pide á los agricultores que presten su fuerza para su propia defensa. Termina refiriéndose á la frase de un personaje que dijo que no hacía sino mirar á los ojos de las masas para interpretar sus anhelos.

El señor Oriol, que había sido interrumpido por los aplausos en diferentes momentos de su disertación, fué aclamado al terminar la misma.

A continuación se comienza la lectura y discusión de las conclusiones definitivas que han de ser elevadas al Gobierno de la República, y que son las siguientes:

Primera. Libre contratación para todos los trabajos agrícolas á base de un jornal mínimo y una jornada máxima determinados por el Jurado Mixto del Trabajo Rural, modificado en la forma que se expresará, ó por una reunión de patronos y obreros, quedando exceptuados de esos dos límites los ganaderos y acomodados.

Segunda. Libertad absoluta del empleo de toda clase de maquinaria agrícola.

Tercera. Determinación por los señores ingenieros agronómos, escuchando caso preciso á patronos y obreros, de un cuadro de rendimiento que se ha de exigir y hacer ejecutivo.

Cuarta. Modificación de los Jurados Mixtos del Trabajo Rural en el sentido de que sean presididos por un magistrado ó persona de reconocida imparcialidad en los asuntos que en los mismos se ventilen. Los Jurados serán asesorados por técnicos. Los vocales acreditarán antes de posesionarse de sus cargos su cualidad efectiva de patrono ú obrero agrícola. En ningún caso se tomarán acuerdos sin la presencia y paridad de patronos y obreros.

Quinta. Supresión absoluta de turnos forzosos de obreros.

Sexta. Derogación de la ley de Términos.

Séptima. Modificación de las disposiciones de laboreo forzoso en el sentido de que no tengan en los expedientes respectivos ni en su ejecución intervención alguna las autoridades locales; y que las Comisiones de Policía Rural se limiten á presentar al Servicio agronómico las denuncias de falta de laboreo, concediendo siempre audiencia al denunciado.

Octava. Cumplimiento estricto y severo de las leyes para la seguridad y garantía de las personas y de las cosas, evitando la anarquía y los escandalosos robos y abusos que hoy sufrimos.

Novena. El conductor de todo fruto ó producto agrícola deberá ir provisto de una licencia del dueño de la finca de donde procedan aquéllos, visada por la Asociación patronal del pueblo, ó en su defecto por la más inmediata, considerándose en otro caso la conducción como fraudulenta, decomisándola y denunciando al conductor como presunto autor de hurto.

La compra de frutos ó productos no provistos del expresado documento será denunciable al Juzgado ó sancionada gubernativamente.

Quedará prohibido el rebusco.

Décima. Se concederá crédito al labrador que lo solicite de la Junta del Crédito Agrícola y que obtenga informe favorable de una Comisión que se constituya en cada partido judicial, bajo la presidencia del juez de primera instancia y con la asistencia de dos propietarios y dos colonos nombrados por las Asociaciones agrícolas del partido.

Se estimarán como garantías merecedoras de atención, además de la propiedad de la tierra, los ganados, enseres y efectos agrícolas en calidad de prenda sin desplazamiento, las cosechas pendientes, los contratos de arrendamiento con informe favorable del propietario arrendador y las Asociaciones cooperativas con responsabilidad solidaria.

Los préstamos se entregarán gradualmente en la siguiente forma: 40 por 100 á la concesión, 20 por 100 en Febrero y el 40 por 100 restante en Abril para la recolección; el interés máximo á pagar ha de ser el 5 por 100 anual á partir de cada una de las entregas. Los préstamos estarán libres de todo impuesto y tendrán para su reembolso el plazo mínimo de la recolección de la cosecha con la prórroga de un mes para colocación de ésta.

Los prestatarios asegurarán de robo y muerte los ganados y de incendio y pedrisco las cosechas.

Los créditos por estos préstamos tendrán preferencia sobre todas las obligaciones del labrador.

Undécima. Quedarán inalterables los derechos arancelarios normales sobre los productos análogos á los de la industria agrícola española.

Las admisiones temporales quedarán reducidas al mínimo, vigilándolas estrechamente.

No se consentirá la entrada de trigos algo machacados como si fueran granos de pienso, en evitación de su molturación y venta fraudulenta como harina.

Se realizará la más activa propaganda por medios oficiales en favor de los productos agrícolas de exportación de España.

Se aprobarán y negociarán los tratados que sean posibles en favor de nuestra exportación.

Se influirá sobre las Compañías correspondientes para que los transportes marítimos y terrestres se reformen á base de la posible economía y proporcionalidad.

Por el Banco Exterior de Exportación se proporcionarán las mayores facilidades para los giros á largos plazos, necesarios á nuestra exportación.

La primera fué aprobada con adición del señor Huesca y otra del señor Carredano.

El señor Puerta, representante de Osuna, dió lectura á un compromiso que firman todos los cosecheros de aceitunas, comprometiéndose á exigir la guía de la mercancía para evitar los robos.

Sobre este asunto se originó amplio debate, pidiendo el señor Huesca que se copie dicho documento para implantar el procedimiento en todos los pueblos, y que se extienda á la aceituna de verdeo.

También se aprobó una adición del señor Carredano, pidiendo que se prohiba terminantemente el rebusco.

El señor Cuéllar habló de las ordenanzas municipales que perjudican á los agricultores, y pidió que ya que no se someta á todos los Ayuntamientos de la provincia de Sevilla al régimen de tutela á que se hacen acreedores por la falta de administración que los déficits que ostentan representa en ellos, se exija á los delegados de Hacienda que fiscalicen los presupuestos para que no pueda haber extralimitaciones.

El señor Oriol ruega al señor Cuéllar que redacte la proposición anterior para estudiarla é incluirla en las conclusiones.

Después de otros animados debates sobre distintos puntos, quedaron aprobadas las conclusione, y el representante de los pueblos de la sierra pidió el apoyo real y efectivo para la labor del señor Oriol y que se le otorgara un voto de gracias, que se le concedió en forma aclamada.

A continuación hablaron los representantes de las patronales de Córdoba, Jerez y Cádiz, Málaga y Huelva, transmitiendo saludos y abrazos cordiales de sus respectivos representados, así como el ofrecimiento de sus colaboraciones entusiastas.

El representante de Sevilla habló también abogando por que se asocien todos los agricultores para la mejor defensa de sus intereses.

Por último, el señor Oriol hizo el resumen del acto. Recalcó los puntos esenciales que contienen las conclusiones y que son el relativo á la libertad de contratación del trabajo y supresión del turno obrero obligatorio y el de la supresión absoluta de importación de artículos que se produzcan en España.

Para lograr esto dijo que los agricultores están dispuestos á reñir una batalla, si necesario fuese, porque sin estos requisitos consideran imposible el que puedan continuar desenvolviéndose.

Hizo ver la necesidad de acordar lo que habría de hacerse, dentro de la legalidad, de no ser atendidos en sus peticiones, y propuso el nombramiento de varias Comisiones permanentes sucesivas para que se reemplacen en el caso de que por imposibilidad física á causa de enfermedad tuvieran que abandonar su puesto algunas de ellas.

Se tomó el acuerdo de que una Comisión de agricultores vaya á Madrid para ponerse al habla con los compañeros castellanos.

El señor Oriol hizo notar la presencia de un destacado elemento de la F. E. D. A. que llevaba la adhesión de dicha Federación, y estimó que con ella deben los agricultores de estar compenetrados.

Se leen unos telegramas que serán enviados á los compañeros de Madrid y al jefe de la minoría agraria, señor Martínez de Velasco.

El señor Huesca da cuenta de que en El Saucejo han sido detenidos el señor Torres y varios labradores más por haber asistido el hijo de aquél á la asamblea que se celebra, y se acordó que una Comisión fuese al Gobierno para gestionar la libertad de los detenidos.

En medio de gran entusiasmo se levantó la sesión.

Liquidación verdad. - Zapatos señora, de 30 pesetas a 8.-Zapatos caballero, de 35 pts. a 12
Ult mos días de liquidación.
Bazar Joyería
Harinas, 15 y García de Vinuesa, 34

Societaria

Un escrito de los obreros panaderos

El Comité ejecutivo de la Sociedad de obreros panaderos «Aurora» nos envía un escrito en el que dice que sus afiliados son constantemente molestados por la Guardia civil de la Macarena y cita el caso de lo que ocurre con los asociados Sergio Caraballo, Manuel Antero y Rafael Mije, que según el citado Comité, llevan cinco días detenidos en el referido cuartel, agregando que la conducta personal de los detenidos les hace ser acreedores á otra clase de trato.

Los dependientes de bebidas

El Comité número 3 del Sindicato de dependientes de bebidas pone en conocimiento de sus afiliados que deben de abstenerse de firmar ningún contrato que les sea presentado por sus patronos, aunque éstos tengan el carácter de provisional, pues las únicas bases de trabajo que deben de regir son las vigentes, que están sancionadas por la autoridad gubernativa.

Protesta de las detenciones de los dependientes que se niegan á firmar pactos que no tienen el visto bueno de la organización, y excita á todos á que velen por la conservación de las conquistas logradas.

Los colonos de Islas del Guadalquivir

La Junta directiva de este organismo hace pública su gratitud hacia el señor González Sicilia y demás diputados que en el Parlamento se han ocupado de asunto de tan vital interés para ello, como es el momento actual de su pleito con la Empresa explotadora de la Isla.

Se refiere después á la contestación dada por el ministro de Agricultura, y recuerda las diferentes veces que los colonos se han dirigido al citado ministerio, así como la respuesta de éste con fecha 3 del pasado Julio á la denuncia que se le hacía sobre laboreo forzoso, respuesta que fué entregada por la Alcaldía de Puebla del Río con veintiocho fechas de retraso.

También recuerda las gestiones cerca de la autoridad gubernativa sobre el laboreo forzoso, que no han tenido resultados satisfactorios, y en cuanto á lo que se refiere á la resistencia al pago, estiman que es asunto que deben resolver los Tribunales de Justicia.

Un buen consejo

No pruebe comer en ninguna parte donde puedan echarle á perder el estómago. En el famoso Restaurant económico «El Ocho», Plaza del Pozo Santo, hallará lo que conviene á su salud... y á su «chaleco».

SOCIEDAD

Se encuentra entre nosotros el laureado pintor sevillano don Miguel Angel del Pino.

Ha sido nombrado embajador de Cuba en Madrid el general don Carlos García Vélez, persona de gran prestigio en dicha República.

Continúa enfermo de gravedad el conde de Aguiar.

Se encuentra enfermo de cuidado el ganadero de reses bravas don Juan J. González Nandín.

Regresó de Biarritz don Ramón del Castillo y Rodríguez de la Borbolla.

Desde Madrid se ha trasladado á Ciudad Rodrigo la condesa de Ardales del Río.

Marchó á Sanlúcar don Pablo Delgado Llorach.

Se han trasladado de Burguete á Lourdes los señores de Casso Romero (don Rafael).

RELOJES DE TODAS CLASES. ARTICULOS PARA REGALOS. Perfumería. — Artículos de punto.
Bazar Joyería
CALLE HARINAS.

NOTICIAS

De Santander y Madrid ha regresado á Sevilla, de paso para Jerez, el presidente de la Asociación Patronal de Viticultores, nuestro querido amigo don José de Soto.

CERVEZA
El Aguila
DE MADRID.
Depositario, Aberlado Ojeda, Cruz Verde, 5. Teléfono 22.020.

El sábado fué bautizada en la iglesia de San Martín la hija primogénita de nuestro estimado amigo don César Vargas y de su bella esposa, doña Aurora Granados, imponiéndosele el nombre de Anita.

En la casa de los padres se organizó una agradable fiesta que duró hasta la madrugada. La numerosa concurrencia fué espléndidamente obsequiada, no decayendo un momento la alegría.

Ha regresado de Madrid el diputado á Cortes por Morón, gestor de esta Diputación, don Manuel Olmedo.

Ha regresado de Madrid nuestro compañero de Redacción don Antonio Jiménez Oliver.

Se encuentra muy mejorado de la enfermedad que le aqueja nuestro estimado amigo el jefe de esta Base aérea, comandante señor Barrón.

En el expreso de anoche marchó á Madrid el fiscal especial nombrado para los procesos por asuntos sociales don Carlos de Juan.

Ha regresado de San Sebastián, donde ha pasado una corta temporada, nuestro querido amigo el jefe de la Contaduría de la plaza de toros, don Enrique Ruiz Cruz.

ESPECTACULOS

GRAN CINEMA PLAZA NUEVA
Hoy único día
ERAN TRECE
En Español ::: Por Juan Torena
A las nueve y media

CINE NEVERIA UNIVERSIDAD
Hoy martes 29
«Una mujer de quien se habla»

Funciones para el martes 29

COLISEO ESPAÑA. EMPRESA S. A. G. E. Teléfono 25.375.—Desde las siete, «El Danubio azul». Butaca patio, 0'75.

GRAN CINE TRIANA (Procurador, 29).—«Locura de amor», en español. Programa doble.

CINE CAMPOAMOR (Plaza Jáuregui). — «Ciclón tejano», por Tim Mac Coy.

CINE FLORIDA.—«Carne de cabaret», por Ramón Pereda y Lupita Tovar, en español.

CINE HISPANO (Alameda). Nuevo aparato.—«Su noche de bodas», por Imperio Argentina. En español. Butaca, 0'50.

CINE VILLA SOL.—«Diplomacia femenina», gran comedia dramática.

CINE NEVERIA SAN FERNANDO. Café y nevería de primer orden.—«Una aventura en Túnez» y «El caballero de la noche», en español, por José Mojica.

SAN LUIS. — «Doncella particular». Nevería.

LA PLAYA. Compañía de comedia.—A las nueve y media, un precioso entremés y «La familia es un estorbo». El miércoles, Verbena extraordinaria. Fiesta de Natación. Partido de Wáter Polo. Elección popular de «Miss Playa 1933». Véanse programas especiales.

CINE SEVILLA.—Programa doble en sección continua, á las nueve y media: 1.º «Indescable», por Elissa Landi, en español. 2.º «Amame esta noche», por Chevalier y Macdonald.

GRAN VENTA ERITAÑA.—Cabaret. Atracciones, baile toda noche.

ROSALES.—Baile y atracciones.

LEA USTED TODOS LOS DIAS «EL LIBERAL» EL DIARIO MEJOR INFORMADO

GOBIERNO CIVIL

Manifestaciones del señor Alonso Mallol

El gobernador manifestó hoy á los periodistas que le había visitado una Comisión de obreros madereros de una importante industria, antiguos huelguistas, significándoles que acudieron á la misma para reintegrarse todos al trabajo, y que sólo fueron admitidos cinco.

Añadieron que están dispuestos á turnar con los obreros que fueron contratados con motivo de la huelga, ofreciéndoles la autoridad gubernativa ponerse al habla con el propietario de dicha industria é interesarse por la pretensión de los comisionados.

También dijo que había acudido á dicho Centro oficial una numerosa Comisión de mujeres y niños, interesando la libertad de los detenidos, significándoles que se están examinando los respectivos expedientes al objeto de decretar la libertad de aquellos cuyos cargos no revisten importancia.

Asimismo manifestó que le había visitado el presidente de la Federación provincial de la U. G. T., con Comisiones de San Nicolás del Puerto, Herrera, Bormujos, Dos Hermanas, Almensilla, Paradas y otros pueblos, para denunciar determinadas infracciones de disposiciones sobre el trabajo rural.

Igualmente manifestó que habíale visitado una Comisión de patronos agrícolas para comunicarle que esta tarde le harían entrega de las conclusiones acordadas en la Asamblea celebrada esta mañana en el teatro Lloréns.

Agregó que seguirán las negociaciones con el elemento obrero y que espera llegar á un acuerdo, significando al propio tiempo que desea sinceramente una solución que les permita intensificar las labores del campo de manera que resulte para los agricultores reproductiva la industria agrícola.

Continuó diciendo que á las siete y media de esta mañana regresó en auto á Madrid el ministro de Instrucción pública, señor Barnés, á quien acompaña el director general de Bellas Artes, agregando que durante su corta estancia en Sevilla visitó el Museo, recorriendo las distintas dependencias que quedan libres y que ocupaba la Escuela Industrial, y que está dispuesto á enviar una cantidad importante para dotar al Museo á tono con las riquezas que allí se exponen.

Prosiguió diciendo el señor Alonso Mallol que igualmente acompañó al ministro á la Torre Sur de la Plaza de España, donde se está instalando la referida Escuela Industrial, y al Pabellón de Agricultura, donde se va á instalar el Instituto Escuela, y que quedará soberbio.

También visitaron el Pabellón de Arte Antiguo, siendo propósito del ministro ver la posibilidad de que pueda aprovecharse dicho edificio, y últimamente el Instituto Escuela, de la Plaza de Villasís, antiguo colegio de los Jesuitas.

Finalmente dijo el gobernador que habíale ofrecido el ministro, á base de que el arquitecto emita informe favorable, enviar cantidad suficiente para destinar el chalet ed Casa Blanca á Escuela Jardín.

Para asuntos relacionados con la crisis de trabajo estuvieron en el Gobierno civil los alcaldes de Algámitas, Valencina, Villaverde del Río, Guillena, Puebla del Río, Osuna, Huévar, Pilas y San Nicolás del Puerto, con algunas Comisiones obreras de estos pueblos.

También acudieron el alcalde y el secretario del Pedroso para asuntos relacionados con determinadas faenas en la arboleda y para cuanto se relaciona con la carretera que tienen solicitada y el camino vecinal del Pedroso á Cazalla de la Sierra

Los sucesos en los pueblos

Heridos por accidentes en una carretera

En el kilómetro 564 de la carretera de Sevilla á Huelva, el ciclista Eleuterio Castillo Ortega, de veinticuatro años, natural de Villanueva del Ariscal, arrolló á su convecino Marcelo Castro Castaño, de ventinueve, y como consecuencia del accidente ambos individuos cayeron al suelo, resultando con lesiones de relativa importancia.

En el camión del servicio de viajeros de Benacazón fueron trasladados los heridos á Villanueva, donde fueron asistidos por el médico titular don Servando Arbolea, pasando después á sus respectivos domicilios.

Dos lesionados en accidente automovilista

Comunica la Guardia civil de Castilblanco que en el kilómetro 49 de la carretera que desde dicha localidad conduce á Constantina fué encontrada volcada sobre la cuneta la camioneta número 1.584, de Antonio Granadero Sayago y conducida por Marcelino Blanco Gómez, á quien acompañaba el ayudante Rafael García Ortega.

De las diligencias practicadas por la Guardia civil resulta que motivó el accidente un descuido del conductor.

Tanto éste como su ayudante resultaron heridos, siendo curados por el facultativo titular de Castilblanco.

Un guarda particular herido de una puñalada

En Lora del Río ha sido detenido por la Guardia civil Cayetano Mesa Rufián, de 43 años, por haber inferido con una navaja barbera al guarda particular Juan Davison Ruiz, en el sitio conocido por «El Marchante», una herida en el pecho, de treinta centímetros de extensión, de la que fué asistido por el facultativo don Joaquín Lasida Zapata.

Parece que entre ambos individuos existían antiguos resentimientos por cuestiones de celos.

En el suceso interviene el Juzgado correspondiente.

Detención de cuatro individuos como presuntos autores de un incendio

Como presuntos autores de un incendio en la finca denominada «Dehesa del Berrocal», propiedad de los señores Camino hermanos, han sido detenidos por la Guardia civil del puesto de Almadén de la Plata Bernardino García Hera, su hijo político Andrés López Chacón, Miguel Montero Martín y el hijo de éste Francisco Montero Lama.

Las pérdidas ocasionadas por el siniestro ascienden á 1.500 pesetas.

Desmoche de olivos é incendio y detención de los supuestos autores

En el pueblo de Bollullos de la Mitación y por la Guardia civil de aquel puesto han sido detenidos Manuel Falla Sanchez y Sebastián Sánchez Calero, de 29 y 26 años, respectivamente, como supuestos autores del desmoche de treinta olivos en la estacada denominada «Grande» y del incendio en el pinar denominado «Rebujina». Fueron pasto de las llamas tres aranzadas de terreno de pinos con pérdida de 10.000 pesetas.

Los detenidos han sido puestos á disposición del Juzgado de primera instancia del partido.

Herido de un tiro de escopeta

El vecino de Puebla de los Infantes Antonio Martínez Hurtado, de 25 años, denunció á la Guardia civil de aquel puesto que en ocasión de hallarse trabajando en la calera «Los Chocolates», se presentó José Bacero Redondo, y después de insultarle le amenazó con un palo.

Añade el denunciante que para amedrentar al Redondo hizo un disparo de escopeta al aire; pero como dicho individuo insistiera en su actitud agresora y provocativa, disparó nuevamente el arma, propiedad de su padre político, hiriendo á su contrincante en el muslo izquierdo.

Fué trasladado á Puebla de los Infantes, donde fué asistido por el médico titular don Francisco Jiménez Bravo.

El autor de los disparos, á quien se le intervino el arma, ha sido puesto á disposición de la autoridad judicial.

Partido Republicano Conservador

Acordado por el Comité ejecutivo nacional no presentar candidatos para la elección de vocales del Tribunal de Garantías Constitucionales, y circunscrita la lucha en la región andaluza entre un candidato socialista y otro radical, la Comisión organizadora de Sevilla acordó recomendar á los concejales del partido otorguen sus votos al condidato del partido radical, don Gabriel González Taltabull, como vocal propietario, y á don Joaquín de Pablo-Blanco como vocal suplente, á cuyo efecto se interesará de los Comités locales cooperen activamente en esta elección, por la trascendencia que puede alcanzar la derrota de los candidatos ministeriales en esta y otras regiones.

CALZADOS
Antes de comprar calzado de todas clases, visiten la CIUDAD DEL BETIS, (calzados Estrany), que los liquida muy rebajados por fin de temporada.
D. Alonso el Sabio, 9; Rioja, 1 y 3; Feria, 79 y 81; Callao, 9 (Triana)

El señor Alvaréz del Vayo, primer embajador de España en Rusia.

Las cosas que pasan

Un mono en libertad

¡En Amate? No, señor. En Heliópolis. En Heliópolis hay más perros que en Amate, casi tantas gallinas como en Amate y lo mismo que en Amate hay también monos.

Sí, señor. De uno de los chalets se escapó esta mañana un mono, y después de hacer todas las monerías que quiso le mordió en un brazo á la joven heliopolitana Carmen Moscoso Rodríguez, de 26 años, que fué asistida en la casa de socorro del Prado.

La monería del mono fué capturado por sus dueños, que lo han vuelto á amarrar en su chalet.

Como estos animalitos también rabian, convendría que lo tuvieran en observación, por si las moscas.

Una riña

En la Encarnación riñeron Eduardo Reche Maguilla, de 63 años, que vive en calle Rubio, 19, y Enrique Rodríguez Pineda, de 35 años, que habita en Encarnación, 7.

El joven hirió al viejo, que fué asistido en la casa de socorro de la calle Almirante Apodaca.

Carambola ciclista

Son muchas las personas que le temen más á un ciclista que á un automóvil.

En la Resolana, el ciclista Manuel Bernal Blanco, de 18 años, que vive Alcalá, 12, atropelló á Antonio Gutiérrez Durán, de 31 años, al bañil, que vive en calle Adelantado, 18.

Ambos resultaron lesionados, de mayor gravedad el ciclista.

Los conciertos de la Banda Municipal

Programa del que ha de tener lugar el martes 29 de Agosto, á las siete y media de la tarde, en la Alameda de Hércules.

Primera parte

1.º «España cañí» (pasodoble), Marquina.
2.º «Maruxa» (preludio), Vives.
3.º «Las castigadoras» (Fox), Alonso.
4.º «La pícara molinera», Luna.

Segunda parte

1.º «Sangre y arena» (pasodoble), Torres.
2.º «Ruy Blas» (obertura), Mendelsshon.
3.º «Air de Ballet», Massenet.
4.º «La Dolores» (jota), Bretón.

Sevilla **El Liberal** Sevilla

BOLETIN DE SUSCRIPCION
D. . . . . .
que vive en. . . . . .
provincia de. . . . calle. . . . . .
núm. . . se suscribe a EL LIBERAL
(FECHA Y FIRMA)
Suscripción: 2 ptas. mes

Hotel La Fuente y Restaurant Núm. 2
Servicio á la carta y por cubiertos. —SANLUCAR DE BARRAMEDA.

Bares y Ambigú del Coliseo España.-Sevilla
Próxima la temporada de invierno, se admiten proposiciones para la explotación de los mismos, dirigidas a gerente del COLISEO ESPAÑA. - Avenida de la Libertad, 68. - Sevilla

Lithinés del Dr Gustin
CREADOS HACE 50 AÑOS PARA REEMPLAZAR TODA AGUA MINERAL

M.C.D. 2022

Catástrofe marítima

A la altura de Castro Urdiales se abordan dos vapores pesqueros

Ambos se hunden rápidamente, pereciendo varios de sus tripulantes

Bilbao 28.—Ayer por la mañana se hicieron á la mar los vapores pesqueros «Izaro» y «Osasuna», ambos de la matrícula de Bermeo, de cuya ciudad eran la mayor parte de sus tripulaciones.

El «Izaro», al llegar á la altura de Castro Urdiales y en alta mar, comenzó las faenas de pesca.

Más tarde, el «Osasuna» se acercó al primero para preguntarle el sitio en que debía trabajar, y no se sabe cómo, pero se supone que una tremenda ola empujaría al «Osasuna» contra el «Izaro», produciéndose un tremendo choque, que hizo hundirse bajo las aguas en menos de un minuto á ambas embarcaciones.

Los tripulantes que se encontraban en el interior de los vapores desaparecieron con éstos, y los que se encontraban sobre cubierta fueron lanzados al agua, manteniéndose á flote mientras se les prestaba auxilio, ya que ellos, por la rapidez con que se verificó el hundimiento, no habían podido recoger los chalecos salvavidas.

El abordaje fué visto por la tripulación del pesquero «Sancemene», que se encontraba pescando en aquellas aguas á alguna distancia del lugar de la catástrofe, y que acudió para prestarle auxilio á toda máquina.

Dicho barco pesquero recogió á los náufragos que se mantenían á flote, y también los cadáveres de Ignacio Santiago y Emilio Tellechea.

De la tripulación del «Osasuna» faltan tres hombres, y del «Izaro», cinco.

De Bermeo, Bilbao y Castro Urdiales salieron embarcaciones con objeto de buscar á los tripulantes de los pesqueros hundidos, que se supone han perecido ahogados.

Provincias

UNA SUPUESTA INTERVIU QUE VA A DAR JUEGO

Almendralejo 28. — En la sesión celebrada ayer por el Ayuntamiento, el concejal señor Sánchez Vivas refutó las injurias vertidas por el alcalde, don Inocencio Calvo, en una interviú que publicó un periódico de la provincia.

El alcalde, en dicha interviú, atacaba á los elementos socialistas, entre ellos al secretario del Ayuntamiento, don José Muñoz Espada, que es persona honorable.

La Casa del Pueblo de Llerena—ha dicho el referido concejal—rechaza todo ataque y dice que el único que carece de caballerosidad y dignidad es el alcalde.

El alcalde ha negado veracidad á la interviú y ha dicho que llevará el periódico á los tribunales.

El público tomó parte en el asunto y se produjo un escándalo enorme, cruzándose los insultos de grupos á grupos.

Como desde una de las ventanas salieran varias personas demandando socorro, subió al edificio la Guardia civil, que desalojó la sala.

Los ánimos están excitadísimos y se hace necesaria la inmediata y enérgica intervención de las autoridades para resolver este asunto.

EL DIESTRO PEPE AMOROS RESULTA HERIDO EN LA CORRIDA DE AYER EN BILBAO

Bilbao 28.—En la corrida de toros de ayer sufrió una gravísima cogida el diestro Pepe Amorós. Este, cuando intentaba lancear de rodillas á la res que le tocó en suerte, fué empitonado por el cuello y suspendido algunos segundos.

Al caer á tierra el diestro trató de incorporarse y el bicho acudió nuevamente, impidiendo los toreros que se apresuraron en su auxilio que la res lo cogiera otra vez.

Pepe Amorós pasó á la enfermería, donde le apreciaron una herida en el cuello que le interesa la faringe, de pronóstico grave.

El herido, después de la cura de urgencia, fué trasladado con toda clase de precauciones á la clínica del doctor Sebastián, donde quedó hospitalizado.

La cogida causó gran emoción en el público.

El estado del herido es muy grave y se teme un funesto desenlace.

OTRA REUNION DE PATRONOS AGRICOLAS EN BADAJOZ

Badajoz 28.—En la plaza de toros se celebró ayer el acto organizado por los patronos agrícolas, asistiendo más de 1.500 representantes de la provincia, que acordaron las siguientes conclusiones:

Revalorización de los cereales; supresión de la ley de términos municipales; autorización para el empleo de las máquinas, y en caso contrario, paralización de las demás industrias.

LA INAUGURACION DE UN MONUMENTO EN VIGO

Vigo 28.—Con asistencia de numeroso público se ha celebrado en Lalín la inauguración del monumento al aviador Lóriga.

Durante el acto evolucionaron 21 aviones militares y dos avionetas de carácter civil.

El gobernador de Pontevedra descubrió el monumento en nombre del Presidente de la República. Se pronunciaron diversos discursos alusivos al acto.

UN RASGO DE BELMONTE

San Sebastián 28.—Juan Belmonte brindó la muerte del novillo que estoqueó en el festival benéfico celebrado en esta plaza á don Sabino Uzalayeta, el de su comentada frase «la vida es efímera».

Don Sabino arrojó al famoso trianero un «pápiro» de mil pesetas, que Belmonte entregó para engrosar la cantidad recaudada con destino á los pobres damnificados por los temporales, á cuyo beneficio se había organizado.

LA HUELGA DE ALPARGATEROS DE HARO ORIGINA GRAVES INCIDENTES

Logroño 28.—La huelga de alpargateros de Haro continúa en igual estado, habiéndose alterado la tranquilidad, originándose lamentables incidentes.

A la llegada de varios fardos de alpargatas consignados á nombre del patrono don Emilio Eguílaz, trataron los huelguistas de impedir que llegasen los fardos al almacén, teniendo que intervenir la Guardia civil.

A pesar de haber dado ésta los tres toques de atención no pudo conseguir que los huelguistas cesaran en su empeño y hubo necesidad de solicitar fuerzas de Asalto á Logroño para restablecer la tranquilidad.

INFORMACION DE BARCELONA

Manifestaciones del Sr. Selvás

Barcelona 28.—El señor Selvás, manifestó á los periodistas que esta noche saldría para Madrid con varios compañeros del Consejo de Cataluña que son diputados, con objeto de votar con el Gobierno.

Dijo que había sido nombrado nuevo Comisario general de Cataluña, y que mañana en el Consejo de ministros que se celebrará en Madrid se designará gobernador general de Cataluña, con carácter interino, mientras se efectúa el traspaso de los servicios.

Nombramiento de un letrado

Los patronos agrícolas de Manresa é Igualada han designado al señor Sánchez Román para presentar al Tribunal de Garantías Constitucionales un recurso contra la ley del trabajo en el campo, últimamente votada por el Parlamento catalán.

Protesta de los presos sociales

Esta mañana se presentaron al jefe de la Cárcel varios reclusos de los que están en la galería de los presos sociales para protestar de la mala calidad del café que les dan como desayuno. Añadieron que de no corregirse, estaban dispuesto al «plante».

Libertad de algunos detenidos

Han sido puestos en libertad algunos de los detenidos por coacciones durante la pasada huelga del ramo de la construcción. También fueron libertados varios supuestos atracadores por no haber sido reconocidos por los perjudicados.

Tres jóvenes alquilan un taxi y atracan al conductor

Tres jóvenes alquilaron su taxi al chófer Natalio Garrido. Al llegar á las proximidades de Badalona, sacaron sus pistolas y amenazándoles de muerte, le arrebataron 15 pesetas que llevaba.

El chófer puso el sucedido en conocimiento de la Guardia civil y ésta dió una batida, deteniendo á los atracadores, que resultaron ser José Llorent, Juan García y Ricardo Rosel, los tres de 19 años.

Los mineros de la cuenca de Figols amenazan con la huelga si no se deja de pagarles en bonos y se les da dinero

Ante el gobernador civil han protestado los obreros de las minas de carbón en la cuenta de Figols porque la Empresa les paga los jornales en bonos, lo que de continuar ocurriendo les obligará á declararse en huelga. Las autoridades practican gestiones para llegar á una fórmula de arreglo é impedir el conflicto.

Siguen llegando gendarmes á la República de Andora.—Las autoridades españolas concentran fuerzas de la Guardia civil

Barcelona 28.—Ayer llegaron á la República andorrana veinte gendarmes franceses, que se incorporaron á las fuerzas que se encuentran allí temporalmente para patrullar por aquellos valles.

Las autoridades españolas, por su parte, han concentrado allí fuerzas de la Guardia civil.

UN PROPIETARIO RECOGE UNA BOMBA COLOCADA EN UNA PROPIEDAD SUYA Y LE ESTALLA ENTRE LAS MANOS, MURIENDO

Ferrol 28.—Ricardo Ramos, al recoger una bomba colocada en una de sus propiedades en Veiga, le estalló entre las manos, destrozándoselas.

Un casco de metralla se le incrustó en la cabeza, muriendo á consecuencia de las heridas.

MADRID

En Madrid se celebraron ayer dos importantes actos, organizados por entidades agrícolas, para protestar de la política agraria del Gobierno. Entre otras cosas, solicitaron la dimisión de los ministros de Trabajo y Agricultura.

Madrid 28.—Como estaba anunciado, esta mañana se han celebrado las dos Asambleas de agricultores en distintos locales, pero á la misma hora.

Una se verificó en Pardiñas y la otra en el Círculo de la Unión Mercantil.

Se calcula en más de catorce mil agricultores los que han acudido á tomar parte en ambos actos, por lo que miles de labradores tuvieron que quedarse en la calle á causa de la insuficiencia de los locales para contener á tan crecido número de personas.

El de Pardiñas lo presidió el señor Padrós y el de la Unión Mercantil el señor Creus.

En ambos los oradores combatieron con gran energía la política agraria del Gobierno, siendo todos ellos muy aplaudidos.

Las conclusiones fueron las siguientes:

Apoyar con toda entereza las bases de trabajo de los patronos agricultores de Toledo.

Protestar de las multas impuestas á los patronos de Madrid por haber empleado segadoras de distintas provincias, solicitando la anulación de las dichas multas y llegando si fuera preciso hasta recurrir al Tribunal de Garantías.

Pedir la reforma de los Jurados mixtos, las bases de trabajo, la legislación social, la revalorización de los productos del campo y el establecimiento del principio de autoridad, protestando de la actuación de los ministros de Agricultura y del Trabajo, cuyas dimisiones incluyen en las conclusiones que llevarán al Gobierno.

La Asamblea manifestó la total imposibilidad material de seguir trabajando la tierra mientras no se varíen las circunstancias expresadas, que impiden todo cálculo en los cultivos, para saber la remuneración al capital y al trabajo.

De seguir las actuales circunstancias, la Asamblea nacional antes indicada tendrá que fijar las posiciones y determinará el camino á seguir, lo cual se comunicará á todas las organizaciones agrarias.

Una comisión marchó á la Presidencia para hacer entrega de las conclusiones al jefe del Gobierno, lo que no pudo hacer por hallarse ausente de su despacho en aquellos instantes el señor Azaña.

Las entregaron al subsecretario de la Presidencia, señor Ramos.

A las puertas del palacio presidencial habíanse congregado nutridos grupos de agricultores.

UN ACUERDO DEL GRUPO PARLAMENTARIO DE VITIVINICULTORES

Madrid 28.—Se sabe que el grupo parlamentario de vitivinicultores tiene decidido proponer al Gobierno asigne una cantidad al Instituto Nacional del Vino para que pueda dar comienzo á una campaña de propaganda en los Estados Unidos con la misma intensidad que lo está haciendo Francia.

La segunda nación productora del mundo en orden á los vinos no debe permanecer callada é inactiva mientras otras naciones hacen activa propaganda de sus caldos en Norteamérica.

EL REGRESO DEL DIRECTOR GENERAL DE SEGURIDAD

Madrid 28.—El Director general de Seguridad, don Andrés Casau, salió ayer de Barcelona con dirección á Madrid; pero al llegar á Zaragoza se quedó en dicha ciudad con objeto de pasar allí la noche.

Se espera que llegue hoy á Madrid.

ACCIDENTES FERROVIARIOS

Madrid 28.—Según comunicaron anoche en la Dirección general de Seguridad, una máquina que hacía maniobras en la estación de Calex, ayer tarde se pasó á una vía muerta á causa de un falso cambio de agujas y fué á chocar con un vagón de mercancías.

A consecuencia del choque resultaron heridos el maquinista, Sebastián Colomo, y el Guardia civil Manuel Bono.

En el mismo centro policíaco informaron que el tren número 30.120 penetró en una vía muerta, resultando con grandes destrozos un vagón y la máquina.

Y, por último, en la estación de Bobadilla descarriló el 4.013, sufriendo la vía destrozos, que fué preciso reparar para la circulación de los demás trenes.

LAS COMUNIDADES DE CAMPESINOS. — MANIFESTACIONES DEL MINISTRO DE AGRICULTURA

Madrid 28.—El ministro de Agricultura ha hecho á los periodistas las siguientes manifestaciones:

Iniciadas ya en estas dos semanas la incautación y ocupación de las fincas, y comenzando los asentamientos, continuarán los dichos trabajos con mayor intensidad en esta semana en las provincias de Cáceres, Córdoba, Jaén, Málaga, Salamanca y Toledo, por tener fincas expropiables en sus términos municipales estas provincias y resueltos sus expedientes é informes técnicos.

La ocupación de las fincas que se realizará en esta semana alcanzará una extensión de once mil hectáreas.

El decreto constituyendo las Comunidades de campesinos quedará también firmado en esta semana.

Seguidamente se constituirán las referidas Comunidades de campesinos.

A continuación y reglamentariamente se seguirán los asentamientos.

Las Comunidades de campesinos tienen tradición en una gran parte de España y dejan de tenerla en otra.

De estas instituciones depende el éxito de la reforma. Yo espero mucho de estas entidades y creo que realizarán con éxito su cometido.

LA RESIDENCIA DE LOS JESUITAS DE OÑA PARA COLONIA DE TRABAJO

Madrid 28.—El director general de Prisiones, señor Ruiz Malla, ha visitado la antigua residencia de los jesuítas en Oña para estudiar sobre el terreno la posibilidad de destinarla á servicios del Estado.

La posesión tiene terrenos muy extensos y parece que existe el propósito de establecer en ellos una colonia de trabajo.

La parte edificada se encuentra en perfecto estado de conservación.

Retorno á Sevilla

EL POPULO

Llegamos á Sevilla después de amplio circuito nómada por aquellas tierras vasco-navarras, donde, juntamente á las grandes ciudades cosmopolitas, hallamos nidos de águilas y aquelarres de brujas. Hemos tenido la sugestión de escuchar, de ultratumba, los gorjeos del ruiseñor del Roncal, frente á su tumba ingente, medio dolmen, medio menhir de imitación céltica. Hemos sido saturados de emoción en el refugio misterioso de Loyola. Hemos presenciado los torneos ciclópeos de los leñadores de Vasconia. Hemos oído á cincuenta mil personas entonar, en extraña y profusa polifonía de contracantos wagnerianos, reunidos en el área de enorme circunferencia, el Guernikako Arbola, himno de aquella raza, ó variedad de raza, que compuso en su guitarra el bohemio trovador guipúzcoano...

Al llegar á Sevilla nos sale al paso el antiguo Pópulo, como cuenca de un ojo vacío, vacío de presos, con media hoja cerrada en la puerta de Almansa, como si dentro hubiera un cadáver; los presos han huído á la Cruz del Campo; una leyenda menos, una pincelada de rojo que se ha borrado... Dicen los vecinos de los aledaños que la musa beckeriana hace todavía cantar el ¡alerta! á centinelas fantasmas en las garitas derrumbadas; que en aquella Casa del Duende crujen por las noches las cadenas de los grillos; que Aldije y Muñoz Lopera, los del «Huerto del Francés», visitan, impalpables, el solitario recinto, y que con clara precisión se percibe todavía el último estertor del postrer ajusticiado, el Rabazo.

ENTRECARCELES

Madre del Pópulo fué la Cárcel de Villa, en lo que es hoy Círculo de Labradores; y al otro lado la Cárcel de Corte, y, en medio, la calle de Entrecárceles. Allí se escribió el «Quijote», junto á todo incomodidad; allí, Mateo Alemán, de no haber vivido el de la Complutense, habría ganado el título de Príncipe de los Ingenios con su «Pícaro Guzmán de Alfarache». Allí, la cancela de oro, custodia del huésped rico; la de plata, severa guardadora del mediano; la de hierro, cancerbera del pobre. Y, á ras del suelo de la calle, ventanas de impaces subterráneos en que aherrojados cautivos salmodian sus carceleras entre sollozos; allí nació la saeta, y la saeta ha muerto, en el «golpe» del patio chico, en el vacío Pópulo, cuando á las diez de la mañana del gran viernes hacía estación la Esperanza de Triana.

CANTAR EN EL POTRO

El licenciado Chaves, siglo XVII, en su «Relación de la Cárcel de Sevilla», detalla el apoteosis que la chusma galeota hacía al «agonío» que no «cantaba en el potro», que no se rendía al tormento de la Santa Hermandad, que no se dejaba vencer por el juicio de Dios, que no confesaba.

En lienzos albísimos le recibían, entonaban entusiastas canciones, curaban sus llagas con vinos generosos.

Al que cantaba, al débil mujeruco hijo de chiva, al «chivato», le abandonaban y escarnecían á escupitajos; hombre al agua...

CHIVATOS

Así, por educación secular, por culto al «sonsi», los sevillanos tenemos un concepto asqueroso del delator, del denunciante, del chivato. No es sólo miedo, es atavismo racial, es prejuicio milenario ese de ver, de conocer, de palpar á un asesino y callar, no obstante.

Ese atavismo, ese prejuicio, esa repulsión á la chivatería, debe morir, como han muerto la Cárcel de Villa, la Cárcel de Corte y la Cárcel del Pópulo.

Francolín.

Coria del Río

Hemos recibido una extensa carta, firmada por numerosos colonos de Islas del Guadalquivir agradeciendo con toda clase de adjetivos la campaña sostenida por EL LIBERAL en pro de la intervención oficial en el conflicto existente en la misma.

Los firmantes se muestran agradecidísimos y jubilosos tanto de las intervenciones parlamentarias de los diputados á Cortes, como de la favorable disposición en que se encuentra el ministro de Agricultura, y confían en que la comisión nombrada por el mismo, pedida por el señor González Sicilia, sabrá apreciar la importancia del problema y las justas aspiraciones de la colonia, proponiendo soluciones que terminen con este estado de cosas.

—Ha dado á luz un robusto niño, fruto primero de su matrimonio, la esposa de nuestro querido amigo don Antonio Rodríguez Mateo.

También, y con toda felicidad, dió á luz otro varón la esposa de nuestro estimado amigo don Francisco Suárez Oñivera.

Nuestra enhorabuena á ambos matrimonios.

—Hemos tenido el gusto de admirar un magnífico cuadro al óleo, obra del notable artista coriano don Julio Suárez Sousa, representando una mesa revuelta, en cuyo centro destaca un retrato del actual Jefe del Estado español.

Tanto éste como los demás motivos que le rodean están hechos con admirable acierto y maestría, constituyendo una verdadera obra de arte.

La mencionada obra, según nos informan, ha estado expuesta en Sevilla, donde ha merecido unánimes elogios y desde donde ha recibido ventajosas proposiciones de adquisición.

Felicitamos al notable artista por este nuevo éxito.—Corresponsal.

Fiestas en Higuera de la Sierra

Se han celebrado en el pintoresco pueblo de Higuera de la Sierra, con todo esplendor, las tradicionales fiestas de San Antonio.

En la tarde del sábado se celebró un divertido festival taurino con buena fortuna, dando muerte á un becerro el veterano aficionado de la localidad Diego Velázquez.

Por la noche concurrió la parroquia con el hermoso Simpecado de la Pastora que ejecutó el famoso pintor, hijo de Higuera de la Sierra, Miguel Alonso Tóbar, á la capilla de San Antonio, situada en la parte del pueblo que se designa con el nombre del Barrio.

La parroquia, que fué acompañada de numerosos fieles con insignias y faroles, depositó en la capilla del santo el Simpecado, manguilla y estandarte, celebrándose una concurrida velada en los alrededores de la capilla de San Antonio y quemándose vistosas piezas de fuego de artificio.

En la mañana del domingo fué conducido San Antonio en preciosas andas desde su capilla hasta la parroquia, donde se le dijo una misa cantada, con la asistencia de numerosísimos fieles.

Después de la función religiosa, fué de nuevo trasladado el santo á su capilla, de donde por la noche salió en solemne procesión, recorriendo las principales calles del Barrio.

La concurrencia fué extraordinaria, pudiendo decirse que se había congregado todo el pueblo en aquel lugar.

Terminada la procesión, se dió una función cinematográfica con carácter público, dándose con ella por terminadas las fiestas de San Antonio, que han revestido este año, como en cuantos anteriormente se celebraron, mucha solemnidad y animación.

Constantina

Hay gran animación para nuestra próxima feria, que se celebrará en los días 29, 30 y 31 del corriente y 1.º de Septiembre próximo.

En esta Fiesta de la Cultura, que con motivo de la apertura del curso escolar de 1933-34 tendrá lugar á las cinco de la tarde del día 29 del mismo, actuará de mantenedor el distinguido profesor y diputado á Cortes don Ramón Navarro y Vives, y hará el resumen y memoria del mismo el culto abogado y juez municipal de ésta, don Federico González Vilardell.

Como el clima es bueno por el gran descenso en la temperatura, no dejan de concurrir bastantes forasteros, y se esperan muchos de estos pueblos vecinos, como de costumbre.—Corresponsal.

El mitin organizado por las Juventudes socialistas en Santander

Un discurso del ministro de Estado

Santander 28.—Según habíase anunciado, ayer tuvo lugar el mitin organizado por las Juventudes socialistas, sumándose al acto las representaciones de las distintas colectividades del partido no sólo de la región, sino de toda España.

El acto se verificó en la plaza de toros, que ofrecía magnífico aspecto calculándose el número de concurrentes en unas once mil personas.

El presidente de la organización montañesa, iniciadora del acto pronunció breves palabras para presentar á los oradores, si bien dijo que éstos no necesitaban de tal presentación, por ser sobradamente conocidos por su intensa labor. Hizo un elogio de todos ellos y, á continuación, concedió la palabra al presidente de la Juventud socialista santanderina, el cual no ocultó la satisfacción que le producía el ver el éxito insuperable que había tenido la iniciativa de la Juventud socialista.

El diputado á Cortes por Santander don Bruno Alonso expresó cómo el partido socialista con estos actos no persigue otra finalidad que la de ponerse en contacto con las masas, para demostrar á las organizaciones derechistas, constantemente agresoras de la República, que el socialismo español es una fuerza que no podrá ser despreciada en ningún momento.

EL DISCURSO DEL MINISTRO DE ESTADO

Al adelantarse á la tribuna don Fernando de los Ríos, es objeto de una prolongada ovación.

Sus primeras palabras son para saludar á las Juventudes socialistas, á los simpatizantes con el partido y á la numerosa representación femenina, á la que rinde su admiración, congratulándose de la incorporación de la mujer á las filas socialistas, estimando además que ésta tiene una misión importantísima que cumplir en la política y en la vida nacional.

Aconseja temperamentos de prudencia, para no salir de la pasión irreflexiva.

Pasó á estudiar con extensión la marcha del partido socialista, que, á su juicio, tiene dos direcciones: una que admite que todo es para el Poder y para quien lo disfruta, y la otra que cree que el Poder está sujeto á un campo limitado en su actuación. Seguidamente trató de la labor realizada en dos años por la República en el aspecto social procurando el logro de determinadas aspiraciones, que son: aumento de la cultura nacional, atención á los deseos del país y el trabajo constante de los hombres rigen la República, y que se traduce en el respeto á España en todo el mundo. Señaló diversos hechos demostrativos de este respeto á cuanto significa el régimen español.

Frente á estas exaltaciones hay tres sensibles fracasos. Primero, no ha sido posible una ley reguladora del ejercicio de la libertad del pensamiento por culpa de las pasiones mal enfrenadas, y ley acompañada de sanciones contra la impunidad de la calumnia; segundo, el agotamiento del Parlamento.

Se extiende en consideraciones sobre lo que ha dado en llamarse parlamentarismo y fracaso del Parlamento. Este es consecuencia de una actuación ininterrumpida y agotadora.

El Parlamento no debe actuar de manera tan intensa, porque á causa de ello pueden producirse leyes faltas de meditación por falta también de tiempo para estudiarlas.

Tercero, es de lamentar que no se haya formado el cuadro para oponerse á los llamados delitos sociales.

Negó el que los socialistas hayan amenazado á nadie. Nosotros—añadió—no hemos amenazado a nadie lo que hemos hecho es indicar á las clases privilegiadas, por conveniencia de todos, que no hicieran fracasar las aspiraciones del proletariado, reiteradamente expuestas antes del advenimiento de la República.

Termina pidiendo á las Juventudes socialistas que no desmayen, y á los afiliados de las distintas organizaciones obreras del partido que sigan el ejemplo de las juventudes, firme baluarte del partido socialista.

El público, puesto de pie, tributa al orador una delirante ovación y canta la Internacional, acompañándole hasta salir de la plaza de toros.

El señor De los Ríos se dirigió al Gobierno civil y después marchó de excursión al Sardinero, acto que, con el mitin, han constituído de una gran afirmación socialista.

Extranjero

PRUEBAS DE VELOCIDAD DE AUTOMOVILES

Marsella 28.—En presencia de más de cuatro mil espectadores se ha celebrado en el autodromo de Miramar las pruebas de velocidad de automóviles.

El primer puesto lo alcanzó el corredor Cherón, que empleó en el recorrido dos horas cuarenta y nueve minutos y quince segundos, ó sea una media horaria de 178 kilómetros 986 metros.

EL DESBORDAMIENTO DEL RIO AMARILLO CAUSA DAÑOS IMPORTANTES, ORIGINANDO LA HUIDA A CHANG-TUNG DE TRES MILLONES DE HABITANTES

Nankin 28.—El gobernador general de Chan-Tung ha comenzado las visitas de inspección á los distintos puntos más castigados por las inundaciones sobrevenidas á causa del desbordamiento del río Amarillo.

En 800 poblados las inundaciones han causado daños importantes.

Tres millones de habitantes en los lugares inundados han buscado refugio en Chan-Tung.

MR. ROOSEVELT DECLARA QUE NO ESTABILIZARA EL DOLAR HASTA QUE SE RESTABLEZCA EL EQUILIBRIO PRESUPUESTARIO EN EUROPA

Wáshington 28.—Mr. Roosevelt ha declarado que no ha pensado de momento en estabilizar el dólar, lo que no intentará hasta que se restablezca el equilibrio presupuestario en Europa y las bases monetarias sean más sólidas.

MUNICIPIO

La Comisión de Asistencia Pública

En el Ayuntamiento se ha reunido la Comisión de Asistencia pública sanitaria, bajo la presidencia del alcalde accidental, señor Sánchez Suárez, y con asistencia de los señores Gómez Martín y Romero Llorente. Acordó aprobar vales de pedidos urgentes; proponer al Cabildo la aprobación de facturas de material ya suministrado, y adjudicar un concursillo de drogas con destino á la farmacia municipal número 1.

Citaciones

Para mañana están citadas la Comisión de Hacienda, á las once; la de Policía urbana, á las doce, y las Especiales del Alcázar y de Enseñanza, á esta misma hora.

EL TRIBUNAL DE URGENCIA

Mañana se verá ante el Tribunal de Urgencia el juicio oral contra Manuel Rodríguez Quirós (a) «El Maño», acusado de tenencia ilícita de armas, delito incurso en la ley de previsión.

El fiscal pide dos años de prisión correccional.

La defensa, encomendada al joven abogado señor Font y Anta, la absolución.

AUDIENCIA

Juicio por disparos, suspendido

Por disparo, lesiones y tenencia ilícita de armas, había de celebrarse un juicio contra Juan Rosas Estela.

El ministerio de la ley demandaba para el procesado la pena de un año, y el abogado señor Lobo, la absolución.

El juicio hubo de ser suspendido por incomparecencia de uno de los testigos.

Por resistencia

La causa procede del Juzgado de la Magdalena. El actor es Manuel Fernando Peña Alés, quien en ocasión de un desahucio practicado por el Juzgado del distrito del Salvador, hizo acto de desacato á éste.

Verificadas las pruebas, el fiscal retiró la acusación contra el procesado.

La defensa estaba encomendada al letrado señor Alvarez de Toledo.

Nota de vistas para mañana martes

Sección segunda. Secretaría del licenciado señor Ordóñez Delgado. Una contra Manuel Rodríguez. Otra por delito de injurias en el que son actores Juan Fernández y Baldomero Martínez. Abogados señores Morales y López Huertas. Ponente, señor Rey.

Por lesiones una tercera contra Joaquín Gallardo Navarro. Defensor, señor Soto. Ponente, señor Rey.

Mancomunidad Hidrográfica del Guadalquivir

Servicio meteorológico nacional

Radiograma recibido del Observatorio Central (Madrid) á las doce horas del día de hoy

Sevilla 28 de Agosto de 1933.

Se ha intensificado el anticición de Europa Central y las presiones altas del Atlántico vuelven á situarse al Norte de Azores, aproximándose al Golfo de Vizcaya. Al Sur de Islandia se sitúa el centro de presiones bajas del Norte de Europa.

En nuestra Península hay nubes en el Norte y aparece despejado en el resto.

La temperatura máxima de ayer en nuestra Península fué de 38 grados en Cáceres y la mínima de hoy ha sido de 11 grados en Santiago de Compostela. En Madrid la máxima de ayer fué de 36 grados y la mínima de hoy de 22 grados.

Tiempo probable: Cantabria y Galicia, cielo con nubes.

Resto de España, buen tiempo de cielo con pocas nubes.

De la llegada del "Graf Zeppelín"

El doctor Eckener pretende cubrir la última etapa, aprovechando el viento favorable, en 18 horas

Por dicha causa la aeronave sólo estuvo en Sevilla el tiempo indispensable para tomar el pasaje

Poco después de las ocho de la noche llegó á los terrenos del Aeropuerto el «Graf Zeppelín», que venía pilotado por el comandante Eckener.

El aparato no llegó á ser amarrado al poste, limitándose á sujetarlo las fuerzas de Aviación é Ingenieros que habían acudido al campo de aterrizaje.

Al zeppelín subieron los cuatro viajeros que habían sacado pasaje para Friedrichshafen señores Merillo (don Julio), Balbuena (don Federico), Armero Castrillo (don Pablo) y el ingeniero de la casa Zeppelín, Roesueh.

El aparato no se proveyó de gas ni gasolina, limitándose á dejar un saco de correspondencia.

El doctor Eckener conversó breves momentos con el ingeniero señor Casso, al que dijo que no se detenían en Sevilla porque á causa del viento favorable que soplaba, tenían en Sevilla porque á causa del de destino en dieciocho horas.

Al Aeropuerto acudió bastante público.

CARTERA DE NOTICIAS

Después de una feliz intervención quirúrgica ha dado á luz una hermosa niña doña Carmen Medrano Lorilla, joven esposa de don José Vázquez Cabrales.

Tanto la madre como la reciénnacida gozan de perfecto estado de salud.

Nuestra enhorabuena.

En los días 1 al 3, ambos inclusives, se celebrará en la iglesia parroquial de San Gil Abad un solemne triduo en honor del titular, predicándolo don José Arias Burgos, cura propio de la parroquia.

El día primero, á las nueve de la mañana, se celebrará una solemne función, predicándola don Julio Díaz y Castro, profesor del Seminario.

Regresó de Sanlúcar la esposa de nuestro querido amigo el digno oficial habilitado del Juzgado de San Vicente, don Aurelio Vara, doña Luisa Olivero, acompañada de su hermana, doña Antonia y nietos.

La Secretaría técnica de Acción Popular reitera á todos sus afiliados la conveniencia de comunicar á las oficinas (Alfonso XII, 21, hoy 14 de Abril), cualquier cambio de domicilio, en evitación de demoras en la recepción de avisos, comunicaciones, circulares, etc.

De Madrid, á donde marchó formando parte de la comisión de fuerzas vivas, ha regresado la presidenta del Colegio Oficial de Matronas de esta provincia, doña Rosalía Robles Cerdán.

El día 25 del actual, á las diez y media de la mañana, y ante el altar de la Virgen del Amparo, de la parroquia de la Magdalena, contrajeron matrimonio la bella señorita Carmen Lozano de Lara y don Julio Avendaño Gómez, nuestro particular amigo.

Apadrinaron á los contrayentes don Ramón Romero Martínez y su bella y distinguida esposa, doña María Gómez Alvarez-Franco. Firmaron el acta como testigos, don Jaime Sánchez Romero, don Manuel Gómez Alvarez-Franco, don Pedro y don Manuel Avendaño Gómez y don Fernando Lozano de Lara.

El acto se celebró en la más rigurosa intimidad por el reciente luto de ambos contrayentes.

Los recién casados salieron de viaje para Cádiz, Málaga y Granada.

Deseámosles eterna felicidad.

Regresó de San Sebastián á su finca de campo «La Capitana», en Los Palacios, don Juan Belmonte García.

Salieron para Huelva en el rápido don Arturo Louvier, sus hijas Magdalena y Rafaela y su bellísima nieta Pepita.

Marcharon en el expreso á Madrid y otras capitales del Norte don José Holgado Yusta, don Carlos Serra Pickman, don Luis Moliní Avila, don Antonio Sánchez Bruneton, don Juan Pérez Humanes, don Ramiro Baliñas López y don José Aceituno de la Cámara.

Después de pasar larga temporada en Alájar (Huelva) ha regresado á ésta acompañado de su distinguida esposa y hermana Felisa, el culto empleado provincial don Antonio Paredes Caro.

En la iglesia parroquial de Santa María Magdalena y por el cura párroco, le fué administrada las aguas del bautismo en la noche del domingo, á un hijo de don José García Jiménez y de su distinguida esposa, doña María del Olmo Pérez. Actuaron de padrinos don José del Olmo Hurtado y doña Ana Jiménez Ramos, imponiéndosele al nuevo cristiano el nombre de José.

Los numerosos invitados fueron espléndidamente obsequiados con pastas, vinos y habanos.

Anoche se cursó á Madrid el siguiente telegrama:

«Ministro Hacienda.—Madrid.

Grupos obreros municipales sin cobrar dos meses. Piden auxilio económico Ayuntamiento Sevilla.—Miguel Yáñez, Bartolomé Benítez y Alonso García.»

Anoche tuvo lugar el acto de serle administradas las aguas del bautismo á un hijo, primer fruto de su matrimonio, de nuestro querido amigo el industrial cordobés don Antonio Vázquez Nieto y de su distinguida esposa, doña Carmen Gutiérrez Gómez. El nuevo cristiano, á quien se le impuso el nombre de Antonio, fué apadrinado por su tío don Enrique Vázquez Nieto y su distinguida esposa, doña Rafaela Peña Guerra.

Terminada la ceremonia religiosa, los numerosos invitados pasaron al domicilio de los padres de Antoñito, donde fueron obsequiados espléndidamente.

El sábado 26, en la parroquia de San Bartolomé, y por don Alfredo Serra, capellán del convento de las Carmelitas de Cañete la Real, le fueron administrada las aguas del bautismo á una hija, primer fruto de su matrimonio, de nuestro estimado amigo don Antonio Mora Guerrero y de su esposa, doña Carmen García Crucis, imponiéndosele el nombre de María del Carmen, y siendo padrinos don Agustín García y la señorita Pepita Zamudio.

A la ceremonia asistió numerosa y distinguida concurrencia, que fué obsequiada espléndidamente, organizándose una fiesta que duró hasta la madrugada.

Del homenaje á Víctor Adolfo Carretero

Los carnets para el banquete-homenaje que en honor del inspirado poeta Víctor Adolfo Carretero, por la publicación del libro de composiciones poéticas titulado «Orquestaciones», que habrá de celebrarse el próximo jueves, 31 de los corrientes, en el restaurant de la Playa, á las nueve de la noche, pueden recogerse en el local de la Asociación de la Prensa, Campana, 10, principal, y en el Bar-Riego, sito en calle Albareda número 1.—La Comisión.

T. S. H.

Programa para mañana martes

De 8,30 á 9 de la mañana.—Diario hablado de Unión Radio, «La Palabra». Información de todo el mundo.

Sobremesa, de dos á tres.—Programa variado.

Noche, de nueve á once.—Noticias de Prensa. Cotizaciones de Bolsa y Mercados. Boletín meteorológico.

Selección de la ópera de Verdi, «La Traviata».

Cantantes, coros, gran orquesta.

LEA USTED TODOS LOS DIAS «EL LIBERAL»
EL DIARIO MEJOR INFORMADO

R. I. † P. A.

EL ALMA DE

Doña Agueda Obispo Balvás

viuda que fué de

D. LUCIO MINGUEZ GARCIA

FALLECIO EL DIA 26 DE LOS CORRIENTES,

á los ochenta y siete años de edad, habiendo recibido los Santos Sacramentos y la bendición de Su Santidad

Su director espiritual; hijos, don Florencio, doña Restituta, doña Irene y don Alberto (ausente); nietos, don Julio, doña Fortunata, doña Severiana, Felisa y Urbana; nieto político, don Antonio Márquez; bisnieta, sobrinos, sobrinos políticos y demas parientes y afectos, ruegan á sus amistades le dediquen una oración y asistan al funeral que en sufragio de su alma se celebrará el miércoles 30, á las ocho y media de la mañana, en la iglesia parroquial de San Isidoro, por cuyos actos de caridad les vivirán agradecidos.

El duelo recibe y despide en la mencionada parroquia.

Intereses sevillanos

Se han cursado á Madrid los siguientes despachos:

«Presidente Consejo ministros.—Ministro Hacienda.—Unión Comercial ruega vuecencia preste preferente atención y valioso apoyo comisión autoridades y fuerzas vivas Sevilla, encareciéndole solución favorable importantísimo asunto estado económico Ayuntamiento, de vital interés para la ciudad. Salúdale atentamente.—Presidente accidental.»

Partido Republicano Autonomista Andaluz

El domingo se celebró una reunión de los Comités regional y local y directiva de la Juventud de este partido. Se acordó designar á los señores Benítez, Sivianes, Díaz Casado, Toscano y Rosales para dar impulso y organización á una posible coalición de Juventudes republicanas, que parece propugnar la radical socialista. Fueron designados también los señores Majó, Sánchez Pérez, Amo y Lozano para asistir en nombre del partido, que ha sido invitado, á la Asamblea que ha de celebrarse el día 5 de Septiembre en el salón de actos de la Diputación para nombrar la Comisión á que se refiere la conclusión G de las transitorias determinadas en el anteproyecto de Estatuto andaluz.

Se cambiaron impresiones sobre la situación política y social de Sevilla, y se acordó reiterar, una vez más, la adhesión y simpatía de la Agrupación hacia todo intento de coalición sevillanista con abdicación de toda bandería en bien de la ciudad. También se ratificó la simpatía con que se ve las gestiones que el alcalde de esta ciudad realiza en Madrid, que demuestra su fervor en la defensa de Sevilla, sea cualquiera el resultado, más ó menos feliz, que de ellas se obstengan. Se acordó que por la presidencia fuera dirigido al alcalde un telegrama de salutación y aliento.

Se analizaron las causas que contribuyen á que persistan en Sevilla los estados de inquietud, que no padecen otras capitales españolas y se acordó llevar, con las necesarias comprobaciones, éste y otros aspectos de la situación de Sevilla al conocimiento del gobernador civil, autoridades superiores y presidente del Consejo de ministros. También es conveniente hacer un estudio acerca de las causas puramente políticas á que puedan ser imputables ciertas frialdades respecto de Sevilla, y se autorizó al presidente del partido, señor Majó, para que haga conocer el resultado de este estudio á quien deba conocerlo en su próximo viaje á Madrid.

Valverde del Camino

Episodio taurino

Aunque no tiene importancia esto que voy á relatar no quisiera tampoco que cayera en el cesto del olvido este pequeño detalle taurino que presenciamos cerca de tres mil personas en el simpático coso taurino de nuestro pueblo.

Si hubiera que escribirlo para leerlo dentro de un siglo, se leería así: «...Allá por el año 1933, el día 16 de Agosto, segundo día de feria de Valverde del Camino, ocurrió un caso gracioso en la plaza de toros de dicho pueblo.

Lidiábanse cuatro novillos de la ganadería de Lopez Plata, y figuraba encargados de pasaportarlos los novilleros de aquella época Eduardo Gordillo y Angel Fuentes, ambos de Sevilla.

El día de la novillada se hizo en presencia de mucho público el encierro de tres de los novillos que habían de lidiarse; pero uno de éstos, por mucho esfuerzo que se hizo no se pudo encerrar, quedando por tanto en el mismo ruedo.

Llegó la hora de empezar la corrida, y el novillo seguía en las mismas condiciones de por la mañana.

El ruedo aparecía bastante embarbascado de piedra y objetos que se le habían arrojado al novillo para conseguir su encierro.

En vista de esto, las cuadrillas y la presidencia se entrevistaron para acordar la imposibilidad de hacer el paseillo.

La terna era: Eduardo Gorrdillo y Angel Fuentes primero y segundo espadas, respectivamente; pero como el célebre novillo fué sorteado y le tocó á Fuentes, tuvo que matar por tanto este novillero.

Bueno; pues empieza la cuadrilla de Fuentes á bregar con el novillo, y en un palco de sol había un espectador que tenía á un hijo suyo y pedía que para «torear había que enmenzar por echar los toreros er paseo, que su niño no los había visto nunca».

Esta frase cayó en gracia, que todo el que lo escuchó tuvo que reirse de la ocurrencia.

Bueno; pues se terminó la lidia del primer novillo y empezó la faena de limpiar y regar un poco la plaza.

Una vez hecha esta faena, cuando ya esperábamos la salida del segundo novillo, empieza el público á gritar, pidiendo hicieran el paseíllo las cuadrillas.

Tan en serio se puso aquello, que el presidente ordenó á las cuadrillas hicieran este requisito para darle gusto al público.

Efectivamente, las cuadrillas desfilaron por el centro del ruedo; hicieron el paseo con la consiguiente gracia de todos, ya que ellos mismos declararon no haber oído decir que ni á toreros antiguos ni modernos se le habían dado este caso tan originalísimo...».

Aquí tienes, lector, un caso verdaderamente extraordinario.

Esto, que parece un episodio de las viejas corridas de toros en España, ocurrió en la plaza de toros de Valverde del Camino (Huelva) el día 1 de Agosto de 1933, de cuyo episodio es testigo, — Pepe Arroyo.

"El Liberal" en Huelva

NOTAS DEL DIA

LOS FEDERALES.—NUEVO COMITE.—LA FERIA DE SAN JUAN DEL PUERTO.—UNA JUSTA PETICION A LA COMPAÑIA DE M. Z. A.

El partido republicano federal de Almonte ha elegido el siguiente Comité local:

Presidente, don Guzmán Blanco Berro; vicepresidente, don Leoncio Espinosa; secretario, don Ignacio Domínguez; vicesecretario, don Antonio Rodríguez Infantes; tesorero, don Manuel Roldán; contador, don Fernando Delgado; vocales: don Victoriano Espina, don Pascual Muñoz, don Manuel Ramos Peláez, don José Rebollo Maraver, don Rafael Razo Jiménez, don Juan Gómez Díaz, don Antonio Coronel, don Alfonso Medina, don Manuel Jiménez Díaz y don Agustín Espinosa.

—o—

Hoy empieza la renombrada feria de San Juan del Puerto.

El Ayuntamiento, que preside don José Carrillo, ha organizado un variado programa de festejos.

En el pueblo reina extraordinaria animación.

—o—

Un ruego á la Compañía de M. Z. A:

Vecinos de La Palma se han quejado repetidamente de la falta de alumbrado eléctrico en aquella estación del ferrocarril.

Nosotros, en otra ocasión, nos hicimos eco de esta justísima queja, que ahora reproducimos.

Es la estación de La Palma la más importante del trayecto en la línea Sevilla-Huelva, y la que mayores ingresos rinde á la Compañía.

Y es verdaderamente inexplicable que aún no se haya establecido el alumbrado eléctrico en aquella estación. Además, allí cruzan el correo de Sevilla y el expreso de Madrid. Cruzan de noche, y el andén está miseramente alumbrado por unos tristes faroles de petróleo. Casi en tinieblas.

Y esto no debe ser.

Confiamos en que la Compañía de M. Z. A. atenderá esta justísima petición de los vecinos y viajeros de La Palma.

—o—

El Orfeón Onubense dará un concierto en la Plaza de la República una de las noches de la velada de la Cinta.

—o—

Ha sido atendido el ruego de los vecinos de la calle Murillo, que se quejaban de la falta de riego.

El mismo día que apareció la queja en EL LIBERAL fué regada la calle por la tarde.

Los vecinos y nosotros damos las gracias al señor alcalde.

—o—

Ha dado á luz un niño la esposa de nuestro amigo don Leopoldo Moreno.

Sea enhorabuena.

—Llegó de la Isla de San Fernando don Luis Hijano.

—Regresó á Sevilla, después de pasar unos días en Punta Umbría, en unión de sus hijos los señores de Muñoz, la señora doña Encarnación Meléndez, viuda de Muñoz.

—Llegó de Ríotinto, acompañado de su esposa é hijos, nuestro querido amigo el médico jefe del servicio sanitario de aquel centro minero, don Gregorio Serrano.

—Estuvo en ésta don Lorenzo Beltrán Sayago, propietario de Beas.

Pepe de la Rábida.

Vida societaria

Un escrito de la Juventud socialista contra el presupuesto de Guerra

Firmado por el presidente y secretario del Comité de la Juventud socialista recibimos un escrito en el que se dice que por los miembros del Gobierno se ha dado ya comienzo al estudio de los presupuestos generales para 1934, y que se creen en el primordial deber de hacer la primera manifestación pública contra el presupuesto de Guerra, pues si la política de España es pacifista, no tiene ninguna explicación la cifra tan crecida que se dedica á las atenciones de dicho departamento ministerial, abogando por una reducción radicalísima á las atenciones indispensables y mínimas, agregando que tampoco están conformes con que la justificación de dicho presupuesto se pretenda basar en la política defensiva.

Condena en tonos enérgicos la política guerrera, estimando que debe hacerse una política de guerra á la guerra, y que el dinero que se vota para las armas de guerra se emplee en destruirlas, en todos los órdenes para que la guerra no pueda surgir más.

Se termina afirmando en el escrito que por hoy no se pretende más que llamar la atención de los directores de la política nacional española para que la confección del presupuesto de guerra esté inspirada en el lema de guerra á la guerra.

Ha sido suspendido el Congreso interregional de obreros agrícolas de Andalucía y Extremadura

La Comisión organizadora del Congreso interregional de obreros agrícolas de Andalucía y Extremadura pone en conocimiento de todas las entidades adheridas al mismo, y cuya celebración estaba fijada para los días 29 y 30 del actual, que por las dificultades de organización surgidas á consecuencia de la represión gubernativa, se ve precisada á aplazar el mismo para fecha próxima, que oportunamente comunicará.

Aconseja que el aplazamiento debe ser aprovechado para una mejor preparación de los materiales que han de ser objeto de la deliberación del Congreso.

Protesta de unos detenidos

Firmado por los 30 dependientes de bebidas detenidos se nos envía un escrito protestando de su detención, que estiman arbitraria, pues afirman que contra ninguno de ellos existen cargos para una detención tan prolongada. Tambiéa protestan de la detención de su compañero Angel Veloso, á quien estiman inocente del delito que trata de imputársele. Piden que todos sean puestos en libertad.

Cooperativa sanitaria de trabajadores

La Comisión organizadora de esta Cooperativa pone en conocimiento de sus afiliados que en los días 29 y 30, á las diez de la noche, en primera convocatoria, y á las diez y media, en segunda, se celebrarán juntas generales con objeto de discutir y aprobar el proyecto de reglamento que existe para la Cooperativa y recabar seguidamente su legalización por las autoridades competentes. Las reuniones tendrán lugar en Sierpes, 8, principal, señalándose dos fechas para las mismas por si acaso no fuese posible terminar en una.

Al gremio de carreros

Se convoca á los obreros carreros á la asamblea que se ha de celebrar hoy 29, á las ocho de la noche, en el Pasaje de Andreu, 2 (barrio de Santa Cruz), local de la Sociedad Benavente.

Los dependientes de bebidas

El Sindicato general de dependientes de bebidas y similares se dirige á sus afiliados y á la opinión pública denunciando á ésta los manejos que viene utilizando la patronal del ramo para que el dependiente vuelva á las antiguas condiciones de trabajo y exhortando á los primeros para no dejarse atemorizar, aceptando la lucha con todas sus consecuencias antes que volver á su antiguo estado de verdadera esclavitud.

Sociedad de empleados de oficinas

Se pone en conocimiento de todos los afiliados que esta organización continuará la celebración de la asamblea del día 10 del corriente, suspendida por lo avanzado de la hora, el miércoles 30, á las diez de la noche, en su domicilio social, Santa Ana, 11 (Casa del Pueblo).

Se encarece la puntual asistencia.—Por el Comité, José L. Canseco Genis, secretario general.

La Palma del Condado

En Villalba del Alcor se han celebrado con toda brillantez las fiestas en honor de Nuestra Señora del Carmen.

El sábado lucieron las principales calles de la bonita población iluminación especial.

La banda municipal de música, que dirige el maestro Beño, dió un concierto que la balaustrada de la iglesia parroquial, monumento nacional.

A la puesta del sol la afluencia de conocidas personas de los pueblos vecinos, principalmente de la capitalidad del Condado, era numerosísima. Mas de tres mil personas se congregaron en los alrededores de la iglesia para escuchar las escogidas composiciones musicales que nos dió á oir la magnífica banda del Municipio.

El precioso jardín que forma la plaza principal de Villalba, con su fuente central, es el orgullo legítimo de sus vecinos.

A las diez de la noche, una enorme afluencia de público, que calculamos en varios miles de personas, esperaba la salida de la procesión religiosa que había de trasladar á la imagen de la Virgen del Carmen á la iglesia parroquial, donde se le dedicará una solemne novena, que predicará el padre Sordo, redentorista.

Con un completo orden y respeto desfiló la procesión.

Un monumental castillo de fuegos de los más bonitos y atronadores; un centenar de bengalas con una coloración varia y gran número de cohetes, confundidos con los vítores y aclamaciones á la Virgen del Carmen, formaban un conjunto revelador de la fe de los vecinos de Villalba.

A la entrada en la iglesia se repitieron las aclamaciones de júbilo y de despedida.

Siguió el paseo hasta las dos de la madrugada, hora señalada para quemar las clásicas «palmas» de fuego, y poco más tarde, sin el menor incidente, duermen los villalveros con un gran desahogo de espíritu.

El domingo, en la centenaria parroquia, una solemne función á toda orquesta. Predica el padre Sordo. Gran concurrencia de fieles, y por la tarde y noche continúa el interrumpido paseo, que cristaliza en el éxito por la nueva concurrencia de vecinos de los pueblos.

Hemos de hacer resaltar con gran complacencia y satisfacción lo acogedor del pueblo de Villalba y su concepto tan debido de las libertades, demostrado con evidencia en estas fiestas y costumbres, lo que deben recordar otros pueblos que gozan de más cultura.

Lo mejor y más bonito de todo Villalba es objetivamente para nosotros la simpática campanita del convento.—Vaquero.

SE REALIZAN DIEZ MIL PARES DE ZAPATOS
DE SEÑORAS, desde 5 pesetas.
DE CABALLERO, desde 10 pesetas.
ALFALFA, 10, esquina Candilejo.

GOBIERNO CIVIL

El gobernador civil al recibir anoche á los periodistas les dijo que habían sido puestos á disposición del juez de guardia, con arreglo á la ley de vagos, treinta y tres detenidos que carecían de domicilio y que tenían antecedentes en la Comisaría de Vigilancia.

Añadió que había recibido en la tarde de ayer la visita de una comisión de asentadores del mercado de la Encarnación llamados por él, para resolver lo que se refiere al empleo del personal en un plan armónico, estableciendo de acuerdo con los obreros un turno á fin de que trabajen todos los descargadores del mercado.

Dijo por último que había recibido la visita de una comisión de aceituneras de la casa de don Ricardo Barea, que le dió cuenta de un conflicto de trabajo y que les había dicho que en el día de hoy llamaría á su despacho al citado patrono con objeto de buscar una solución amistosa.

Liquidación hecha á los obreros del puerto jubilados y enfermos en la última semana

Anoche, cuando los periodistas visitaron en su despacho al gobernador civil, les fué entregada la siguiente nota-resumen e la liquidación hesha ayer 28 á los obreros del puerto jubilados y enfermos, correspondiente nota-resumen de la liquidación hecha por la Sociedad de obreros técnicos del puerto:

	Pesetas.
82 obreros jubilados, á 30 pesetas cada uno	2.460,00
26 obreros enfermos, á 17 pesetas cada uno	442,00
3 obreros enfermos, á 22,55 pesetas cada uno	67,65
Socorro á la viuda de un obrero	22,55
Mejora á tres jubilados por tocar la sirena	24,15
Total pesetas	3.016,35
Importe de lo recaudado en el muelle hasta el día 26, según comprobantes, ptas.	3.016,35

Mancomunidad Hidrográfica del Guadalquivir

Servicio meteorológico nacional

28 de Agosto

Debido á haber tenido servicio extraordinario la estación de radio de ésta no ha podido ser recogido el radiograma de las veintidós horas del día de hoy del Observatorio Central.

DE ALEMANIA

UN HOGAR PARA ESTUDIANTES EXTRANJEROS EN LEIPZIG

Anejo á la Universidad de Leipzig, una de las más frecuentadas por estudiantes extranjeros, ha sido abierto en la Poststrasse número 7, á poca distancia del edificio universitario, un hogar especialmente destinado á dichos estudiantes. En el hogar funciona un servicio de restaurante y los estudiantes de todos los paises encuentran, además, en sus dependencias salones de descanso y recreo, aparte una biblioteca, surtida con diarios y revistas extranjeros.

UNA EXPOSICION DE RELOJES EN MUNICH

En el Museo Nacional de Baviera está siendo expuesta actualmente una notable colección de relojes de pared y bolsillo, que le ha sido legada por el historiador del arte Bassermann-Jordán. Tiene esta colección fama de ser una de las mejores y más completas colecciones particulares en su género. Figuran en la misma una serie de piezas curiosas construídas por los maestros relojeros más reputados de Augsburgo, Munich, Stuttgart y Viena, al propio tiempo que una serie de relojes de torre y campanario de pasados siglos.

UN MUSEO EN UNA IGLESIA

La galería de pinturas del Municipio Augsburgo—una de las más interesantes de Alemania especialmente por su colección de tallas y esculturas de los mejores maestros de la escuela barroca germánica—ha sido trasladada á la antigua iglesia de los Dominicos, hermosa construcción del siglo XVI. Su doble nave y sus capillas, posteriormente adaptadas al estilo barroco, constituyen un marco muy apropiado para la nueva finalidad á que se destina el edificio y para el género de las obras expuestas. Estas pertenecen principalmente á los estilos francés é italiano del siglo XVIII y alternan los lienzos con las esculturas.

Augsburgo se prepara asimismo á reorganizar su Galería Nacional de Pinturas que, junto con la municipal á que hemos aludido, forma el patrimonio artístico de la ciudad. En la Galería Nacional figuran lienzos y tallas de Holbein, Burgkmair, Apt, Giltilger, Zeitblom y otros maestros de la antigua escuela alemana, hoy dispersos en diversas dependencias y que ahora serán reunidos en una gran sala. Las escuelas holandesas y flamenca están representadas por obras de Brueghel, Ostade, Teinera van Goyen, Hobbema, etc. La famosa escuela de Augsburgo de los siglos XVII y XVIII estará representada en la nueva Galería Nacional por obras procedentes de los demás Museos de Baviera y facilitadas con este objeto.

ESTACIONES DE REFUGIO EN LOS ALPES BAVAROS

La creciente popularidad del alpinismo en Alemania ha inducido á la Sociedad «Bergwacht» (Guardia de Montaña) á crear veinte nuevas estaciones de refugio en los Alpes bávaros, de las cuales seis quedarán completadas durante el presente verano. Estas estaciones estarán situadas á un día de marcha unas de otras y contendrán literas, cuerdas, material para vendajes y todo lo necesario para la asistencia médica en casos de urgencia. Cada chalet de refugio estará guardado por un operador de telegrafía sin hilos, que avisará inmediatamente á Munich cuando se produzca algún accidente.

Comida íntima

Anoche se celebró una comida íntima, que presidió el gobernador civil, señor Alonso Mallol, y á la que asistieron los jefes de las fuerzas de orden público de la capital.

Terminada la comida, en la que reinó la más franca camaradería, el señor Alonso Mallol felicitó efusivamente á los jefes y oficiales que intervinieron en el mantenimiento del orden público durante el pasado movimiento, haciendo resaltar el caso de no haber habido, á pesar de la efervescencia en que transcurrieron en ocasiones los conflictos, ni un herido á consecuencia de la represión de la fuerza pública.

Tuvo grandes elogios para la actuación del comisario de Policía, don Pedro Rivas, y la brigada á sus órdenes, que han conseguido detener á numerosos autores de agresiones y atentados, así como para el comandante de la guardia de Seguridad, á quien felicitó por su reciente nombramiento de comendador de la Orden de la República en premio á su compotamiento en la jornada del 10 de Agosto en Madrid, y fuerzas á sus órdenes, que contribuyeron, en unión de las de la Guardia civil, á mantener el orden durante las pasadas huelgas.

Al acto, que resultó altamente simpático, asistieron el coronel, teniente coronel y capitán ayudante de la Guardia civil, los comisarios, señores Rivas y Rey; el comandante de Seguridad, señor Corrás, y capitanes y tenientes de Seguridad y Asalto.

También asistieron el secretario particular del gobernador, don Millán Borques, y los señores Guerra y García Mallol.

Letras de luto

En la iglesia de Nuestra Señora del Rosario, de Madrid, se han celebrado solemnes honras fúnebres por el eterno descanso del alma de don Baldomero Mateo Ilzarbe, fallecido el 13 del actual y que en vida fué estimado amigo nuestro.

A los píos sufragios concurrieron numerosas amistades de la familia doliente, y las amistades que el finado tenía en Madrid.

A su padre y hermanos reiteramos nuestro más sentido pésame por la irreparable pérdida sufrida.

El Liberal
LOS NUMEROS DE NUESTROS TELÉFONOS SON:
ADMINISTRACIÓN . 26.367
REDACCIÓN. . . 25.348

El Liberal
BOLETIN de Suscripción
D. . . . . .
que vive en . . . . . .
provincia de . . . . . .
calle. . . . . núm.
se suscribe a EL LIBERAL
(Fecha y firma)
Dos pesetas al mes

Da gusto el hacer la cocina.

Con la ayuda de los cubitos de Caldo Maggi la cocina se hace mas pronto y facilmente. Usado como base para sopas o salsas, así como al ser tomado solo, siempre sorprende el Caldo Maggi por su sabor delicioso y rico, lo que prueba que únicamente las mejores materias primas han sido empleadas para la elaboración del Caldo Maggi.

CALDO MAGGI
LA MARCA DE CALIDAD

Indicador Económico

Diez céntimos por palabra
Pago anticipado

MEDICOS

Venéreo, sífilis, males secretos, orina, piel, matriz. Dr. Oñate, especialista, Mata, 14.

ARRIENDOS

Almacenes se arriendan desde 1'50, detrás de la Trinidad. Viuda de Holgado.

Hermoso piso todo confort, moderno. Razón Juan del Castillo, 5, portería. (Puerta Carne).

Casita céntrica. Razón, Regina, 1.

Se arrienda en Torneo, 46, cerca de la PuertaReal, un local grande, el cual tiene condiciones para una ó dos industrias.

Pisos, Bazán, 3; Arapiles, 6; Morgado, 9. Razón, Ximénez Enciso, 33.

Piso económico. Enladrillada, 38. Razón, Moravia, 2.

Piso segundo. Lineros, 3.

Calle particular frente al número 12 de Duque Cornejo, pisos de tres y cuatro habitaciones, de 70 á 90 pesetas.

Arriéndanse pisos económicos. Enladrillada, 9.

VENTAS

Medias Bristol. Fabricadas con sedas seleccionadas. Cada día más apreciadas por las señoras. Venta exclusiva: Casa Bristol, Tetuán, 33.

Dos pesetas docena preservativos irrompibles La Higiénica, calle Rivero, frente Sierpes.

Trompeta Besson como nueva, casi regalada. Heliópolis, Jota, 294.

Preservativos La Discreta. Salud, 6. Madrid. Catálogo gratis sin enviar sellos.

Se venden dos dormitorios y demás muebles. Roque Barcia, 15.

Vendo casa catorce mil pesetas, dos plantas, nueva construcción, azotea, gran patio, facilidades pago. — Cambiaría por cereales ó aceite. Razón: Dos Hermanas, 6.

Véndese mil toneladas carriles veinte kilos metro, nueve metros largo; 2.000 toneladas carriles treinta kilos metro, ocho metros largo, utilizables como viguetas y vías, estado seminuevos, bridas y tornillos. 500 toneladas vía Decauville, diez kilos metro carril, traviesas metálicas, bridas y tornillos. Doce vagonetas 3/4 metros cúbicos, 45 toneladas escarpias vía general. Rodrigo Triana, 101, Ferrazano.

Preservativos. Los mejores en Olavide, 12. Sucursal de La Inglesa (de San Eloy, 30, hoy Valencia). Clase especial, propaganda, 1,50 docena. Envíos con toda reserva. No confundirse.

Perfumería Salmerón, 23. Colores á granel, precios de litro: Oriental, 3,50; Flores de Adalucía, 4; Jugo de Flores, 5; clases concentradas de 10 pesetas; Dama de noche, Misteriosas, Brisas del Parque, Nardos sevillanos, magnolia, violeta de oro y jazmines de Arabia. Quina de brótano macho, 8; Brillantina selecta, 4,50.

Vendo casa Constancia, 75 (Triana), 8.500 pesetas. Razón en la misma.

Se vende un estrado, una nevera y una lámpada. San Pablo, 43.

Té alemán natural, no irrita, facilita digestión, combate estreñimiento. Pídase en farmacias, droguerías y comestibles.

Compra venta muebles estanterías ocasión. El 13, Teniente Borges, 13 (plaza Duque).

Por ausentarme vendo magnífico automóvil americano, dos puertas, quince caballos. Razón, Avenida Libertad, 23.

Caramelos M. Morillo Falcón anuncia á su clientela caramelos desde 2'10 á 3'50 kilo, haciéndole bonitos regalos Despacho en fábrica Casa Moneda y M. Paradas, 47. Teléfs 27.466 y 28.160.

Véndese puesto desmontable, plaza Encarnación, buen sitio. Pedro Miguel, 31; Oriente, 57.

Almoneda: Dormitorio, despacho, estrado, nevera grande, aparadores, varios muebles. Molviedro, 2.

Cafés buenos, Marciano. Lineros, 6.

Vendo tocador, cómoda, espejo y cuadros. Oriente, 87, Alejandro.

Vendo el taller maquinaria completo que fué de Islas Guadalquivir. Torno grande, otro prismático, cepillo grande, dos máquinas grandes taladrar, una fresa máquina roscar, máquina aserrar, dinamo, motor elécrico, otro gasolina, transmisión completa, varias cosas más. Coria del Río, Roela, 6, José Llano (panadería).

Ausentarme vendo muchas facilidades hermosa casa próxima tranvía. Granja Avícola, cochera. Cerro Aguila. José María Pereda, 8.

Véndese estrado buenas condiciones. Razón, Hiniesta, 25, ocho mañana cinco tarde.

OFERTAS

Niquelado, plateado, dorado. Vidrio, 24. Teléfono 25.440.

Cuotas militares. Antecedentes penales. Habilitación pasivos. Miguel Escámez. Albareda, 64.

Reparaciones fonógrafos. Accesorios. Instalaciones acústicas, aumento sonoridad. Buenos aparatos maleta desde 18 duros. Ramón Delclós. Méndez Núñez, 19.

¡Regalo duros! Sólo á los hombres. ¿Dónde? En Olavide, 12. Sucursal de La Inglesa. (No confundirse).

Traspaso tienda, instalación ultramoderna, con casa vivienda, alquiler módico, en principal vía centro Sevilla. Razón, Avenida Libertad, 23.

Por ausencia traspaso ó vendo utensilios de taberna. Recaredo, 31.

Diabéticos: Análisis orina (glucosa), 2'50 pesetas. Laboratorio Dr. Cuerda, Cánovas, 4.

Ofrécese ama leche diecinueve años, primeriza. Zacatín, 13, Alcalá de Guadaira.

Artistas de cine. Lo conseguirá ser rápidamente escribiendo á Organización Studio, Ronda San Pablo, 66. Barcelona. Nada de cursos ni pasar el tiempo.

Vigilantes motoristas de carreteras. Nuevo concurso para constituir una escala aspirantes. Informes completos y arreglo documentos prevenidos. Pavía, 16, segundo, derecha. Sevilla.

Bar económico vivienda. Razón, Sáiz, Butrón, 1, principal.

DEMANDAS

Joven honesto, inteligente protegería muchacha igual condición. Correspondencia Barveri, Menéndez Pelayo, 2, accesoria.

Tomaría arriendo pequeña huerta ó terreno adecuado avicultura. Dirigirse, González, Heliópolis, Jota, 294.

HUESPEDES

Habitación amueblada ó pensión. Sierpes, 110.

Habitaciones amuebladas huéspedes familia. Amparo, 5.

Estables en familia Aduana, 30.

Habitación amueblada exterior, Encarnación, 17.

Habitación amueblada. Marco Sancho, 11.

Estables, 3,50. Habana, 6

Familia honorable admite estables. Razón, Alfalfa, 9, comestibles.

Particular dos amigos, Cuna, 68, segundo, izqda.

Huéspedes en familia. Rivero, 7, segundo.

Dos estables familia. Correduría, 7 y 9, tercero.

Hermosa habitación casa particular, pensión completa. Gerona, 9, bajo.

Particular céntrica habitaciones, agua corriente, con sin pensión selecta, cubiertos domicilio. Quiosco Martina, Plaza Magdalena.

Bonita habitación, ropero. Dos amigos en familia. Teléfono 21.371. Arfe, 11.

Pensión dos caballeros. Europa, 1.

PERDIDAS

Un botón de oro de pasador, grabado, de Bustos Tavera á Recaredo, 43, se gratificará.

Los pequeños deben estar alegres

Cuando note en ellos malhumor ó tristeza, generalmente es debido á un desarreglo intestinal, acuda en seguida á un buen purgante, éste puede, sin duda, evitarle serias complicaciones y enfermedades. Si llega este caso no olvide que el más eficaz y agradable de todos es el aceite de Ricino «Goloso». Envasado en un lindo vasito de cristal.

Goloso
SABOR NARANJA

COMPRE

AHORRA TIEMPO DINERO Y REPARACIONES

Empresa Santo Domingo

Servicio de automóviles entre Montellano y Sevilla, por Utrera y Coronil.
Salidas de Sevilla, nueve y media mañana y cinco y media tarde.
Salidas de Montellano, siete mañana y tres tarde.
Oficinas: Cabo Noval, 3, junto al Banco de España. Teléfono 23.300.

RAYOS X. Enfermedades del estómago é intestinos. Dr. CAMILO MURILLO. Ballén, 17. Teléf.º 23.130.

Empresa de Automóviles
RAFAEL DIAZ PAZ
Servicio diario de viajeros

Desde Sevilla á Arahal, Puebla de Cazalla, Osuna, Aguadulce, Estepa, Herrera, Puente Genil, Lucena y Cabra, con salida de Sevilla á las 7 y 1/2 de la mañana.

Desde Sevilla á Arahal, Marchena, Puebla de Cazalla y Osuna, con salida de Sevilla á las 2 de la tarde.

Desde Sevilla á Arahal, Puebla de Cazalla, Osuna, Aguadulce y Estepa, con salida de Sevilla á las 5 y media de la tarde.

Desde Sevilla á Arahal, Paradas y Marchena, con salida de Sevilla á las 6 de la tarde.

Oficina y parada en Sevilla: Avenida de la Libertad, 70 (Puerta de Jerez).

Auto Sevillana, S. L.

Servicio de ómnibus entre Sevilla y Mérida, Sevilla y Azuaga y Sevilla y Zafra.

Salida de Sevilla. De la Avenida de la Libertad, 8. Teléfono 23.619. Para Mérida y Zafra, á las 8 de la mañana. Para Azuaga y Zafra, á las 5 de la tarde.

Mensajerías. Se admiten facturaciones de encargos en todos los servicios.
LA EMPRESA.

Empresa San Miguel
SERVICIOS DIARIOS DE OMNIBUS SEVILLA A RONDA E INTERMEDIOS

Salidas 7 de la mañana de Placentines, 53, junto á la Giralda. Teléf.º 24.736 Uno por Villamartín, Algodonales y otro por Morón, Olvera e Setenil.

De Ronda: Uno á las 2'15 por Setenil y Olvera y otro por Algodonales y Villamartín á las 3'30 de la tarde.

De Olvera para Sevilla á las 7'15 de la mañana y otro á las 4'30 y otro á las 3'30 de la tarde.

De Sevilla para Morón, Pruna y Olvera: A las 4'30 de la tarde.

De Sevilla sólo para Morón: A las 5'30 tarde.

EMPRESA SOTO

Servicio regular de automóviles Bussing y Minerva por la carretera nueva entre Ecija, La Luisiana, Carmona y Sevilla.

Salidas de Sevilla para Ecija, 8 mañana y 6 tarde.

Salidas de Ecija para Sevilla, 7 mañana y 4'30 de la tarde.

Oficinas y paradas: Sevilla, Plaza Nueva, número 6. Teléfono 28.468. Ecija, Tetuán, 18. Teléfono 183.

Aduana 19. Sevilla.

Automóviles a Gerena

Salidas de Sevilla, 1 y 7 de la tarde.

Salidas de Gerena, 8 de la mañana y 8 de la tarde.

Extraordinarios los domingos y días festivos: 8 de la noche y de Sevilla á las 2 de la madrugada.

Servicio de mercancías.

Oficina en Sevilla, Marqués de Paradas, 47. Teléfono 21.249.

En Gerena, Pedro Rodríguez de la Borbolla, 14. Teléfono 9.

Empresa Casal
Línea de Alcalá de Guadaira

Oficinas: Almirante Lobo, 15 (Puerta Jerez). Teléfonos 25 339 y 22.680.

Servicio cada hora, desde las ocho de la mañana hasta las ocho de la noche. Ultima salida de Alcalá, doce noche, y de Sevilla, 1'30 madrugada.

Línea de Carmona

Salida de Sevilla: Plaza de la República, esquina á Cabo Noval. Telf.º 23.300

Parada en Carmona, San Pedro, 31. Teléfono 101.

Línea de Utrera

Salidas de Sevilla, para enlazar en Alcalá de Guadaira.

LINEA DE LA SIERRA

Oficina, Almirante Lobo, 15. Teléf. 25.339.—Salida de Sevilla para Rosal, 8 mañana.—Salida de Sevilla para Aracena, Alájar y Cortegana, 5 tarde.

Servicio de Automóviles
de viajeros entre Sevilla y Alcalá del Río, de Manuel Velázquez Delgado

Horario de verano:
Salidas de Alcalá, 8, 9, 10 y 11 mañana; 3, 5 y 7 tarde.
Salidas de Sevilla: 9 de la mañana, 10'30; 2, 4, 5'30, 6'30 y 8 tarde.
Servicio especial de Alcalá, 9 y 11 mañana, y de Sevilla, 8 y 10'30 noche.

Servicio de Automóviles
de viajeros entre Sevilla, Burguillos, Castilblanco y Almadén de la Plata

Oficina y parada: Bécquer, número 9.
Horario de verano:
Salida de Sevilla, á las 6 de la tarde y de Almadén á las 6 mañana.
Servicio especial á Castilblanco saliendo de Sevilla á las 8 mañana y de Castilblanco á las 5 tarde. no 804.

REUMATISMO
La vida se hace insoportable cuando se empieza a sufrir. Detenga en seguida el mal oponiéndole un remedio seguro. No deje que una enfermedad, *tal vez ahora invisible,* vaya apoderándose de usted y le inutilice ó amargue quizá por el resto de su vida. Si usted quiere curarse de una vez, sin pasar más tiempo y sin gastar en balde recorte este anuncio y mándelo hoy mismo. Gratuitamente recibirá un folleto titulado: **Cómo volver a la salud.** En él verá usted cual es la sencilla y natural forma de quitarse esta enfermedad de encima, *sin drogas ni medicinas.* Al comprobar la realidad de su propia mejoría usted nos lo agradecerá y bendecirá por largos años la idea de haber contestado a este anuncio. Mande su nombre y dirección a
M. ROMAGUERA. Apartado 5017 - BARCELONA

Lea todos los días
"El Liberal" de Madrid

BALNEARIO DEL RAPOSO
A 135 kilómetros de Sevilla
Baños de aguas y lodos radiactivos
REUMA Y ENFERMEDADES DE LA PIEL
INFORMES: ALONSO E HIDALGO
Medina de las Torres (BADAJOZ)

Lea usted EL LIBERAL de Sevilla

ANUNCIE en el INDICADOR ECONOMICO. — Diez céntimos por palabra.

Carmelo Guillén

Servicio de ómnibus entre Sevilla, Cazalla y Alcolea, pasando por Villaverde, Cantillana, Villanueva y Constantina.
Horas de salida:
De Sevilla, 6 mañana y 5 tarde; de Cazalla, 6 y media mañana y 3 y media tarde.
Se admiten facturaciones. Oficinas 14 de Abril (antes Alfonso XII), número 2. Teléfono 21.836.

¿Quiere un anuncio barato? Nuestro INDICADOR ECONOMICO.

Línea de Automóviles Riotinto - Nerva - Sevilla
AVISO

Las salidas de las camionetas son:
De Riotinto, á las 7 de la mañana y 2'30 tarde.
De Nerva, á las 7'30 y 3 tarde.
De Sevilla, á las 8 de la mañana y 3 tarde.
El servicio de Zalamea saldrá:
De Zalamea, 6'30 mañana y 2 tarde.
De Nerva, 11'30 mañana y 7 tarde.

Rápido Algeciras

Gran Empresa de viajeros con magníficos ómnibus Pullman. Sevilla-Jerez-Algeciras, Ceuta, Tánger, Casablanca

Este servicio enlaza con los vapores á Ceuta, Tánger y Gibraltar, y con los ómnibus á La Línea, Málaga y Cádiz. Salida: De Sevilla, 7 mañana. Avenida de la Libertad, 24 (antes Gran Capitán). Teléfono 22.690. De Algeciras, 13'30. Marina, 6. Teléfono 137 Jerez: Restaurant «El Colmado». Telf.º 1.074.

EL LIBERAL Sevilla — Folletín núm. 150

CAROLINA INVERNIZIO

LADRONES DE HONRAS o LOS CRIMENES DEL ORO

Novela traducida del italiano por Alfredo Pallardó
Casa Editorial MAUCCI. - Mallorca, 166. - Barcelona

¡Hum..., hum...! Yo no veo claro en este asunto...

Parece que les gusta correr uno tras otro por estos sitios por donde no pasa nadie...

¡En fin...! ¡El diablo que lo entienda...!

Volvámonos á la estación, y que se arreglen...

Agua que no has de beber, déjala correr...

Fustigó fuertemente al caballo con el zurriago, y partió al galope.

En tanto, Lorenza había llegado junto á la casita.

A los ladridos de los perros, la hermana de Batistín corrió hacia la puerta para ver quién era el visitante.

Detrás de ella aparecía el viejo criado del banquero Zanna, quien reconoció en seguida á la joven, que en aquel momento había levantado el velo que cubría su semblante.

—¡Entre usted...! ¡Entre usted...!—exclamó el anciano.

¡Gracias á Dios que ha llegado usted...!

Hacía tiempo que la esperábamos...

Y se apartaron á un lado para dejarla pasar adelante.

La puerta se cerró tras ellos.

En aquel mismo momento entraba en la plazoleta que había frente á la casita el hombre de los anteojos.

—¿Qué buscará Fede ahí dentro?—murmuró.

¿Vendrá á ver á un amante...?

¡No...! ¡No es posible...!

Para eso no tenía necesidad de esconderse y tomarse la molestia de venir á esta casa de campo.

Su propia tía no puede estar ahí dentro, porque ayer Fede estuvo á visitarla en la casa del banquero.

¡Ah...! ¡Daría diez años de mi vida por saber lo que sucede ahí dentro de esas cuatro paredes...!

Dió la vuelta á la casita, pero habiéndose acercado á las tapias que cerraban el huerto de la casa, los perros se pusieron á ladrar furiosamente.

El hombre de los anteojos apenas tuvo tiempo de ocultarse tras de un árbol.

La puerta de la casa se abrió, y se oyó la voz fuerte y robusta de Luisa, que decía con tono áspero:

—¡Eh...! ¡«Fide», «Amigo», qué ladridos son esos!

¿No véis que no hay nadie...?

Si no calláis, yo veré la manera de arreglaros...

Los dos perros gruñeron sordamente.

—¡A callarse digo, «Pautt»...!

Volvió á cerrar la puerta, y el hombre de los anteojos salió silenciosamente de su escondite, y á paso de lobo volvió á dar la vuelta á la casita, estudiando, por así decirlo, la topografía.

De pronto, sintió un súbito sobresalto, que le hizo vacilar.

Había llegado á sus oídos el llanto de un niño.

Aquel llanto, que partía de la casita, pareció exasperarle, ponerle fuera de sí.

Una mortal palidez invadió su semblante.

Se agrandaron sus ojos á causa de las mil emociones que en un momento sintiera, y habiéndosele desprendido sus anteojos, fué fácil reconocer en aquella fisonomía desencajada, descompuesta, al marido de Margarita, al joven Bruno.

¡Sí, era él!

El, que había seguido todos los pasos de Lorenza.

El, que desde la v[illegible] dejado su palacete para no dar que sospechar, y se había disfrazado de aquella guisa para no ser reconocido por la doncella de su mujer.

El llanto de aquella criatura fué para él como una revelación que le fulminó.

Acudió en seguida á su mente la idea de que en aquella casita se escondía á su propia hija, que villanamente le habían robado.

Castañeteaban sus dientes, y un helador sudor bañaba su rostro.

El llanto del niño cesó, pero casi al mismo tiempo vió que se abría una ventana, y volvió á ocultarse tras del tronco de un árbol.

Entonces divisó á Fede que se asomaba, teniendo en sus brazos una criatura, á la cual mecía para acallarla.

Detrás de Fede, una joven rolliza, fresca, reía alegremente.

De los labios de Bruno se escapó una terrible blasfemia.

Y no se contuvo ya más.

Sintió un furioso deseo de arrojarse sobre Lorenza, aferrarla por la garganta y arrancar de sus brazos á aquella niña, que debía ser la suya.

¡Sí, sí...! ¡No se engañaba!

De un trazo se colocó frente á la puerta de la casita, y llamó con repetidos golpes.

Los perros, sujetos por la cadena, se echaron á ladrar furiosamente.

Bruno sentía su corazón oprimido, hasta el extremo de que no podía respirar.

Luisa abrió la puerta.

—¿Qué desea...? ¿A quién busca...?—exclamó, mirando á aquel señor, para ella desconocido, y con un acento de verdadera sorpresa.

—Quiero hablar al instante con la joven que hace un momento ha entrado en esta casa—contestó con sofocado acento.

¡Quiero hablar á la señorita Fede!

—Dígame usted quién es, para que avise á la señorita, por si quiere recibirle.

—¡No...! No hace falta que me anuncie, ni debo decir quién soy más que á ella.

Lo he dicho y lo repito: necesito hablar con la señorita Fede.

—Y yo le digo que no hablará usted con ella sin su consentimiento.

¡Y advierto á usted, que á mí no me atemoriza con sus amenazas!

Bruno, loco de rabia, dió un fuerte empujón á aquella mujer, y penetró en el portal de la casa.

¡Socorro...!—gritó la pobre Luisa, en el colmo del terror.

Al propio tiempo se abrió una puerta en el piso superior, y aparecieron en el descansillo Lorenza y Batistín.

—¿Qué es lo que sucede?—preguntó la voz dulce y reposada de la doncella de Margarita.

Antes que Luisa pudiese contestar, Bruno subió á saltos la escalera.

—¡Ha sucedido—contestó, irguiéndose fieramente frente á Lorenza—que esa mujer pretendía que yo no entrase, mientras que yo debo, á toda costa, hablar con usted!

Batistín tomó la palabra.

—Esa mujer, como usted dice, es mi hermana, señor, y aquí estamos en nuestra casa.

—¡Pues bien...! ¡Que la señorita salga de aquí, y podremos hablar!

Lorenza se inclinó ligeramente, y con un acento que no traducía la menor agitación interna, dijo con tono irónico:

—¡No...! No hay necesidad de que salgamos, señor...!

Hablaremos aquí dentro, si desea y cree que yo le debo dar alguna explicación.

Y dirigiéndose á Batistín:

—El señor es el esposo de la señora á cuyo servicio estoy—añadió.

Y ya que me ha seguido con el objeto de hablarme, permitidme que le reciba en vuestra casa y en el saloncito de abajo.

—Haga usted lo que guste, señorita—contestó el anciano criado.

Usted es aquí el ama.

Luisa, deja ya al señor, y súbete arriba conmigo.

La buena mujer obedeció dulcemente, pero no sin lanzar miradas oblicuas sobre Bruno.

Este permanecía un tanto turbado ante la calma de la doncella.

Esta le precedió en el camino, diciéndole con voz dura y mordaz:

—Sígame usted, si gusta, señor Bruno.

En tanto que el semblante del joven aparecía horriblemente alterado, el de Lorenza expresaba una energía terrible, solemne.

De sus ojos se escapaba una luz extraña.

Ella introdujo al joven en una habitación modestamente amueblada, cerró la puerta con doble vuelta de llave, y después se volvió á Bruno con una tal expresión en los ojos, que éste sintió correr por sus venas como oleadas de nieve.

—¿Qué quiere usted de mí, señor?

Bruno había, al fin, recobrado el dominio sobre sí mismo, y exclamó:

—¡Quiero que me devuelva usted mi hija!

—¿Su hija...?—dijo ella sin inmutarse.

—¡Sí...! ¡Sí...! ¡Mi hija, que usted robó y que tiene escondida aquí!

¿Por qué cometió ese delito?

¿Con qué objeto...?

¡No lo sé, ni se me alcanza!

¿Es que quería usted pedir un crecido rescate por esa preciosa criatura?

¡No lo creo! Pero algún otro móvil la ha movido á usted, porque es inútil que niegue.

¡Aquella niña, que es la mía, se encuentra en esta casa!

—¿Su hija, dice usted?

—¡Sí...! ¡Sí...! ¡Ah...! ¿Creía usted que se podía arrancar de mis brazos á esa pobre criatura sin que yo buscase y descubriese á los miserables que han destrozado mi vida, que han llevado la desesperación á mi dichoso hogar?

Yo he sospechado siempre de usted, desde el primer día que la vi al lado de mi mujer...

¡Y mis sospechas acrecieron en el momento en que desapareció mi hija!

¡Ah...! ¡No me he engañado...! ¡He seguido todos los pasos de usted, todos!

¡Aun cuando hubiese usted buscado un refugio en lo más escondido de la tierra, la hubiese á usted encontrado igualmente!

Ahora comprenderá usted que podría aplastarla bajo mis pies, pedir á usted cuenta de sus infames acciones, matarla, inclusive...

Sin embargo, me contengo y solo no denunciaré el hecho, sino que hasta la perdonaré todo el mal que me ha hecho.

Lorenza no se conmovía.

Escuchaba impasible cuanto decía Bruno.

Cuando él terminó, una sonrisa casi insultante asomó á sus labios.

—¡Oh...! ¡Es usted muy generoso, señor...!—exclamó.

Y, con todo, esto no basta á conmoverme, y aun cuando me matase, no llegaría usted á convencerme, porque nuestros derechos sobre esa criatura son iguales.

—¿Cómo ha dicho usted?—aulló Bruno, en el colmo de la estupefacción.

—Que esa niña es tan mía como suya.

Porque esa criatura es sangre del solo hombre á quien he amado, y á quien debo vengar.

—¡Pero usted está loca...! ¡Yo no comprendo lo que usted dice...!—barbotó Bruno, encogiéndose de hombros con desprecio.

¡Devuélvame mi hija, repito!

—¡No...! ¡No quiero hacerlo...!—prorrumpió Lorenza, con mas

AÑO XXXIII NUM. 12.304

MARTES 29 DE AGOSTO DE 1933

TEMPERATURA

Tomada de la Universidad el día

Máxima al sol. 00,0
» á la sombra 38,6
Mínima. 19,4

El Liberal

MAÑANA

SANTOS DE HOY

Santa Sabina, vg.

JUBILEO.—Religiosas de San Leandro.

NOTA POLITICA

OTRA INCOGNITA

Hay otra incógnita. La política está llena de incógnitas. Supongamos que los diputados siguen sin asistir á las sesiones y que en la de hoy vuelve á quedarse sin número el Gobierno.

¿Qué pasaría?

Tratándose de un gobernante tan complejo como el señor Azaña, cualquiera sabe á qué atenerse. Pero, desde luego, una segunda arremetida de la fatalidad ministerial, no la resistiría, ni debe resistirla, el Gobierno. Y, con crisis ó sin crisis, la situación de nuestros gobernantes sería un tanto apuradilla.

Alguien ha pedido, en ese caso, la suspensión de las sesiones de Cortes hasta Octubre. Pero, ¿le conviene eso al Gobierno? Creemos que le conviene más abordar la cuestión y reorganizarse. Se precisa tanto por la falta de capacidad, como por el cansancio. E indudablemente, nuestros diputados constituyentes están cansados de tanta lucha, de tanto supuesto divorcio entre la opinión y el Parlamento, de tantas campañas agresivas por parte de los irreconciliables enemigos del parlamentarismo, algunos de los cuales hubieran con gusto aceptado un acta con su periódica retribución correspondiente.

La incógnita quedará despejada seguramente hoy mismo. Hoy se sabrá si hay ó no mayoría, y, si la hay, si está dispuesta á seguir colaborando con las labores del Gobierno.

Todo es conjurable desde el banco azul menos las ambigüedades de la mayoría. Las mayorías, ó se pueden contar en cualquier momento, ó no significan nada. Y lo curioso es que se están diciendo estas cosas cuando hace pocos días que se obtuvo un «quórum» brillante.

En interés de Sevilla

Ansiedad ante la resolución del Consejo de Ministros

Madrid 28.—El alcalde de Sevilla, don José González y Fernández de la Bandera, estará en Madrid hasta mañana por la noche.

Esta tarde le ha hablado á un periodista de la impaciencia con que espera la reunión ministerial de mañana, pues confía que en este Consejo de ministros se ocuparán en el estudio de las demandas formuladas por Sevilla á los Poderes públicos.

Cotización de Bolsa

MADRID 28

Interior 4 por 100	66,25
Amortizable 4 por 100	77,25
Amortizable 5 por 100	00,00
Banco de España	534,00
Tabacos	191,50

:-: LA FIESTA DE TOROS :-:

EN MADRID

Madrid 28.—Con la plaza llena se lidiaron esta tarde ocho novillos de Arranz, que resultaron grandes con pitones y con fuerza; pero sin mala intención.

El espada Miguel Palomino con la muleta hizo dos buenas faenas con algunos pases superiores, en especial uno por bajo con la derecha y varios ayudados por alto.

Al quinto lo toreó con la izquierda, ceñido, y también dió pases superiores. Con el estoque atacó derecho, despacio y de cerca.

En el primero sufrió un serio revolcón y al quinto le puso tres pares de banderillas al cambio superiores.

Dió la vuelta al ruedo en el primero y cortó las orejas al quinto.

También mató al octavo con valentía y acierto.

Los otros matadores eran el Moreno, Ruiz Toledo y Jardinerito.

El primero de ellos mostró tan buena voluntad como desentrenamiento.

Cabe en su disculpa un revolcón que sufrió en el segundo bicho, como para quitar el tipo al más valiente.

Ruiz Toledo muy escaso de facultades y desentrenado.

En su primero dió tres avisos, volviendo el toro al corral.

En su segundo repitió todo lo anterior; pero acertó con el estoque en el primer viaje.

Jardinerito sólo mató el cuarto toro, pues pasó enfermo de miedo á la enfermería.

En su corta actuación no se le vió ni un detalle bueno.

EN MANRESA

Manresa 28.—Se lidió ganado de Gamero Cívico, que resultó bueno.

Jaime Noain estuvo inmenso. Cortó cuatro orejas y dos rabos y salió en hombros.

Carnicerito de Méjico estuvo bien y Chiquito de la Audiencia superior.

EN SAN SEBASTIAN

San Sebastián 28.—Se lidiaron toros de Clairac, que resultaron regulares.

Chicuelo estuvo bien en su primero y superior en el otro, haciendo filigranas.

Ortega con capa y muleta estuvo colosal toda la tarde, cortando orejas de su segundo.

Rafael Vega de los Reyes bien en su lote.

EN LOGROÑO

Logroño 28.—Se lidia Ganado de Cívico, que resultó manso.

Lagartito estuvo superior en su primero y colosal en su segundo, del que cortó orejas.

Félix Rodríguez superior toda la tarde.

EN BARCELONA

Barcelona 28.—Se lidian reses de Esteban Hernández.

Manolo Bienvenida estuvo superior en su lote, clavando pares de banderillas admirables.

Pepe Bienvenida regular en su segundo, del que cortó la oreja. En el último también lo toreó superiormente, acertando con el estoque.

EN TARAZONA

Tarazona 28.—Se celebró la corrida de la feria, lidiándose ganado de Antonio Fuentes, que resultó bueno.

Luis Fuentes Bejarano estuvo bien en sus dos primeros y superior en el otro.

Enrique Torres superior en su lote. Al torear de capa al segundo fué cogido, sufriendo un varetazo en la pierna derecha.

Pinturas muy bien toda la tarde.

EN SANLUCAR DE BARRAMEDA

Sanlúcar de Barrameda 28. — Se lidió ganado de Santa Coloma, que resultó bravo.

Juanito Jiménez estuvo bien en todo, y Lainez superior en su lote.

Oropesa estuvo valiente y Venturita superior, cortando una oreja y un rabo. Salió en hombros de la plaza.

EN GIJON

Gijón 28.—Se celebró la corrida á beneficio de la Prensa con ganado de Arranz, que resultó manso, fogueándose dos novillos.

Madrileñito estuvo bien en todo. Capilla salió del paso.

Niño del Barrio cortó tres orejas y un rabo y salió en hombros.

EN LINARES

Linares 28.—Se lidiaron novillos de Sebastián Izquierdo, que resultaron buenos.

Algabeño obtuvo un gran éxito rejoneando. Pie á tierra estuvo colosal. Cortó cuatro orejas y dos rabos.

Aldeano, Gitanillo y Peregrín fueron muy aplaudidos.

EN HELLIN

Hellín 28. — Se lidió ganado de Fuentes, que cumplió.

Federico Portero estuvo muy bien, saliendo en hombros de la plaza.

Alcañiz también cumplió en su lote.

EN ZAMORA

Zamora 28.—Con novillos de Abdón, se ha celebrado la corrida á beneficio de la Prensa.

Luis Prado (Litri II) estuvo colosal. Cortó una oreja y ganó la de oro.

Migueláñez cumplió y Niño de la Alhambra estuvo superior.

EN BILBAO

Bilbao 28.—Toros de Villamarta, buenos.

Armillita chico tuvo que pasaportar tres animalitos por el percance que sufrió el diestro Amorós, y consiguió salir airoso de la prueba, oyendo muchas palmas.

Amorós despachó bien á su primero. (Aplausos.)

Al torear de muleta al otro (el quinto) fué cogido Amorós, recibiendo un grave puntazo en el cuello. Pasó á la enfermería, donde le asistieron de una herida de bastante importancia, por el sitio donde se halla.

Fernando Domínguez estuvo bien en sus dos toros.

Agüero mató el sobrero y salió airoso.

Estado de Amorós

Bilbao 28.—El diestro José Amorós fué trasladado al sanatorio del doctor San Sebastián, quien ha manifestado á los periodistas que el estado del espada sigue siendo muy grave.

Ha pasado la noche sin descansar, aplicándosele inyecciones de pantopón para calmarle los dolores.

Hasta mañana no se le levantará el apósito.

Por el sanatorio desfilan numerosos toreros y amigos y se han recibido muchos telegramas de provincias, interesándose por el estado del diestro.

EN QUINTANAR DE LA ORDEN

Quintanar de la Orden 28.—Se celebró hoy la corrida de la feria, lidiándose toros de Pazos para Armillita y Ortega, mano á mano.

Armillita lo despachó de un pinchazo y una estocada. A su segundo de un pinchazo y una estocada superior. (Ovación.) Y al tercero de [illegible] que le correspondieron de un pinchazo y un volapié.

Ortega estuvo superior con la capa toda la tarde.

A su primero lo mató de una gran estocada.

Al segundo también de una gran estocada, cortando las dos orejas y el rabo.

Al tercero, después de una faena valiente con pases de todas marcas, también lo despachó de una estocada superior. Cortó las dos orejas y el rabo, dió la vuelta al ruedo y salió en hombros de la plaza.

EN MALAGA

Reaparición de Diego de los Reyes

Málaga 28.—Con excelente entrada se celebró la novillada de feria, lidiándose ganado de los señores Gallardo, que resultó desigual.

Reapareció en esta corrida, después de la cogida que sufrió en la plaza de Huelva, el espada Diego de los Reyes, que estuvo bien toreando y breve y acertado con el estoque, á pesar de notársele falta de facultades. Se le aplaudió.

Antonio Pazos estuvo lucido toreando y regular con el estoque.

Curro Caro, que era el tercer espada, tuvo un franco éxito y cortó las dos orejas y el rabo de su primero y una oreja de su segundo. Se le ovacionó mucho.

EN ALMERIA

Reaparición de Florentino Ballesteros

Almería 28.—Se celebró la novillada feria, con ganado de Pérez Tabernero.

Niño de la Estrella cumplió toreando y matando, siendo aplaudido.

El Soldado, de Méjico, valientísimo. Fué ovacionado en banderillas y estoqueando. Se le concedieron dos orejas.

La entrada, buena.

EN DAX

Dax 28.—Con un buen lleno se celebró la anunciada corrida, lidiándose ganado de Coquilla.

Marcial Lalanda estuvo bien toda la tarde.

Vicente Barrera superior, cortando las orejas de su segundo.

Gallardo estuvo también superior en su primero, del que cortó oreja y muy bien en el otro.

Noticias de Jerez

Jerez 28.—Durante la visita hecha por el gobernador civil á las bodegas de los señores González Byass, la señorita María Miret Víctor, que luca un imperdible con los colores rojo y amarillo, parece que se permitió proferir frases molestas para la mencionada autoridad.

Dicha señorita quedó detenida, y más tarde puesta en libertad, mediante el pago de ua multa de 500 pesentas.

—Se ha firmado nuevas bases de trabajo por los arrumbadores, que les proporcionan vetajas morales y materiales.

MADRID

HAN SIDO DETENIDOS LOS AUTORES E UNA ESTAFA

Madrid 28.—Hace varios días un señor apellidado Hernández Lázaro denunció ante el Juzgado número 5, de Valencia, que por el procedimiento del «camino de hierro» le habían estafado 300.000 pesetas.

Ante la autoridad judicial expuso los nombres de los autores del hecho, y el juez telefoneó á la Dirección general de Seguridad pidiéndole la busca y captura de los presunto delincuente.

En la Dirección de Seguridad se dispuso que salieran á diversos puntos de la península un inspector y varios agentes de Vigilancia.

Según nuestras noticias, los funcionarios de Policía detuvieron en San Sebastián á Consuelo Guixé y á Miguel Vega, que ingresaron en la cárcel de la capital donostiarra.

A Miguel se le intervinieron mil pesetas y á Consuelo otras mil, más trescientos francos.

El Juzgado de Valencia dirigió un exhorto al de Madrid para que investigase en el domicilio de la madre de Consuelo, que se llama Dolores.

Los guardias detuvieron á esta señora en un hotel de la Ciudad Lineal, y ha sido trasladada á la cárcel de mujeres.

Se le han intervenido cinco mil pesetas que tenía depositada en un Banco, y también le ha sido incautado el auto que utilizaron los autores de la estafa para salir de Valencia.

La Policía busca á otro individuo llamado Manuel Ferrer, que tuvo según parece, activa intervención en la estafa.

PARA LA ELECCION DEL TRIBUNAL DE GARANTIAS

El voto de los catedráticos

Madrid 28.—Ha firmado el Presidente de la República el anunciado decreto, que publicará mañana la «Gaceta», autorizando á los catedráticos que hayan de elegir á los vocales del Tribunal de Garantías para que puedan votar por escrito y sin necesidad de que sea obligada su presencia.

PROVINCIAS

Aprovechando el descanso parlamentario se celebraron el domingo actos políticos en diversas provincias

El Director del Instituto de Reforma Agraria, señor Terrer, considera muy difícil la aplicación de esta ley en la provincia de Badajoz

LA ESTANCIA DEL PRESIDENTE DE LA REPUBLICA EN LA GRANJA

San Ildefonso 28.—El Presidente de la República, acompañado de su esposa, del secretario general de la Presidencia, don Rafael Sánchez Guerra; del jefe del Cuarto militar, contralmirante señor Ruiz Rebolledo, y del ayudante de órdenes, coronel señor Rodríguez, se dirigió al Ayuntamiento para visitar la Exposición de pinturas del artista segoviano señor López Tablada, pensionado por la Academia de San Fernando.

En la Casa Consistorial le esperaban el alcalde, el gobernador civil de la provincia y otras autoridades.

El señor Alcalá Zamora visitó la Exposición, y luego los grupos escolares, en los que se alojan la colonia de Santander y las Legionarias de la Salud.

Un niño recitó unos versos de salutación y seguidamente el Presidente y su séquito recorrieron los dormitorios, el comedor, las clases y demás dependencias.

Después visitó el alojamiento de las Legionarias, donde fué recibido por la directora.

A las doce regresaron todos á Palacio.

Audiencias del señor Alcalá Zamora

San Ildefonso 28.—El Presidente de la República ha recibido en audiencia á una numerosa comisión de la U. G. T. de la Granja, presidida por don Juan José Pérez, al que acompañaba el primer teniente de alcalde de esta población.

Los comisionados hicieron patente á S. E. el vivo reconocimiento de la clase obrera por las concesiones recientes hechas á La Granja y por el interés demostrado en las obras de reconstrucción del Palacio, cuyos trabajos permitirán la colocación de crecido número de obreros.

También expusieron al señor Alcalá Zamora las aspiraciones de los obreros de utilizar el cristal elaborado en La Granja en diversas obras.

Los comisionados salieron muy satisfechos de la acogida dispensada por el jefe del Estado.

También cumplimentó al Presidente el administrador de Correos de La Granja, señor Menéndez.

SUICIDIO DE UN COMANDANTE DE MIGUELETES

San Sebastián 28. — Durante la madrugada última en el cuartel de Migueletes, situado en la calle de Miracruz, se suicidó el comante de dicho Cuerpo, don Tomás Ciral, disparándose un tiro en la sién derecha.

Parece que el comandante sufría una enfermedad mental.

UNA CONFERENCIA DEL SEÑOR GALARZA

Gijón 28.—En el Círculo radical socialista dió una conferencia acerca del pleito interno del partido, el ex fiscal de la República, don Angel Galarza.

Manifestó que lo sucedido no era una crisis de descomposición, sino de interpretación, por tratarse de un partido democrático en el que todos han de someterse á los acuerdos del Congreso.

Censuró la actitud del señor Gordón Ordax por el acto público celebrado en Madrid, y declaró que eso no lo puede hacer un hombre público de la personalidad del señor Gordón.

Cree que el partido debe seguir su trayectoria revolucionaria de izquierda en colaboración con los socialistas.

El señor Galarza fué muy aplaudido, y terminado el acto, se le obsequió con un banquete, que se celebró en Somio.

OTRO ACTO DE DON MELQUIADES ALVAREZ

Gijón 28. — En el teatro de Los Campos Elíseos pronunció don Melquiades Alvarez un discurso, en el que después de atacar con dureza toda la labor del Gobierno, afirmó que él tenía un 90 por 100 de participación en el hecho de que las elecciones municipales que trajeron la República se transformaran en Constituyentes.

Habló después de la entrevista que tuvo con el ex rey cuando le encargó de formar Gobierno, y se refiere luego á la cuestión religiosa.

A continuación, atacó á las Cortes y se mostró partidario de su disolución.

Al terminar fué muy aplaudido.

UNA CONFERENCIA DE MARCELINO DOMINGO

Castellón 28.—En el Teatro Principal ha dado una conferencia el ministro de Agricultura.

El señor Domingo puso de relieve la existencia de republicanos timoratos que desconocen el sentido permanente del deber y se encuentran asustados por la labor realizada por el Gobierno, que por medio de leyes ha resuelto los grandes problemas planteados.

Hizo un detenido estudio de las leyes aprobadas más importantes, principalmente de la reforma agraria, y dijo que este problema ha sido resuelto después de la gran guerra en todos los países de Europa.

Rusia—añadió—que fué el primer país que dió el grito de que la tierra es del que la trabaja, hoy día rectifica, y se ocupa de realizar la reforma á base de granjas colectivas controladas por el Estado, para que se pueda comprobar la producción.

Sostuvo que en España se resolverá el problema agrario, y más si se tiene á prueba pronto en el Parlamento la ley de Arrendamientos de fincas rústicas.

Entró en algunas consideraciones políticas, y dijo que la República, aunque no ha sido cruel y sanguinaria, no debe conceder amnistías en todo momento.

Se ocupó á continuación del problema económico para señalar el fracaso de la Conferencia de Londres debido á desarrollarse entre las Potencias un nacionalismo económico que tal vez sea la causa de una situación como la de 1914.

Terminó su discurso mostrándose optimista respecto al porvenir de España, diciendo que no nos hace falta un dictador como pedía Joaquín Costa, mezcla de Bismarck y San Francisco de Asís, que resolviese el problema nacional en 50 años, pues si el pueblo colabora con el Gobierno actual, puede hacerse en menos tiempo.

Terminada la conferencia, el señor Domingo marchó al Gobierno civil, donde se celebró una recepción, siendo después obsequiado con un banquete.

LA INCAUTACION DE FINCAS EN LA PROVINCIA DE BADAJOZ

Badajoz 28.—Ha llegado el director general del Instituto de Reforma Agraria, don Dionisio Terrer, acompañado de su esposa y de varios funcionarios á sus órdenes, con objeto de estudiar las soluciones que puedan darse á la crisis de trabajo y de proceder á la incautación de varias fincas de la extinguida nobleza.

El señor Terrer, entre otras cosas, dijo á los periodistas que la causa principal de su viaje á Badajoz obedece á la preocupación del Gobierno á consecuencia del paro obrero y estudiar las posibles soluciones que pudieran hallarse.

La reforma agraria, desde luego —dijo el director general—, no puede absorber en absoluto el censo obrero.

En la reunión que he celebrado con la Junta provincial del Instituto y varios técnicos hemos convenido en redactar un plan de la reforma en la provincia, así como mejoras, aprovechamientos y repoblación forestal, secundados estos trabajos con algunas obras públicas de necesaria urgencia.

Este trabajo será presentado al Gobierno para su resolución antes del día 5 de Septiembre próximo.

La aplicación de la reforma agraria, á juicio del señor Terrer, es muy difícil en esta provincia, dada la gran extensión de monte bajo y tierras para pastos, si bien hay que tener en cuenta el deseo que tienen los campesinos extremeños de tierras que les ha llevado á hacer las roturaciones arbitrarias de algunas destinadas á pastos.

Esto no puede consentirse porque se lesionan los intereses de la ganadería, que es fuente de riqueza nacional tan importante como la agricultura.

Todo lo que haya de hacerse en la provincia ha de ser rapidísimo, á fin de que quede terminada la reforma antes del próximo mes de Octubre.

Como segunda parte de su viaje á Badajoz trae el señor Terrer la misión de incautarse de varias fincas, habiéndolo hecho ya de las llamadas «Navalperal» y Algardes», propiedad del conde de Mora, en el término de Villanueva del Fresno.

Dentro del mismo término hará la incautación de otras fincas del citado conde y del duque de Alba.

El total de la incautaciones en la provincia de Badajoz desconoce el director general á cuántas fincas alcanza; pero solamente de la extinguida nobleza suman unas 50.000 hectáreas.

TRAGICO ACCIDENTE DE AUTOMOVIL

Burgos 28.—Ayer se produjo un accidente de automóvil en el pueblo de Quintanilla, que costó la vida á tres personas vecinas de Madrid.

De Santander para la capital de la República venía el coche matrícula de Madrid número 41.041, conducido por su dueño, don León Uriarte, de cuarenta y cinco años de edad y domiciliado en la plaza de Chamberí, á quien acompañaba su esposa, Carmen Sanz; su hija Alicia y su hijo Luis, ambos niños de corta edad, y la criada Julia Hernández.

En una recta que existe á la salida de este pueblo el auto chocó contra un árbol, quedando completamente destrozado.

El niño Luis salió despedido á más de diez metros y resultó casualmente ileso.

En el lugar del accidente quedaron muertos León y su hija Alicia y la esposa y la criada gravemente heridas. Estas dos últimas fueron conducida á Burgos, en donde falleció Julia al ingresar en el Hospital.

UN PARTIDO DE FUTBOL

Linares 28.—Con motivo de ser hoy el primer día de la feria, se ha celebrado un partido de fútbol entre el Sevilla F. C. y el Linares Deportivo, venciendo el Sevilla por tres á uno.

Asistió mucho público.

LOS FUGADOS DE LA LEPROSERIA DE FONTILLES

Valencia 28.—Continúa sin resolver por las autoridades gubernativas y sanitarias el caso del leproso escapado de Fontilles que se encuentra en el caserío de La Jara.

El vecindario está indignadísimo y protesta de que no obstante las comunicaciones y telegramas enviados por las autoridades de Denia no hayan sido atendidos.

Con este leproso, los trasladados á Alicante y los detenidos en Gandía y Alicante, constituyen ya casi una legión de los escapados de de Fontilles.

INFORMACION DE BARCELONA

Unos ladrones no se aprovechan del producto del robo; pero matan á un hombre

Barcelona 28.—A las siete y media de la tarde, aprovechando la ausencia del inquilino penetraron dos ladrones en las habitaciones que en el piso primero del Pasaje de Camp número 3 posee Juan Peña García.

Al bajar las escaleras los dos ladrones se encontraron con el vecino del segundo Juan Ballester, y éste les preguntó, por haberle infundido sospechas, que de dónde venían con las mantas, colchas y sábanas que llevaban.

Los dos sujetos, por toda contestació, le propinaron un tremendo golpe en la cabeza con una palanqueta, fracturádole la base del cráneo.

Los ladrones se dieron inmediatamente á la fuga, abandonando lo robado.

El Juzgado se personó en el Hospital de San Pablo, á donde fué llevado Ballester, con la intención de tomar declaración al herido, no pudiéndolo realizar por hallarse en gravísimo estado.

La salvaje agresión ha producido en el vecindario gran indignación.

La Guardia civil momentos después dió una batida por los alrededores, sin resultado.

Joven ahogado

En las playas de la Barceloneta apareció flotando frente á los baños de San Sebastián el cadáver de un hombre, que representaba unos veinte años.

Hechas investigaciones por los alrededores se encontraron en las playas del astillero unas ropas con las iniciales M. R., que se suponen fueran del joven ahogado.

El cadáver fué trasladado al Depósito.

Del conflicto de Sabadell

El gobernador, hablando con los periodistas, y contestando á preguntas de éstos, dijo que el conflicto de Sabadell continuaba en el mismo estado, si bien tiende á mejorar, por las negociaciones que se vienen realizando entre patronos y obreros con el fin de llegar á una pronta solución.

Uno de los informadores le preguntó si podía decir algo acerca de la conversación sostenida con el consejero de Gobernación señor Selvá.

El gobernador respondió que nada sabía de quién iba á ser nombrado gobernador.

Terminó diciendo que se atiene á las manifestaciones hechas por Selvá esta mañana en la Generalidad.

Reo de asesinato

En la Jefatura de Policía han facilitado una nota á la Prensa en la que se dice que el extranjero detenido en un café de la Rambla hace algunos días, y que agredió á los guardias que lo conducían, ha resultado ser un sujeto peligroso y autor del asesinato de un cajero en Marsella.

Se llama Víctor Albert, y es de nacionalidad francesa. Era el único que faltaba por ser detenido, ya que los otros dos que le acompañaron fueron guillotinados hace algún tiempo en Francia.

Parece ser que este peligroso individuo, una vez cumplida la condena que le impongan las autoridades españolas por la agresión á los guardias se le pondrá en la frontera, para entregarlo á las autoridades frencesas.

Banquete á Pérez Madrigal

Ha sido obsequiado con un banquete el señor Pérez Madrigal por los miembros del partido radical y con motivo de su ingreso en las filas que acaudilla don Alejandro Lerroux.

Extranjero

Siguen hallándose vestigios de la funesta actuación del ex dictador Machado

Las Bermudas 28.—El Gobierno de las Islas no ha permitido el desembarco del general Machado, que llegó en el vapor «Lady Rodney».

Las autoridades locales han rodeado el barco para impedir manifestaciones de hostilidad contra el ex dictador.

HALLAZGO DE RESTOS HUMANOS.—CHOQUE ENTRE OBREROS.

Habana 28.—Los miembros de la organización patriótica A. B. C. que han hecho investigaciones en la finca «Galope», cerca de Artemisa, en la provincia de Pinar del Río, han encontrado huesos pertenecientes á once cadáveres.

Se cree que sean de oposicionistas muertos por las fuerzas del Gobierno Machado durante la revolución de Agosto de 1931.

—Hoy ha tenido lugar un choque sangriento entre los miembros de la Federación Nacional de Trabajo y la Federación obrera, en las oficinas de esta última, por diferencias entre ambas organizaciones obreras.

Resultó muerto el jefe de los obreros Juan Rivero y otros laboristas heridos, dos de ellos de gravedad.

SOBRE EL TRASLADO DE LOS RESTOS DE BLASCO IBAÑEZ

París 28.—En «L'Eclair du Soir», de Niza, en un vibrante y apasionado artículo M. Sarges Pernstann habla del proyecto de traslado de los restos de Blasco Ibáñez desde Menton á Valencia.

Termina este entusiasta artículo diciendo que el día en que se trasladen los restos del gran proscrito, la flota francesa no debe dejar de saludar á la escuadra española, enlazando las banderas de las dos Repúblicas hermanas, celebrando así una verdadera fiesta de latinidad.

EXPEDICION ESPAÑOLA DE ESTUDIOS

Berlín 28.—Treinta agregados españoles, que viajan con el señor Pedroso, como director, y que hacen una excursión de estudios por Alemania, han llegado á Berlín, visitando la capital é Instituto de Investigaciones sobre la coyuntura económica, cuyo director, señor Wegemann, los recibió amablemente y les explicó en español el grave problema económico que el nacionalismo está en camino de resolver, así como el método de trabajo del precitado Instituto.

El automóvil de Vicente Barrera choca con otro vehículo, pereciendo en el accidente una señora

Saint Vicent de Pyrosse 28.—Entre esta población y Saint Boncourt de Marenne, un automóvil guiado por el matador de toros español Vicente Barrera, y en el que viajaban también ocho hombres de su cuadrilla, arremetió por un costado contra otro vehículo que estaba parado en la carretera.

Los ocupantes de este último, apellidado Jiménez, negociante de Dax, y su esposa resultaron gravemente heridos.

La señora falleció al ingresar en el Hospital Clínico.

Dos de los viajeros que cupaban el automóvil de Barrera resultaron con ligeras heridas.

De la catástrofe marítima de Castro Urdiales

La lista de los desaparecidos

Bilbao 28.—En las primeras horas de la noche y con objeto de ampliar detalles relacionados con la catástrofe de Castro Urdiales, nos hemos puesto al habla con el gobernador civil de la provincia, quien con una gentileza que agradecemos, nos ha facilitado los nombres de los desaparecidos.

La lista del «Izaro» es la siguiente: Francisco Tellería, Francisco Azqueta, Edmundo Torrealdea, Francisco Laspurain y Julián Rica.

Del «Osasuna», Juan Lacheara, Santiago Osasuna, Antonio Cazador y Venancio Lacheara. En total, nueve.

El pesquero «Chambilena número 1»—nos ha dicho también el gobernador—ha traído á Bilbao los cadáveres de dos marineros ahogados en la catástrofe llamados Emilio Tellecher é Ignacio Santiago.

Dijo también que continuaban insesantemente los trabajos para poder descubrir los cadáveres de los que han perecido en la catástrofe. Desgraciadamente hasta ahora no se ha obtenido resultado positivo.

A las cinco de la tarde se verificó el entierro de Emilio Pellecher y de Ignacio Santiago, presidiéndolo las autoridades. Asistió numeroso público constituyendo el acto una sentida manifestación de dolor.

M.C.D. 2022