AÑO XXXI NUM. 11.027

SEVILLA

Redacción, oficinas y talleres: 30, GARCÍA DE VINUESA, 30
Apartado de Correos, 93.—Teléfono 25.348
25 ejemplares, 1,75 ptas.

El Liberal

JUEVES 1 DE ENERO DE 1931

SEVILLA

Suscripciones: SEVILLA: Un mes..... 2 ptas.
PROVINCIAS: Trimestre.... 6 »
EXTRANJERO: Trimestre... 15 »
Número suelto, 10 cts.

VÍSPERAS

Despéñate en lo profundo, 1930. Como otros, no pasastes sin pena ni gloria.

Las glorias fueron nulas; pero los chichonazos, en cambio, menudearon.

Hambre, frío, huelgas, miserias, quejumbres, revueltas... he aquí el resumen del año, para no enumerar otros fieros males. Te vas y no lloramos.

Se siente el espíritu como liberado de tanta pesadumbre. ¡Al fin!

Y empezastes bien; pero se

uya extrema gra-
edad que padece
esto desenlace.

l del "Osser-
mano"

ravatore Roma-
s totalmente de
ores de que el
renunciara á su
nciar un discur-
transmitido por
ciones del mun-
lad, por diver-
s puntos de la
nunció el Papa
io, y añade que
desistió de su
ntrarse ligera-
veinticuatro ho-
er la alocución

en el centro, y el monumento ecuestre que dirigió las obras.

Es curiosa, ¿verdad?

Don Otto fué director de la Compañía de Electricidad y de los Tranvías hasta 1917, cesando en este cargo por la imposición de los aliados,

Mary Buster Kealong, que brilla con luz propia en el firmamento del cine.

l del Ministerio del Ejército" publica diver-
enes disponiendo causen baja en el mismo
varios jefes y oficiales

Diario Oficial del
rcito publica
es disponiendo
nismo como dis-
por haber sido
de los últimos
es jefes y ofi-

ería don Miguel
niente coronel
idem de infan-
García y co-
ón Franco,
Galicia núme-
niente coronel
o Gómez, capi-
mpo Martínez,
ana y don Car-
ela; tenientes
Espada y don

Luis Salvat Romeu; alférez don Ramón Molares Molina; capitán de la escala de reserva don José Fira ya Rebollido; tenientes don Joaquín Alejandro Tapia, don Anastasio Martínez Fernández y don Antonio Romero García; alféreces don Felipe Lata, don Pablo García Briseña, don José Campos Soler, don Antonio Rodríguez Solabre y don Juan González Fernández.

Del batallón de montaña La Palma número 8 son bajas: Capitanes don Salvador Arboleda Soriano y don Alberto Cortés Moreno; tenientes don Antonio García Hernández Posada, don Francisco Albiac y don Justo López Márquez; alféreces don Juan Martínez Guillot y don Miguel Juan Balaguer.

odos feliz año nuevo

años

as

o cónsul del im-

Otto, y rehace
mo cuando lle-
mismo entu-

pecífico que tie
rar los años. El
cuarenta y cin-
cuarenta, grá-
u producto.
la Puerta Oes-
esta fotografía,
aquel solar es-
pelaban los pe-
quinientos los buenos
ros de agua ó cambalachaban los
animalitos!

El año 1868, cuando empezaron las obras de las ya viejas cocheras de los tranvías, se iba al trabajo de chiqueta.

Jardín de Academos

Busca ansioso el poeta,
en el muro cubierto de hiedra,
la entrada secreta,
sutil,
que al minar la muralla de piedra,
hostil,
le permita gozar las dulzuras
premio sólo de las glorias puras.
Un rayo de luna pandoro,
un bólido etéreo que al chocar con las
rompe la muralla (piedras estalla,
y da paso al para gozoso.
Ya está dentro, ya embriagan su mente
los suaves aromas
y las ilusiones,
y ya orientan su marcha impaciente
opacas canciones:
murmurio de arroyos, glu-glu de palo.
Lo ruin del concierto (mas.
no aminora su anhelo curioso,
y al rumbo conserva
que le lleva al altar de Minerva,
silencioso,
desierto;
desbordando impresiones confusas,
su oriente precario
le encamina al altar de las Musas,
también solitario;
pero firme en su ardida proeza
de capitar del mejorar los ortos,
prosigue su marcha con rauda presteza
y pronto contempla con ojos absortos
una danza extraña,
que en momomo canto acompaña,
de unos como extenuados ceribantes
que ofrecen primitiva molopea,
sus panderos tañendo consonantes,
á una espléndida diosa, que es Rea,
aunque su altivo aspecto
pudiera atribuirle tal concepto,
pues la mural corona ha ha tronado
en diadema de mirtos y granado,
y el ambiente selvático en campiña
que cubre el olmo con la dulce viña.

Y sin sacar al vate de su ensueño,
aun doblada la mística alzaara,
los de Atis, por pensar en loco empeño,
le queman en el ara.

Futurus.

El mariscal Joffre está próximo á expirar

Se cree que solo vivirá horas

París 31.—A las seis y media de la mañana el parte del estado del mariscal Joffre dice que el enfermo ha pasado la noche tranquilo, observándose alguna irregularidad en la respiración. El enfermo conserva toda su lucidez, aunque la debilidad subsiste.

Sin embargo, aumenta la frecuencia de las pulsaciones y disminuye la tensión arterial.

A las cuatro de la mañana los médicos manifestaron que la debilidad del funcionamiento del corazón aumenta, aunque es muy posible que el desenlace fatal no sobrevenga hasta dentro de varias horas.

HORARIO

En la noche vieja

Impregnada de esa dulce y resignada melancolía de todo lo que se va, la noche vieja nos anuncia su llegada. Es una noche, bruja y hechicera, sin juventud, sin plenitudes y sin madurez. Una noche que nace vieja en el crepúsculo de la tarde, para morir, sin agotar su vida, cuando las doce campanadas anuncian la llegada del nuevo año. Breve é intenso tránsito vital.

Porque sin nacer, ya la adivinamos y presentimos cuando nos despertamos en la mañana del día postrero y nos enfrentamos con la hoja final del almanaque. Y sin nacer se apodera de nuestro espíritu y nos sumerge intuitivamente en la reflexión, haciéndonos pensar que la vida acaba de robarnos un año, que ya no nos devolverá nunca. Y con el año, un trozo de alma. Y con él, inquietudes que fueron, alegrías que resplucieron en el corazón, penas que sangraron el alma, risas que florecieron en los labios y lágrimas que nublaron los ojos.

Y acaso algo más. Acaso, el año final de nuestra propia vida.

Sin embargo, el sortilegio de su hechizo es poderosamente sentimental y tiernamente ingenuo. Porque su vida es tan breve, la cobija desde su nacimiento la Bondad, que ella, sabiéndose de antemano condenada á muerte, la lleva, pródiga y generosamente, al corazón de los hombres, haciéndolos buenos é infantiles por unas horas. Adorenos en la noche vieja esta reconciliación del hombre con el Creador. El eterno é inmutable Principio corre como savia nueva por las venas, á las que el egoísmo humano lleva la chirosia de la maldad y de la rudeza. Su linfa cordialísima, fragante y diáfana, invadirá espiritualmente nuestro organismo, y mientras dure el embrujo de la noche vieja retornaremos á una pureza simbólica que nos permitirá entablar diálogo con nuestro Dios.

Y como el hombre en estado de pureza siempre está postrado ante el Principio, y el alma, el corazón y los labios son como de recién nacido, escojamos estas horas sin plenitudes ni altibajos, durante las cuales la Maldad huya del mundo, para rezar la oración, pagana y universal, de las inquietudes terrenas.

Y postrados ante la Esfinge que guarda el secreto milenario de la Suprema Sabiduría, digamos, poniendo el corazón á flor de labios:

—¡No nos guarde—Señora Nuestra—ni del Bien ni del Mal! ¡Te pedimos que mientras haya en nosotros un hálito de Vida, no nos roben el inmenso tesoro de la Ilusión! ¡Que en nuestro corazón esté perennemente encendida la llama ardorosa de los amores y la Diversidad sea la rosa de los vientos que conduzca la nave de nuestra alma! ¡Que haya para nuestra frente, en las horas de fiebre, un dulce regazo de madre y unas misericordiosas manos de esposa! ¡Y en las horas que el Espíritu Malo nos posea, un solo minuto de libre albedrío para el acto de contrición!

¡Danos horas alegres; pero también otras en que nos posea el Dolor, para que así sepamos que hemos vivido! ¡Pon besos locos de mujer en nuestros labios; pero no deje sin lágrimas los ojos de ella y los nuestros! ¡No nos quite el hijo que nos perpetuará en la tierra, y acaso también, si nos quedamos en planos inferiores, el sea nuestra continuación en los cielos!

¡Y ayúdanos á vivir y á morir! ¡Que si en la Vida turinos horas en que nuestro cuerpo se cubria con el traje de Arlequín, y fué obligado cerrojo el alegre de los Siete Pecados Capitales, y otras también en que vestimos el pobre sayal franciscano, símbolo de humildes renunciaciones, y tras nuestros pasos iba el acompañamiento sobrio y austero de las Siete Virtudes Teologales, que en llegando el momento del no ser, no nos aterre la visión de la Muy Pálida y sepamos ir hacia sus brazos con la fría indiferencia de quien sabe que va al inexorable y fatal cumplimiento de un simple fenómeno biológico y que una vez más renacemos en la eterna é ininterrumpida transformación de la materia y que seremos de nuevo parte infinitesimal en el eterno é ponderado equilibrio del Universo!

¡Y que en los momentos del tránsito haya para nuestra frente fría unas lágrimas de mujer que caigan sobre ella, mientras sus labios besen y musiten una oración! Así, la Feminidad, que nos tomara en sus brazos en los mismos bordes de la cuna al nacer, nos dejará con ellos también en los mismos bordes de la Madre Tierra, á la que retornamos.

Y amén. Stop.

La longevidad de los animales

A excepción de los elefantes, que llegan á veces á los doscientos años, de las ballenas, de los rinocerontes y de los hipopótamos, los animales mamíferos viven por lo general menos que los hombres. Entre las aves, las águilas y las cotorras pueden llegar á centenarias.

En 1772, en el Cabo de Buena Esperanza, fué capturado un halcón que llevaba esta inscripción: «Jacques, 1610». Un buitre de cabeza blanca de la colección de fieras de Schonbrunn, permaneció 118 años en cautiverio. Los indios decían de la célebre cotorra del Atuve, en Venezuela, que nadie podía comprenderla porque hablaba la lengua olvidada ya de la tribu de aquél nombre. Los canarios y otras aves canoras no viven más de dos décadas. Un cuclillo, muy conocida en cierta región por su canto defectuoso, fué oído durante 32 años consecutivos en el mismo bosque.

Los invertebrados viven mucho menos que los vertebrados. Ciertas pechinas alcanzan, sin embargo, la edad de veinte años, y hay parásitos que pueden vivir durante varios años. El abejorro muere á los cuatro ó cinco meses, y en cambio las reinas de las abejas viven á menudo cinco inviernos.

Vera Marsh, estrella de primera magnitud en la pantalla gloriosa de Hollywood

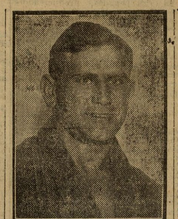

MADRID.—Inocencio Pérez Alonso, que resultó muerto en un accidente de moto, el lunes último, chocando contra una camioneta la moto que conducía él.

Ha estallado un movimiento revolucionario en Colombia

Hay ocho muertos y once heridos

Nueva York 31.—Telegrafían de Bogotá que en Capitanejo ha estallado un movimiento rebelde.

Durante los disturbios ha habido ocho muertos y once heridos.

El Gobierno ha enviado un destacamento de tropas al lugar de la revuelta.

Ha sido firmado por el conde de Guadalhorce el contrato para la construcción del ferrocarril metropolitano de Buenos Aires

Buenos Aires 31.—A pesar de las amenazas de que surgirían dificultades de orden legal, ha sido firmado el contrato para la construcción del ferrocarril metropolitano de Buenos Aires.

El contrato fué firmado el día 24 del actual por el Intendente de la ciudad bonaorense y el conde de Guadalhorce.

La construcción de dicho ferrocarril comprende cuatro líneas, de cuya construcción estará encargada una Junta, en representación de la Compañía de Proyectos y Construcciones de Madrid.

Dos días antes de la firma del contrato se recibió en Buenos Aires una protesta por cable denunciando como ilegal el que el contrato llevase la firma del conde de Guadalhorce como representante de la Compañía hispano americana de Obras Públicas.

Esta Compañía, según manifestaciones del conde de Guadalhorce, había llegado á una conexión con la de Proyectos y Construcciones de Madrid, concesionaria de la construcción de las líneas de los ferrocarriles metropolitanos de Buenos Aires.

Después de firmado el contrato se han hecho numerosas protestas de carácter público, repartiéndose unas hojas firmadas por el Comité encargado de la solución de los grandes problemas urbanos de la capital argentina, contra la legalidad del contrato.

El coste aproximado de las obras de dichas líneas se calcula en trescientos millones de pesos, cuya cantidad será facilitada por capitalistas españoles, á excepción de pequeñas aportaciones de capitalistas argentinos.

El material que se emplee será español, en la medida en que se pueda.

El conde de Guadalhorce ha manifestado que de no surgir dificultades, las obras comenzarán dentro de un año, según se estipula por una de las cláusulas del contrato.

Fallecimiento de Lord Melchett

Acaba de fallecer en Londres, á los sesenta y dos años de edad, el célebre político inglés M. Alfred Mond, nacido en Farnworth, condado de Lancashire, y últimamente lord Melchett.

En 1910 le fué concedido el título de «knight» y más tarde el de barón de Landford.

Fué lord Melchett un hombre de extraordinaria actividad y de excepcionales condiciones para la industria.

Pertenecía á la raza israelita y durante mucho tiempo alentó el sueño de crear la nueva Sión, el autonómico Estado de Palestina.

Empezó su carrera política en el partido liberal en 1906, siendo diputado por el distrito de Chester y más tarde, ingresado en el partido conservador, desempeñó la dirección de Obras Públicas y en 1921 el ministerio de Higiene.

Su principal actividad se desarrolló en la industria y el comercio, dando vida é inmenso vuelo á la «Imperial Chemical Industries», sobre todo en el Africa del Sur.

Lord Melchett deja tres hijos,

M. Enrique Mond, que hereda el título de lord, y dos hijas, una casada con el vizconde de Erligh y otra soltera.

Al pariente del finado don Julio Mond, nuestro distinguido convecino, colaborador y estimado amigo, le expresa EL LIBERAL su más sentida condolencia.

Inglaterra ha perdido uno de sus hijos más ilustres.

DISPOSICIONES OFICIALES

Se ha publicado la real orden nombrando catedrático de Derecho Canónico á don Manuel Jiménez Fernández

Madrid 31.—La «Gaceta» publica una real orden nombrando catedrático numerario de Derecho Canónico de la Universidad de Sevilla á don Manuel Jiménez Fernández.

Real decreto disponiendo que se realice con el control oficial la contratación de monedas por mediación del Tesoro público y Banco de España para todas las operaciones de divisas con el extranjero.

Real orden circular á los gobernadores civiles trasladando otra del ministerio de Fomento, relativa á las cifras que se han de consignar en el presupuesto para el ejercicio próximo, en la referente á las subvenciones del Estado para reparación de caminos vecinales por dietas.

Real orden convocando oposiciones para proveer quince plazas de delineantes de tercera del Servicio catastral de la riqueza rústica.

LEA V. MAÑANA «EL LIBERAL»

Los idus fastos

Cuando comienza un nuevo año, ante la desafinación del pesimismo, hay que reaccionar, siempre queda tiempo para el pesimismo cuando llega la hora crítica. ¿Para qué anticiparse á las decepciones? ¿Cuánto mejor no es inclinar á la gente simple y buena hacia el arrebol de la esperanza, hacia el oriente por donde se cree ver venir las caravanas de la ilusión?

¡Fuera ese verbo de trastienda y ese espíritu pilongo y gardanero que no sabe encanarse con la realidad y sólo ventea de continuo idus adversos!

Nada de desconfianza con lo porvenir. Abramos de par en par las puertas de las ansias nobles. La fuerza astringente de la fe puede ser la fuerza arrolladora de los débiles.

El pesimismo, que ya es una sensible debilidad, no debe aunarse con las indefensiones sociales, que dirianse tener un carácter realengo.

¡Malditos los que asesinan la actividad creadora de la fe y quiebran las patas á ese ágil antílope de la esperanza que brinca gozoso por las planicies doradas de la fantasía!

¡Ah, lo que daríamos porque surgieran grandes postas sociales, un lirismo nuevo cuyas estrofas diesen á la vida actual un sentido de emoción, un sentido confortador de esperanza!

No hay líricos populares, y no las hay porque arteramente se ha matado la fibra sentimental.

Hay que resucitarla, que revivirla, haciendo vibrar las sinfónicas melodías del sentimiento, enfrontando las energías universales con todos los idus posibles, que serán fastos é nefastos, en mucha parte, más por nosotros mismos que por la fatalidad.

Cuando un año acaba de expirar entre los pitidos ó el aplauso, conviene revolverse hacia el nuevo espectáculo, gozosos de ver descorrerse el telón. Y dispuestos á reir ó dispuestos á llorar.

Pero, caros amigos, no seáis el propio leñador que hiende el tronco de sus ilusiones y deja vacía la sala del espectáculo, porque en la escena un romántico pesimista se salta la tapa de los sesos al arribo de un posible idus funesto.

Albricias ante los enigmáticos y flamantes días que llegan, ante la obscura sorpresa que nos pueda guardar el destino.

Harpagón.

Al corazón de las mamás

A las damas sevillanas les encarezco y suplico que con toda su gentileza y donaire eleven por sus manos este memorial á los Reyes Magos.

A vuestros pies, señoras.

MELCHOR, GASPAR y BALTASAR

Y perdonad la confianza, Reyes míos.

Sois tan viejos, vivís en regiones tan altas, que, seguramente, no sabéis lo que pasa en Sevilla, á despecho del Patronato del Turismo.

Yo sé que sois poderosos, que tenéis inmensos tesoros y el mayor; la ilusión. Vosotros, Reyes, fabulosamente ricos, fuisteis una noche guiados por una estrella, que era el destino, á un portal derruido, y allí ofrecisteis á un Niño pobre, inmensamente pobre, oro, incienso y mirra y otros objetos, y le adorásteis. Era el Hijo de Dios; pero era pobre, inmensamente pobre.

Ya sabéis también que conservamos una hermosa leyenda, y que el día en que la Iglesia celebra vuestra epifanía, vosotros, por otras manos, depositais juguetes y dulces en los zapatitos que los niños dejaron en los balcones. Pero no sabéis que hay niños, muchos niños, á quienes la leyenda no alcanza; las manos que en vuestro nombre dejan los presentes no tienen dinero, sólo están encallecidas por el trabajo, y lo que ganan, si lo ganan, no alcanza á tanto. Y vosotros, que sois Reyes buenos y magnánimos, tendís que poner el remedio, diciéndoles á los que tienen ciento que den uno, para que los niños pobres, que no pudieron al nacer elegir hogar, tengan algo que el amor ajeno les dé.

Vosotros, que sois taumaturgos, haced el prodigio, ya que no pueda ser en otras cosas de más monta, que exista un poco más de igualdad en esta tarea sutil y delicada, como es mantener una ilusión.

Vosotros, viejos, muy viejos, no sabéis la desesperación de esas almitas cuando al despertar de una noche de ensueños ven los zapatitos vacíos. ¡Los zapatitos vacíos! ¡Qué desencanto, qué amargura! Es el adiós á la ilusión.

Poderosos Reyes Magos: Yo os pido que hagáis el prodigio, y que no queden este año los zapatitos vacíos.

Por un niño á quien no dejásteis nada.

Juan C. Bel.

El Rey recibe una audiencia militar

Madrid 31.—Don Alfonso recibió hoy una audiencia militar, entre la que figuraban los generales señores Valdés, García Benítez, Salas, García Herráez y otros.

M.C.D. 2022

AÑO XXXI NUM. 11.027

SEVILLA

Redacción, oficinas y talleres: 30, GARCÍA DE VINUESA, 30
Apartado de Correos, 93.—Teléfono 25.348
25 ejemplares, 1,75 ptas.

El Liberal

JUEVES 1 DE ENERO DE 1931

SEVILLA

Suscripciones: SEVILLA: Un mes..... 2 ptas. PROVINCIAS: Trimestre.... 6 » EXTRANJERO: Trimestre.... 15 »
Número suelto, 10 cts.

VÍSPERAS

Despéñate en lo profundo, 1930. Como otros, no pasastes sin pena ni gloria.

Las glorias fueron nulas; pero los chichonazos, en cambio, menudearon.

Hambre, fríos, huelgas, miserias, quejumbres, revueltas... he aquí el resumen del año, para no enumerar otros fieros males. Te vas y no lloramos.

Se siente el espíritu como liberado de tanta pesadumbre. ¡Al fin!

Y empezastes bien; pero se torció el carro, y á las andadas.

Registramos como hecho más saliente la caída de la Dictadura.

Luego volvieron á condensarse los nubarrones. Y entre nubarrones alborea el 1931.

Sevilla, que es mora y ateniense, al mismo tiempo, sabe acomodarse á las circunstancias, soñando y espiritualizando su vivir. Sin perjuicio de trabajar como la primera. Y como la más consciente de las ciudades modernas, aspira á nobles tiempos cívicos.

En el ambiente flota un supremo é inmanente anhelo de paz. Y de justicia.

Todas las esperanzas pónense en el misterio de las calendas venideras. ¿Qué traerá el año que apunta?

Y aparte las ideologías y los partidismos, la aspiración general remembra pastores de alto coturno; vías fáciles y expeditas; horizontes dilatados para el amor y el trabajo.

Por otra parte, ya es sabido que el año que viene, como el que se va, presidirá los mismos holgorios deportísticos, las mismas expansiones taurófilas que tanto fascinan á «espontáneos» y «capitalistas».

A ver si hay muchos «espontáneos» que se echen «al ruedo» de la política, y si se celebran elecciones, como dicen, sacamos unas Cortes nuevecitas, pimpantes de sinceridad, propincuas para darnos á todos la dicha soñada. O que podíamos soñar de no convertirse á veces la modorra en seco nirvana.

Por lo menos, tengamos fe; pongamos alas en la voluntad y entusiasmo en los corazones. Con este denuedo, acaso sea el 1931 vísperas de tiempos edénicos.

Lectores, fieles que nos seguís por esta incruenta vía de la Prensa, salud y que tengáis un año próspero y feliz es lo que á todos os desea EL LIBERAL en este solemne umbral que pisamos.

El mariscal Joffre, cuya extrema gravedad en la enfermedad que padece hace temer un funesto desenlace.

Una rectificación del "Osservatore Romano"

Roma.—El «Osservatore Romano» dice que carecen totalmente de fundamento los rumores de que el cardenal Gasparri renunciara á su propósito de pronunciar un discurso, que debía ser retransmitido por radio á todas las naciones del mundo el día de Navidad, por divergencias con algunos puntos de la alocución que pronunció el Papa ante el Sacro Colegio, y añade que monseñor Gasparri desistió de su propósito por encontrarse ligeramente indispuesto, veinticuatro horas antes de conocer la alocución de Su Santidad.

Mary Buster Kealong, que brilla con luz propia en el firmamento del cine.

HORARIO

En la noche vieja

Impregnada de esa dulce y resignada melancolía de todo lo que se va, la noche vieja nos anuncia su llegada. Es una noche, bruja y hechicera, sin juventud, sin plenitudes y sin madurez. Una noche que nace vieja en el crepúsculo de la tarde, para morir, sin agotar su vida, cuando las doce campanadas anuncian la llegada del nuevo año. Breve é intenso tránsito vital.

Porque sin nacer, ya la adivinamos y presentimos cuando nos despertamos en la mañana del día postrero y nos enfrentamos con la hoja final del almanaque. Y sin nacer se apodera de nuestro espíritu y nos sumerge intuitivamente en la reflexión, haciéndonos pensar que la vida acaba de robarnos un año, que ya no nos devolverá nunca. Y con el año, un trozo de alma. Y con él, inquietudes que fueron, alegrías que repiquetearon en el corazón, penas que anegaron el alma, risas que florecieron en los labios y lágrimas que nublaron los ojos.

Y acaso algo más. Acaso, el año final de nuestra propia vida.

Sin embargo, el sortilegio de su hechizo es poderosamente sentimental y tiernamente ingenuo. Porque su vida es tan breve, la cobija desde su nacimiento la Bondad, que ella, sabiendose de antemano condenada á muerte, la lleva, pródiga y generosamente, al corazón de los hombres, haciéndolos buenos é infantiles por unas horas. Adoremos en la noche vieja esta reconciliación del hombre con el Creador. El eterno é inmutable Principio corre como savia nueva por las venas, á las que el egoísmo humano llevó la clorosis de la maldad y de la rudeza. Su linfa cordialísima, fragante y clara, invadirá espiritualmente nuestro organismo, y mientras dure el embrujo de la noche vieja retornaremos á una pureza simbólica que nos permitirá entablar diálogo con nuestro Dios.

Y como el hombre en estado de pureza siempre está postrado ante el Principio, y el alma, el corazón y los labios son como de reciénnacido, escojamos estas horas sin plenitudes ni altibajos, durante las cuales la Maldad huye del mundo, para rezar la oración, pagana y universal, de las inquietudes terrenas.

Y postrados ante la Esfinge que guarda el secreto milenario de la Suprema Sabiduría, digamos, poniendo el corazón á flor de labios:

—¡No nos guarde—Señora Nuestra—ni del Bien ni del Mal! ¡Te pedimos que mientras haya en nosotros un hálito de Vida, no nos roben el inmaculado tesoro de la Ilusión! ¡Que en nuestro corazón esté perennemente encendida la llama ardorosa de los amores y la Diversidad sea la rosa de los vientos que conduzca la nave de nuestra alma! ¡Que haya para nuestra frente, en las horas de fiebre, un dulce regazo de madre y unas misericordiosas manos de esposa! ¡Y en las horas que el Espíritu Malo nos posea, un solo minuto de libre albedrío para el acto de contrición!

¡Danos horas alegres; pero también otras en que nos posea el Dolor, para que así sepamos que hemos vivido! ¡Pon besos locos de mujer en nuestros labios; pero no deje sin lágrimas los ojos de ella y los nuestros! ¡No nos quite el hijo que nos perpetuará en la tierra, y acaso también, si nos quedamos en planos inferiores, él sea nuestra continuación en los cielos!

¡Y ayúdanos á vivir y á morir! ¡Que si en la Vida tuvimos horas en que nuestro cuerpo se cubría con el traje de Arlequín, y fué obligado cortejo el alegre de los Siete Pecados Capitales, y otras también en que vestimos el pobre sayal franciscano, símbolo de humildes renunciaciones, y tras nuestros pasos iba el acompañamiento sobrio y austero de las Siete Virtudes Teologales, que en llegado el momento del no ser, no nos aterre la visión de la Muy Pálida y sepamos ir hacia sus brazos con la fría indiferencia de quien sabe que va al inexorable y fatal cumplimiento de un simple fenómeno biológico y que una vez más renaceremos en la eterna é ininterrumpida transformación de la materia y que seremos de nuevo parte infinitesimal en el eterno y ponderado equilibrio del Universo!

¡Y que en los momentos del tránsito haya para nuestra frente fría unas lágrimas de mujer que caigan sobre ella, mientras sus labios besen y musiten una oración! Así, la Feminidad, que nos tomara en sus brazos en los mismos bordes de la cuna al nacer, nos dejará con ellos también en los mismos bordes de la Madre Tierra, á la que retornamos.

Y amén. Stop.

Vera Marsh, estrella de primera magnitud en la pantalla gloriosa de Holliwood

MADRID.—Inocencio Pérez «Ino», que resultó muerto en un accidente de moto, el lunes último, chocando contra una camioneta la moto que conducía él.

Ha estallado un movimiento revolucionario en Colombia

Hay ocho muertos y once heridos

Nueva York 31.—Telegrafían de Bogotá que en Capitanejo ha estallado un movimiento rebelde.

Durante los disturbios ha habido ocho muertos y once heridos.

El Gobierno ha enviado un destacamento de tropas al lugar de la revuelta.

Los idus fastos

Cuando comienza un nuevo año, ante la desafinación del pesimismo, hay que reaccionar. Siempre queda tiempo para el pesimismo cuando llega la hora crítica. ¿Para qué anticiparse á las decepciones? ¿Cuánto mejor no es inclinar á la gente simple y buena hacia el arrebol de la esperanza, hacia el oriente por donde se cree ver venir las caravanas de la ilusión?

¡Fuera ese verbo de trastienda y ese espíritu pilongo y garbancero que no sabe encararse con la realidad y sólo ventea de continuo idus adversos!

Nada de desconfianza con lo porvenir. Abramos de par en par las puertas de las ansias nobles. La fuerza astringente de la fe puede ser la fuerza arrolladora de los débiles.

El pesimismo, que ya es una sensible debilidad, no debe aunarse con las indefensiones sociales, que diríanse tener un carácter realengo.

¡Malditos los que asesinan la actividad creadora de la fe y quiebran las patas á ese ágil antílope de la esperanza que brinca gozoso por las planicies doradas de la fantasía!

¡Ah, lo que daríamos porque surgieran grandes poetas sociales, un lirismo nuevo cuyas estrofas diesen á la vida actual un sentido de emoción, un sentido confortador de esperanza!

No hay líricos populares, y no los hay porque arteramente se ha matado la fibra sentimental.

Hay que resucitarla, que revivirla, haciendo vibrar las sinfónicas melodías del sentimiento, enfrontando las energías universales con todos los idus posibles, que serán fastos ó nefastos, en mucha parte, más por nosotros mismos que por la fatalidad.

Cuando un año acaba de expirar entre los pitidos ó el aplauso, conviene revolverse hacia el nuevo espectáculo, gozosos de ver descorrerse el telón. Y dispuestos á reir ó dispuestos á llorar.

Pero, caros amigos, no seáis el propio leñador que hiende el tronco de sus ilusiones y deja vacía la sala del espectáculo, porque en la escena un romántico pesimista se salta la tapa de los sesos al arribo de un posible idus funesto.

Albricias ante los enigmáticos y flamantes días que llegan, ante la obscura sorpresa que nos pueda guardar el destino.

Harpagón.

El "Diario Oficial del Ministerio del Ejército" publica diversas reales órdenes disponiendo causen baja en el mismo varios jefes y oficiales

Madrid 31.—El «Diario Oficial del Ministerio del Ejército» publica varias reales órdenes disponiendo causen baja en el mismo como disponibles forzosos por haber sido procesados á causa de los últimos sucesos los siguientes jefes y oficiales:

Coronel de Infantería don Miguel León Garabito, teniente coronel don Julio Mangada, ídem de Infantería don José Puig García y comandante don Ramón Franco.

Del regimiento de Galicia número 19 son bajas: Teniente coronel don Mario Escudero Gómez, capitanes don Miguel Campo Martínez, don José Solís Chiclana y don Carlos Díaz Ferry Cejuela; tenientes don Tomás Perdido Espada y don Luis Salvat Romeu; alférez don Ramón Molares Molina; capitán de la escala de reserva don José Piraya Rebollido; tenientes don Joaquín Alejandro Tapia, don Anastasio Martínez Fernández y don Antonio Romero García; alféreces don Felipe Lata, don Pablo García Brieña, don José Campos Soler, don Antonio Rodríguez Solabre y don Juan González Fernández.

Del batallón de montaña La Palma número 8 son bajas: Capitanes don Salvador Arboleda Soriano y don Alberto Cortés Moreno; tenientes don Antonio García Hernández Posaeda, don Francisco Albiac y don Justo López Márquez; alféreces don Juan Martínez Guillot y don Miguel Juan Balaguer.

Ha sido firmado por el conde de Guadalhorce el contrato para la construcción del ferrocarril metropolitano de Buenos Aires

Buenos Aires 31.—A pesar de las amenazas de que surgirían dificultades de orden legal, ha sido firmado el contrato para la construcción del ferrocarril metropolitano de Buenos Aires.

El contrato fué firmado el día 24 del actual por el Intendente de la ciudad bonaorense y el conde de Guadalhorce.

La construcción de dicho ferrocarril comprende cuatro líneas, de cuya construcción estará encargada una Junta, en representación de la Compañía de Proyectos y Construcciones de Madrid.

Dos días antes de la firma del contrato se recibió en Buenos Aires una protesta por cable denunciando como ilegal el que el contrato llevase la firma del conde de Guadalhorce como representante de la Compañía hispano americana de Obras Públicas.

Esta Compañía, según manifestaciones del conde de Guadalhorce, había llegado á una conexión con la de Proyectos y Construcciones de Madrid, concesionaria de la construcción de las líneas de los ferrocarriles metropolitanos de Buenos Aires.

Después de firmado el contrato se han hecho numerosas protestas de carácter público, repartiéndose unas hojas firmadas por el Comité encargado de la solución de los grandes problemas urbanos de la capital argentina, contra la legalidad del contrato.

El coste aproximado de las obras de dichas líneas se calcula en trescientos millones de pesos, cuya cantidad será facilitada por capitalistas españoles, á excepción de pequeñas aportaciones de capitalistas argentinos.

El material que se emplee será español, en la medida en que se pueda.

El conde de Guadalhorce ha manifestado que de no surgir dificultades, las obras comenzarán dentro de un año, según se estipula por una de las cláusulas del contrato.

Fallecimiento de Lord Melchett

Acaba de fallecer en Londres, á los sesenta y dos años de edad, el célebre político inglés M. Alfred Mond, nacido en Farnworth, condado de Lancashire, y últimamente lord Melchett.

En 1910 le fué concedido el título de «knight» y más tarde el de barón de Landford.

Fué lord Melchett un hombre de extraordinaria actividad y de excepcionales condiciones para la industria.

Pertenecía á la raza israelita y durante mucho tiempo alentó el sueño de crear la nueva Sión, el autonómico Estado de Palestina.

Empezó su carrera política en el partido liberal en 1906, siendo diputado por el distrito de Chester y más tarde, ingresado en el partido conservador, desempeñó la dirección de Obras Públicas y en 1921 el ministerio de Higiene.

Su principal actividad se desarrolló en la industria y el comercio, dando vida é inmenso vuelo á la «Imperial Chemical Industrie», sobre todo en el Africa del Sur.

Lord Melchett deja tres hijos,

M. Enrique Mond, que hereda el título de lord, y dos hijas, una casada con el vizconde de Erligh y otra soltera.

Al pariente del finado don Julio Mond, nuestro distinguido convecino, colaborador y estimado amigo, le expresa EL LIBERAL su más sentida condolencia.

Inglaterra ha perdido uno de sus hijos más ilustres.

Al corazón de las mamás

A las damas sevillanas les encarezco y suplico que con toda su gentileza y donaire eleven por sus manos esta memorial á los Reyes Magos.

A vuestros pies, señoras.

MELCHOR, GASPAR y BALTASAR

Y perdonad la confianza, Reyes míos.

Sois tan viejos, vivís en regiones tan altas, que, seguramente, no sabéis lo que pasa en Sevilla, á despecho del Patronato del Turismo.

Yo sé que sóis poderosos, que tenéis inmensos tesoros y el mayor: la ilusión. Vosotros, Reyes, fabulosamente ricos, fuísteis una noche guiados por una estrella, que era el destino, á un portal derruído, y allí ofrecísteis á un Niño pobre, inmensamente pobre, oro, incienso y mirra y otros bienes, y le odorásteis. Era el Hijo de Dios; pero era pobre, inmensamente pobre.

Ya sabéis también que conservamos una hermosa leyenda, y que el día en que la Iglesia celebra vuestra epifanía, vosotros, por otras manos, depositáis juguetes y dulces en los zapatitos que los niños dejaron en los balcones. Pero no sabéis que hay niños, muchos niños, á quienes la leyenda no alcanza; las manos que en vuestro nombre dejan los presentes no tienen dinero, sólo están encallecidas por el trabajo, y lo que ganan, si lo ganan, no alcanza á tanto. Y vosotros, que sóis Reyes buenos y magnánimos, tenéis que poner el remedio, diciéndoles á los que tienen ciento que den uno, para que los niños pobres, que no pudieron al nacer elegir hogar, tengan algo que el amor ajeno les dé.

Vosotros, que sóis taumaturgos, haced el prodigio, ya que no pueda ser en otras cosas de más monta, que exista un poco más de igualdad en esta tarea sutil y delicada, como es mantener una ilusión.

Vosotros, viejos, muy viejos, no sabéis la desesperación de esas almitas cuando al despertar de una noche de ensueños, ven los zapatitos vacíos. ¡Los zapatitos vacíos! ¡Qué desencanto, qué amargura! Es el adiós á la ilusión.

Poderosos Reyes Magos: Yo os pido que hagáis el prodigio, y que no queden este año los zapatitos vacíos.

Por un niño á quien no dejásteis nada.

Juan C. Bol.

EL LIBERAL desea á todos feliz año nuevo

RECUERDOS

Sevilla hace... equis años

La cochera de los tranvías

¡Hace treinta y tres años!

En la Puerta Osario había una enorme explanada de terreno donde se celebraba la tradicional feria conocida por «El Boquete». A esa feria iban á parar las cosas que no querían en «El Jueves».

En esa explanada trazó don Otto la primitiva cochera de los tranvías eléctricos.

Don Otto es el que aparece en la foto con ese hermoso cilindro en la cabeza.

Le acompañan el secretario de la Compañía, don José Luis Arredondo (en el centro), y el arquitecto alemán que dirigió las obras.

Es curiosa, ¿verdad?

Don Otto fué director de la Compañía de Electricidad y de los Tranvías hasta 1917, cesando en este cargo por la imposición de los aliados, ya que él era á la vez cónsul del imperio alemán.

Ya está viejo don Otto, y rehace su vida trabajando como cuando llegó á Sevilla, con el mismo entusiasmo.

Ahora fabrica un específico que tiene la virtud de aminorar los años. El confiesa tener ahora cuarenta y cinco, y el año que viene, cuarenta, gracias á la eficacia de su producto.

¡Cuántos vecinos de la Puerta Osario recordarán, al ver esta fotografía, á los gitanos que en aquel solar esquilaban los burros, pelaban los perros de agua ó cambalacheaban los animalitos!

El año 1898, cuando empezaron las obras de las ya viejas cocheras de los tranvías, se iba al trabajo de chistera.

Jardín de Academos

Busca ansioso el poeta,
en el muro cubierto de hiedra,
la entrada secreta,
sutil,
que al minar la muralla de piedra,
hostil,
le permita gozar las dulzuras
premio sólo de las glorias puras.
Un rayo de luna piadoso,
un bólido etéreo que al chocar con las
rompe la muralla [piedras estalla,
y da paso al paria gozoso.
Ya está dentro, ya embriagan su mente
los suaves aromas
y las ilusiones,
y ya orientan su marcha impaciente
opacas canciones:
murmurio de arroyos, glu-glu de palo-
Lo ruin del concierto [mas.
no aminora su anhelo curioso,
y el rumbo conserva
que le lleva al altar de Minerva,
silencioso,
desierto;
desdeñando impresiones confusas,
su oriente precario
le encamina al altar de las Musas,
también solitario;
pero firme en su ardida proeza
de captar del misterio los ortos,
prosigue su marcha con rauda presteza
y pronto contempla con ojos absortos
una danza extraña,
que el monótono canto acompaña,
de unos como extenuados coribantes
que ofrecen primitiva melopea,
sus panderos tañendo consonantes,
á una espléndida diosa, que es Rea,
aunque su altivo aspecto
pudiera atribuirle tal concepto,
pues la mural corona se ha trocado
en diadema de mirtos y granado,
y el ambiente selvático en campiña
que cubre el olmo con la dulce viña.

.....

Y sin sacar al vate de su ensueño,
aun doblada la mística algazara,
los de Atis, por penar su loco empeño,
le queman en el ara.

Futurus.

El mariscal Joffre está próximo á expirar

Se cree que sólo vivirá horas

París 31.—A las seis y media de la mañana el parte del estado del mariscal Joffre dice que el enfermo ha pasado la noche tranquilo, observándose alguna irregularidad en la respiración. El enfermo conserva toda su lucidez, aunque la debilidad subsiste.

Sin embargo, aumenta la frecuencia de las pulsaciones y disminuye la tensión arterial.

A las cuatro de la mañana los médicos manifestaron que la debilidad del funcionamiento del corazón aumenta, aunque es muy posible que el desenlace fatal no sobrevenga hasta dentro de varias horas.

La longevidad de los animales

A excepción de los elefantes, que llegan á veces á los doscientos años, de las ballenas, de los rinocerontes y de los hipopótamos, los animales mamíferos viven por lo general menos que los hombres. Entre las aves, las águilas y las cotorras pueden llegar á centenarias.

En 1772, en el Cabo de Buena Esperanza, fué capturado un halcón que levaba esta inscripción: «Jacques, 1610». Un buitre de cabeza blanca de la colección de fieras de Schonbrunn, permaneció 118 años en cautiverio. Los indios decían de la célebre cotorra del Ature, en Venezuela, que nadie podía comprenderla porque hablaba la lengua olvidada ya de la tribu de aquél nombre. Los canarios y otras aves canoras no viven más de dos décadas. Un cuclillo, muy conocida en cierta región por su canto defectuoso, fué oído durante 32 años consecutivos en el mismo bosque.

Los invertebrados viven mucho menos que los vertebrados. Ciertas pechinas alcanzan, sin embargo, la edad de veinte años, y hay parásitos que pueden vivir durante varios años. El abejorro muere á los cuatro ó cinco meses, y en cambio las reinas de las abejas viven á menudo cinco inviernos.

DISPOSICIONES OFICIALES

Se ha publicado la real orden nombrando catedrático de Derecho Canónico á don Manuel Jiménez Fernández

Madrid 31.—La «Gaceta» publica una real orden nombrando catedrático numerario de Derecho Canónico de la Universidad de Sevilla á don Manuel Jiménez Fernández.

Real decreto disponiendo que se realice con el control oficial la contratación de monedas por mediación del Tesoro público y Banco de España para todas las operaciones de divisas con el extranjero.

Real orden circular á los gobernadores civiles trasladando otra del ministerio de Fomento, relativa á las cifras que se han de consignar en el presupuesto para el ejercicio próximo, en la referente á las subvenciones del Estado para reparación de caminos vecinales por dietas.

Real orden convocando oposiciones para proveer quince plazas de delineantes de tercera del Servicio catastral de la riqueza rústica.

LEA V. MAÑANA «EL LIBERAL»

El Rey recibe una audiencia militar

Madrid 31.—Don Alfonso recibió hoy una audiencia militar, entre la que figuraban los generales señores Valdés, García Benítez, Salas, García Herránz y otros.

M.E.D. 2022

"EL LIBERAL" HACE 25 AÑOS

Oieada retrospectiva

31 DE DICIEMBRE DE 1905.

«¡Otro año que pasa!» era el título del artículo en el que hacíamos el resumen de los hechos más salientes acaecidos en 1905, tanto dentro como fuera de nuestra Patria.

—Publicábamos la instancia presentada al gobernador civil por el concejal don Juan Vaquero, sobre quien había recaído fallo de incapacidad por parte de la Comisión provincial para ejercer el cargo.

—Se libraron por el ministro de Fomento 32,000 pesetas para obras de defensa de la ciudad contra las inundaciones.

—El octavo regalo de mil pesetas de EL LIBERAL lo obtuvo don Rogelio Rodas, que habitaba en el número 13 de calle Lumbreras, dueño de una pequeña industria de cerrajería.

—La princesa Luisa de Bélgica y el príncipe de Gotha acordaron divorciarse por incompatibilidad de caracteres.

—En la Cárcel de Málaga riñeron dos penados, produciéndose numerosas heridas. Ambos quedaron moribundos.

—El ministro de la Guerra, general Luque, y el presidente del Senado, general López Domínguez, celebraron conferencias, ocupándose del proyecto de ley sobre la difamación.

—En Vigo se celebró una manifestación formada por más de cinco mil personas para protestar del sistema de pesca llamado del «bou».

—De la revolución de Rusia decíamos que en Moscou continuaban los combates en las calles y en todos los extremos de la ciudad, cañoneándose las casas desde las barricadas. En San Petersburgo se había colocado numerosa artillería frente á las barricadas que defendían los obreros de la fábrica de Pontilof. En las provincias del Cáucaso y en la Siberia circulaban rumores de sucesos graves. En Livonia los insurrectos habían incendiado el castillo y Museo de Alicia Barbi.

¿Se casa? Cómprele los muebles a la Casa OJEDA Será usted feliz toda su vida. Los muebles de OJEDA dan buena suerte Visite esta casa :: Amor de Dios, 23

PUERTO DE SANTA MARIA

El Círculo de Labradores continúa sus trabajos de preparación para sacar la cabalgata de Reyes, como en años anteriores.

La suscripción abierta para este fin está muy nutrida y la cabalgata llevará nuevos é interesantes detalles.

—Ha dado á luz una niña la esposa del oficial de Prisiones don Antonio Belmonte.

—El partido de fútbol jugado entre el Español, de San Fernando, y el Racing local fué ganado por éste por tres tantos á cero.

—Marcharon á esa capital, después de pasar en ésta una temporada, los señores de Adalid (don Antonio).

—Celebró su reunión mensual la Comisión Administrativa del Puerto del Guadalete.

En ella se acordó que el muelle en reconstrucción, cuyas obras se terminarán á mediados de Enero, se inaugure el día 23, fiesta del santo de S. M. el Rey y que se le ponga el nombre de San Ignacio.

Asimismo se llamará «Muelle del Infante Don Juan» el de la margen izquierda del Guadalete y «Canal de Alfonso XIII» el de la entrada á este puerto.—Carrajal.

Sombrerería Maquedano
Lujosos y Elegantes Sombreros mascotas y flexibles, desde DIEZ á VEINTE pesetas

Cádiz

En el Gran Teatro Falla continúa actuando con bastante éxito la compañía de zarzuela en la que figura el gran barítono Sagi Barba.

—Se ha verificado con la solemnidad de costumbre el reparto de premios del XVIII Concurso de Higiene Popular y Cultura Física, que anualmente organiza la Unión Médica Gaditana.

El acto fué presidido por las autoridades, amenizándolo la banda municipal.

El premio del Rey, consistente en un artístico reloj de mesa, fué concedido al doctor don Fernando Quiñones, y el de la infanta Isabel, que era un reloj de oro, á la señorita Cecilia Ventui González, por su trabajo al tema «La mujer madre».

—Se han recibido noticias cablegráficas de haber desembarcado en la Habana la famosa artista Pastora Imperio, en unión de su hermano, el maestro de guitarra Víctor Rojas, y de la artista María Monterde.

Actuarán en varios coliseos, habiendo recibido Pastora ofrecimientos para filmar una película mediante la suma de un millón de pesetas.

—Como consecuencia de una polémica periodística se agredieron en la plaza de Mina el doctor don Francisco Ramos Martín y el director del semanario «Ciudadanía», don Domingo Orellana, dando lugar á la consiguiente aglomeración de público y á los comentarios de rigor.—Gómez.

NO MAS CANAS
Cabellina Espinar
Venta: Droguerías y perfumerías
Depositario exclusivo
José Bernáldez, Encarnación, 13

Artículos para verbenas
Guirnaldas
Faroles - Fantoches
Domingo de Caso
Plaza del Salvador, 25

RAPIDO ALGECIRAS
Servicio diario de pasajeros entre
SEVILLA-JEREZ-ALGECIRAS
Omnibus Bussing Pullman
Salidas de Sevilla, 7 de la mañana.
Gran Capitán, 12. Teléfono 22.690.

Bollullos del Condado

Dos bodas

En la iglesia parroquial de Santiago, y ante el altar de San José, ha tenido lugar el enlace matrimonial de la señorita Dolores Iglesias Marchante con nuestro querido amigo don Santiago Cano Carrasco.

Bendijo la unión el sacerdote don José Aguilar.

Actuaron de padrinos el industrial de esta plaza don Manuel Díaz Delgado y la simpática señorita Manuela Cano Martín.

Terminada la ceremonia religiosa pasaron los invitados al domicilio de la novia, donde fueron obsequiados espléndidamente.

De las muchas caras bonitas recordamos á Antonia Camacho, Isabel y Carmen López, Isabel Rosado, Mercedes Rodríguez, Julia Díaz, Dolores Rodríguez y María Díaz.

Deseamos á los nuevos esposos larga luna de miel.

—:—

El mismo día se celebró ante el altar mayor el enlace matrimonial de la bellísima y simpática señorita Dolores Ramos con la joven industrial de Camas y estimado amigo nuestro don Manuel Borrero.

Fueron sus padrinos don Sotero Borrero, hermano del novio, y la simpática señorita de Mairena del Alcor Angeles Arias de la Rosa.

Durante la ceremonia el órgano interpretó una marcha nupcial.

Bendijo la unión el párroco, don Antonio López.

Teminada la ceremonia se trasladaron los invitados al domicilio de los padres de la novia, donde se les obsequió con vinos, pastas y habanos.

De las bellas señoritas recordamos á Ana Lozano, Antonia González, Piedad García, Isabel Jiménez, Encarnación Cano, Teresa Pérez, Isabel Ojeda, Natividad Delgado, Encarnación Mateo y Encarnación Gutiérrez.

Los nuevos esposos marcharon en auto á Madrid y Toledo, donde se proponen pasar los primeros días de su luna de miel, que les deseamos eterna.—Corresponsal.

Todas las personas inteligentes prefieren el anisado
«FLOR DE LA SIERRA»

Vida societaria

«La Unión»

En Junta general extraordinaria celebrada el día 13 del actual, la Sociedad de socorros mutuos de camareros «La Unión» eligió por unanimidad la siguiente Junta de gobierno, que ha de actuar en el 1931:

Presidente, Cipriano Gómez; vicepresidente, José L. Peralta; secretario primero, Miguel Repiso; secretario segundo, Saturnino Martín; tesorero, Alberto Pérez; contador, Pedro Fernández, y vocal suplente, Antonio Arenaler.

Lo que se comunica á los compañeros socios para los efectos consiguientes.—La Junta de gobierno.

Fútbol en Carmona

En esta se celebró un interesante encuentro entre el Deportivo Betis y el Carmona Porte Club, ganando los primeros por cuatro á uno.

El primer tiempo empieza con una buena arrancada del Betis, y después de una bonita combinación entre Merino y Gregorio, ésta marca el primer tanto, que es ovacionado. Se entusiasma el equipo y en un gran centro de Pescuezo, Montes afianza la victoria con un goal de cabeza. El portero Ponce, que esta actuando magníficamente, pára un gran chut de Page en una estirada, siendo aplaudido. Termina el primer tiempo con dos goals á favor del Deportivo Betis.

En el segundo tiempo se marcan dos tantos más por parte del Betis, uno por Merino y otro por Gregorio, y poco antes de terminar el partido marca el de honor el Carmona de un gran chut de Toranzo, que Ponce, á pesar de su estirada, no puede detener.

Se distinguieron por el Betis Ponce, Moreno, Merino y Gregorio, y por el Carmona, Mundito, Toranzo, Rana y Page. El equipo vencedor es largamente ovacionado.

TOS GRIPPE-BRONQUITIS
CURACION SEGURA CON
THIOCOLINA Dr. CALBETO

NOTAS DE LA CIUDAD

Carta abierta

Sevilla 30 de Diciembre de 1930.

Sr. D. José Laguillo
Director del diario EL LIBERAL, de Sevilla.

Muy señor mío, de mi más distinguida consideración: En cuantas ocasiones me he dirigido á usted solicitando hospitalidad en su popular diario, con el fin de hacer análogas peticiones á la presente que, respetuosamente, elevo á la autoridad encargada de velar para que en la vía pública de esta culta capital, no se presencien cuadros tan poco edificantes que ofenden á los sentimientos de humanidad, y como siempre he sido acogido generosamente por su bondad y en la creencia de ser esta vez igualmente complacido, le envía gracias anticipadas muy rendidas.

Ayer tarde, después de atardecer, que por cierto presagiaba una noche crudísima, frente al paso á nivel, y en el punto en que se está construyendo el nuevo muelle, vi un corpulento negro tendido sobre la arena y cubiertas sus carnes con miserables andrajos.

De los informes adquiridos, resultó ser un pobre desgraciado enfermo, que pacíficamente vaga hace algún tiempo por aquel contorno, y con gran asombro y el alma desgarrada, escuché que dormía allí todas las noches, á pesar de la lluvia y el frío intenso de estos días pasados: asombro, porque me parece mentira que no se haya muerto el infeliz, y profunda pena, al considerar lo alejada que está la piedad cristiana, cuando no puede evitar éste y otros muchos cuadros desgarradores que vemos por ahí y que materialmente dejan yerta el alma.

Por humanidad, deben recogerse estos desgraciados, y si no puede hacerse ésto, por lo menos lenifíquense los rigores del frío de la noche, poniéndole grandes braseros en sitio adecuado, como hizo en Madrid el hombre eminente, probo y generoso, don Alberto Aguilera, de inolvidable recordación para los madrileños.

Y ya que de las crudas noches de frío estoy hablando, bueno será recordar también, que algunos guardas de jardines de esta capital, tienen que desafiar las lluvias y la crudeza de la estación á pecho descubierto, como vulgarmente se dice, en tanto que se pudren las casetas de madera que se construyeron para el despacho de billetes de la Exposición.

Suyo afectísimo amigo y seguro servidor q. e. s. m.,

L. L. de C.

La organización de Industrias Gullén tiende á producir barato, con facilidades de pagos para nuestros clientes. Visite la Gran Exposición de Resolana, 29, Sevilla.

Bollullos de la Mitación

Tras penosa enfermedad dejó de existir el pasado día 7 el distinguido joven don José Calero López, que cursaba el séptimo año del sacerdocio.

El traslado de su cadáver fué acompañado por todo este vecindario, que testimonió á los familiares el sentimiento que pérdida tan irreparable había producido.

—Con gran solemnidad se celebró el bautizo de una hija de nuestro buen amigo el oficial de este Ayuntamiento don Felipe Romero Ríos, siendo apadrinada por don Tulio López Calero y la señorita Reposo Lora Calero, imponiéndosele el nombre de María del Carmen.

Terminada la ceremonia religiosa los invitados fueron obsequiados en el domicilio de los padres de la neófita, recordando entre los asistentes á las señoritas Catalina Moreno, Carmen Peraza, Luisa López, Obdulia Domínguez y otras; de ellos, al secretario del Ayuntamiento, don José Villaverde; administrador, don Pedro Lora; don Manuel López Calero, don José Romero Ríos, don Manuel Ruiz y otros.

—Marchó á esa capital, á pasar las vacaciones al lado de su familia, la culta maestra nacional señorita Adelaida Cueto Lacasa.

—Ha sido ascendido el maestro nacional de esta villa don Fernando García y García. Nuestra enhorabuena.

—Hemos saludado en ésta al valiente matador de novillos Rafael Acebal (Morenito de Triana).

—Ha sido nombrado secretario en propiedad de este Ayuntamiento el que lo venía desempeñando interinamente, don José Villaverde.

Seguidamente marchó á Madrid, donde contraerá matrimonio en los primeros días del próximo Enero.

Reciba nuestra enhorabuena.

—Saludamos en ésta á nuestro querido paisano el beneficiado de la Colegiata de Jerez, don Juan Torres Silva.—Corresponsal.

Unión Industrial y Comercial
S. A.
MUÑOZ LEON, 8

Se avisa á todos los consumidores de aguardientes de esta fábrica que desde el día 2 del próximo Enero pueden pasarse por las oficinas de la misma todos los días laborables, desde las dos á las cinco de la tarde, para percibir el descuento que les corresponde por el consumo efectuado durante el corriente año.

Sevilla 29 de Diciembre de 1930.—El secretario, **Emerando Alvarez Vigil.**

Todo el mundo sabe que en Sevilla una
GRAN PERFUMERIA
es la de GALINDEZ, calle Pi y Margall, 21, la más surtida y acreditada
Esencias y Colonias a granel, de las mejores calidades

EL ÓRGANO DE ONDAS

El ilustre crítico musical y notable escritor Emilio Vuillermoz, estudió en varios artículos las etapas recorridas por los inventores que han utilizado el principio de la radiofonía para la construcción de nuevos instrumentos musicales. Cita á Givlit, Theremin, Boreau, Martinot, etcétera, quienes llegaron á crear escalas de sonidos de perfectas claridad y pureza, emanando de flautas, óboes, clarinetes y cornos inmateriales, que ofrecen á los compositores recursos insospechados.

Un nuevo paso se ha dado en este sentido. Todos los instrumentos que utilizan las ondas para la creación del sonido eran hasta ahora monódicos, ó sea, que no podían emitir más que un solo sonido. Cuando se trataba de producir dos notas simultáneas, se provocaban desastrosas interferencias. Los instrumentos de ondas estaban condenados, como el saxofón ó la trompeta, á la interpretación de frases melódicas.

En su último artículo nos dice Vuillermoz, que el general Ferrié, especializado en la técnica radiofónica, ha presentado en la Academia de Ciencias un verdadero órgano de ondas, un instrumento con varios teclados y pedalier, del que pueden obtenerse, con los diez dedos y los dos pies, las más ricas y complejas polifonías. Ha sido inventado y construído por los señores Coupleux y Givlit, utilizando las oscilaciones de lámparas para engendrar los sonidos musicales. Pero su esencial particularidad consiste en crear oscilaciones frecuentes, de fijeza absoluta, lo que permite el hacer oir dos, cuatro, cinco ó diez notas simultáneas sin provocar interferencias. Sobre los teclados pueden ejecutarse los acordes más llenos y los más suaves contrapuntos, con idéntica facilidad que en el piano, y con mayor soltura que en un órgano corriente, por ser extraordinarias, en el nuevo instrumento, la rapidez y claridad de la articulación.

Se ha realizado un verdadero alarde de técnica para alcanzar la perfecta igualdad de timbres entre los bajos y los agudos de cada «registro», cosa difícil por la tendencia de las ondas á modificar el sonido, según la altura de la escala en que nace. El órgano posee todos los dispositivos de sus antepasados, con pedales de expresión, trémolo, octavas, mutaciones, etc., sin tubos, sin caja, sin secretos, ni fuelles. Se compone de una sencilla consola y de un banquillo, pudiendo instalarse, en pocas horas, en cualquier sala de concierto ó iglesia, no desafinándose nunca y emitiendo sus sonidos en todas direcciones.

Vuillermoz hace notar todo lo que aporta á los músicos un coro celestial de este género, que puede graduar el volumen de su sonoridad á las dimensiones del aficionado al cine, al teatro, á una capilla ó á una Catedral, por aumentar ó disminuir su voz á voluntad. «No es un instrumento que se oye en un punto determinado, es la completa vibración armoniosa de toda la sala. Todo el aire de la iglesia ó del salón de concierto canta. Los altavoces, hábilmente diseminados, siembran de nuevos y potentes timbres todas las capas atmosféricas, envolviendo y bañando al auditorio en estos efluvios. Las más ricas gamas de color pueden conseguirse con este órgano sin tubos, que ha roto su esclavitud con la madera, el acero y el estaño, liberándose totalmente, de la materia. El órgano se aproxima, simbólicamente, á la pureza absoluta de su mutua misión.»

«Los académicos escucharon, con admirativa sorpresa, el órgano de ondas, que permite á la ciencia el entrar en el perturbador dominio de la hechicería.»

FRITZ.

Joyería Dalmás NECESERES PARA VIAJES — CAMPANA, 7 —

Stalin considera inevitable otra guerra mundial

El corresponsal de «The New York Times» en Moscou ha enviado el siguiente cablegrama á su diario:

«Una de las figuras políticas más universalmente destacadas, Stalin, ha concedido al corresponsal de «The New York Times» una entrevista, en la cual expuso sus opiniones acerca del actual estado de cosas en el mundo. Empezó por pronosticar que la actual depresión económica universal, se agravará con el tiempo. Agregó que ya ha explicado las debilidades fatales del sistema capitalista, que no puede subsistir si no cuenta con mercados extranjeros, y en esta forma se obliga á los Estados más fuertes á ejercer presión sobre los más débiles.

Al preguntársele si esto significaría la declaración de una nueva guerra, Stalin contestó:

—No puedo decir cuándo, dónde ni con qué pretexto empezará; pero es inevitable, pues los esfuerzos de las potencias más fuertes para resolver sus crisis económicas las obligarán á aplastar á sus rivales más débiles. Esto no significa necesariamente que habrá una guerra en seguida, sino más tarde, cuando las potencias gigantescas luchen entre ellas por la conquista de los mercados. Por otra parte, hay hombres más previsores quienes temen que una nueva guerra en Europa sería demasiado arriesgada, porque provocaría más pérdidas que beneficios. Estos tratan de contener á los más exaltados, y existe una especie de equilibrio entre las dos tendencias; pero ambos bandos no vacilarían en aplastar á los enemigos más débiles si pudieran hacerlo sin correr grandes riesgos. Hubieran podido ensayarlo contra Rusia, hace unos cinco ó seis años; pero han esperado demasiado tiempo y ahora es muy tarde.

Stalin pronunció la última frase con gran energía. Luego continuó:

—Europa se asemeja atcualmente á un arsenal, y las naciones, casi en bancarrota, emplean cada año más dinero para los fines militares. Las cosas no pueden continuar en esta forma, y la crisis tendrá que plantearse, tarde ó temprano, y en cualquiera parte. Tomemos como ejemplo la conferencia de Ginebra, que demuestra la impotencia en que se ve la Sociedad de las Naciones para hacer frente á un peligro cada vez mayor.

El corresponsal preguntó á Stalin si quería dar á entender que no podría durar la situación creada por el Tratado de Versalles, y contestó lentamente:

—No creo que el arreglo de Versalles pueda durar mucho tiempo.

Luego agregó con más energía:

—¡No puede durar!

Al preguntársele si Rusia se mostraría dispuesta á intervenir en una conferencia mundial para conjurar los peligros de la guerra á que él mismo se había referido, Stalin respondió:

—Si es invitado, creo que este país aceptará.

Durante la conversación, Stalin no dió muestras de incertidumbre, ni mucho menos, acerca del porvenir de Rusia, y ni siquiera hizo alusión á sus actuales dificultades. Al sugerirle el corresponsal que los Estados Unidos y Rusia, las dos grandes naciones que no quieren la guerra, podrían unirse para afirmar su voluntad en favor del mantenimiento de la paz, el estadista ruso sonrió tristemente, y contestó:

—Hemos hecho todo cuanto pudimos; pero no es posible que continuemos asiéndonos al cuello de los demás. Todavía estamos deseosos de resolver la cuestión de las deudas por medio del pago de un interés extraordinario por los créditos ó los empréstitos, y de reanudar las relaciones. Los Estados Unidos bien saben que tenemos la costumbre de pagar nuestras deudas, y que podemos pagarlas.

Guardó silencio por un momento, y luego agregó:

—Pero lo que más importa no es la cuestión de las deudas; hay algo más grave.

El corresponsal se aventuró á preguntarle:

—¿Se refiere á la propaganda bolchevique? Pues, como dicen muchos norteamericanos, ¿para qué colaborar en la reconstrucción de un país cuyo propósito principal consiste en destruir todo lo que, á nuestro juicio, ha contribuído á hacer grande á la Unión?

Stalin, después de quedar pensativo por breves instantes, repuso:

—Todo lo que se habla acerca de esa propaganda es ridículo. Con eso nada adelantamos. Las constituciones se cambian por causas naturales, y no con simples palabras. En los viejos tiempos de los zares se acusaba á los socialistas franceses de importar el socialismo á Rusia, ahora los norteamericanos incurren en la misma equivocación al asegurar que nosotros reexportamos el socialismo al resto del mundo. Pero estamos creando una sociedad socialista, y demostramos al mundo entero que la producción socialista es posible. A pesar de todo el resto del mundo, el sistema económico socialista prosperará. Esto también constituye, al fin y al cabo, una especie de propaganda, pero es algo que no se puede evitar.»

Se hunde un barco sueco y perece su tripulación

Oslo.—Parece que el vapor «Terefiell», que zarpó de este puerto el sábado, se ha ido á pique con toda su tripulación, formada por veinticuatro hombres, á causa del violento temporal en el Egersund.

¡¡Celebre usted el Año Nuevo!!
Conserve un grato recuerdo de su primer día asistiendo al ESTRENO de la película
Totalmente hablada en español
y mejor lograda hasta la fecha
DEL MISMO BARRO
Por Mona Maris, Juan Torena, Carlos Villarías, Luana Alcañiz y María Calvo, todos artistas hispanos
Oro de ley de la pantalla FOX
¡¡NO LO OLVIDE!!
ESTRENO en Vermut aristocrático y extraordinario, en el
TEATRO LLORENS

LAS VERDADERAS VANGUARDIAS TEATRALES

Ha sido en Barcelona donde se ha recogido un anhelo flotante día por día en la juventud española, á esa juventud llena de entusiasmos artísticos, imposibilitada—ante la gruesa mole de los intereses creados—de traer sus orientaciones nuevas á la escena.

Se ha creado la «Asociación española de autores noveles teatrales».

En el avance literario de estos últimos tiempos hemos visto el aliento juvenil en las vanguardias líricas; la reacción en la prosa siguió á la destilación poética; el periodismo se hizo carne literaria. En esta evolución de avance—cuyos grupos nacieron al conjuro revolucionario contra la muerte por consunción de perennidad—el teatro sólo ha recibido el maquillaje de unos alientos juveniles que le han puesto viejos autores «consagrados», haciendo piruetas de renovación con clarines que ya usaban en el tiempo neohelénico.

No hay forma de abrir camino al nuevo autor, porque ni es negocio que abra los ojos á empresarios, ni altas figuras en las compañías, ni autores, pueden perder el tiempo en atender las mil peticiones que se le hacen, para encontrar el verdadero árbol fructífero y aprovechable. Además, el que siente cariño, verdadero cariño hacia esta demostración estética y le dedica sus entusiasmos, por lo general retrae sus frutos ante unas convicciones de orden psicológico que son muy difícil de enumerar. En el arte de las escenas no hay más censor ni crítico que el público.

Yo he creído siempre que el avance real en arte tiene que ser necesariamente de fondo, no de forma. En el teatro este convencimiento se acentúa más. ¿Que más da que una obra se desarrolle en diez cuadros, con decoraciones cubistas, «dobles» de personajes y apagones de luces á cada instante, si todo lo que se ha dicho allí es fácilmente teatralizable en tres actos desarrollados frente á un sencillo fondo marítimo?...

Vengan las renovaciones de formas, sí, pero pidamos antes las de fondos; esas renovaciones que traigan alientos de bríos «verdad» de juventud, con todas sus furias, á veces llenas de desaciertos; pero también con todas sus fuerzas de nueva sangre—que es como decir nueva impresión sensorial, semilla de un moderno expresar estético genial.

Se me dirá que el verdadero artista busca y encuentra camino que le conduzca al éxito. No lo dudo. Pero... ¡son tan escasos los medios hábiles para ello! Uno ó dos concursos al año lo recopila todo, y es de ahí de donde ha de salir el renovismo total del arte escénico español. ¿Verdad que no puede ser?

Tienen que juntarse entusiasmos dispares; hacerse fuerte y contar con campo suficiente de desenvolvimiento la obra de nueva luz; producirse las modernas corrientes que lleven al público puras expresiones sensibles, haciéndole vibrar á compás con los hilos sutiles del «guiñol». Entonces tendremos las piedras hábiles para formar círculos concéntricos—alteración—en el lago popular, y de ahí puede nacer la total fuerza que remueva las aguas hasta el punto mismo de la orilla, en una nueva sensación estética, tan necesaria y tan precisa en nuestro teatro contemporáneo.

Yo confío en las filas de esta recién creada «Asociación española de autores noveles teatrales» para que surjan las verdaderas vanguardias teatrales.

El historial del teatro español tiene gloriosos recuerdos; hoy existen valores de universal renombre; la juventud española, que siente la inquietud artística en un alto ideal demostrable con jirones de realidad, ha de saber abarcar toda la responsabilidad que le carga esta herencia... pero ha de cumplir y avanzar, consiguiendo un jalón más para el camino histórico de nuestros escenarios.

Rafael de Urbano.

Desde Brenes

Un robo

En la madrugada del día 29 del actual se cometió un robo en la casa número 116 de la calle Real.

Los ladrones, aprovechando la ausencia de los moradores de la casa, penetraron por el corral, y desde el brocal del pozo pasaron al lavadero, y de éste al interior del piso bajo, habitado por el matrimonio Angel García Ruiz y Soledad García, llevándose varias prendas de vestir, ropa blanca, algunas alhajas y 200 pesetas en metálico.

Desde el bajo subieron al piso principal, habitado por el joven matrimonio Ignacio Muñoz y Amparo Mateo, y penetraron en él, forzando la cerradura, haciendo buen acopio de ropa blanca, varios trajes y abrigos de señora y caballero, alhajas, entre ellas dos anillos de oro; un reloj de plata y una cadena de oro. También se llevaron cien pesetas en metálico.

Se ignora quiénes sean los autores del robo, trabajando la guardia civil para descubrilos.—Corresponsal.

HOTEL ALFONSO XIII
Después de la cena Gran Cotillón, con las clásicas Uvas - Caballeros, 10 pesetas; señoras, 5

Comisión Liquidadora de la Exposición Ibero-Americana

Conforme á la convenido oportunamente, se dió carácter de absoluta preferencia á la confección de los diplomas correspondientes á los expositores ibero-americanos que concurrieron á nuestra clausurada Exposición, cuyas recompensas fueron sucesivamente entregadas á los respectivos señores comisarios y delegados de las naciones concurrentes para su envío á los expositores respectivos por medio del Gobierno de cada país.

Después se ha procedido á la confección de los diplomas otorgados á los expositores y colaboradores nacionales; y encontrándose totalmente terminados dichos trabajos, se anuncia que los señores premiados ó las personas debidamente autorizadas por los mismos, pueden recoger los diplomas en las oficinas de esta Sección de expositores, Plaza de España, todos los días laborables, de once á una de la mañana y de cinco á siete de la tarde.

Las amas de casa deben saber...

Que la moda ó lo que sea, da actualidad á la bebida llamada Coktail, que admite numerosas variaciones y es sencillísima de hacer.

Para ello, es preciso un vaso herméticamente cerrado ó una cotelera de cristal con agitador; en ésta última sale mejor, constituyendo el secreto del batido.

En todos ellos, la base es medio cortadillo de agua helada á la que se hecha media ó una copa de licor (cualquiera), y como seis gotas de Viter.

En caliente, naturalmente que en la estación de los fríos, también resultan muy agradables.

Se hacen los más corrientes con ron, coñac y ginebra, usándose también los de Jerez, vermouth y anís.

También se hacen para los paladares finos, añadiendo una yema de huevo batido con un poco de azúcar.

Elementos indispensables, son el agua, las gotas amargas, el batido y el frío.

¿Cuál fué el primer libro de cocina?

¿Sabes, lector, en qué fecha apareció el primer libro de cocina? Hace unos miles de años. No se han puesto de absoluto acuerdo todos los eruditos que vienen consagrando sus admirables actividades, desde hace años, á esta importante labor investigadora. No ha habido unanimidad en la decisión. Pero la mayoría de ellos han reconocido que la tesis del doctor Stoepp merece entero crédito.

Y ¿qué dice el doctor Stoepp? Afirma que el primer libro de cocina fué escrito en el siglo V ó VI, antes de Jesucristo, en lengua sánscrita. Se titulaba «Vasavaryan»; pero su autor — hombre, sin duda, muy modesto—no quiso dejar que su nombre glorioso fuera admirado por las generaciones futuras. La obra es anónima.

Desde aquella época han sido públicados más de veinte mil libros de cocina de todo género, en todas las lenguas y firmados por autores de las más diversas nacionalidades.

Nosotros no hemos visto este libro de cocina publicado en lengua sánscrita; pero los sabios eruditos que lo han estudiado profundamente aseguran que entre sus numerosas recetas se halla la de excelentes platos.

Una boda suspendida por anticipación de los novios

La buena sociedad de Pittsburgo (Estados Unidos) comenta un hecho curioso y desconcertante.

L. Mellon, sobrino del secretario del Tesoro de los Estados Unidos, que es uno de los hombres más ricos del mundo, debía contraer matrimonio con gran fausto con miss Ethel Grace, hija de un célebre financiero; pero la víspera se supo que el joven Mellon se había ya casado secretamente con su novia hacía un año.

Las familias Mellon y Grace decidieron no suspender las invitaciones que habían dirigido para la gran recepción; pero no hay que decir que la ceremonia nupcial no se realizó.

FUTBOL
Mañana, día 1, interesante encuentro internacional
Budapest III Ker
Selección Sevillana
Campo del Sevilla A las tres

M.C.D. 2022

De Eróstrato á Lenín

Desde el fondo de los siglos vemos á Eróstrato tendiendo la mano á Lenín. Paralelos en su psicología y en su prestigio, estos hombres realizaron dos empresas tan disímiles, que sólo por eso pueden codearse en la nombradía sin que uno estorbe al otro. El de Efeso, incendió el templo de Diana, una de las siete maravillas del mundo antiguo, para iluminar su memoria ante la posteridad. El de Moscou arrasó una civilización para reemplazarla por otra que estaba inconclusa en el fondo de su cerebro.

El recuerdo de ambos en el panorama histórico está ligado á la tea y se representa sobre un fondo de exterminio. La diferencia entre Eróstrato y Lenín reside hasta hoy en que no se han investigado bien los móviles de la conducta del último, y en cambio se sabe que el primero sólo obró por el propósito de inmortalidad.

No cabe discutir si Lenín fué un hombre malo ó un hombre bueno, porque, desde luego, se advierte que estaba sobre la frontera del bien y del mal; pero hay que reconocer que fué una figura interesante, con todo el interés que adquieren las figuras humanas ligadas al dolor.

El mundo científico no ha podido encogerse de hombres ante el caso de Lenín, y desde hace años viene estudiando la arquitectura psíquica del Emperador rojo. Las investigaciones culminan con la disección de su cerebro, hoy á cargo de un grupo de médicos eminentes de Berlín.

Los psiquiatras y neurólogos se han percatado bien de la gran empresa que acometen y anuncian que, dispuestos en frente bélico, repartirán la masa encefálica obsesionante en más de treinta mil fragmentos. No quieren olvidar ni el más perdido rincón de ese órgano que vivió momentos de pesadilla, bajo el apremio de una voluntad extraordinaria.

Las circunvoluciones serán recorridas con la aguda mirada del microscopio, para buscar en ella el secreto de las decisiones de Lenín. Ya sabemos que sus celdas nerviosas son extraordinariamente grandes, y no podían dejar de serlo para resistir esas actividades encontradas que azotaron el cerebro del dictador. La caja de su voluntad era fuerte, espaciosa y simple; en ella alojaron muy pocas, pero muy obsesionantes ideas. Quizás pase á la historia gracias á su falta de complejidad ideológica, ó tal vez se acomode al lado de Eróstrato, acusado de loco y megalómano, juicio este último que pudiera disculparlo ante el futuro.

Jerónimo.

Muebles Santander Lujosos - Económicos - Sólidos
Correduría, 30 al 34-Sucursal: Cuna 11

Delegación provincial del Consejo de Trabajo

En el Gobierno civil, y bajo la presidencia del teniente de alcalde señor Mensaque Arana, en representación del vicepresidente, Excmo. señor Alcalde, se reunió esta Delegación con la asistencia de los vocales señores Perales Jimeno, Sánchez Gómez, Contreras Romero, Moreno Priego, Quijada, Pinillos, Quejo Bachot, Díaz Morquecho. Moreno García, González de los Castaños. Bernal Zurita, Soler Navarro, Losana Andrés, los suplentes señores López y López, García Junco y Santos Gómez, el inspector provincial del Trabajo señor Castillo y el secretario señor Sánchez Torres.

Fué aprobada la relación de los establecimientos visitados por la Comisión inspectora en el mes de Noviembre, como asimismo la información mensual dirigida á la Dirección general de Trabajo acerca del coste de la vida del obrero en esta Capital, correspondiente al mes de Diciembre.

Fueron aprobadas las autorizaciones concedidas por la presidencia á varios industriales para que sus dependientes trabajen horas extraordinarias con motivo del balance.

Se acordó nombrar á los vocales patronos don José Sánchez Gómez y don Tadeo Soler Navarro, y á los vocales obreros don José Moreno Priego y don Emilio González de los Castaños, para formar las Comisiones inspectoras que han de actuar durante el primer semestre del año 1931.

Fueron designados los vocales técnicos don Miguel Bernal Zurita y don Enrique Díaz Morquecho para presidir las Comisiones informativas que se determinan en el artículo 56 del Reglamento de las Delegaciones del Consejo de Trabajo.

Y por último se despacharon varios asuntos del régimen interior.

CIRUGIA.—Invítase á los señores médicos á visitar la sección de instrumental quirúrgico, notablemente ampliada. Green, Optico, Velázquez, 8, frente al Café Nacional.

ALMACENES CARBALLO
Bolsos para señora desde 3 pesetas. El mejor surtido para esta temporada. ¡Compre! ¡Compre!
PUENTE Y PELLON, 25 Y 23

ESPECTACULOS

Funciones para el jueves 1

TEATRO DE LA EXPOSICION. Compañía de comedia cómica de Luisa Puchol-Mariano Ozores.

A las seis, «El último mono ó el chico de la tienda». A las diez y media, «La vieja rica».

LOCALIDADES DE TOROS Y TEATROS.— Despacho central de reventa. Bar Sevilla, Sierpes, 63, y General Polavieja. Teléfono 21.622.

TEATRO CERVANTES.—Compañía de Casimiro Ortas.

A las cuatro, «¿Usted es Oritz?». A las seis y cuarto, «¡Contente, Clemente!» A las diez y cuarto, «¡Contente, Clemente!»

TEATRO DEL DUQUE.—Compañía de zarzuela.

A las cuatro, «Los sobrinos del capitan Grant». A las siete y media, «El niño me retira». A las nueve, «Sevilla en broma». A las diez y media, «Los sobrinos del capitán Grant».

PATHE CINEMA

A las tres y media y de ocho y media á una, «Radiomanía» y «Marianne». A las seis, «Revista Paramount» y «Vals de amor».

TEATRO LLORENS.—Cine sonoro.

A las cuatro, programa infantil. A las seis y media, «Noticiario Fox», «Cupido, chofer» y «Del mismo barro». De ocho y media á una el mismo programa.

SALON IMPERIAL.—Cine.

«Sandalio tiene un anzuelo» y «Mariposas negras». De tres á una.

TEATRO ROCIO.—Cine.

A las cuatro y ocho y media, «Sandalio en la edad de piedra» y «Bajo el sol de California». A las seis y diez y media, «Un marido celoso» y «Cadenas de honor».

CINE LA ALICANTINA (Jáuregui, 34.)—A las dos y media, colosal «matinée» infantil, con regalos de caramelos á los niños. A las cuatro y ocho y cuarto, «Reclutas detectives», éxito de risa. A las seis, «La tragedia de Rusia» (colosal asunto soviético). A las diez y cuarto, «Shanghai», por Richard Dix.

Viernes: Estreno en Sevilla de la superproducción francesa «La última noche».

CINEMA PORVENIR (Gaspar Alonso, 6.)—A las cuatro, selecta «matinée» infantil, con regalos á los niños. A las seis y media, «Odette», por Francesca Bertini.

CINE SANTA LUCIA (Santa Lucía, 10).—Teléfono 24.764.—Cine sonoro. A las dos y media, programa infantil. Precios populares. A las cuatro y media, seis y media, ocho y media y diez y media, «Ladrones», toda hablada en español, por Stand Laurel y Oliver Hardi, y «El viking», toda en color, sonora. Butaca numerada, una peseta. Butaca sin numerar, 0,50.

CINE SAN LUIS.—A las dos y media, sección infantil, la graciosa película cómica titulada «Que viene el oso», por La Pandilla, y «El bandido de Arizona», por Tom Tilmes, Chispita y Vivales. A las cuatro y media, «La virtuosa de Francia», por Marie Bell. A las seis y media, «La bodega», por Conchita Piquer y Vicente Parera. A las ocho y media, «Paz en las alturas», por Lears Hanfon. A las diez y media, «El gran combate», por Coellen Moore.

CINE «LA ESPERANZA» (Macarena.)—A las dos y media, «El caballero Alerta», película del Oeste. Cuatro y media, «El mundo al revés», por Víctor Mac Laglen y Lilí Damita. Seis y media, «Y el mundo marcha». Ocho y media, «La hermana San Sulpicio». Diez y media, «El mundo al revés». Gran éxito.

CINE FLORIDA.—2,30, 8,30 y 10,30, «El enemigo», por Lilian Gish y Ralph Forbes. 4,30 y 6,30, «El príncipe estudiante», por Ramón Novarro.

KURSAAL INTERNACIONAL.—Tarde, bailes. Noche, varietés. Madrugada, en el principal, el mejor danzing y Bar Americano.

KURSAAL OLIMPIA.—Ocho noche: Cuadros flamenco y andaluz, cantador y varietés. Souper hasta madrugada.

VARIEDADES.—Atracciones, de seis y media tarde á madrugada.

Para la reparación del templo del Pilar de Zaragoza

Donativos recaudados en esta capital por las señoras que componen la Junta diocesana designada á tal fin, y en la Secretaría del convento del Santo Angel, simultánea é indistintamente:

Suma anterior, 1.631,55 pesetas.

Luisa Piñar Marquéz, 1 peseta; un devoto, 1; otro devoto, 1; una devota, 1; otra devota, 1; Antonio Romero, 1; un devoto, 1; señorita de Piazza, 1; Juan Pedro L., 1; Hermanitas de la Caridad, 1; Pilar Valdelomar, 1; Aurora Mellado, 1; Lorenzo Martínez, 0,50; una devota, 0,40; otra devota, 0,30; Rosa Tello, 0,25; Nicolasa Ibáñez, 0,25; Angeles Reynor, 0,25.

María Luisa y Pedro Castro, 0,20; una devota, 5; Servando Nieto Morales, 5; Miguel Esquinas del Puerto, 5; Fernando Moreno, 5; Félix Pérez Regadera Martín, 2; Lorenzo Martín García, 1; Luisa del Castillo é Hidalgo, 2; María Luisa Benítez de Contreras, 1; Margarita de Toca, viuda de García, 5; niñas de las Escuelas Nacionales de Los Corrales, 5; Cándido Sánchez Hernández y señora, 15; Prudencio Rodado, 2; Josefa del Puerto Trujillano, 5; viuda é hijos de don Modesto Peña, 5; don Luis Peña Sánchez, presbítero, 5, y don José Suárez Sosa, presbítero, 5.

Suma y sigue, 1.718,70 pesetas.

LEA USTED
Heraldo de Madrid

VIDA MUNICIPAL

SE REUNE LA COMISION PERMANENTE

Y despacha numerosos asuntos de trámite, haciéndose diversos nombramientos de personal

Las casetas para la próxima feria de Abril

Bajo la presidencia del alcalde, señor conde de Halcón, se reunió esta mañana la Comisión Permanente municipal.

Leída por el secretario accidental, señor García Pinto, el acta de la sesión anterior, fué aprobada.

También quedaron aprobados los siguientes dictámenes que figuraban en el orden del día:

Comunicaciones oficiales.

Dictamen de la Comisión Inspectora de Aguas sobre aprobación de cuentas de los servicios prestados por la Compañía Abastecedora durante los meses de Julio á Noviembre últimos.

Autorizar la instalación de electromotores é industrias en las casas número 2 de calle Tarifa y 93 de la de Rada, en el Cerro del Aguila.

Pedidos de materiales para los servicios de limpieza y riegos.

Enajenación, mediante concurso, de material inservible depositado en el retén del servicio de limpieza, riegos y baldeos.

Presupuestos para reparaciones en las oficinas subalternas de Arbitrios de la plaza de Armas, San Telmo y Patrocinio; en el grupo escolar Borbolla, y para contribuir á las obras de reparación del muro de la casa número 22 de calle Abades, medianero con un solar de la de Mateos Gago, propiedad del Ayuntamiento.

Proyecto de reforma del edificio municipal de calle Trastamara, para instalación de una farmacia y una casa de baños.

Reforma del alunmbrado público por electricidad en la barriada La Laboriosa y en la calle sin nombre en que tiene entrada el edificio que fué América Palace, en el Prado de San Sebastián.

Pedidos de materiales para los servicios de aguas filtradas y alcantarillado.

Instalar el servicio de aguas filtradas en la Avenida Sánchez Pizjuán.

Suministro á los Centros benéfico-sanitarios municipales.

Facturas por conducción de cadáveres de pobres á los cementerios y suministro de cajas con igual fin, durante los meses de Octubre y Noviembre anteriores.

Cuentas del servicio de carros correspondiente al mes de Noviembre último.

Expedientes:

Con propuesta de la Junta local de Primera Enseñanza para la distribución del haber correspondiente á una plaza de profesor especial de las escuelas públicas, cuya vacante se amortiza reglamentariamente en favor de los de igual clase, á quienes corresponde por antigüedad.

Sobre remunerar las gestiones practicadas en Madrid por don Manuel del Castillo para la resolución de asuntos municipales.

Nombramiento con carácter interino de un profesor de la banda municipal de música.

Sobre nombramiento de ingeniero-director de los servicios de Aguas y Alcantarillados, en virtud de concurso celebrado al efecto.

Mociones:

Del primer teniente de alcalde sobre nombramiento en ascenso reglamentario, por corrida de escalas, de seis jefes de Negociado del Cuerpo general Administrativo, y uno del de Contabilidad é Intervención.

Prórroga durante cuatro meses, en determinadas condiciones, de la ocupación de terrenos que á título de arrendamiento formaron parte del recinto de la Exposición Ibero-Americana y comprendidos en el proyecto municipal de expropiación.

Fué nombrado en propiedad don Julio Turmo Benjumea ingeniero director de los servicios de aguas y alcantarillado.

También fueron nombrados: jefe de Negociado de primera del Cuerpo general Administrativo, don Manuel Ríos Sánchez; de segunda del mismo Cuerpo, don Antonio Ruiz Gálvez, y jefe de Negociado de segunda del Cuerpo de Contabilidad é Intervención, don Gustavo Gutiérrez.

A propuesta del señor Bermudo se acordó facultar al alcalde para que, previos los asesoramientos necesarios, traiga un proyecto completo de casetas para su instalación en la próxima feria de Abril, teniendo en cuenta que aun cuando los proyectos que formara la Sección de Bellas Artes del Ateneo son dignos del mayor elogio y de la acogida que mereció en su día al Ayuntamiento, el elevado precio de su construcción implica imposibilita al Municipio el compaginarlo con sus disponibilidades económicas.

Después se celebró la sesión plenaria

En ella fué aprobada la adquisición de los terrenos del sector Sur, y fué designado un nuevo concejal

También se reunió el Pleno municipal, presidido por el señor conde de Halcón, siendo aprobada el acta de la anterior y todos los dictámenes que figuraban en el orden del día y de los que ya tienen conocimiento nuestros lectores.

El señor Bago Quintanilla votó en contra del dictamen sobre autorizar la ocupación temporal de una parcela de terrenos en la dehesa de Tablada y la reconstrucción de la caseta proyectada en la misma. También pronunció su voto desfavorable para la adquisición de los terrenos de los señores Camino, en el sectos sur de la Exposición.

Por renuncia del concejal señor conde de Torralba fué designado para ocupar su vacante don Isacio Contreras, por ser el que le corresponde legalmente.

También se acordó que continúen representando al Ayuntamiento en el Consejo de la Asociación Sevillana de Caridad, los mismos concejales que lo venían haciendo en el año que termina.

Por último, fué nombrado recaudador de determinados arbitrios muncipales don Manuel Cañaveral.

Con ésto se levantó la sesión.

GOBIERNO CIVIL

Se han recibido setenta y cinco mil pesetas para la construcción del Sanatorio antituberculoso.-Junta provincial de Transportes.-Sesenta multas de á cien pesetas

El gobernador accidental, señor Montilla, al entrevistarse con los informadores periodísticos les manifestó que, según habíale comunicado por teléfono el capitán general de la región, señor marqués de Cavalcanti, no ocurría novedad alguna en la misma, siendo absoluta la tranquilidad.

Dijo también el señor Montilla á los repórteres que se había recibido en este centro oficial un libramiento de setenta y cinco mil pesetas que facilita el Estado para contribuir á la construcción del sanatorio antituberculoso para enfermos pobres en terreno de la Sierra de Cazalla.

Presidida por el ingeniero jefe de Obras Públicas de la provincia, señor Parias, se ha reunido la Junta provincial de transportes, asistiendo todos los vocales que integran la misma.

Después de despachar numerosos asuntos de trámite, se acordó informar favorablemente el establecimiento de tres servicios discrecionales de la clase B.

También se acordó imponer la multa de quinientas pesetas al propietario de un coche de turismo por realizar un servicio diario regular entre Almonte y La Palma, careciendo de autorización.

La Junta acordó igualmente proponer al gobernador civil ordene sean retirados de la circulación treinta y nueve coches (camionetas y de turismo), cuyos propietarios no han satisfechos las distintas multas que le fueron impuestas por infracciones al vigente reglamento.

Finalmente se acordó, á propuesta de la Jefatura de Obras Públicas, imponer sesenta multas de cien pesetas cada una á otros tantos dueños de camiones de carga por transportar viajeros sin la debida autorización.

ESTE NUMERO DE
EL LIBERAL
CONSTA DE 8 PAGINAS

Encarcelado por arrojar carburo á un muchacho de doce años

La víctima sufre quemaduras en el ojo derecho

En este Gobierno de provincia se ha recibido una comunicación del sargento del puesto de la Guardia civil de la Macarena dando cuenta del siguiente suceso.

El vecino de esta capital en calle Carranza, 3, Manuel García Guerrero, se presentó en dicha casa-cuartel denunciando que momentos antes Antonio Pastrana Alvarez, con domicilio en Don Fadrique, 51, había arrojado al hijo del denunciante, de doce años, llamado Manuel García Sánchez, un poco de carburo, añadiendo que realizó el hecho por estar su citado hijo jugando á las puertas de la casa del denunciado con otros chicos de su edad.

La víctima fué trasladada al Hospital central, en cuyo Centro benéfico fué asistido por el personal de guardia de quemaduras en el globo ocular del ojo derecho, de pronóstico reservado.

La guardia civil del puesto mencionado practicó diligencias, que dieron por resultado la detención de Antonio Pastrana Alvarez, quien al ser interrogado manifestó que, efectivamente, arrojó carburo á la calle; pero sin darse cuenta de que unos chicos jugaban á las puertas de su domicilio.

El hombre del carburo ingresó en la cárcel, y en el suceso interviene el Juzgado de instrucción correspondiente.

Anisado
«FLOR DE LA SIERRA»
es un portento de exquisitez suprema

Quince cerdos que desaparecen

De terrenos denominados de Palmas, pertencientes á la finca Los Carrascales, término de Utrera, que lleva en arrendamiento el vecino de Alcalá de Guadaira don Pedro Campos Ruiz, han desaparecido quince cerdos que formaban parte de una piara compuesta de doscientos.

La guardia civil del puesto de Los Molares practica investigaciones acerca de cuanto con este asunto se refiere.

El atestado ha sido remitido al Juzgado de instrucción del partido.

LEA USTED MAÑANA
«EL LIBERAL»
EL DIARIO MEJOR INFORMADO

AYUNTAMIENTO DE SEVILLA

La Alcaldía anuncia convocatoria de exámenes para el ingreso en la Guardia municipal. El plazo de presentación de solicitudes termina el día 10 de Febrero próximo.

Los aspirantes deberán ser mayores de veinticinco años y no exceder de treinta y cinco, tener una estatura mínima de un metro seiscientos sesenta milímetros y haber servido en cualquiera de los Cuerpos del Ejército, Guardia civil ó Carabineros.

Los demás requisitos y detalles en la Comandancia de la Guardia municipal.

La calle Dársena

Sr. Director de EL LIBERAL.

Muy señor nuestro: Hace varios días fué publicado en el periódico de su digna dirección una petición de estos vecinos, en la que aludían á la urgente necesidad de la pavimentación de la citada vía.

Hoy acudimos nuevamente á su bien reconocida bondad, para que desde las columnas de EL LIBERAL igualmente reciba el alcalde nuestra gratitud por su bien probada diligencia en atender nuestro ruego.

Sólo nos resta dar á usted, señor director, las más expresivas gracias por cuanto con su valiosa ayuda hemos conseguido el éxito de nuestras gestiones.

Los vecinos de calle Dársena.

De Quintas

Por la Alcaldía se ha publicado el siguiente edicto:

Durante la primera quincena del mes de cursa, se procederá á la formación del alistamiento de mozos para el reemplazo del corriente año, conforme á los preceptos contenidos en el capítulo IV del reglamento dictado para la aplicación de la vigente Ley de Reclutamiento, y en su virtud se recuerda á los individuos nacidos el año 1910, comprendidos en el artículo 78 del mismo, la obligación en que se hallan de inscribirse en el referido alistamiento durante la primera decena del presente mes, obligación que en defecto ó ausencia de los citados mozos alcanza á sus padres ó tutores.

Y para que nadie pueda alegar ignorancia de los deberes y responsabilidades que le corresponden, se inserta á continuación el texto del citado artículo 78:

«Artículo 78. Todos los españoles ó naturalizados en España, cualquiera que sea su estado ó condición al cumplir la edad de veinte años, estarán obligados á pedir por sí, ó delegadamente, su inscripción en las listas del Municipio de cuya jurisdicción sean vecinos, ó en aquellas en que tengan su residencia accidental, quedando exentos de esta obligación sólo los que con anterioridad estén inscritos en las listas de la Armada.

Los naturalizados en España que no hubieren prestado el servicio militar en el país de procedencia y se les concediera la nacionalidad antes de haber cumplido treinta y nueve años, tendrán obligación de inscribirse en el primer alistamiento, y pasarán á formar parte del reemplazo y situación correspondiente á los alistados en el año en que cumplieron veintiuno de edad.

El español ó nacionalizado en España que adquiriese otra nacionalidad, si quisiere volver á recobrar la española después de cumplidos los veintiún años de edad, será incluído en el primer alistamiento que se efectúe después de concedérsela, siendo para todos los efectos considerado como perteneciendo á éste; pero obteniendo su licencia absoluta á los treinta y nueve años.

Los que omitan el cumplimiento de esta obligación serán castigados con la multa de 200 á 500 pesetas, si los mozos fueren habidos, y con la de 500 y 1.000, en caso contrario, abonándolas los padres ó tutores.

Los que habiendo dejado de ser comprendidos en el alistamiento del año que le correspondan no se presenten para hacerse inscribir en el inmediato, ni justifiquen la omisión, serán incluídos en el primero que se verifique después de descubierta y quedarán privados del derecho de solicitar prórroga de incorporación á filas, de las ventajas concedidas á los aspirantes á oficial ó clase de complemento, y no podrán pertenecer á la agrupación del servicio reducido.

Los que con fraude ó engaño procurasen su omisión en el alistamiento, caso de resultar inútiles para el servicio cuando sean alistados, sufrirán arrestos de un mes y un día á tres meses y la multa de 50 á 200 pesetas que impondrá el Tribunal correspondiente. Caso de insolvencia sufrirán la prisión subsidiaria que proceda.»

Lo que se hace público en cumplimiento de lo que dispone el artículo 89 del citado reglamento.

BLENORRAGIA
SOLO SE CURA TOMANDO
SELLOS SALOLADOS
BALSAMICOS
EN FARMACIAS CAJA Pts. 6-

DESAFIO
a quien quiera, a los que quieran, si demuestran que venden más barato que yo
Pedro Roldán
Pza. del Pan, 3
Abrigos caballero 2o ptas. Abrigos niño 1o ptas. Impermeables 15. Equipos para el Invierno muy baratos.

Lea usted mañana EL LIBERAL.

EL LIBERAL de Sevilla — FOLLETIN 51

CAROLINA INVERNIZIO

LA AMANTE DEL LADRON

Novela traducida del italiano por GONZALO CALVO

Obra propiedad de la Casa Maucci. - Mallorca, 166. - Barcelona

que ha hecho latir mi corazón por primera vez, y por el que hubiera procurado mantenerme honrada y digna de él.

Violit.»

La destinada al «Brasileño» decía:

«Señor:

Le escribo á usted á escondida de mi madre, confiando la carta á la «Gorda», que me ha prometido entregársela en propia mano. ¿Es verdad, señor, que yo he podido inspirarle compasión y que está usted dispuesto á venir en mi ayuda para sacarme de un camino que no está hecho para mí?

¡Ay! Me disgustaría que usted me hubiera juzgado mal viéndome tomar parte en la cruel comedia ideada por mi madre para acercarle á nosotras. No puede usted imaginarse lo que yo sufrí en aquellas horas, y cuánto alivio experimenté cuando en lugar de usted vino aquella generosa señora que quería socorrernos, y que fué por mi madre despreciada y casi despedida.

¡Cuánto me hubiese alegrado de que aquella buena anciana me hubiera llevado consigo! Mi madre, en el fondo no es mala, pero ha sufrido tanto, que no cree en nada; ni en la virtud, ni en la honradez, ni en el arrepentimiento, ni en el castigo.

Ella querría verme dominando á esa caterva de estúpidos adoradores que me rodea, y que yo aborrezco; sin embargo, el mundo me juzga mal; ríe con desprecio á mi paso y me atribuye amantes que jamás he tenido.

¡Señor, señor, sálveme, porque estoy á punto de perderme, cansada, exhausta, en una lucha inútil entre mi deber y el espejismo deslumbrador que presentan ante mi vista! ¡Yo me confío á usted, iré donde usted quiera, con tal que me aleje de esta casa, donde quieren hacerme cambiar mi blanca corona de virgen por la diadema de brillantes de la cortesana! ¡Ah, señor, compadézcase de mí! El bien que usted se digne hacerme, la salvación que me promete abrirán mi corazón y el más alto agradecimiento hacia usted..., y todas mis plegarias se cambiarán en otras tantas bendiciones sobre la cabeza de su hijo de usted.»

Sabina recorrió aquellas cartas con una sonrisa llena de alegría maligna y casi feroz.

Estrechando entre sus brazos á la joven, exclamó con acento triunfante:

—¡Tú eres digna de mí y de tu padre! ¡Y ahora, á la obra!

SEGUNDA PARTE

EL BARATRO

I

Entre los poquísimos visitantes que en la tarde de una lluviosa jornada de diciembre, un día de trabajo, circulaban por las salas de las Regia Pinacoteca, la galería de cuadros antiguos colocada en la vía Palazzo de la Academia de Ciencias, se hacía notar una señorita de belleza fascinadora rubia, acompañada de una camarera, mucho más joven, pero á la que el traje negro, el modesto sombrero y el peinado bajo, hacían parecer de más edad, y la daban un aire de seriedad que no se veía en la cara de su ama.

Habían pasado á la sala de cuadros flamencos, y se encontraban solas.

—Cuánto se hace esperar—dijo suspirando la bella señorita.

—Somos nosotras quienes nos hemos anticipado con motivo de la lluvia—respondió la camarera, sacando de la cintura un relojito de oro, regala de su ama, suspendido de un cordón negro—. Mire, princesa; no son aún las tres...

El lindo rostro de Vilma, pues era ella, se esclareció.

—Tienes razón, Rosita—contestó—. ¡Pero cuando se espera, el tiempo parece muy largo! ¡En cambio, será siempre temprano para el disgusto que voy á darle!

Suspiró otra vez, y una lágrima apareció en sus ojos.

Aquella lágrima se reabsorbió á la vista de un joven que en aquel momento preciso entraba en la sala y se dirigía hacia ellas.

Era José.

En seguida le hizo impresión el aspecto de tristeza que revelaba el angelical rostro de Vilma, y en cuanto la estrechó la enguantada mano, la preguntó con ansiedad:

—¿Tienes alguna noticia que darme?

—Juzgará tú mismo, José. Hablemos paseando por las salas.

—Como quieras.

Rosita quedó á alguna distancia, examinando á su vez los cuadros, para dejar á los dos jóvenes que hablasen con libertad

—Te he dado cita aquí, para poder encontrarnos solos, por lo menos unos momentos, después de tantos meses de separación—dijo Vilma, hablando muy bajito para que sólo él pudiera oirla—. Será bellísimo el campo, y verdaderamente ha probado muy bien, á mi tía, pero á mí no me ha parecido tan largo el otoño como este año.

—Y a mí me ha hecho el mismo efecto—murmuró José.

—Pero en todo este tiempo no he dejado de pensar en ti y me he negado rotundamente á prometerme con mi primo Ivaldo, á pesar de la presión de mi tío, pero patrocinada por la tía, que desde el momento en que don Carlos se ha hecho su consejero particular, parece otra.

—Si; tú me has escrito todo eso, y me ha servido de gran consuelo en mi soledad...

Vilma levantó hacia él los ojos entristecidos.

—¡Ah! ¡Yo creía—exclamó—que me bastaría querer, para que no hubiese obstáculo á mi voluntad! Pero, por desgracia, no es así.

—¿Qué quieres decir?

Vilma por un instante quedó muda, pero después, con voz á la vez sofocada y emocionada, dijo:

—Es necesario que renunciemos al menos por ahora, á nuestro sueño, José.

Este se cubrió de mortal palidez.

—¿Renunciar á nuestro sueño? repitió—. ¿Y por qué razón?

Vilma iba á responder, pero entraron algunos hombres, que exponían en voz alta sus apiniones sobre los cuadros vistos, comparando las escuelas antiguas con las modernas, y parecían dispuestos á tomarse á ellos mismos como jueces, así que creyeron conveniente pasar á otra sala, donde ya estaba Rosita.

—Sentémonos un momento—dijo Vilma, indicando dos sillas desocupadas, ante una estupenda tela de Rembrandt—, y te diré lo que me ha ocurrido.

Hubo de nuevo una pausa. El hermoso rostro de José se había puesto ceñudo; la muchacha parecía contemplar un cuadro con aire de dolorosa meditación. Pero oyendo al joven sentado á su lado lanzar un hondo suspiro, volvió los ojos cariñosos hacia él, diciéndole:

—¿Te turbo, no es verdad? Empero, es necesario que te diga cómo setán las cosas, para que no te forjes nuevas ilusiones.

Mientras estuvimos en el campo, mi tío, con un pretexto nos dejó, y no le vimos casi en un mes. Tam-

CARTERA DE NOTICIAS

Con objeto de que las entreguemos á la suscripción de don Aníbal González, don Victorio Justel Santa María nos envía cinco pesetas.

DR. SIERRES.—Lavado pulmonar, método del Dr. García Vicente. De 11 á 1 y de 4 á 5. Doña Guiomar, 1, esquina á Zaragoza. T. 26.446.

— Parroquia de San Ildefonso.—A Nuestro Padre Jesús Cautivo y Rescatado —

Todos los viernes del año, á las nueve y media, misa solemne, y por la tarde, á las seis y media, ejercicios solemnes de Pasión con Manifiesto.

El templo estará abierto de siete de la mañana á doce, y de tres de la tarde á diez de la mañana.

Enfermos de los ojos, usad Gotas Luz.

En atento besalamano nos participa el presidente del Centro Cultural del Ejército y la Armada, don Enrique González Rodríguez, elegido para dicho cargo por la Junta general en sesión celebrada el 15 del actual, haberse posesionado de dicha presidencia, en cuyo cargo se nos ofrece, cosa que le agradecemos, deseándole muchos aciertos.

LA FERRETERIA FRANCESA, CALLE CUNA, 18, OFRECE A SU CLIENTELA UN SURTIDO DE JUGUETES PROPIOS PARA REYES MAGOS.

El pasado domingo, día 28, y en la iglesia de Nuestro Divino Salvador fué bautizada la hija del comerciante de esta plaza don Pedro Adame, siendo apadrinada por su buen amigo el señor don Félix Navarrete y señora.

En la iglesia filial de San Juan Bautista (vulgo de la Palma) dará comienzo el miércoles 7 de Enero, á las seis y media de la tarde, el solemne triduo que la Hermandad de Nuestro Padre Jesús del Silencio y Nuestra Señora de la Amargura consagra á su Santísimo Cristo, siendo predicador don Francisco Hernández Fuentes, presbítero, coadjutor de la parroquia de San Pedro Apóstol y San Juan Bautista de esta ciudad.

Regresó de la corte, acompañado de su distinguida y bella esposa, nuestro querido amigo el teniente de alcalde de este Ayuntamiento don Felipe Cubas.

Resumen de las obras consultadas en la biblioteca pública de la Sociedad Económica de Amigos del País durante el mes de Diciembre:

Literatura, 77; Historia, 14; Ciencias 28; Artes, 15; Derecho y Legislación, 151; Medicina, 7; Agricultura, 11; Industria y Comercio, 14, y Poligrafía, 48.

Total, 365.

Lectores, 347. Libros de texto consultados, 48.

Horas de lectura: De once de la mañana á cuatro de la tarde.

Vecinos de la calle Gallos nos formulan una queja, motivada en los frecuentes robos de que vienen siendo víctimas de algún tiempo á esta parte, y piden que se establezca un servicio de vigilancia que aleje de aquellos alrededores á la gente maleante.

Se encuentra enfermo de algún cuidado nuestro querido amigo y colaborador don Enrique Polo de Lara, ex gobernador civil.

Para la pobre mujer Teresa González Riba, viuda y enferma, con cuatro hijos, recogida en el Cerro del Aguila, un lector nos envía una peseta.

Las cosas que pasan

LA ODISEA DE UN CUADRO

José Guerrero Palomo, de veinticuatro años, vecino de la plaza de Pilatos, 7, denuncia á su cuñado Antonio Mantecón, á quien le entregó un cuadro de Santa Rosa de Lima para que lo embalara.

Mantecón dice que para comprar madera pignoró el cuadro en diez pesetas.

El dinero se lo dió Fernando Alarcón López, restaurador, que habita en calle Abades.

Este dice que vendió el cuadro en quince pesetas á un corredor de Madrid.

Valora el dueño el cuadro en 1.250 pesetas.

Lo que no se sabe es dónde está el cuadro.

ARROLLADO POR UN AUTO

María Sánchez Richart, de treinta y cuatro años, que habita en calle Castilla, 153, fué arrollada en la calle Alcázares por el automóvil número 10.005.

Conducida á la casa de socorro de la Alhóndiga, fué asistida de una herida en la cabeza, erosiones en la cara y contusiones en distintas partes del cuerpo.

El chofer quedó detenido.

VARIAS CAIDAS

Concepción Martínez Fernández, vecina de calle Ciegos, 13, dió una caída en dicha vía, fracturándose la pierna izquierda.

* * *

Procedente de Lora del Río ingresó en el Hospital Francisco Barroso, de treinta y tres años, que se cayó de un puente al lecho de un arroyo, sufriendo magullamiento general.

* * *

De la casa de socorro de Triana fué trasladada al Hospital Juana Torrecilla Mesón, de cincuenta años, que sufre la fractura del fémur izquierdo, á consecuencia de una caída.

* * *

José Osuna Millán, de treinta años, dió una caída de un caballo en la hacienda La Eminencia, fracturándose el pie izquierdo.

Rafael González Romero, de diecinueve años, sufre la fractura del brazo derecho, también de una caída.

QUEMADURAS

Manuel Fernández García, que vive en la calle Enladrillada, 17, sufre quemaduras en la mano izquierda.

* * *

Miguel Rojas de once meses, que vive en Sorda, 2, sufre quemaduras en la mano izquierda. Se las causó al caerse en un brasero.

* * *

José Rueda Criado, de sesenta y seis años, fué asistido en el Prado de quemaduras en la mano izquierda.

* * *

José Alfaro, de tres años, sufre quemaduras en las nalgas. Se cayó en un brasero.

ARROLLADO POR UN CARRO

Ascensión Daza Márquez, de seis años, que habita en Fray Diego de Cádiz 16, fué arrollada por un carro.

La asistieron en el Hospital de una herida en el pie izquierdo y contusiones diversas.

ACCIDENTE DEL TRABAJO

Cayetano Delgado Hernández, de cincuenta años, fué arrollado en Capuchinos por el carro que conducía.

Fué asistido en el Hospital de grandes destrozos en el pie derecho.

* * *

Miguel Alvarez Cilla, de treinta y cinco años, se causó trabajando en la calle Fray Alonso heridas en los dedos de la mano derecha y en la región tenar izquierda.

Ingresos municipales del día 30 de Diciembre

Arbitrios ordinarios	10.437,65
Arbitrios indirectos:	
Vinos	4.165,10
Carnes	8.923,06
Grupo 1.º, ley del 14	6.280,07
Grupo 2.º, ley del 14	1.450,47
Total pesetas	31.256,35

Interesante a los labradores

PATATAS DE SIEMBRA

Viuda e Hijos de Félix Fernández

Humilladero, 14. - MADRID

Seleccionadas y garantizadas de Secano, Blancas de Copo de Nieve y Encarnadas Holandesas o de Riñón

Recomendamos a los labradores de Andalucía no usen otra simiente que no sea la nuestra, por su gran rendimiento, como lo demuestra el hecho de producir en la provincia de Sevilla 16.000 kilos por fanega de 60 áreas.

Toda nuestra simiente es de la Sierra de Burgos, de secano, y por consiguiente reúne todas las garantías necesarias al labrador, demostrándolo los excelentes rendimientos obtenidos hasta ahora

Depósito G[illegible]l para las provincias de Sevilla, Cádiz y Huelva:

Blas Sánchez Pelegrín
Brenes. - Teléfono 23

Representante en la provincia de Huelva:

Francisco Galera Pelegrín
Goyeneta, 25. - Sevilla

Representante en Lora del Río:

José Rodríguez Nieto

Información general

EL NOMBRAMIENTO DE ARZOBISPO DE GRANADA

Madrid 31. — «El Imparcial» dice saber de buena fuente que será nombrado arzobispo de Granada el Patriarca de las Indias.

LOS ENVIOS DE ORO A INGLATERRA

Madrid 31.—En la última reunión celebrada por el Consejo del Banco de España se trató de algunas peticiones hechas por el personal de aquella casa y de otros asuntos de trámite.

El gobernador del Banco ha manifestado que el millón de libras esterlinas que ha de ser enviado á Londres saldrá de Santander del 13 al 15 de Enero.

Cotización de Bolsa

MADRID 31

Francos	37,55
» Suizos	185,25
» Belgas	133,45
Liras	50,05
Libras	46,40
Dólares	9,55

EL SR. FRANCO RODRIGUEZ HA SUFRIDO UN RETROCESO EN SU ENFERMEDAD

Madrid 31.—El ilustre periodista, presidente de la Asociación de la Prensa de Madrid, don José Franco Rodríguez, ha experimentado un retroceso en la grave enfermedad que le aqueja.

Su estado inspira seria inquietud.

LA SUSCRIPCION PARA LA GUARDIA CIVIL

Madrid 31.—La suscripción abierta á favor de la Guardia civil, alcanza hoy la cifra de 466.016 pesetas.

MARCHA DE MINISTROS AL EXTRANJERO

Madrid 31.—En breve marchará á Saint Moritz (Suiza), el ministro de Estado, duque de Alba.

El ministro del Trabajo, señor Sangro y Ros de Olano, se propone salir el viernes para París, con objeto de asistir á la boda de un hijo suyo que se verificará en aquella capital.

NUEVA ESTACION TELEFONICA EN ALANIS

Alanís 31.—Ha quedado instalado en esta villa el servicio telefónico interurbano, habiéndose verificado hoy la inauguración del mismo, con asistencia de autoridades é invitados.

Fué bendecido el local y los aparatos instalados en una casa de reciente construcción.—Corresponal.

SE HA SUICIDADO EL PREFECTO DE LA POLICIA DE BUDAPEST

Budapest 31.—Se ha suicidado el Prefecto de la Policía de esta capital.

Se ignoran los motivos que le hayan impulsado á tomar tan extrema resolución.

LLEGADA DEL NUEVO MINISTRO DEL PERU

Madrid 31.—Hoy llegó á Madrid el nuevo ministro del Perú en España, don Oscar Benítez, que en breve presentará al Rey sus cartas credenciales.

EL DESPACHO DEL REY

Madrid 31.—Hoy despacharon con Don Alfonso el presidente del Consejo y el ministro de Marina.

Al salir de Palacio, el general Berenguer manifestó que había sometido á la firma del Rey varios decretos.

El ministro de Marina, señor Carvia, dijo que había llevado una extensa firma, y añadió:

—Tengo el cuerpo molido de los golpes que me ha dado mi compañero el ministro de Hacienda, introduciendo economías en el presupuesto de mi departamento.

EL PRESIDENTE CONFERENCIA CON EL DIRECTOR GENERAL DE LA GUARDIA CIVIL

Madrid 31.—El Presidente del Consejo, general Berenguer, recibió varias visitas y después celebró una conferencia con el director general de la Guardia civil, general Sanjurjo.

EN GOBERNACION

Madrid 31.

El ministro de la Gobernación asistió á los funerales de la esposa del ex ministro de Hacienda señor Argüelles.

Por esta causa no recibió visitas.

El subsecretario dijo á los periodistas que reinaba completa tranquilidad en toda España.

También les dijo que el Presidente del Consejo había estado en los funerales de la esposa del señor Argüelles.

LLEGADA DEL EQUIPO GIMNASTICA DE BUENOS AIRES

Madrid 31.—Procedentes de Lisboa, donde habían desembarcado, llegaron esta mañana á Madrid dieciocho jugadores argentinos de fútbol que componen el equipo Gimnástica de Buenos Aires.

Este equipo jugará mañana partido contra el Real Madrid.

FIRMA DE MARINA

Madrid 31.—El Rey ha firmado hoy los siguientes decretos de Marina:

Cediendo la carabela «Santa María» al Patronato Nacional del Turismo.

Designando para el mando de la provincia marítima de Tenerife al capitán de navío don Fernando Perea.

Ascendiendo á capitán de fragata á don Antonio Siles; á capitán de corbeta á don Joaquín María O'Donnell y á teniente de navío á don Luis Lumbermán.

Designando para el mando del crucero «Extremadura» al capitán de fragata don Bernabé Pereira.

Proposiciones de ascensos de condestables y otros ascensos de personal.

INFORMACION DE PROVINCIAS

INFORMACION DE BARCELONA

Barcelona 31.—El capitán general manifestó á los periodistas que los presos en la cárcel estaban todos á disposición de los jueces militares, y que no había ningún preso gubernativo.

También les dijo que había ordenado la detención de los firmantes de un manifiesto redactado en catalán que había circulado en Barcelona días pasados.

Los firmantes son los señores Solá, Cañizares, Mauri y Viñol.

CENTRO TELEFONICO INTERURBANO DE CORTEGANA

Cortegana 31.—Hoy se ha verificado la inauguración del centro telefónico interurbano, instalado en esta población.

Al acto asistieron las autoridades locales y numeroso público, que tuvo cumplidos elogios para la mejora establecida.

Un caso de miseria

Para el matrimonio aludido en un suelto titulado «Un caso de miseria», El Siglo Sevillano nos envía cinco pesetas.

También el conocido industrial don Felipe Esteban nos escribe indicándonos que está dispuesto á sufragar los gastos que importe sacar el equipaje de la susodicha familia de la estación, así como facilitar sus carros para el transporte del mismo.

Una «señora», dos pesetas cincuenta; un «señor», dos.

Manuel Ruiz, una peseta cincuenta, y Enrique de Labandera, dos pesetas, los cuales también ofrecen trabajo á los interesados en la estación de Cádiz.

X. X., cinco pesetas.

Un alemán, cinco pesetas; una americana, dos, y J. T. B., 1.

El precio de determinadas subsistencias

¿Serán de oro?

Con motivo de la festividad del día, los industriales que expenden artículos llamados de lujo, han dado á éstos una subida que aterra.

A un querido amigo nuestro le han pedido hoy por diez kilos de langostinos doscientas pesetas, y los acaparadores de la uva de Almería las venden á seis pesetas kilo. Es decir, á sesenta y nueve pesetas la arroba. ¡Una bicoca!

Esto en lo que se refiere á los artículos antes citados, que si fuésemos á detallar el alza experimentada por otros, sería cosa de llenar muchas cuartillas comentando esta despedida de fin de año de los comestibles exquisitos.

Quizás digan los industriales que los langostinos y las uvas no son artículos de primera necesidad; pero contra este argumento cabe contestar que tampoco es lícito vender aquéllos con un sobreprecio tan desusado, que supone una utilidad verdaderamente irrazonada, merecedora de censura.

No damos esta información para llamar con ella la atención de las autoridades y pedir á éstas que intervengan contra los que, aprovechándose de una festividad, elevan así los artículos que acaparan para estos días, sino para que nuestros lectores conozcan cómo las gastan estos industriales de nuestra ciudad.

¡Uvas á seis pesetas el kilo! ¿Serán de oro?

JUGUETES

Los más baratos de España

Autos grandes, con pedales, desde 25 pesetas

Miles de Artículos desde 0'95

LA IMPORTADORA

FRANCOS 19 Y 21. SEVILLA

CONCURSO DE ARRIENDO DEL HOTEL OROMANA

Alcalá de Guadaira.—(Sevilla).

Situado entre gran bosque de pinos, á veinte minutos de Sevilla por magnífica carretera. Para arriendo y explotación, ver «Gaceta de Madrid» del 23 de Diciembre y «Boletín Oficial» de Sevilla de igual fecha.

LEA USTED MAÑANA «EL LIBERAL» EL DIARIO MEJOR INFORMADO

NOTICIAS DEL EXTRANJERO

El estado del mariscal Joffre

París 31.—A las doce y cuarto de la mañana el mariscal Joffre seguía en el mismo estado de gravedad.

Unas horas después el doctor Boulin, al salir de la clínica, dijo que el ilustre enfermo seguía igual y que no habría nuevo parte hasta última hora de la tarde.

El coronel Danara, oficial de órdenes del mariscal, declaró que el enfermo había pedido algo de beber esta mañana, y que al ir al mediodía á darle una cucharada de leche, el mariscal, dando una prueba más de su magnífica vitalidad, se incorporó en el lecho, y cogiendo el vaso bebió cerca de la mitad.

Entre las personas que han desfilado por la clínica para interesarse por el estado del mariscal, se encuentran los embajadores de Polonia y Bélgica, los generales Goullimet y Goulat y el ex presidente de la República Argentina señor Alvear.

EN BREVE SE INSTALARA EN ROMA UN AUTODROMO

Roma 31.—Para completar las instalaciones más modernas de aviación en esta ciudad, en el aeropuerto se instalará un autodromo que será puesto por una empresa particular á la disposición del ministro de Aviación.

Dicha instalación consiste en que una nueva pista de primer orden rodee todo el terreno dedicado á la aviación.

LOS SIN TRABAJO

París 31.—Con fecha 20 del corriente, el número de parados inscriptos con derecho á socorro, ascendía 10.686, de los cuales 896 eran hombres y el resto mujeres.

UN NUEVO SUBSIDIO A LOS OBREROS EN PARO FORZOSO

Berlín 31—La ciudad de Breslau acaba de dicidir conceder á los obreros sin trabajo una nueva clase de socorro.

Recibirán gratuitamente del Municipio diez kilovatios de alumbrado y tres metros cúbicos de gas cada mes.

El fallecimiento del padre de Antonio Moreno

Hace días dejó de existir el empleado municipal Antonio Garrido Barrón, padre del as de la pantalla Antonio Moreno.

La Prensa de Madrid, al dar cuenta del fallecimiento, ha dicho que el señor Garrido había muerto abandonado y en la mayor miseria, cosa que no es cierto.

Los familiares de Garrido nos han visitado para que desmintamos tal noticia.

El cadáver recibió sepultura en un nicho de tercera clase, cedido por el Ayuntamiento, y su viuda no queda en una situación espléndida; pero sí cuenta lo suficiente para ir viviendo.

La noticia del fallecimiento se ha comunicado á Nueva York para conocimiento de Antonio Moreno.

Ideas para la nursery

La mamá tiene que hacer bastante en casa, por la tanto tiene que estar tranquila respecto á Baby. ¿Qué mejor que instalarle en un parque al abrigo de toda sorpresa? Precisa todavía que tenga sus juguetes muy á mano. Esto se puede conseguir colocando dos etageres á los lados de un cofre, y rodeándolo todo con una barandilla de madera. Colocado en los etageres, los juguetes están próximos á contestar á la llamada del amito; en la pared que forma el fondo, estampas con flores, objetos usuales, animales, representan para el nene una vista agradable de objetos familiares.

Pero Bebé ha crecido ya: el parque queda suprimido y es toda la habitación su reino. Su armario de juguetes, ha hecho igual que él, ha crecido y se ha trasformado en una casita pintada de vivos colores, que ocupa todo un rincón de su alcoba, y dentro del cual puede entrar sin inclinarse, para alinear cuidadosamente sus numerosos jugutes.

—:—

Pianos y clavicordios: ¿Tiene usted, señora, en casa de su familia un bellísimo clavicordio antiguo, que encantaba en otros tiempos por sus melodiosos sonidos, y que ahora, desgraciadamente, bien sea por causa de su venerable edad ó de la humedad que la ha ido estropeando poco á poco, no dá ya más que notas falsas y estridentes? ¿Es un piano de cola de imponentes dimensiones? Conserve usted al clavicordio su aspecto clásico, ponga sobre el atril una partitura abierta; un vaso con flores reemplazará al antiguo candelero, y en la cola, cuya parte baja estará abierta siempre, arregle una biblioteca; será suficiente para ello, suprimir fieltros y martillos, forrándolo de una tela antigua, combinada con la tela de la habitación. Se ponen también algunos libros de bellas encuadernaciones, y podemos gozar de lo pasado, en el presente, adaptándolo á las circunstancias.

Comisión de Monumentos Históricos y Artísticos

Ha celebrado su última sesión anual esta Comisión, bajo la presidencia de don Carlos Cañal, y asistiendo los vocales, señores Bilbao (don Gonzalo), Talavera, conde de las Torres de Sánchezdalp, Torres Lanzas, Arévalo, López (don Adolfo), Delgado Brackenbury (don Manuel) y González Rojas, habiendo excusado su asistencia los señores alcalde de Sevilla, presidente de la Diputación, Soto (don Armando) y Muñoz Torrado.

En primer término, se hizo constar en acta el pesar de la Comisión por el fallecimiento del vocal, don José María López, residente en Ecija, y por el muy sentido del vicepresidente, señor Tenorio, que prestaba continuamente á la Comisión su muy estimable concurso.

El señor Cañal manifestó que, por terminar el trienio para que con sus demás compañeros de Junta fué elegido presidente de la Comisión, creía oportuno hacer un resumen de la labor realizada durante los años 1928, 1929 y 1930, en relación con el anfiteatro de Itálica, con las nuevas excavaciones en el recinto de la antigua ciudad, iglesia de Santa Catalina, murallas de la Macarena y otros varios monumentos de esta capital. Igualmente se refirió á los trabajos llevados á cabo con relación á los monumentos de Carmona, muy particularmente á la necróplis romana y á la puerta de Sevilla, haciendo votos la Comisión por que el Ayuntamiento de dicha ciudad, que viene mostrando su buena disposición en orden al auxilio para conservar su tesoro artístico, preste especial atención al notable monumento titulado Puerta de Córdoba, que se encuentra en un estado lamentable de conservación y que merece ser reparado adecuadamente con urgencia. Asimismo conoció la Comisión de lo actuado en otros pueblos de la provincia, singularmente en Marchena, con motivo del atentado cometido en el bellísimo arco de la Rosa, de las murallas de dicha ciudad.

La Comisión acordó unánimemente mostrar su complacencia por la gran labor realizada durante el trienio expresado y hacer constar en acta la satisfacción que le ha producido el incesante trabajo llevado á cabo por su presidente, el señor Cañal, así como también proponer á la superioridad para una recompensa al arquitecto conservador de monumentos, señor Talavera, por la dirección de las obras de conservación de la iglesia de Santa Catalina, felizmente llevadas á cabo, y también proponer para otra recompensa á don Manuel Salcedo, que ha prestado, movido por sus aficiones arqueológicas y artísticas, una estimabilísima cooperación en las citadas obras de Santa Catalina.

También la Comisión conoció de nuevo lo actuado respecto de las reformas introducidas en la parte antigua de las Casas Consistoriales de Sevilla, y aprobó unánimemente la actitud mantenida por el presidente de la Comisión

Por último, procedióse reglamentariamente á la elección de cargos para el trienio 1931-33, siendo reelegidos por aclamación, presidente, el señor Cañal, y conservador de monumentos, el señor Talavera, y nombrados para los cargos de vicepresidente y secretario, respectivamente, los señores Torres Lanzas y conde de las Torres de Sánchezdalp.

El señor Cañal mostró su agradecimiento á la Comisión por la nueva prueba de confianza que le otorgaba y ofreció continuar trabajando como hasta aquí, por la conservación y mejoramiento de nuestro tesoro artístico é histórico, y terminadas ya las obras realizadas en algunos de ellos, durante los años anteriores, encauzar la actividad de la Comisión en beneficio de otros restos de las pasadas edades existentes en la capital y en otros pueblos de la provincia.

Los secretos del tocador

Se ha consultado sobre la conveniencia de ponerse en los ojos un poco de zumo de limón. Hemos empezado á fisgonear en los libros de medicina y de tocador, y encontramos en el de una ilustre escritora española, que indica que introducir en los ojos zumo de limón ó de naranja, los hace brillar poderosamente y los limpia y no los perjudica, recomendando también como gran remedio para la belleza de los mismos, hacerse ligeros masajes en los extremos con un poco de vaselina pura.

Muy importante es la conversación de nuestros ojos y su belleza, por tanto, ya que ello es conveniente, así como por lo que á la higiene y salud de los mismos se refiere, como á su belleza, ya que hay que tener en cuenta que jamás podrán ser bellos y atrayentes unos ojos enfermos, que necesariamente han de perder casi todas sus cualidades de atracción. Cuidemos, pues, nuestra vista, y en ello hacemos á nuestra persona un doble beneficio.

Las veladas y la luz artificial, fatigan notablemente. Conviene que las lámparas tengan siempre pantalla procurando no mirar nunca la luz con fijeza. La luz se debe siempre recibir de costado y á ser posible de izquierda. Conviene también reposar los ojos de vez en cuando, cada dos horas por ejemplo. Cuando se hace un trabajo, en el cual la vista está posada cerca, como por ejemplo, coser, á menudo se debe mirar á la lejanía. Los colores que hacen bien á los ojos, son el azul y el verde. El rojo es perjudicial, así como toda tonalidad viva de colores.

En la convalecencia, en coche ó andando, jamás se debe leer. La mejor manera de escribir, leer ó bordar, es de espaldas á la luz, siempre que el trabajo esté bien tintado con escritura clara. La cabeza se congestiona, si se inclina demasiado al trabajar ó al escribir, y por consecuencia, los ojos sufren de ello.

El estómago, es uno de los órganos que más influye en la vista. El gran poeta inglés Milton, autor de «El paraíso perdido», se dice que cegó por la dispepsia que padecía. La humedad debilita mucho la vista y el exceso de las comidas hace daño también. Los bruscos cambios de luz y de temperatura, deben evitarse también cuidadosamente

Al leer, algunas personas colocan un cristal sobre la página leída, por lo cual, los caracteres aparecen más limpios y el papel dulcifica su tono de color. Ahora bien; se debe evitar que al hacer ésto, la luz se refracte en el cristal.

Los gemelos y los lentes deben usarse lo menos posible, y de ser indispensables, procurar quitarse éstos en casa, en visita, etc., etc.

Si se tuviese algo de conjuntivitis, el agua boricada se recomienda en tibio, ó en iguales condiciones que la infusión demeliloto.

El té, poco cargado, y sobre todo, el negro en infusión, conviene para hacerse frecuentes lavados, á que será preciso someter los ojos. Los colirios, caso de ser prescriptos, deben usarse, si no, nó.

Si se inflaman los párpados, conviene lavarlos con agua de rosas ó de llantea.

También es muy conveniente el zumo de fresas maduras, bien tamizado.

Confederación Sindical Hidrográfica del Guadalquivir

Estado general del tiempo, deducido de las observaciones efectuadas á una y siete horas, según radiograma del servicio meteorológico del día de hoy:

Desde el paralelo 35 al 70, y desde Europa hasta América del Norte se halla una extensa perturbación atmosférica, con muchos núcleos de acciones.

Sobre los Estados Unidos reside una zona de buen tiempo y otra del mismo carácter, que se extiende al Sur del paralelo 35, desde Africa á las Antillas.

El centro borrascoso que más actúa sobre Europa es el situado en Inglaterra, y por su causa llueve en el continente europeo, con vientos de la región del Sur.

También se registran muchas nieblas y nevadas en Alemania, Suiza é Italia.

En España, el cielo está con muchas nubes y se registran algunas lluvias.

La temperatura máxima de ayer en nuestra península fué de 20 grados, en Málaga, Castellón y Tortosa, y la mínima ha sido de un grado, en León. En Madrid la máxima fué de 10 grados y la mínima de nueve, recogiendo cuatro milímetros de lluvias.

Tiempo probable hasta el día 1, siete horas:

Cantabria y Galicia, tiempo de lluvias y marejadas. Centro de España, tendencia á llover. Sur de España, chubascos del Oeste. Cataluña y Levante, tiempo inseguro.

Navegación marítima.—Tiempo de chubascos y marejadas en las costas del Cantábrico Portugal, golfo de Cádiz y Mar Ibérico.

NUESTRAS EDICIONES

La de la tarde corresponde a las páginas 1.ª, 2.ª, 3.ª y 4.ª

La de la mañana a las páginas 5.ª, 6.ª, 7.ª y 8.ª

Representante exclusivo para España, JAIME SCHWAB, Los Madrazo, 20.—MADRID

Realización forzosa de **JUGUETES** para Pascua de Reyes. - Miles de juguetes al alcance de todos. - Desde **95** ctmos. hasta **30** ptas. Calle **Cuna, 5,** cerca de Plaza de Villasís

EDICION DE LA MANANA

Una jira á los pinares de Alcalá de Guadaira de las niñas acogidas en el Hospicio provincial

Organizada por el diputado visitador del Hospicio Provincial, nuestro querido amigo don José María Piñar y Pickman, tuvo lugar ayer una jira á los pinares de Oromana (Alcalá de Guadaira) de las niñas acogidas en dicho establecimiento benéfico.

A las once marcharon al inmediato pueblo en varios autobuses de la Compañía de Tranvías las niñas, en número de trescientas, acompañadas de hermanas de la Caridad y de la superiora del Hospicio sor Encarnación Francisca.

También formó parte de la excursión la banda de música provincial.

Las niñas y acompañantes fueron recibidos en el Parque de Alfonso XIII por el alcalde interino de Alcalá, don Agustín Alcalá Henke, y demás autoridades.

Las niñas, después de dedicarse á los juegos infantiles, pasaron á la terraza del Hotel Oromana, donde presenciaron unas escenas de Navidad interpretadas por varios parvulitos vestidos de pastores.

Don José Piñar y el director del Hospicio, don Vicente Cacace, habían preparado una suculenta merienda para las acogidas, entregándosele á cada niña una bolsa que contenía tortilla, jamón, pescado frito, chorizo, pan y frutas.

En el comedor del hotel se sirvió un almuerzo, ocupando la presidencia don José María Piñar, que tenía á su derecha al alcalde de Alcalá, señor Alcalá Henke, y al profesor del Colegio de sordomudos don Francisco Moreno Fonseca, y á su izquierda al doctor don Vicente Cacace y al doctor don Luciano Gil Fernández. Los demás puestos fueron ocupados por los tenientes de alcalde del Ayuntamiento de Alcalá don Francisco Bono y don Manuel Gandul y los funcionarios del Hospicio señores don Juan María del Río y don José Castillo y redactores de la Prensa local.

A los postres, el señor Piñar y Pickman, después de agradecer las facilidades dadas por las autoridades de Alcalá para la fiesta que se celebraba, tuvo frases de elogio para el presidente de la Diputación, señor Sarasúa, y directores y superiora del Hospicio por la colaboración que prestan en beneficio de los niños acogidos, á los cuales dedicaba tan simpática fiesta.

El señor Alcalá Henke, en nombre del pueblo de Alcalá, agradeció las palabras pronunciadas por el señor Piñar y Pickman, ofreciéndose á todos en el cargo que interinamente desempeña.

Las niñas, después de saborear la merienda, se dedicaron á bailar «sevillanas», acompañadas por la banda de música.

A las cinco de la tarde se emprendió el regreso á Sevilla.

A pesar de estar nublado hizo una temperatura agradable y el hermoso pinar y parque de Oromana contribuyó á que las acogidas pasaran una tarde deliciosa, de la que guardarán grato recuerdo.

Las hermanas de la Caridad, acompañadas de los señores Piñar y Cacace, subieron á la ermita del Aguila, visitando á la venerada imagen de Nuestra Señora del Aguila, patrona de Alcalá.

El señor Alcalá obsequió á las niñas con tortas y polvorones.

El diputado visitador del Hospicio provincial, señor Piñar y Pickman, repartiendo las meriendas á las niñas del Hospicio durante la fiesta celebrada en Alcalá de Guadaira

Aspecto de la terraza del Hotel dur ante la fiesta organizada por la Diputación en Alcalá de Guadaira á las niñas acogidas en el Hospicio provincial

(Foto. S. del Pando.) (Fdo. Gori.)

Cámara Oficial de Comercio

Ayer por la mañana se reunió la Cámara de Comercio bajo la presidencia del señor Díaz Molero, con el fin de constituir la nueva Cámara y dar posesión á los nuevos elementos, y para designar las personas que á partir del día primero de Enero integrarán la Mesa de la Corporación.

Después de algunas manifestaciones del vocal señor Soler, relacionadas con la forma en que se habían efectuado las elecciones, á cuyas manifestaciones contestaron los señores Miró, Olmedo y R. de Bustillo y Balbontín, por el secretario general se dió lectura del acta de elección de los nuevos vocales de la Corporación.

Después se dió lectura á los preceptos reglamentarios, dándose posesión á los nuevos vocales.

Inmediatamente, el señor Díaz Molero, presidente saliente, en el uso de la palabra, dirige un afectuoso saludo á los vocales de las dos Cámaras, la antigua y la nueva, expresando su gratitud por la colaboración por todos prestada.

Hace historia de su actuación en la presidencia de la Cámara, y manifiesta que la actuación del presidente es difícil, por la importancia de los problemas que la Cámara tiene que resolver.

Hace relación de algunas de las cuestiones resueltas en su tiempo de presidente, especialmente las gestiones que se realizaron para evitar que se elevase á Sevilla la base tributaria, con lo que se hubiesen aumentado los impuestos sobre el comercio sevillano.

Dice que á la nueva Cámara le quedan problemas por resolver de tanta importancia como la Lonja ó Centro de contratación, el puerto franco y la Feria de muestras.

Cree que en la Cámara debe existir un Centro de contratación, para impedir que ésta se efectúe en los cafés ó en el arroyo de la calle, como ocurre en la actualidad.

Por último, propone al señor Velasco de Pando para que, por aclamación, sea elegido presidente de la Cámara.

Las palabras del señor Díaz Molero son acogidas con una salva de aplausos.

El señor Fernández Palacios, en nombre de todos los asistentes, pide que conste en acta la gratitud de todos por la colaboración del señor Díaz Molero, y un voto de gracias por su actuación meritísima al frente de la presidencia, así como el sentimiento por no poder continuar desempeñando el cargo.

Así se hace constar.

Inmediatamente ocupa la presidencia el señor Fernández Palacios y se elige presidente por aclamación al señor Velasco de Pando, que ocupa la presidencia, siendo saludado con aplausos de todos.

Con visible emoción dió las gracias, diciendo que no se explicaba todavía que siendo el último de todos en facultades y condiciones le elevasen al primer puesto. Prometió trabajar con su mejor voluntad á favor de la Cámara. Saludó á los nuevos elementos, de los que espera una valiosa cooperación.

Con especial emoción saludó también á la Corporación saliente, y de manera señalada á los que dejan de pertenecer á la Cámara.

Dijo que la Corporación se había distinguido siempre por la cooperación y la armonía. En igual forma espera el señor Velasco que se siga desenvolviendo.

Dedica un afectuoso saludo al señor Díaz Molero, presidente saliente, á quien la Corporación ha acordado dedicarle un sentido homenaje último, que será algo fuera de los cauces trillados.

Añade que la labor de la Cámara ha de ser ardua: su colaboración informativa con el Gobierno de la nación, su actuación en los organismos locales, su defensa del río navegable, que es la imagen de la Sevilla trabajadora.

Sin salir de sus límites, la Cámara dará así una nota de optimismo, que será muy útil en esta Sevilla, un poco descorazonada de la post Exposición.

Suspendida la sesión para despedir al señor Díaz Molero y á los miembros de la Cámara anterior, se constituyó la Cámara nuevamente en sesión, y después de amplia deliberación, se eligieron por aclamación los señores que ocuparon los demás puestos electivos de la Mesa, y que son los siguientes:

Vicepresidente primero, don José de Olmedo y R. de Bustillo.

Idem segundo, don Adolfo Balbontín.

Contador, don Máximo Hortal.

Tesorero, don Torcuato Luca de Tena.

La nueva Mesa quedará constituida á partir de primero de Enero de la siguiente manera:

Presidente, ilustrísimo señor don Manuel Velasco de Pando.

Vicepresidente primero, don José de Olmedo y R. de Bustillo.

Idem segundo, don Adolfo Balbontín Gutiérrez.

Tesorero, don Torcuato Luca de Tena.

Secretario general, don Fermín Díaz de Urmeneta.

El nuevo presidente, terminada la junta, hizo á los periodistas las siguientes manifestaciones:

—Mis propósitos son, ante todo, los de ejecutar fielmente los acuerdos de la Corporación, que integrada por elementos muy valiosos, tiene que llevar al éxito á quien realmente la secunde.

—¿Cómo concibe usted la labor de la Cámara?

—En primer lugar, la Cámara ejerce una actuación informativa constante cerca del Gobierno de la nación. Unas veces esta información es directa; otras, se ejerce á través del Consejo Superior de las Cámaras, organismo nacional donde se discriminan las diversas tendencias, adquiriendo enorme fuerza las coincidentes.

—¿Y la labor local?

—En cuanto á Sevilla, la Cámara está representada en numerosos organismos. En toda la provincia, donde quiera que un elector, comerciante ó industrial se encuentre desatendido, allí debe estar, y estará, la Cámara para protegerlo y apoyarlo. Nuestra relación con las demás Cámaras españolas, tanto del territorio nacional como del extranjero, y aun con las Cámaras de Comercio extranjeras, es fuente de constantes beneficios, que prestan, sobre todo, interesantísima ayuda al comercio de exportación.

—¿En resumen?

—En resumen, trabajando dentro de sus naturales límites, la Cámara laborará por Sevilla, que es laborar por España.

LADRONES
por STAND LAURET y OLIVER-HARDY
Los reyes de la risa

LADRONES
Film sonoro de la METRO GOLDWYN MAYER

LADRONES
Toda hablada en español

LADRONES
DESDE HOY

LADRONES
CINE SANTA LUCIA
SANTA LUCIA, 10
Teléfono 24-764

Zapatos para caballeros
Elegancia. Duración. Economía.
ALFALFA, 10, esquina á Gandilejo.

Los números de nuestros teléfonos son:
Administración . 26.367
Redacción . . . 25.348

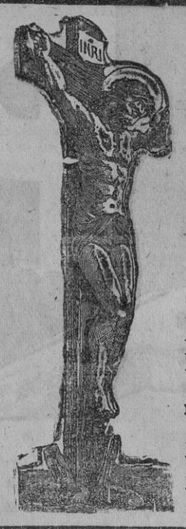

PRIMER ANIVERSARIO

R. I. P. A.

EL SEÑOR

D. Severino González Fernández

DEL COMERCIO DE ESTA PLAZA

esposo que fué de la señora

D.ª Dolores Lorenzo Fernández

Falleció el día 30 de Diciembre de 1929, después de recibir los Santos Sacramentos

Su viuda; hija, doña Dolores; hijo político, D. José Blanco Benítez; nietos; hermanos políticos, doña Aurora y don Francisco Lorenzo; demás parientes y afectos, ruegan a sus amistades encomienden su alma a Dios Nuestro Señor y asistan al solemne funeral que ha de tener lugar en la parroquia del Divino Salvador, el día 2 de Enero, a las diez y media en punto de la mañana, por cuyos actos de caridad cristiana les vivirán reconocidos.

El duelo recibe y despide en dicha iglesia. Vivía: Puente y Pellón, 4

El Emmo. Sr. Cardenal-Arzobispo de esta diócesis ha concedido indulgencias en la forma acostumbrada.

TEATRO DEL DUQUE

"Los sobrinos del capitán Grant" tienen un éxito de interpretación

Anoche, la reposición de la famosa y popular zarzuela del maestro Caballero, que hizo recordar á muchos de los que hoy peinamos canas aquellos tiempos pecaminosos (¡!) de bailarinas y figurantas, llevó numerosa concurrencia al teatro del Duque.

Para la nueva generación, desconocedora de la novela escenificada del fantástico y prolífico Julio Verne, tuvo ésta caracteres de acontecimiento solemne. Las andanzas de los personajes que en la misma intervinen en su accidentada peregrinación á través de los distintos continentes en que la acción se desarrolla, mantuvieron el creciente interés del sano espectador, que llegó á sentirse identificado en ocasiones con los protagonistas, haciéndose partícipe de sus tribulaciones al par que de sus venturas.

La interpretación fué esmeradísima, destacándose con personalidad propia la señorita Wieden, señora Nombela y señoritas Méndez y Martínez, entre ellas. Las distracciones del «doctor» tuvieron en Morillo una encarnación insuperable; Arias, como siempre, con su sobriedad tan estimable, y muy discretos los señores Nevares, Esquefa, Izarza, Cardoso, Lucuix y cuantos tienen papel en el reparto.

Los coros y números de conjunto muy cuidados, y la puesta en escena no dejó nada que desear.

Hoy, para regocijo de grandes y chicos, se repetirán «Los sobrinos del capitán Grant» por tarde y noche.—**D. F.**

MANZANILLA REGIA **La Gitana**
El mejor regalo de Pascua
Agente: A. OJEDA. = Cruz Verde, 5.=Teléfono 22020

T. S. H.

PROGRAMA PARA HOY JUEVES

Sobremesa, de dos á tres

Dream river (canción), Brown; A la luz de un farol (tango), Villian y Quirós; Marina (salida de Jorge), Arrieta; La casa de las tres muchachas (poutpurri), Schubert; Recuerdos de la Alhambra (solo de guitarra), Tárrega; Piedad (tango), Percuoco; I Pagliacci (fantasía), Leoncavallo; Una plegaria (tango), Blanco; Danza húngara núm. 5, Brahms; El desfile del amor (vals), Puche; Pajarico triguero (canción), Alonso; Las melitonas (pasodoble), Guerrero.

Flamenco y bailables.

Noche, de nueve á once, concierto sinfónico

Hansel y Gretel (obertura), Humperdick.

Nocturnos, Debussy.
a) Nubes.
b) Fiestas.

Sinfonía en «re menor», Franck.
a) Lento. Allegro non troppo.
b) Allegretto.
c) Allegro non troppo.

Pacific 231, Honeffer.

Tannhauser (obertura), Wagner.

Noticias de Prensa. Cotizaciones de Bolsa y Mercados. Boletín meteorológico.

Flamenco y bailables.

Cádiz

Próxima llegada de buques turistas

En el año 1931 llegarán á este puerto los siguientes buques, conduciendo expediciones de turistas:

Consignados á los señores MacPherson:

Vapor «Homeric», el día 3 de Febrero.

El «Ranchi», el 3 de Junio.

El «Viceroy of India», el día 23 de Junio.

El «Laurentic», el 15 de Julio.

El «Viceroy of India», el 9 de Septiembre.

Consignados á los señores Baquera, Kusche y Martín:

El «Occeana», que llegará el 7 de Febrero y saldrá en la misma noche; procede de Lisboa, y seguirá para Ceuta.

El «Hamburg» llegará el 30 de Marzo y saldrá el 31.

El «Monte Rosa» llegará el 6 de Abril y saldrá el 7; procede de Islas Matieras.

El «Occeana», el 2 de Mayo; procede de Málaga y va á Lisboa.

Consignados al señor Sanderson:

El vapor «Scythia» llegará el 6 de Febrero y saldrá el 7.

El «Laurentic», el 10 de Febrero, saliendo el 11.

El «Empress of France» llegará el 13 de Febrero, saliendo el 15.

El «Rotterdam» llegará el 16 de Febrero, saliendo el 17.

El «Duchess of Atholl», el 3 de Marzo, y saldrá el 4.

El «Samavia», el 5 de Abril, saliendo por la noche.

El «Lancastria» llegará el 6 de Julio y saldrá el 7.

El «Doric» llegará el 12 de Julio, saliendo el 13.

El «Britannia» llegará el 21 de Julio y saldrá por la noche.

Las corridas de Corpus

Se ha verificado la apertura de pliegos para la celebración de las corridas de Corpus en Cádiz en 1931.

Sólo se presentó un pliego, firmado por el actual empresario, que ofrecía la suma de 25.001 pesetas, y al que se adjudicó la subasta.—Gómez.

JOSE VACAS LIBRERO
GRANDES TALLERES DE IMPRENTA
FABRICA DE LIBROS RAYADOS
PAPELERIA - ARTICULOS DE ESCRITORIO
CUESTA DEL ROSARIO, 19 al 23 - Teléfono 25.172
Desea a su distinguida y numerosa clientela un FELIZ AÑO NUEVO
No deje de consultar precios a esta casa y ahorrará dinero. La casa que más trabaja y más barato vende en Andalucía y Extremadura
Esta casa no tiene sucursales; para cuanto desee diríjase al TELEFONO 25.172
CUESTA DEL ROSARIO, 19 al 23

TEATRO DEL DUQUE
HOY, á las cuatro y á las diez y media en punto,
LOS SOBRINOS DEL CAPITAN GRANT

EL LIBERAL de Sevilla — FOLLETIN 52

CAROLINA INVERNIZIO

LA AMANTE DEL LADRON

Novela traducida del italiano por GONZALO CALVO

Obra propiedad de la Casa Maucci. - Mallorca, 166. - Barcelona

bién mi primo se eclipsó, con gran contento mío. Al retorno á Turín, hace pocos días, cuando yo iba á entrar en el vestidor de mi tía sentí la voz de mi tío, que parecía muy irritado.

Tuve la curiosidad de escuchar El decía:

—Toda recriminación es inútil; hoy las cosos están así: he sufrido una paliza en Montecarlo, y repito: es necesario que ese matrimonio se realice, y se realizará.

—Y yo te repito—respondió mi tía—, que no quiero. Tu pobre hermano no nos entregó á su hija para que la hiciésemos desgraciada, pero que tú la despojes de todo, como has hecho conmigo. No; mi conciencia se rebela ante esta idea.

—Son escrúpulos que te asaltan ahora—exclamó con acento irónico mi tío—. Y creo que se deben á la influencia que aquel cura ha comenzado á ejercer sobre ti desde el día que puso los pies aquí dentro El esperaba convertirme también á mí, pero yo le alejaré.

—¡Tú no harás tal cosa!—interrumpió mi tía con tal tono de rebelión que me asombró—. ¿Olvidas que este palacio es mío, que fuí demasiado débil poniendo en tus manos el patrimonio que me dejó el príncipe Víctor, para que lo entregase intacto á su hijo, á mi pobre Carlitos, que un día puede aparecer á demandarlo?

—¿Qué discurso estás pronunciando?—dijo mi tío—. No; tú no eres mi Irene de antes; ocurre en tu alma alguna cosa que no acierto á comprender. Pues bien, dejaré que ese cura continúe visitándote, ya que así te place, pero, á tu vez, me obedecerá en todo lo que es necesario para evitar la ruina de nuestra casa. Vilma se casará con Ivaldo.

—¡Eso nunca!—repitió mi tía.

—¿Y si te obligase á secundarme?

Había un acento tan amenazador en la frase de mi tío, que atacada por el espanto, penetré de pronto en el vestidor.

Al ruido que hice, el príncipe, que había asido á mi tía por los hombros, y parecía querer aplastarla contra la pared, la dejó, se volvió, y mirándome fijamente á la cara, se puso lívido como un muerto.

—¡Tú no forzarás á mi tía á una vil acción, contra la cual yo misma protesto!—exclamé—. ¿Qué derecho tienes para imponerme á Ivaldo por marido? ¡Sigue, pues, dilapidando el patrimonio que debiste administrar sabiamente, pero cesa de atormentar á mi tía y déjame plenamente libre mi voluntad!

El tío se había repuesto inmediatamente.

—Sé cuál es tu voluntad—respondió—, pero te juro que no la conseguirás.

Y sin esperar mi respuesta, se marchó, dejándome sola con mi tía.

—¡Pobre Vilma, cuánto debes haber sufrido en aquellos momentos!—murmuró José—. Nunca hubiera creído que tu tío fuese tan malo.

—El no tiene más que el barniz de la bondad—respondió Vilma.

—El que le juzga superficialmente le tiene por el más completo caballero que pueda imaginarse... y mi misma tía siempre ha sido engañada por la apariencia; pero yo leí en su alma desde los primeros meses que viví con ellos. Su hipocresía no me engañó, comprendí que era un feroz egoísta capaz de todo, si se le contrariaba en su voluntad.

Mi tía, cuando quedó conmigo, lloró amargamente entre mis brazos. Yo creía que ella era una egoísta también, como su marido, pero he tenido que convencerme que su alma es buena, y está dotada de exquisitos sentimientos; su única culpa ha sido el mostrarse siempre demasiado débil con él, que le ha engañado de mil modos.

Ella me pidió perdón por no haberme sabido defender al principio, y me prometió de nuevo que, no sólo se opondría resueltamente á mi matrimonio con el príncipe, sino que, aunque la costase la vida, procuraría salvar el resto de mi patrimonio.

Yo, temiendo algo peor por parte de mi tío, le aconsejé que no se le opusiera demasiado, porque yo sabría defenderme por mi misma. Seguramente mi tío ha descubierto el secreto de mi corazón, y procurará impedir cualquier proyecto nuestro, pero nosotros actuaremos con igual astucia respecto á él. He aquí por qué te dije que debíamos, por ahora, renunciar á nuestro sueño. Yo espero tener la edad legal para ser dueña de mis acciones, pero, hasta aquel momento es necesario que renunciemos á vernos y á escribirnos, y cuando nos encontremos nos saludaremos como dos personas completamente indiferentes la una á la otra.

José inclinó gravemente la cabeza mirando á la linda muchacha apasionadamente, pero como humillado.

—Yo no deseo sino obedecerte—murmuró.

Acaso Vilma hubiera querido mejor ver en él una explosión de rebeldía, pero apoyando su mano en la de él, que tenía el brazo sobre el del asiento, le preguntó con una turbación que no consiguió disimular:

—¿Puedo contar contigo? ¿Me amas tanto que no retrocederías ante un sacrificio?

José, hondamente conmovido, tomó la manita de ella, apretándola nerviosamente, y clavando en la muchachita su penetrante mirada:

—Yo no he conocido en la vida más que dos grandes amores—dijo—: el de mi madre y el tuyo. Mi madre me fué arrebatada, tú sola me quedas, así que si te perdiese moriría. Yo no he tenido aventuras galantes, y no comprendo de la vida sino los sentimientos del deber y de la honradez... por eso puedes disponer libremente de mí mismo..., fiarte de mí, que soy cosa tuya, y que seré siempre tu esclavo.

—Y yo sabré mostrarme digna de ti—agregó Vilma—, pero para conseguir nuestro intento, es necesario que nos mostremos indiferentes uno para otro, de modo que mi tío llegue á creer que se ha equivocado, si sospecha de ti, y no se ocupe más de nosotros. Dentro de pocos meses, yo, huérfana de padre y madre, seré mayor de edad, y por lo tanto, libre completamente, y entonces nadie podrá separarnos; ¿lo quieres así?

La mirada que José la dirigió, fué más elocuente que todas las palabras.

Se pusieron en pie y se dirigieron á otra sala, uno al lado de otro, pero sin cogerse del brazo, parándose ante algunos cuadros hablando en voz baja por temor de que sus palabras fuesen recogidas.

Pero nadie pensaba en turbar aquel casto idilio, como á nadie extrañaba aquella intimidad, tan correcta era la actitud de los dos jóvenes. Se hubiera dicho que eran hermano y hermana, mejor que una pareja de enamorados.

—¿Y tu padre?—preguntó de pronto Vilma—. No me has dicho nada de él en tus cartas.

El rostro de José se había repentinamente ensombrecido.

—No he querido hacerlo—respondió—por no turbarte.

PRIMERO DE AÑO

ENTRE SUS PROPÓSITOS PARA 1931...

...¿uno muy importante? ...la adquisición de un coche—para destacar su relieve social, para favorecer sus negocios, para gozar de las mil y una oportunidades que la vida moderna ofrece a los que saben hacer más intensivas sus horas de trabajo y de placer. Principie el año con su nuevo auxiliar y compañero: un coche potente, rápido, elegante y económico..., un coche con personalidad, de distinción, de calidad reconocida—un FORD, desde luego. Permita que el Agente Oficial FORD en su localidad le ayude a hacer una buena decisión para 1931

Su FORD puede adquirirlo a plazos. Pida condiciones

Ford Motor Ibérica
BARCELONA
LINCOLN — Fordson

Los productos Ford gozan de garantía indefinida. Todo Agente Ford autorizado cambiará cualquier pieza en que se compruebe defecto de construcción, y cuidará asimismo de desmontarla y montarla de nuevo sin gasto alguno para el propietario. Esta garantía se aplica en cualquier momento de la vida del coche y debe usted exigirla por escrito al adquirir su coche o camión.

FIN DE LA HERNIA

Quebrados ¿Cómo volver a disfrutar de la tranquilidad perdida y a revivir días felices? ¡No desesperen! Aun es tiempo... ¡No pierdan un día más! Cada hora que pasa es un peligro mayor para su vida.

El Ortopedista Sr. Pérez Ruiz y su Compresor SALUS

He aquí la oportunidad
Ahora os podéis curar

El señor Pérez Ruiz, reputado herniólogo de Barcelona, solicitado por innumerables herniados de toda España, recibirá personalmente, nada de representantes ni colaboradores en **Sevilla, en el Hotel Genil, Salmerón 11, los días miércoles 7 y Jueves 8 de Enero**, donde pueden visitarle todos, hombres, mujeres y niños que estén herniados, y **quieran curarse** rápida y radicalmente e ir contenidos siempre, aun en los casos más graves con el maravilloso y científico **Compresor «Salus»**

Tres únicos precios.-Garantía de devolución al no dar resultado. Consulta absolutamente gratis. - Grandes plazos para pagarlos.

"Salus" confort, 75 pesetas (tres meses plazo)
"Salus" perfet, 150 pesetas (cuatro meses plazo)
"Salus" supremo, 300 pesetas (seis meses plazo)
"Salus" modelo 1931, 500 pesetas (seis meses plazo(

Sin peso, sin tirantes de entrepiernas, sin presiones, adaptación instantánea, compresor automático, acoplamiento invisible, cómodo y eficacísimo en todos los casos.

Herniados **Fijarse bien - No divaguéis - Sabed elegir.** - Un error en vuestra decisión os llevará a adquirir, a un precio elevadísimo, un armatoste de tortura que solo os servirá de suplicio, dejando desarrollar la hernia y exponiéndoos constantemente a la terrible estrangulación. Así, tanto si lleváis aparatos como no, o si fuisteis operados y se reprodujo vuestra hernia, no dudad y acudid todos a visitar al **señor Pérez Ruiz**, que recibirá en

Sevilla, el miércoles 7 y jueves 8 de Enero, en el **Hotel Genil**, Salmerón, 11; en
Córdoba, el viernes 9 de Enero, en el **Hotel España y Francia**; en
Jerez, el sábado 10 de Enero, en el **Hotel Victoria**; en
Cádiz, el domingo 11, en el **Hotel Loreto** (de diez a una solamente); en
Huelva, el lunes 12, en el **Hotel Colón**; en
Ronda, el viernes 16 de Enero, en el **Hotel Polo** (de once a una solamente); en
Algeciras, el sábado 17, en el **Hotel Sánchez.**

Despacho: Marqués del Duero, 102 - Barcelona

CAMARA Pathé-Baby

La Cámara Cinematográfica más económica

Pesetas 90

Permite, sin conocimientos especiales, impresionar películas perfectas

Solicite nuestro último Catálogo

De venta en los principales establecimientos de artículos fotográficos y similares, y en

PATHE BABY, S. A. E.
Rambla de Cataluña, 8 - Barcelona

El Hogar Español
SOCIEDAD COOPERATIVA DE CREDITO HIPOTECARIO. MADRID
Préstamos á interés módico, dando facilidades para los de construcción.—Agencia en Barcelona, calle Mallorca, 198, y en
SEVILLA
Calle ZARAGOZA núm. 19
Teléfono, 26.286

RAYOS X. Enfermedades del estómago é intestinos.
D. CAMILO MURILLO
Bailén, 17. Teléfono 23.130
Consultas, a las tres

Casa Bayona
Juguetes, bolsos, objetos para regalos.
Alvarez Quintero núm. 2.

TRASPASO
Taller de reparación y construcción maquinaria, especializado aplicaciones del vapor, y con buena clientela.
Apartado 598. Madrid.

Sevilla-Jerez-Algeciras
Efectuado con magníficos ómnibus PANHARD de gran lujo, comodidad, rapidez y exactitud. Este servicio enlaza con las salidas de los vapores a Gibraltar, correos a Ceuta y Tánger; con los autos a La Línea y a Cádiz, y por la tarde, con la del tren correo Jerez-Cádiz.
Precios de ida o vuelta:
Sevilla—Jerez de la Frontera, en primera 12 pesetas; en segunda, 8. Sevilla Medina Sidonia, 18'75 y 12; Sevilla Alcalá de los Gazules, 24 y 16; Sevilla-Los Barrios, 33 y 22; y Sevilla Algeciras, 34'50 y 23. Algeciras Los Barrios en primera 1'50 en segunda 1,00; Algeciras Alcalá de los Gazules, 10'50 y 7; Algeciras Medina Sidonia, 15'75 y 10'50; Algeciras Jerez de la Frontera 22'50 y 15, y Algeciras Sevilla, 34'50 y 23.
Se admiten encargos y mercancías.
Horas de salida: De Sevilla, 5'30 mañana. De Algeciras 1 tarde.
Oficinas: Algeciras, Muelle; Jerez, F. Aranda, 28 (Fonda del Cristo), y Sevilla, Plaza de San Fernando, 6. Telfo. 24.768.
Oficinas en Sevilla, Plaza Nueva, Teléfono 21.878. En Jerez, Medina, 28, Teléfono 1.063. En Algeciras, Muelle, Teléfono 84 y 222.

LA MODA PRACTICA es la Revista de Modas preferida por todas las señoras. Es la verdadera Revista del hogar.

Muchos regalos pequeños

resultan caros y se olvidan pronto. ¡REGALE ALGO PERDURABLE! Obsequie a sus amigos y familiares con un

TELEFUNKEN 12W

RECEPTOR Y ALTAVOZ EN UN SOLO MUEBLE

y llevará a su hogar alegrías infinitas.

TELEFUNKEN
A.E.G. IBÉRICA DE ELECTRICIDAD, S.A.
De venta en todos los Establecimientos de Radio

Rafael Díaz

Empresa de Automóviles

Servicio diario de automóviles de Sevilla a Herrera y Puente Genil, por Puebla de Cazalla y Osuna
Salida de Sevilla, a las siete de la mañana (Puerta de la Carne)
Llegada a Puente Genil a las once y cuarenta y cinco minutos
Salida de Puente Genil, a las tres y treinta de la tarde
Llegada a Sevilla a las ocho de la noche

El diario mejor informado
EL LIBERAL de Madrid

Empresa San Miguel

Servicios diarios

SEVILLA A RONDA
Salidas, 7 mañana. Placentines, 53 (junto á la Giralda). Uno por Villamartín á Ronda. Otro por Morón-Olvera á Ronda.

Salidas de Ronda para Sevilla por Olvera, á las 2'15. Otro por Villamartín á las 3'30.

Salidas de Morón para Sevilla, á las 7 de la mañana, y de Sevilla para Morón, Pruna y Olvera, á las 5'30 de la tarde.

Se reciben encargos y se despachan billetes en Placentines número 53.
Teléfono 24.736.

Empresa Soto-Martínez

Servicio regular de autobuses Bussing y Minerva por la carretera nueva, entre Ecija, La Luisiana, Carmona y Sevilla.
Horarios para el servicio de invierno, que regirá hasta nuevo aviso:

Salidas de Ecija: 7,30 mañana y 4 tarde
Salidas de Sevilla: 9'30 mañana y 6'15 tarde.
Tiempo de recorrido, dos horas y quince minutos.
Se admiten toda clase de encargos á precios baratísimos.
Oficina y parada en Sevilla: Plaza de San Fernando número 6. Teléfono 26.125
En Ecija: Tetuán, 18. Teléfono 132.

Empresa Casal

LINEA DE LA SIERRA
A partir del 2 de Octubre se ha establecido el servicio de invierno con el siguiente horario:
Salida de Sevilla, 9'30 mañana. Llegada á Rosal, 4 tarde.
Salida de Rosal, 8 mañana. Llegada á Sevilla, 3 tarde.
El servicio que sale de Rosal á las 8 de mañana enlaza en Repilado con el tren correo de Huelva á Zafra.
Pueblos del recorrido: Higuera, Aracena, Los Marines, Fuenteheridos, Galaroza, Jabugo, Repilado, Cortegana, Aroche y Rosal.
Oficinas en Sevilla, Marqués de Paradas 37.
Teléfono 25.339.

Suscríbase a
HERALDO DE MADRID

Servicio de Automóviles

de viajeros entre Sevilla y Alcalá del Río, de Manuel Velázquez Delgado
Horario
Salidas de Alcalá (Venta de la Banda)—A las 8, 9, 10, 11, 15, 16'30 y 18.
Salidas de Sevilla (Resolana, 1 y 3).—A las 9, 10'30, 14, 1'30, 17, 18 y 19.

Auto Sevillana, S. L.

Servicio de Omnibus entre Sevilla y Mérida, Sevilla y Azuaga y Sevilla y Zafra.
Salidas de Sevilla: De la calle Cánovas del Castillo, 29. Teléfono 23.619. Para Mérida y Zafra, á las ocho de la mañana. Para Azuaga y Zafra, á las cinco de la tarde.
Mensajerías: Se admiten facturaciones de encargos en todos los servicios.

Automóviles a Gerena

Exclusiva de viajeros y mercancías.
HORARIO:
Salidas de Sevilla, 1 de la tarde y 7 de la tarde.
Salidas de Gerena, 6 de la mañana y 3 de la tarde
Extraordinario los domingos y días festivos:
Salida de Gerena, a las 9 de la noche y de Sevilla, a las 2 de la madrugada.
Servicio de mercancías.
Oficinas: en Sevilla, Albuera, 9. Teléfono 24.249. En Gerena, P. R. de la Borbolla, 14. Teléfono 2.

VEA todos los días nuestro INDICADOR ECONOMICO, en sus anuncios encontrará verdaderas ocasiones.

NOTICIERO DEPORTIVO

Una gran «faena» de Padrón : : : : : : : : : : :

Indiscutiblemente Padrón es el hombre de las genialidades. Todo le sale á derechas. Porque no me negarán ustedes que contra el Athlétic de Madrid hizo una «faena» mucho más perjudicial para el club cortesano que cualquier filigrana de juego espectacular y lucida.

Ya no cabrá duda de qué nos referimos á la «cuestión personal» Padrón-Ordóñez. El interior internacional estuvo como siempre hecho un verdadero maestro. Sostuvo estóicamente el «toma y daca», más «toma» que «daca» para él, hasta que encontró el momento oportuno de poner fin al «duelo».

Un suave pisotoncito á tiempo, con la correspondiente y contundente reacción del gran medio centro cortesano. Mamporro va, mamporro viene, y la expulsión del «bravo púgil», que resultó vencedor por inferioridad manifiesta y premitada del contrincante.

Las consecuencias del provocado «combate» no han podido ser más desastrosas para las huestes de don Luciano. Como «primera providencia» han «tropezado» en Coruña de manera contundente. Pero esto no tiene importancia, porque al fin y al cabo «un tropezón cualquiera lo da en la vida»—como dicen los compadritos—; pero es que la descalificación de Ordóñez alcanza también al partido que el Athlétic ha de jugar el domingo próximo en Murcia. Y ya veremos lo que pasa, porque Ordóñez es, sin duda, el elemento más difícil de sustituir para los subcampeones del Centro.

Ved de qué manera ha conseguido el «gran» Padrón en su «debut» en la segunda división de Liga rebajar la puntuación del equipo más temible, haciéndole jugar en condiciones de poca garantía los dos partidos que con mayor facilidad podían haber ganado fuera de su campo.

Tanto el Sevilla como los demás clubs del grupo deben agradecer á Padrón su comportamiento en la corte.

¡Estos jugadores de categoría saben más que los ratones chicos...!

Un arbitraje por carambola y una noticia que pudiera parecer alarmante : : :

¡Y luego dicen que los andaluces somos flojos! El partido Austria-Barcelona que se celebró hace unos días en la ciudad de los condes fué arbitrado por Enrique Peris, cuando el árbitro designado para dicho encuentro era el colegiado Arribas. ¿Y á que no saben ustedes á qué fué debido el cambio? Pues, asómbrense; porque como el partido era por la mañana, Arribas no se levantó á su hora y llegó á Las Corts cuando el juego se había comenzado.

Claro que todo se explica. Seguramente el encargado de despertar al susodicho árbitro lo sorprendería cuando nuestro hombre estaba en «siete sueños», y, claro, le gritaría «¡Arriba que es la hora!», y Arribas se creyó que estaba soñando con un partido, y que el público le gritaba porque ya había transcurrido el tiempo reglamentario.

Y, como de costumbre, el colegiado no hizo caso de la conocida voz.

Esta mañana, al leer en la «Sección deportiva de la edición sevillana de un diario madrileño» que el árbitro designado para el partido Budapest-Sevilla era el presidente de nuestro colegio, y que de suplente iría el señor Medina, hemos relacionado este caso con el anterior, y como ya estamos algo «escamados», pensamos para nuestro capote: «¡Si se irá á repetir mañana el caso de Las Corts!». Aunque desde luego hemos desechado esta hipótesis. Conocemos bien al aludido presidente, y podemos asegurar que no es hombre á quien se le «peguen las sábanas».

Pero desechada esta suposición, cabe pensar en otras algo más alarmantes, porque desde luego no deja de ser extraño el hecho algo insólito de que se nombre árbitro suplente.

En fin, en fin, mañana quedarán aclaradas todas estas incógnitas.

ORETO.

CLINICA INGLESA (Nervión).—Para enfermos de Medicina y Cirugía, asistidos por su médico particular. Estancia económica desde 10 pesetas. Todas las habitaciones tienen calefacción. Teléfono, 31.600.

Muerte de la esposa del ex ministro Argüelles

Madrid 31.—Ha fallecido la esposa del ex ministro de Hacienda señor Argüelles.

El Rey le envió el pésame por teléfono. También estuvieron en el domicilio del señor Argüelles, dejando tarjeta, el Presidente del Consejo y varios ministros.

Esta mañana se verificaron los funerales, á los que asistieron el Presidente del Consejo, el ministro de la Gobernación y distinguidas personalidades de la sociedad madrileña.

NOTICIAS

En el rápido de Madrid, que entró en la estación de la plaza de Armas con quince minutos de retraso llegó á Sevilla el marqués del Amparo, siendo esperado por sus familiares los marqueses de Albentos y Esquivel.

Objetos para regalos
Infinidad de artículos, todos precios
VELAZQUEZ, 13— FELIX POZO

Para la familia que tiene detenidos sus enseres en la estación, una señora nos envía cinco pesetas.

José Ventura, dos pesetas cincuenta.

Luis Sánchez, dos pesetas cincuenta.

Clotilde Castillo, quince pesetas.

Una enormidad de Longines, «El Cronómetro», Sierpes, 21. T.º 25.028.

— Toma de dichos —

Ante el vicario castrense han firmado el contrato de esponsales la bella señorita Ana Maqueda Romero y don Juan Pérez Nogales, del Cuerpo de Carabineros.

Al acto concurrieron numerosas amistades de los novios.

La boda ha sido fijada para el presente mes de Enero.

Por anticipado deseamos al futuro matrimonio muchas felicidades.

En el expreso de anoche marcharon á Madrid el marqués de la Vega Inclán y don José Fernández Díaz, y para Santander, don Angel Sáinz de la Maza.

En la parroquia de la Magdalena ha sido bautizado el segundo hijo de nuestro querido amigo el bibliotecario de la estación de M. Z. A., don Miguel Cárdenas Pichardo.

Fueron padrinos del nuevo cristiano, al que se le impuso el nombre de Antonio Luis, el señor don Antonio Llovet y su bellísima hija Trinidad.

VIDA DE SOCIEDAD

En la iglesia de San Juan de la Palma, ante el altar de la Virgen de la Amargura, tuvo lugar ayer tarde el enlace matrimonial de la bellísima señorita Susana González Pérez con el distinguido joven don Manuel Alvarez Dardet.

Actuaron de padrinos don Manuel Alvarez Prieto, padre del novio, y la madre de la novia, doña Susana Pérez Porto, viuda de González, y de testigos, por parte de la novia, don Horacio Bell Pérez, don Manuel Cordón y don José Ramos Campos, y de él, el marqués de Torrenueva, el marqués de Benamejí y don Antonio Giménez de Aragón.

La novia, que lucía un rico traje de «crepé satin» y finísimo velo de tul, entró en el templo á los acordes de una marcha nupcial.

Terminada la ceremonia religiosa, los invitados fueron obsequiados espléndidamente con un «lunch» selecto.

Entre las personas que concurrieron al acto recordamos á las señoras y señoritas de Duque, Montoto, Eizaguirre, Tejera, Espejo, Macías, Tassara (don Andrés), Laguillo (don J. y don B.), Espá, Cordón, Codes, Alvarez, Moreno Suárez, Calzadilla, Castellón, Bell, Nieto, Campos y Ramos.

Los nuevos esposos, á los que deseamos muchas felicidades, marcharon en el expreso con dirección á Madrid, Zaragoza, Barcelona y París.

En Madrid le ha sido practicada una operación quirúrgica á don Daniel Mac-Pherson Bonmatti, encontrándose en grave estado.

Marchó á Ronda don Luis Boatella y Daguerre.

Se encuentra enfermo en Madrid el ex ministro duque de Almodóvar del Valle.

Marchó á Madrid y Zaragoza en automóvil, acompañado de su distinguida esposa é hijas, el secretario del Ayuntamiento, don Miguel Bravo Ferrer.

El objeto del viaje es asistir en la última de dichas capitales á la entrega de una placa de oro á la Virgen del Pilar, dedicada por los secretarios de los Ayuntamientos de España, por ser dicha imagen Patrona de dichos funcionarios.

Se encuentra gravemente enfermo el ex alcalde de Sevilla y letrado don Joaquín Campos Palacios.

Desde mañana 2 funcionará la nueva Casa de Correos

Desde mañana, día 2, comenzará á funcionar con carácter provisional, en la nueva Casa Correos, situada en la Avenida Primo de Rivera, el servicio de Giro Postal, á las mismas horas de servicio anteriormente establecidas.

Asimismo funcionará también en dicho nuevo lucal la Caja Postal de Ahorros desde el sábado, día 3 del corriente, con igual carácter provisional. Las horas para este último servicio serán de nueve á trece.

Sevilla, Enero de 1931.

¿Le sería á Vd. agradable poder tomar un purgante de aceite de Ricino, si éste tuviera el gusto de un buen jarabe de naranja?

Pues éste es el aceite de Ricino GOLOSO, que envasado en un lindo vasito de cristal se vende en todas las farmacias.

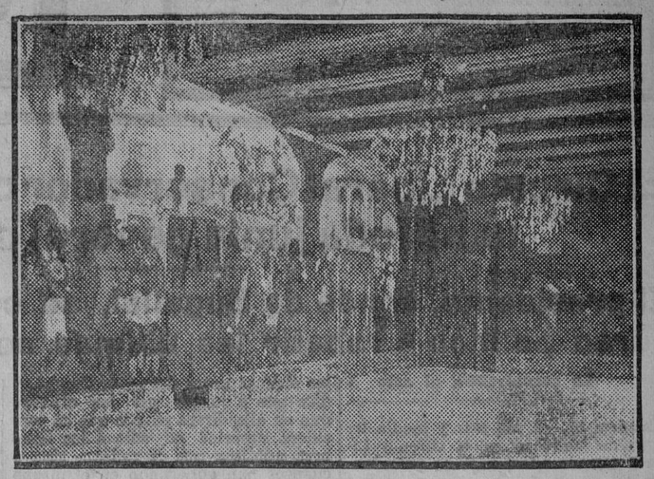

Lujoso vestíbulo del principal en el nuevo teatro Reina Victoria, en el que ha realizado unas admirables pinturas murales el excelente artista Paco Hohenleiter

(Foto Sánchez del Pando.) (Fdo. Gori.)

LA MEJOR IMPRENTA
DE ANDALUCIA

SALUDA

y desea a sus amigos y clientes felicidades en el año 1931

MANUEL SOTO

aprovecha gustoso esta ocasión para reiterarles su agradecimiento y rogarles propaguen entre sus amistades el respeto y seriedad con que esta Casa atiende a sus favorecedores.

Participa a los que hasta hoy no han sido sus clientes, que sus talleres son los más importantes del Sur de España, y que la esmerada confección en todos los trabajos son las características de esta Imprenta.

Sevilla, Diciembre 1930.

SIERPES, 55
PI Y MARGALL, 29 Y 33
TELEFONO, 21.938

TELLERES:
ESCUELAS PIAS, 6 Y 8
TELEFONO, 21.138

Sucursal con Talleres en
PEÑARROYA - PUEBLONUEVO
TELEFONO, 15

"El Liberal" en Huelva

NOTAS DEL DIA

EL RECREATIVO VENCE AL RACING DE MADRID, POR 6 A 1

En el campo del Velódromo se ha celebrado esta tarde el primer partido de los anunciados entre el Racing, de Madrid, y el Recreativo local.

La entrada es mediana.

Los equipos son recibidos con aplauso. El guardamete Platko, que debutaba, fué ovacionado cariñosamente.

Los equipos se alinearon del siguiente modo:

Racing: Polo, Calvo, Bernabeu, Gómez, Lolín, Ceferino, Mazaprasa, Aller, Quesadita, Sánchez y Poli.

Recreativo: Platko, Muñoz, Morán, Sumchaga, Pérez, Soler, Kiriki, Bracero, Oramas, Arcadio y Resti.

Arbitró el señor Llanes.

En el primer tiempo, los de casa, que dominaron, hicieron cuatro tantos, por uno los madrileños.

En el segundo, los recreativistas marcaron dos veces más, por cero los madrileños.

Terminó, pues, el partid con el triunfo del Recreativo, por 6 á 1.

* * *

En el teatro Mora se celebró anoche la velada organizada por distinguidos jóvenes de la localidad, á beneficio de la Cocina económica municipal.

Se puso en escena la comedia de Arniches y Abati, «No te ofendas, Beatriz», interpretada por las bellas señoritas y jóvenes aficionados, cuyos nombres publicamos anteayer.

Hubo también varios números de variedades á cargo de las señoritas Pilar Vázquez, Daphne Martineu y Lolita Mora.

Terminó la fiesta con una preciosa «Danza húngara».

Las gentiles señoritas y distinguidos jóvenes que tomaron parte en la velada, fueron aplaudidísimos en justicia y muy felicitados por su acertada labor y cooperación en la benéfica fiesta.

* * *

Ha dado á luz felizmente un niño la joven esposa de nuestro estimado amigo don Manuel Castro Benítez.

Sea enhorabuena.

—En el Ideal Cinema, de La Palma, ha debutado, con mucho éxito, la notable artista de cantos regionales Rocío Vega (Niña de la Alfalfa). Le acompaña en su actuación el aplaudido compositor sevillano don José Meléndez, autor de varias canciones que Rocío interpreta.

—Llegó de Ayamonte el impresor don José Daza.

—Han fallecido en esta capital la respetable señora doña María Oliveira Domínguez, hermana de nuestros estimados amigos don Antonio y don Manuel, y la virtuosa señorita Teresa Gómez Ragel, siendo ambos fallecimientos muy sentidos.

Reciban nuestro pésame las respectivas familias dolientes.

Pepe de la Rábida.

La casa que más paga por máquinas de escribir y coser
CASA SIN BALCONES

ADELA FUENTES
LAMPARA DE 5 A 25 BUJIAS, 1,15
TETUAN, 21. TELEFONO 21.053.

COMPAÑIA NAVIERA
SOTA Y AZNAR
SERVICIO RAPIDO

El buque á motor

Altube Mendi

saldrá de Sevilla el día 4 de Enero, admitiendo carga el 2 y 3 para los puertos de Vigo, Villagarcía, Coruña, Gijón-Mussel, Santander, Bilbao y Pasajes, y con conocimiento directo y trasbordo para los de Marín, San Esteban de Pravia, Luarca, Navia, Tapia, Rivadeo, Vegadeo, Foz y Vivero.

El vapor

Aya Mendi

saldrá el día 3 de Enero, admitiendo carga los días 2 y 3 para los puertos de Málaga, Almería, Alicante, Valencia, Tarragona y Barcelona, con conocimiento directo y trasbordo para los de Ayamonte, Isla Cristina, Algeciras, Castellón de la Plana, Mahón y Ciudadela.

Además, todos los buques, tanto del servicio rápido como del corriente, admiten carga con conocimiento directo y trasbordo para los puertos de San Esteban de Pravia, Luarca, Navia, Tapia, Rivadeo, Vegadeo, Foz, Vivero, Ayamonte, Isla Cristina, Castellón de la Plana, Mahón y Ciudadela.

Para informes, á su consignatario, don Eladio R. de la Borbolla, Avenida Reina María Cristina, edificio del Hotel Cristina. Teléfono 24.442.

Almacenes del Duque

Desde mañana extraordinaria rebaja por fin de Invierno y venta de todo lo manchado por avería de mar

F. Javier Jiménez
Fino Coquín : Oloroso "Viña C"
Solera Trocadero 1870
Tres excelentes productos solicitados por los inteligentes, en cajas surtidas para Navidad.

INDICADOR ECONOMICO

Cada palabra DIEZ céntimos por día
:: PAGO ANTICIPADO ::

MEDICOS

Venéreo, sífilis, males secretos, orina, piel, matriz. Dr. Oñate, especialista. Mata, 14.

ARRIENDOS

Almacenes, se arriendan detrás de la Trinidad. Vía da de Holgado.

Pisos baratos, amplios cuarto baño. —Macarena frente Hospital Militar.

Se arriendan piso bajo y principal y un almacén, avenida Borbolla número seis.

Arriendo cuatro almacenes con 300 metros á 225 pesetas. Razón, Velázquez, dos.

Arriéndanse pisos, cuarto baño. Valparaíso, 10, y Montevideo, 22.

Arriendo local propio para industria ó garaje. Valdés Leal, 29.

Amueblado, Leonor Dávalos, 1.

Partidos, dos habitaciones. Roelas, 4.

Habitación amueblada.—Pascual Gayango, 17.

Arriendo pisito principal exterior. Razón, Torrejón, tortería.

Arriéndanse pisos, con baño. Encarnación, 4.

Habitaciones amuebladas. Gavida, 6, segundo.

Habitación amueblada.—Quevedo, 1.

Casa muy cómoda, renta moderada, junto calle Oriente. Razón, Oriente, 103, letra B, junto Tribunal Menores.

Se arriendan pisos Peris Mencheta, 14, y accesoria Boteros, 27. Razón Maese Rodrigo, 18.

Arriendo esquina para industria, Jesús del Gran Poder, esquina Hombre de Piedra.

Almacenes, cocheras, garaje, Alfonso XII, 26.

Alquílase bajo para negocio, con estantería, mostrador, etc. Correduría 33.

Arriendo pisito particular, amueblado, matrimonio solo. Razón, Santas Patronas, 51.

Arriéndanse pisos con baño. Encarnación, 4.

Alquilo partido económico, dos habitaciones, cocina. Peral, 36.

Almacenes espaciosos utilizables para garajes ó tiendas. Avenida San José, 3. Razón, segundo izquda.

Medio piso, amueblado ó entero. Marco Sancho, 1, principal izquierda.

Avenida Borbolla, principal con baño y terraza á jardín Progreso, 12.

Se arrienda local propio para oficinas ó tienda. Zaragoza, 14, dentro dan razón.

Arriendo casa Fernán Caballero, 21, 10 habitaciones, cuarto baño. Razón, Jesús del Gran Poder, 73, principal.

Pisito, Correduría, 31.

Arriéndase bajo para oficinas ó cosa análoga. Aduana, 34.

VENTAS

Verdadera ocasión: sólo por este mes liquido aparadores y mesas comedor. Bailén, 39.

Se liquidan camas con somiers á 29 pesetas. Mesillas de noche, 14'50. Roperos á 95 pesetas. Comodines desde 80 pesetas. Bailén, 39.

Vendo cachorro mixto lobo. Antonio Susillo, 9.

Equipo cuota intendencia, barato. Regina, 2.

Véndese antiguo kiosko Vigil, Alameda. Facilidades persona garantías. Razón en el mismo.

Vendo bicicleta Esterly-Peugeot, sin estrenar, 46 duros. Correduría, 40.

Discos Regal gramófonos. 20 plazos. Feria, 74. Droguería.

Regalo de Pascua. Zapatos caballero color, á 10'50. Se liquidan todas las existencias. La Invencible. Ortiz de Zúñiga, 3.

Véndese, arriéndase, casita cómoda, próxima Venta Salud. Razón, San Benito, 1. Carpintería.

Véndese sauerkraut, schurcrute, coles fermentadas. Cervecería Juanito, General Polavieja, 11.

Facturamos cuartos de baño, con embalaje, á 315, 275 y 250 pesetas. Industrias Guillén, Resolana 29.

Véndese caja caudales. Correduría, 33.

Cisco orujo primera calidad, siete pesetas 50 kilos con envase sobre muelle Sanlúcar la Mayor, domicilio Sevilla 8'50. Pedidos fábrica ladrillos prensados Los Angeles. Teléfono 22. Sanlúcar la Mayor.

Muebles: Dormitorios y comedores, lujo y económicos. La Argentina La casa que más barato vende Feria, 39. Telf. 26.578.

Unica ocasión: Camas de matrimonio con tableros fantasía y somier, á 80 pesetas. Bailén, 39.

Estanterías, mostradores, puertas, etc. Se venden baratos. Pedro Miguel, 18.

Cachorro mixto lobo. Mateos Gago, 49, principal.

Se vende una barbería, con vivienda. Razón, Pureza, 52 Acosta.

Bicicletas niño desde 160 pesetas. Cubiertas, cámaras, accesorios. Los más baratos, San Pablo, 17. Antigua de calle Vírgenes. Teléfono 24.559.

Cuotas. Los distinguidos los viste la sastrería José Gestoso, 17.

Cisco superiorísimo orujo, quintal 7 pesetas; cisco carbón, quintal, 5,50 ptas.; cisco picón, fanega 2 ptas.; leña de encina, cortada en tarugos y trozos, tonelada 87,50 pesetas; ídem quintal, 4,25 pesetas. Servicio á domicilio. Felipe Esteban, San Eloy, 55. Teléfono 21.208.

Cuotas militares, certificados antecedentes penales, últimas voluntades, pasaportes, altas y bajas Contribución, cobros alquileres, hipotecas. Escámez, Albareda, 64.

Zapatos niños y zagalones. Zapatillas de abrigo. Clase superior. Precio de almacén. Castelar, 16.

Se vende un Citroen seminuevo, á toda prueba, matrícula, 11.939. Puede verse, Gonzalo Bilbao 1, principal izquierda.

Camión tres toneladas, con un trece mil de matrícula, habiendo recorrido tan sólo 11.000 kilómetros, vendo. Informarán, Arjona, 2, garaje.

Citroen siete plazas, último modelo, C. 4. San Salvador, 16.

Vendo espejos, varios muebles, Mosqueta, 3, Puerta Carmona.

Vendo estación Aznalcázar madera y leña pino. Alvarez.

OFERTAS

Niquelado, plateado, dorado. Vidrio, 24. Teléfono 25.440.

Ama cría primeriza. Manuel Cariedo, 90.

Traspaso despacho de pan y tortas. San Eloy 40.

Dispongo mañana, contabilidad y mecanografía. J. T. Alfonso XII, 12.

Capitonnes, Guardamuebles Mudanzas, Camiones para transportes. Soto O'Donnell, 25.

Zurcidora, tejedora, María Pinillos, Arguijo, 4.

Mudanzas, capitonés. — Trasportes. Casa González Serna. General Polavieja, 26.

Traspásase negocio, nositiva utilidad. Correduría, 33.

Traspaso establecimiento comestibles acreditado, vivienda, inmejorables condiciones. Razón, Amador Ríos, 6, sexto.

Bachillerato, matemáticas. Clases particulares. San Vicente, 3, duplicado.

Aprenda Taquigrafía fácilmente por Tratado León Sanz, profesor oficial oposición. Librería Heras, Sierpes, 13.

Traspaso despacho granos, vendo muebles usados. González Cuadrado, 48, de 12 á 5.

Chofer-mecánico, libre servicio militar, desea colocación. Apartado 71.

Puerto, modista económica. Plaza San Francisco, 10.

Traspaso fonda acreditada, 10 estables, 35 camas, buen negocio por tener que ausentarse su dueño. Razón, Reyes Católicos, 14.

Se traspasa establecimiento. Sol, 120.

Limpio impermeables cuaro, trincheras. Teodosio 108

Traspaso taberna buen sitio, no poder atender, con vivienda, buena clientela, precio barato. Razón, Mármoles, 5, segundo. De 6 á 7

Se traspasa casa comidas Relator, 83. Razón, 3 á 4.

Enseñanza esmerada de corte y confección. Precio módico. Gravina, 8.

Se traspasa tienda comestibles en la estación de Rinconada.

300-400 pesetas caballeros, señoras, realizando mi cuenta trabajos sencillos, propio domicilio. Deseo representantes. Escribir, Otal, Apartado, 544. Madrid.

DEMANDAS

Montador calefacción para instalación en Sevilla. Ofertas, Apartado 10.051, Madrid.

Alfa. Precísase mecánico en máquinas de coser. Argüelles, 3.

Onduladora necesito. Conde Barajas, 16.

Necesito obrero bien práctico masa frita. Otro en pescado frito. Razón, Sol, 82.

HUESPEDES

Estables 4 pesetas. Mateos Gago, 28.

Admítense huéspedes estables, Rivero, 7, pral.

Familia admite caballero dormir. Una peseta. Sol, 9.

Pensión Rubio. Amplias habitaciones, teléfono, baño. Goyeneta, 19.

Particular, admitiría caballero estable. Razón, Torrejón, 8, tortería.

Particular estables, Laraña, 2, pral. núm. 3.

Particular dos estables, económico. Feria, 45, segundo.

Habitaciones independientes, cocina. Escarpín, 3. Gaditana.

Pensión económica, habitaciones. Castellar, 28.

Fonda La Giralda. Se prefieren estables, 4,50 pesetas pensión completa. Tres platos cada comida. Trastamara, 17.

Estables desde 4 pesetas. José Gestoso, 17.

Estables, Zaragoza, 21. Brenas camas, buenas comidas. Precios módicos.

Pensión, 3'50. Camas baratísimas. Cruces, 7.

PERDIDAS

Una galga negra, manos blancas. Se gratificará en casa Ayala, Avenida Reina Victoria.

Cachorro mixto lobo, perdido hace varios días Miraflores, 4, gratificarán.

COMPRAS

Compraría casa 75 á 90 mil peseta, ó vieja para reedificar. San Lorenzo, San Vicente, Museo. Las ofertas se tratarán reservadamente. Escribir, Espinal. Duque Cornejo, frente al 12.

Compro cuadros antiguos, armas, pergaminos, libros, azulejos, documentos. Castellar, 27.

Compro casa particular, alrededores Catedral. Escribir ofertas número 199. Anuncios Roldós-Tiroleses, General Polavieja, 22.

AÑO XXXI NUM. 11.027

JUEVES 1 DE ENERO DE 1931

TEMPERATURA

Tomada de la Universidad el día 31 Diciembre

Máxima al sol 23,4
„ á la sombra. 16,8
Mínima 10,4

El Liberal

SANTOS DE HOY

La Circuncisión del Señor.

JUBILEO.—Parroquia de San Pedro

El Círculo Liberal Conservador celebra su acostumbrada junta general ordinaria

El presidente, conde de Bugallal, se concreta en su discurso político á rebatir las últimas notas del Sr. Cambó

La concurrencia al acto : :

Madrid 31.—A las seis y media de la tarde comenzó en el Círculo Liberal Conservador, bajo la presidencia del conde de Bugallal, la Junta general ordinaria.

El salón donde se celebraba el acto estaba totalmente ocupado, viéndose entre los asistentes á los ex ministros señores Espada, Calderón (don Abilio), marqués de Lema, Ordóñez, Ortuño y conde de Lizárraga; señores Bas, Marín Lázaro, Bullón, conde de Peña Ramiro, Cervantes, conde de Altea, Seoane, Estévez, Bugallal (don Darío) y otros muchos.

Después de aprobada el acta de la sesión anterior y las cuentas del año, el señor Bugallal dió comienzo á su discurso de carácter político.

DISCURSO DEL CONDE : : DE BUGALLAL : :

El movimiento revolucionario pasado : : : : : :

Comenzó estudiando las características del movimiento revolucionario pasado y los perfiles que en el mismo se acusaron, pese—dijo—al propósito de sus promotores que lo desencadenaron estimando de buena fe que iban en bien del orden jurídico del país.

El ideario del partido conservador, subsiste : : :

Enunció el lema del partido, tantas veces puesto de relieve y que se condensa en el ideario de monarquía constitucional y parlamentaria, estimando que en ella se cifran todas las aspiraciones populares por ser la más firme garantía de las libertades y derechos públicos.

Las Cortes Constituyentes serán nocivas al país : :

El orador quiere parangonar, tanto por las estridencias que producen como por los males que á su juicio pueden acarrear, á los constitucionalistas con los elementos que actuaron en los pasados sucesos.

No cree necesaria la convocatoria de Cortes Constituyentes. Al contrario, tales Cortes serían nocivas, y mucho más en momentos en que la pasión juega un papel de extraordinaria importancia en las luchas políticas. Además juzga que en buena doctrina liberal unas Cortes Constituyentes no pueden ser convocadas por la Corona y que ésta sólo puede convocar Cortes ordinarias, y si es en el caso de ahora, para reformar algunos artículos de la Constitución solamente.

Desde luego—agrega—, nuestro partido no admite ni consiente esa clase de Parlamento por considerar permanente é inmutable la Constitución de 1876.

El problema regionalista.—Los que ahora ensalzan su importancia se negaron á dialogar con Maura en el Parlamento en 1918 : : :

Analizando el problema regionalista y la apreciación que del mismo hace el señor Cambó en sus últimas notas, dice:

Hay poca destreza en aquellos que mantienen la existencia del problema y hablan ahora de conminaciones y de acritudes en el modo de plantearlo como causa determinante de que no se resolviera por los antiguos políticos.

Ellos son—afirma—los causantes de que el problema catalán no haya obtenido una resolución adecuada, precisamente por haber empleado la acritud al plantearlo.

Se refiere al Estatuto de 1918, presentado á las Cortes, y que motivó una interesante intervención del señor Maura, y recuerda que después del discurso de aquel insigne político los regionalistas no quisieron dialogar con la representación de la soberanía nacional y abandonaron el Congreso. Y por si fuera poco—añade—el señor Cambó nos habla ahora de concordia, de la necesidad de compenetrarse cordialmente, él, que produjo en el ánimo de los elementos catalanistas ese movimiento de intransigencia que se tradujo en la retirada del Congreso, y no contento con eso nos habla en una de sus notas, y en tono despectivo, de los viejos políticos al afirmar que del régimen excecrable que ha venido dominando en la esfera política durante los últimos cincuenta años más vale no acordarse.

¿Cuál es la concordia que desea el señor Cambó? ¿Es esa la manera más propicia de comportarse para obtener el triunfo de sus ideales, ó pretende el señor Cambó erigirse en árbitro de la política española?

Enumera el conde de Bugallal los servicios prestados á los monárquicos por el partido conservador, y protesta en nombre de Cánovas del Castillo de esa vejación de que se quiere hacer objeto al instrumento de Gobierno que aquel insigne estadista creara.

Continúa el orador examinando las últimas notas del señor Cambó, y dice que á juzgar por los ataques que en ella dirige parece que se considera superior no sólo á los hombres públicos que le rodean, sino á cuantos han gobernado en el último cuarto de siglo.

El problema agrario

En otra parte de su discurso, y al examinar el problema agrario, declara que el partido conservador está obligado á estudiar y proponer las soluciones que pueden presentarse al mismo.

Los conservadores que están en el Gobierno no representan al partido : : : :

Hablando de las relaciones de su partido con el Gobierno, declara que cuantos conservadores forman parte de éste no tienen la representación de la filiación política que se les asigna.

Las concomitancias electorales de los regionalistas

Vuelve á hablar del señor Cambó, y juzga absurdas las censuras dirigidas por éste á los partidos políticos al suponer que éstos están en íntima relación con el Gobierno para obtener la ayuda de éste en la próxima contienda electoral, cuando han sido los propios regionalistas los que se han procurado la máxima ayuda en las esferas gubernamentales para tales fines.

Ni dádiva, ni botín : : : :

Termina el conde de Bugallal su discurso asegurando que el partido conservador no pedirá el Poder ni como dádiva, no como botín.

Al terminar el discurso, los amigos políticos del orador le aplaudieron.

El Jefe del Gobierno obsequia á los periodistas

Madrid 31.—El general Berenguer ha obsequiado esta noche con un «lunch» en el ministerio del Ejército á los periodistas que hacen información cerca de él.

Al recibirlos les dijo que reinaba tranquilidad en toda España, pues únicamente en el pueblo La Oliva, de la provincia de Cáceres, se había producido un pequeño motín á causa de haber prohibido el alcalde el cambio de parejas en un baile.

Después invitó á los informadores á una copa de Jerez para enterrar el año que termina y desear que el nuevo sea para todos más venturoso.

En las atenciones del Presidente para con los periodistas le secundaron sus hermanos don Luis y don Alejandro, sus ayudantes y el subsecretario de la Presidencia.

Franco y Rada fueron recibidos en Amberes por el ex teniente coronel Maciá

El Rey envía su felicitación á los periodistas

Madrid 31.—El ministro de la Gobernación obsequió esta noche con un «lunch» á los periodistas que hacen información en dicho departamento ministerial.

Cuando se hallaban tomando las uvas llamó el Rey por teléfono al ministro, para felicitarle el año nuevo.

Al enterarse Don Alfonso por el señor Matos de que se hallaban presentes los periodistas, le encargó que hiciera extensiva á éstos su felicitación.

El ministro de la Gobernación dijo á los periodistas que cuando Franco y Rada llegaron á Amberes los esperaba el ex teniente coronel señor Maciá, quien en automóvil los condujo á su domicilio.

El señor Matos agregó que la intervención del señor Maciá es muy significativa por lo que representa en política, y que por ello debe señalarse tal concomitancia.

La gente se divierte, ó viva Madrid, que es el pueblo de los madrileños

Madrid 31.—Como de costumbre, desde las primeras horas de la noche la animación en la Puerta del Sol ha sido extraordinaria.

Allí se ha congregado todo el Madrid popular y amigo de las expansiones, entregándose á las naturales manifestaciones de despedida al año que finalizó, y que, en general, tan pocos recuerdos gratos nos ha dejado.

Las notas de los instrumentos más discordantes se mezclaban con los gritos de la multitud, que, sin saber por qué, rinde culto á este tradicional festejo, que si lleva la alegría á los que con poca cosa se consideran satisfechos, tiene la crueldad de poner un tinte de mayor tristeza en el ánimo de los que carecen de todo.

Esta noche ha habido la novedad de que las cifras del año entrante no aparecieron iluminadas en la terraza de Gobernación, por imperfección sin duda de la instalación.

Hasta muy avanzada la noche, numerosos grupos han recorrido las calles céntricas, llevando muchos los gabanes del revés y bigotes pintados, como con propósito de pasar inadvertidos á la presencia del año nuevo, por si éste no les fuera propicio.

Los vivas á Madrid que es mi pueblo y las pandillas de gente alegre no han desaparecido de las calles hasta muy avanzada la madrugada.

Cotización de Bolsa

MADRID 31

Deuda interior. . .	68,05
Amortizable 4 °/o .	65,50
Amortizable 5 °/o .	99,55
Banco de España .	000,—
Tabacos	236,—
Francos	37,55
» Suizos. .	185,25
Libras.	46,40
Dólares.	9,55
Liras	50,05

Para curar por el método Asuero hay que pagar más

San Sebastián 31.—En la reunión celebrada por el pleno de la Diputación se trató de un escrito presentado por la Junta directiva del Colegio Médico, protestando contra la clasificación hecha por la Comisión provincial para la tributación de los derechos facultativos.

La protesta se funda en haber aceptado la Comisión provincial las reclamaciones formuladas por varios asociados, á los cuales por practicar el método curativo del doctor Asuero se les había impuesto una tributación que estimaban gravosa.

El presidente del Colegio Médico anunciaba su renuncia de diputado provincial que como tal presidente ejercía, de no aceptarse la clasificación que proponía. Por fin el conflicto se ha resuelto, manteniéndose una tributación más elevada para los «asueristas».

Provincias

SOLDADO HERIDO DE UN DISPARO DE AMETRALLADORA

Ferrol 31.—Los soldados del regimiento del Ferrol, número 65, practicaban ejercicios de tiro con ametralladoras.

El recluta Manuel López Blanco, natural de Lugo, se hallaba dedicado á recoger los casquetes, y creyendo que el fuego había terminado, se interpuso delante de una ametralladora, recibiendo cinco disparos con orificios de entrada y salida; tres en la mano izquierda y dos en el brazo derecho.

Fué asistido rápidamente por el practicante militar señor Penellas, practicándosele una cura de urgencia.

Pasó después al hospital.

Para depurar las responsabilidades que puedan derivarse del suceso se ha nombrado juez instructor al teniente señor Barrios Cabezón.

SE DESPRENDE UN CABLE Y CARBONIZA A UNA JOVEN

Llanes 31.—Debido al fuerte temporal que reina en esta zona, se desprendió un cable de alta tensión de la Compañía Electra, entre los pueblos de Barret y Pereda.

El cable cayó sobre una joven de dieciocho años llamada Francisca Crespo Sobrino, que pereció carbonizada.

EL BOXEADOR ALIS QUIERE LUCHAR ANTE EL PUBLICO CATALAN

Barcelona 31.—El boxeador Ricardo Alis ha dicho que tiene ganas de boxear ante el público catalán; pero que tendrá que pagar antes una deuda que dicen tiene con el campeón francés Pehil de ocho ó nueve mil francos.

Alis ha manifestado que precisa para reconocer esa deuda que le presenten el documento que acredita que él acordó boxear con Pehil para el título de campeón.

CAUSA CONTRA VARIOS PAISANOS POR FIRMAR UNA HOJA

Barcelona 31.—Se ha instruido causa contra los paisanos doctor Aiguader, Miró Carrasco, ex diputado Luis Company, Vicente Botella, Joaquín Maurín, Solá y Cañizares, José Piñol, José Xiraud, Angel Pestaña y Tomás Piera, firmantes de la hoja puesta en circulación á raíz de los últimos sucesos.

DESACUERDO ENTRE CLUBS FUTBOLISTAS

Barcelona 31.—Los Clubs de segunda preferente no están conformes con la solución dada por la Nacional al asunto de promoción. No quieren jugar un torneo para que el vencedor sea el que luche con el colista de la primera división.

NIÑO ABRASADO EN UN INCENDIO

Ferrol 31.—En Porto, un incendio destruyó la casa propiedad de Manuel González. A pesar de acudirse rápidamente, no se pudo salvar nada del edificio.

Un niño de seis años pereció abrasado.

NAUFRAGIO DE UN VELERO.—LOS TRIPULANTES, SALVADOS.

Ferrol 31. — Por noticias recibidas en este Departamento marítimo, se sabe que, á la altura de Tormes, el temporal arrastró al velero «Anita». Los tripulantes se salvaron.

EL TELEFONO AUTOMATICO EN HUELVA

Huelva 31.—Se ha inaugurado la central telefónica con el teléfono automático en un hermoso edificio de la calle Sagasta.

Al acto asistieron los gobernadores civil y militar, el alcalde, el presidente de la Diputación y otras autoridades y personalidades previamente invitadas.

El párroco de San Pedro bendijo el edificio y los aparatos.

El director regional, don Francisco Gil Merino, leyó unas cuartillas agradeciendo su asistencia á los invitados y haciendo votos por la prosperidad tanto de la capital como de los pueblos de la provincia.

Le contestó el alcalde, expresando su gratitud á la Compañía Telefónica por la instalación de la nueva central, que viene á mejorar notablemente el servicio con las demás provincias.

Los invitados fueron obsequiados con un «lunch» en el «hall» del nuevo edificio.

La instalación reúne los últimos adelantos conocidos en el teléfono automático.

Los altos empleados de la Compañía tuvieron delicadas atenciones para los representantes de la Prensa.—Pepe de la Rábida.

LA CRISIS DE TRABAJO EN CABRA

Cabra 31.—Hace mes y medio, aproximadamente, logró el Ayuntamiento de la Diputación provincial y del Estado, importantes cantidades para remediar en parte la crisis de trabajo, acentuada por la pérdida casi total de la producción olivífera.

Merced á estos auxilios, el alcalde pudo dar ocupación á unos cuatrocientos obreros en la construcción de caminos vecinales, pero los trabajadores, alegando que el tajo se hallaba muy distanciado del pueblo, consiguieron que la jornada tuviera su término á las cuatro de la tarde, para que les diera tiempo de regresar sin que la noche les cogiera en el camino.

Posteriormente y al ir avanzando los trabajos, el tajo ha ido aproximándose cada vez más hasta el punto de encontrarse actualmente á un kilómetro, pero los obreros han insistido en su actitud respecto al término de la jornada, lo que ha obligado á la suspensión de las obras.

La opinión no ve con agrado esta actitud de los trabajadores, que amenaza con reproducir el conflicto, planteándolo en otros términos.

VIAJE DE UN MINISTRO

Málaga 31.—En el expreso llegó el ministro de Fomento, siendo recibido por el elemento oficial y algunos amigos particulares.

Por la tarde marchó el ministro á Alhaurín el Grande.

Mañana los ingenieros civiles lo obsequiarán con un banquete. El ministro regresará á Madrid por la noche.

SE AUTORIZA LA APERTURA DE UNA SOCIEDAD OBRERA Y SE MANTIENE LA CLAUSURA DE OTRAS

Bilbao 31.—La autoridad militar ha autorizado la apertura del Círculo Socialista, que se hallaba clausurado á causa de los últimos sucesos.

A mediodía se presentaron en el local dos agentes de Policía, que procedieron á levantar los precintos y entregaron á la Directiva las llaves.

La clausura se mantiene respecto á los locales de la Federación de Sociedades Obreras y Unión General de Trabajadores de Vizcaya, en los que se mantiene la vigilancia, encomendada á parejas de Seguridad.

La apertura del Círculo Socialista ha sido autorizada sólo para los servicios de café y otros accesorios.

Paulino Gómez, secretario del Sindicato del ramo de alimentación, ha dirigido á los periódicos una carta, afirmando rotundamente que tanto el director de la cárcel como los demás funcionarios han tenido con los detenidos con motivo de los sucesos toda clase de consideraciones, dentro de lo que determina el régimen de la prisión.

LEA USTED MAÑANA «EL LIBERAL» EL DIARIO MEJOR INFORMADO

Comentarios al momento político actual

La descomposición de los partidos monárquicos, ó la dictadura del general Primo de Rivera consiguió su propósito

Madrid 31.—Todo el interés del discurso del conde de Bugallal estaba concentrado en su actitud respecto al señor Cambó. Lo demás era cosa sabida: oposición irreductible á todo intento de Cortes Constituyentes.

Y es forzoso reconocer que el conde de Bugallal ha estado claro, definitivo, al fijar la situación del partido conservador histórico ó, mejor dicho, de sus restos, ante el propósito del señor Cambó en absorberlo.

El conde de Bugallal se ha cobrado del desdén con que el señor Cambó ha venido tratando á los conservadores, como puede verse en el extracto fiel que de su discurso publicamos en lugar aparte.

Claro es que aparte lo que hay de personal en esos dimes y diretes, en esas mutuas acusaciones sobre nombramientos de alcaldes de real orden, lo importante de las manifestaciones del conde de Bugallal estriba en las dificultades que de ellas se deducen para una concentración conservadora. Y téngase presente que esta es la única fórmula de alguna consistencia que se ofrece á la Corona para suceder al general Berenguer.

Cuando hablaba el jefe de los conservadores venía á la memoria el conde de Romanones, otra ilusión que desaparece.

Fracasada la concentración liberal de Hendaya, cada día más numerosos é importantes los elementos constitucionalistas, el conde de Romanones, en su afán de defender la Constitución de 1876, con todo lo que eso significa hoy en la política española, habrá ideado con la fórmula de «unas elecciones nacionales» una concentración de todas las fuerzas que no consideran como esencial la convocatoria de Cortes Constituyentes. En este aspecto el discurso del jefe de los conservadores constituye una magnífica carrera de obstáculos para los propósitos que abrigaba el conde de Romanones.

Incompatibles los conservadores históricos con el señor Cambó, ¿qué concentración puede intentarse quedando fuera el único elemento conservador de cierta modernidad, con el prestigio y la misa en escena—digámoslo en español—que se requiere?

Roto todo contacto entre las fuerzas conservadoras de Cataluña y el partido conservador, separados de los conservadores los señores Sánchez Guerra, Bergamín, Burgos Mazo, Piniés y Ossorio y Gallardo, queda tan menguada la fuerza de los conservadores que aislarse, hacer difícil una concentración que pueda ser una solución para lo que ellos quieren defender, es un síntoma que no puede pasar inadvertido de la descomposición de los partidos monárquicos.

Ante lo que se ve, debe reconocerse que á este respecto la dictadura del general Primo de Rivera consiguió su propósito: aniquilar los partidos en los que se encuadraba el régimen.

Noticias de Madrid y Extranjero

RECLAMANDO EL PAGO A LOS CARTEROS

Madrid 31.—Nuestro fraternal colega «Heraldo de Madrid» publica esta noche un suelto pidiendo que antes de cerrar el presupuesto actual se le pague lo que se les debe á los carteros, modestísima clase acreedora de atención por parte del Gobierno.

LA CARNE QUE HA CONSUMIDO MADRID EN UN AÑO

Madrid 31.—Durante el año 1930 se han sacrificado en Madrid 82.731 vacas, 43.310 terneras, 449.361 corderos, 4.682 lechales y 50.232 cerdos.

Todas estas reses y las demás carnes de todas clases que se han consumido representan un total de 27.688.491 kilogramos 200 gramos.

EL TIEMPO QUE HACE

Madrid 31.—Según nota del Observatorio, el centro borrascoso que más actúa sobre Europa es el situado en Inglaterra. Por su causa llueve en el continente europeo, con vientos de la región Sur.

También se registran nieblas y nevadas en Alemania, Suiza é Italia.

En España, el cielo presenta muchas nubes y se registran algunas lluvias.

En la Península, la mínima de hoy ha sido de un grado en León.

En Madrid, la mínima ha sido de nueve grados sobre cero.

EL PRESIDENTE DE GUATEMALA HA RENUNCIADO LOS PODERES

Nueva York 31.—Comunican de San Salvador á la «Asociated Press» que á causa de haberse negado los Estados Unidos á reconocer al Gobierno guatemalteco, el presidente Orellana ha renunciado los poderes.

El Consejo Nacional ha elegido para sustituirle al doctor Reina Andrada.

EN UN ACCIDENTE DE AVIACION PERECEN DOS PILOTOS

Brisbane 31.—Un avión de transportes ha caído violentamente en una calle de Marysbourgh, localidad situada á 224 kilómetros al Norte de Brisbane.

Davidson, hijo del vicealmirante sir Alejandro, y otro piloto que le acompañaba, han perecido en el accidente.

El mecánico sufre graves heridas.

EL AVIADOR FRANCO A PARIS

Bruselas 31.—Esta mañana ha salido para París el aviador español Franco.

Permanecerá allí varios días para arreglar asuntos de familia.

LA HUELGA MINERA EN EL PAIS DE GALES

Londres 31.—Esta noche se han circulado las órdenes para que mañana quede planteada la huelga minera en el país de Gales.

Los esfuerzos del Gobierno para lograr una nueva reunión de patronos y obreros han resultado hasta ahora infructuosos.

LOS SIN TRABAJO EN INGLATERRA

Londres 31.—El número de obreros sin trabajo que existía el pasado día 29 se elevaba á 2.408.371, ó sea un aumento de 108.779 con relación á la semana anterior.

LEA USTED

Heraldo de Madrid

El mariscal Joffre ha pedido esta tarde que lo afeiten

París 31.—Después de las últimas noticias, y cuando todo hacía suponer que el mariscal Joffre, glorioso vencedor del Marne, había entrado en un período de lenta agonía, se ha sabido que esta tarde pidió que le enviasen un barbero para hacerse rasurar.

El parte facilitado por los facultativos á las diecinueve dice que el estado sigue siendo estacionario. Se acentúa ligeramente la mejoría, y la respiración es más regular que por la mañana.

El pulso marcha bien, acusando ciento diez pulsaciones, y la temperatura es de treinta y siete grados con dos décimas.

El estado general del muñón es completamente satisfactorio.

Las gentes, aun los no profanos, se muestran sorprendidos por este extraordinario caso de vitalidad.

Festejando la entrada del nuevo año

¡A las doce, doce!

Desde las primeras horas de la noche, en la plaza de San Fernando y calles céntricas, comenzaron á circular los vendedores de las uvas de la suerte, pregonando su mercancía.

La ciudad presentaba más animado aspecto que de ordinario y á medida que se acercaba la entrada del año, aumentaba el bullicio.

Cerca de las doce, la parte central de la plaza Nueva se hallaba materialmente ocupada por el público, que, oído avizor, aguardaba el momento oportuno para engullir las uvas de la suerte.

Las doce campanadas fueron acogidas con el criterio consiguiente y después de «prevenirse» contra los posibles contratiempos que pudiera acarrear en su decurso el nuevo año, el público inició el desfile, dividiéndose en alegres grupos para recorrer las calles céntricas.

En la Asociación de la Prensa

Con la animación y el rumbo de siempre, celebraron anoche los chicos de la Prensa la entrada del nuevo año en su domicilio social de la Campana.

Las «uvas de la Prensa» estuvieron anoche á la altura tradicional de esta fiesta, comentada fuera de Sevilla como un acontecimiento—modestia aparte,—porque es imposible mejorarla.

El comisario de Policía de Barcelona, señor De Miguel, envió á los periodistas sevillanos un afectuoso telefonema, lamentando no pasar entre ellos esas horas de verdadera alegría, como venía haciéndolo durante su estancia en Sevilla.

Desde primeras horas de la noche, comenzó en la casa de los periodistas el exorno del local.

La acreditada casa Caravaca envió un destacamento de sus hábiles operarios, á las órdenes del simpático Donaire, el as de los instaladores, que en menos que canta un gallo, iluminaron con el mayor arte y gusto los salones.

Después, á ordenar en línea de batalla, uvas, comestibles y bebestibles. Entre estos últimos figuraba un respetable envío de botellas de la selecta agua de Mondariz, amable envío del representante en esta plaza, nuestro estimado amigo don Antonio Petit. ¡Todo no había de ser vino!

Y á esperar las doce, entreteniendo el tiempo gratamente con una magnífica gramola, último grito del adelanto en esta clase de aparatos, que nos enviara amablemente la acreditada casa Piazza Hermanos.

Cuando el año comenzaba á retirarse pesadamente, agobiado por el peso de sus doce meses, irrumpieron en la Prensa periodistas y amigos, comenzando el fuego graneado.

La animación y alegría crecían por minutos, llegando á su apogeo á las dos de la madrugada, en que hicieron acto de presencia las artistas del Duque, de la compañía del saladísimo Ortas y la de Ozores.

El repórter se ve obligado á hacer punto, para tomarse una copa.

¡A vuestra salud, lectores!

En el Centro Cultural del Ejército y de la Armada

Pocas veces—¡oh, la seducción de la felicidad!—hemos visto tan animado y brillante el espléndido lugar de fiestas del antiguo Círculo Militar.

Cuanto de bello y bonito en mujeres suele concurrir á estas reuniones familiares—cuyo principal encanto es la intimidad—alegraba desde temprano los extensos salones del Centro, que hasta las doce, momentos antes, bullían de parejas entregadas á las delicias del baile.

Hubo un paréntisis breve. A la hora solemne, el caballeroso presidente, don Enrique González Rodríguez—, cuyo nuevo mandato había sido refrendado unánimemente, y que con su entusiasmo animaba aún á los más tranquilos,—anunció á todos á toque de campana la terminación del 1930 y la aurora del nuevo año, tomándose las tradicionales uvas á los acordes de la Marcha Real.

...Y ya en el atrio del naciente 1931, deseándose mutuamente felicidades sin fin, cien parejas hacían honor á un pasodoble con que la orquesta Robles, interpretando lo más español y castizo, saludaba á lo que pedimos sea nuncio de toda clase de dichas.

El Año nuevo en el Elíseo

París 31.—El Presidente de la República ha anticipado la acostumbrada recepción del Cuerpo diplomático con motivo del Año Nuevo, habiéndose verificado esta tarde.

El Nuncio, en nombre de sus compañeros, pronunció una sentida alocución, haciendo fervientes votos por la prosperidad de Francia. En ella recordó que el año que finaliza se ha señalado por los numerosos siniestros que han llevado el luto tanto á Francia como á otros países.

Sobre todos los males padecidos ha sobresalido la crisis económica mundial, cuyos efectos ha logrado atenuar Francia merced al trabajo; pero que no por ello habrá de haber olvidado que sólo una íntima y efectiva solidaridad puede salvar al mundo de tan grave daño.

Le contestó M. Doumergue agradeciendo los deseos de prosperidad para Francia expresados por el Nuncio y asociándose á los sentimientos de éste.

Recordó los esfuerzos realizados por Francia para lograr la tregua aduanera, y añadió que si el éxito no ha coronado sus esfuerzos en el orden económico ha sido por la complejidad de los problemas planteados.

El Presidente de la República, para festejar la entrada del año, ha rebajado las penas á treinta condenados por los tribunales militares.

NUESTRAS EDICIONES

La de la tarde corresponde a las páginas 1.ª, 2.ª, 3.ª y 4.ª

La de la mañana a las páginas 5.ª, 6.ª, 7.ª y 8.ª