AÑO XXX NUM. 10.789

SEVILLA

Redacción, oficinas y talleres: 30, GARCÍA DE VINUESA, 30
Apartado de Correos, 93.—Teléfono 25.348
25 ejemplares, 1,75 ptas.

Hemeroteca Municipal MADRID
Apartado 12,155
10

El Liberal

JUEVES 15 DE MAYO DE 1930

SEVILLA

Suscripciones: SEVILLA: Un mes..... 2 ptas. PROVINCIAS: Trimestre.... 6 » EXTRANJERO: Trimestre... 15 »
Número suelto, 10 cts.

DE LA EXPOSICION

¿Debe prorrogarse hasta fines de Noviembre?

Próxima la fecha oficial de clausura de la Exposición, pregúntanse muchos si, como la de Barcelona, habrá de prolongarse el Certamen, bien conservando su carácter general americanista, bien reduciéndola á un carácter nacional ó municipal.

Los tres meses de verano, determinando un paréntesis casi necesario por el rigor de la estación, hacen creer en la posibilidad del término definitivo, mientras las bellezas y excelencias de tan enorme acervo, apenas paladeadas por la gran concurrencia extraña, tal vez aconsejaran demorar la fecha de clausura, la cual se podría fijar aproximadamente á mediados de Noviembre.

Puesta en la balanza la cuestión de la prórroga ó la clausura, nosotros, después de reflexionar, nos inclinaríamos por la prórroga, aun cuando, desde luego, la condicionaríamos, sometiendo el Certamen á un régimen especial, algo más casero y localista que, por consiguiente, despejara el difícil problema presupuestario, caballo de batalla para tener aún abiertas las puertas de la Exposición durante los meses estivales.

Mediante un régimen adecuado á las circunstancias, entendemos, pues, que sería factible prolongar la vida de la Exposición Ibero-Americana, aprovechando así la época más agradable de Sevilla, cual es la del otoño, en cuyos días plácidos acrecentaríase la afluencia del turismo nacional y extranjero, sin duda atraído al saber la inminencia de la fecha clausural definitiva.

Ante la dispersión de tan valiosos y múltiples elementos como sabiamente se han acumulado en nuestro magno Certamen, ofreciendo al mundo un cuadro maravilloso, tanto en lo espectacular como en lo espiritual, de intensidad tan profunda, debemos hacer lo posible por que la gigantesca empresa rinda los más fecundos resultados, no dándole el vulgar cerrojazo propio de otras similares.

Cierto que todas las Exposiciones no vivieron más allá del año y que en este plazo, agotado su repertorio para cuya actuación fueron convocadas, acabaron prosaicamente en una rápida escenografía de destejer lo que hubo de tejerse; pero la Exposición de Sevilla no se parece á las otras, es de distinta naturaleza, y así como tuvo una larga gestación de veinte años, al terminar, lógicamente, parece que debe concluir en un similar proceso de duración, cuya lentitud gradúan la inmensa trascendencia de su sentido espiritualista y el indudable fecundísimo desdoble que ha de tener en lo porvenir como una verdadera prolongación en el tiempo indefinido de la vida del Certamen.

Don José López Prudencio, ilustre publicista, que ayer dió una notable conferencia en el salón de actos de la plaza de España con motivo de la celebración de la Semana extremeña.

Pintura extremeña

Hay en nuestra España regiones de glorioso ascendiente artístico, como pasa en Andalucía, Valencia y Extremadura. Esta última evoca en su historia antigua del siglo de oro, nombres tan conocidos por su celebridad, como Zurbarán y el Divino Morales. En el último tercio del pasado siglo fué célebre por sus notables acuarelas con asuntos de fines del XVIII, Nicolás Mejías, nacido también como Zurbarán en Fuente de Cantos; y en la época actual se gloria Extremadura con Covarsí y Eugenio Hermoso, que han traspasado las fronteras de nuestra patria.

Al hablar de esta región pletórica de hombres célebres, tanto en las armas como en la poesía y en las artes plásticas, no quiero pasar por alto el nombre de Antonio Blanco Lon, que, como gran ilustrador de obras literarias, es un verdadero genio, cuyo nombre no ha llegado al público ni á los artistas por su grande é injustificada modestia.

Al trazar estas líneas quiero también que resalte, con el debido relieve, un pintor modernísimo que vive entre nosotros y cuyas excelentes facultades empiezan á desarrollarse actualmente. Este cultivador infatigable de la pintura es el joven Eduardo Acosta Palop, pensionado por la Diputación provincial de Badajoz para estudiar el arte en nuestra sugestiva y artística Sevilla.

La impresión recibida de niño ante los cuadros de su paisano Eugenio Hermoso determinaron decididamente su vocación por la pintura. Este artista cultiva también la cerámica con gran aprovechamiento en una de las más conocidas fábricas de Triana.

Se destaca en la actual Exposición de Bellas Artes como compositor en su cuadro «Tarde de doctrina». Como retratista en su obra representada por un cazador con dos perros, y como colorista excelente en sus cuaditos «Apuntes de Monesterio» y muy especialmente en el que representa una calle de este pintoresco pueblo, donde se ve la torre de su iglesia; en la transparencia de su cielo, y sobre todo en el efecto del sol iluminando las blancas paredes, se observa no al artista que promete, sino al que ha realizado ya su labor definitiva: resultando más brillante de color en este género de pintura que en otros, donde debía especializarse y cultivarlo con preferencia á los demás.

Reciba mi más entusiasta felicitación por sus obras el joven artista señor Acosta, que, estudiando la naturaleza con el cariño que lo hace, conseguirá gloria para él y para la pintoresca y gloriosa región extremeña.

Manuel Villalobos Díaz.

El proceso contra las organizaciones soviéticas de espionaje en Rumania

Bucarest 14.—Se ha terminado el proceso contra las organizaciones soviéticas de espionaje en Rumania.

El principal acusado, Tibadu, antiguo jefe del Cuerpo de Seguridad, ha sido condenado á diez años de prisión y 100.000 leis de multa.

Su esposa, que fué su principal colaboradora en las tareas de espionaje, ha sido condenado á cinco años de prisión.

Otros tres individuos que desempeñaban el papel de correos de las oficinas soviéticas de espionaje han sido también condenados á cinco años de prisión.—Fabra.

La protesta de la Federación Universitaria Escolar con motivo de los últimos sucesos

Madrid 14.—La Federación Universitaria Escolar ha hecho público el escrito que ha dirigido, como ya se sabe, al Pesidente del Consejo demandando que se exijan prontamente las responsabilidades por los sucesos de la Facultad de Medicina.

Entiende la Federación que los catedráticos deben compartir la indignación ante dichos acontecimientos, y se ha dirigido al rector pidiéndole que la Universidad haga pública su protesta oficial, ya que de otro modo no podrían los estudiantes recibir dignamente el magisterio de sus profesores.

Desde luego, la Federación se mostrará parte en el expediente de responsabilidad.

Las premisas que la Federacion estima necesarias para la vuelta á la normalidad son las siguientes: Exigencia de responsabilidades é incorporación á la protesta escolar del claustro. Tal es lo que se pide en los escritos cursados al Presidente del Consejo y al rector.

La Asamblea del profesorado de las Escuelas Superiores de Trabajo

Reunión de secciones.—Un vino de honor.

Esta mañana continuaron sus deliberaciones las secciones de la Asamblea del profesorado de las Escuelas Superiores de Trabajo en el local de que dispone el Real Colegio Hispalense de Formación Profesional en el palacio de la plaza de España.

Terminados sus trabajos de la mañana, los asambleístas se trasladaron al pabellón Domecq, donde fueron obsequiados por la representación de la casa en Sevilla con un vino de honor.

LEA USTED MAÑANA
«EL LIBERAL»
EL DIARIO MEJOR INFORMADO

CRONICA DE LONDRES

(DE NUESTRO REDACTOR-CORRESPONSAL)

EXCURSIONES Y TRANSPORTES

Las excursiones en días de fiesta forman parte de la tradición inglesa, como van entrando, además, en las costumbres de todos los países. Pero los preparativos que han de hacer las Compañías inglesas de transportes en vísperas de un «puente» ó en época de vacaciones adquieren proporciones colosales, debido á la inmensa muchedumbre de excursionistas que salen de Londres al campo en tales ocasiones.

Con motivo de las últimas vacaciones de Pascua, por ejemplo, la Compañía de Ferrocarriles del Oeste organizó 50 trenes expresos especiales, para transportar á 22.000 viajeros, el sólo día de Jueves Santo. La Compañía del Norte organizó 49 expresos para las regiones del Norte y 17 para los distritos del Este, y calcula en 600.000 el número de excursionistas que transportó durante los días de Pascua. En resumen, las cuatro grandes Compañías ferroviarias organizaron, durante este sólo período de cortas vacaciones, excursiones á más de 2.000 lugares ó regiones interesantes. Y la Compañía de transportes automóviles de Londres organizó más 100 servicios de autobuses á los pintorescos alrededores de la gran capital.

Muchos barcos de turismo surcaron, además, el Támesis llevando á miles de viajeros que no podían disfrutar de largas vacaciones. Las Compañías transatlánticas organizaron por su parte excursiones entre los puertos ingleses y franceses de la Mancha, para aquellos que quisieron darse la ilusión de cruzar el Atlántico á bordo de uno de esos palacios flotantes.

Huelga añadir que hubo también un número grande de excursiones á precio reducido á diversos lugares del Continente, y que, como de costumbre, Francia y Suiza absorbieron la mayor parte de esos turistas. Pero merece señalarse el hecho de que, por primera vez, las Compañías de aviación habían establecido viajes á precio reducido á París, Basilea, Génova y Barcelona, esta última en honor de la Exposición. Mientras unos buscaban así el goce de un clima más hospitalario, los que se quedaron en la Gran Bretaña hubieron de soportar un tiempo frío, lluvioso, y muchos que fueron con tantas ilusiones al campo ó á la playa tuvieron que pasar sus horas de vacaciones sentados cerca del hogar, viendo huir, al amor de la lumbre, sus breves momentos de libertad...

EL TUNEL DE LA MANCHA

Con este éxodo general se ha vuelto á hablar apasionadamente en pro y en contra—sobre todo en pro—de la construcción del famoso túnel que ha de unir Inglaterra al Continente, por debajo del Canal de la Mancha. Es un tema que, periódicamente, agita á la opinión pública. Acaso con la ilusión de verlo un buen día construido se infundan ánimos á las señoras sujetas al fácil mareo, para que crucen con más valor el Estrecho de Calais.

Los más optimistas creen que dentro de unos meses tan sólo, habrá acabado esa tortura del Estrecho siempre agitado. Sin embargo, las últimas noticias no son tan favorables como muchos quisieran. En toda discusión relativa al túnel de la Mancha surgen siempre dos aspectos que es preciso considerar: la cuestión económica y la militar. Por lo que se refiere á ésta, la fraternidad de armas, creada por la guerra, entre franceses é ingleses, por una parte; y por otra, el hecho de que la guerra submarina y aérea despojó de todas sus ventajas al aislamiento de Inglaterra, han predispuesto á la opinión en favor del proyecto.

En el aspecto económico, en cambio, es donde surgen los obstáculos.

Se sabe que el proyecto del túnel bajo la Mancha ha sido propuesto por el Gobierno laborista como uno de los medios prácticos de reducir el paro proporcionando trabajo productivo á muchos obreros. Una Comisión especialmente nombrada para estudiar la cuestión acaba de presentar su memoria, en la cual la mayoría de sus miembros se pronuncian á favor del proyecto de túnel, que costaría 30 millones de libras esterlinas y cinco años de trabajo.

Pero lord Ebbisham, ex alcalde de Londres, ha presentado por su parte otras conclusiones en nombre de la minoría de la Comisión, adversa á la construcción del túnel por motivos económicos. Estima que los ingresos anuales del túnel no serían suficientes para permitir la amortización del capital invertido y asegurar á la vez beneficios á los suscriptores. Sólo una Compañía particular puede emprender la construcción del túnel; y en tales condiciones ¿cómo hallaría el dinero necesario? Hay que contar, además, con las pérdidas consiguientes de las empresas navieras, y con el capital requerido para la transformación del material móvil y de las vías de empalme en las líneas ferroviarias inmediatas. Conocidos estos obstáculos económicos á la próxima construcción del Túnel, queda por saber la opinión del Comité de Defensa Imperial, que habrá de tratar el aspecto militar de la cuestión.

PARA RESCATAR DOS TESOROS

La biblioteca del castillo de Lulworth puso en venta dos libros rarísimos, de un valor histórico y artístico inestimable. Se trata nada menos que de los únicos representantes de la escuela inglesa de pintura del sigló XIV: el «Libro de Horas», de Bedford, y el «Salterio», de Norfolk.

El «Libro de Horas» constituye una galería casi completa de la alta sociedad y del mundo religioso en Inglaterra, en los tiempos de la guerra de los Cien Años. Está iluminado con más de 300 retratos, que incluyen desde los reyes y nobles hasta los juristas y monjes de la época.

En cuanto al «Salterio», contiene maravillosas miniaturas que representan la vida misma del país: todas las costumbres inglesas de la Edad Media figuran allí, en delicadas miniaturas, con retratitos deliciosos de los campesinos, artesanos, vendedores callejeros, taberneros y hasta mendigos de aquel tiempo.

El British Museum no quiso que emigrasen estos dos monumentos nacionales; y aceptó un préstamo de cerca de diez millones que el banquero Pierpont Morgan consintió en hacerle con este objeto. Hasta aquí el asunto quedaba resuelto: pero las condiciones del préstamo lo hacen muy peligroso. Quedó en efecto, estipulado que si en el término de un año no se había devuelto el préstamo, los dos libros únicos y maravillosos pasarían á ser propiedad de Mr. Pierpont Morgan. Y la fecha del vencimiento se acerca...

De ahí la angustiosa preocupación de los administradores del Museo Británico, que acaban de lanzar un llamamiento al público para que éste les ayude á constituir el capital necesario para reembolsar su préstamos al Mecenas norteamericano. El arzobispo de Canterbury, el lord Canciller, y el Presidente de la Cámara de los Comunes, tienden la mano á los amigos de las artes nacionales.

¡Pronto sabremos si aún quedan en número suficiente en este país!

(Prohibida la reproducción)
(A. L. T. E. A.).—Servicio exclusivo en Sevilla para EL LIBERAL.

Alumnos de la Escuela Social de Madrid con su director, don Leopoldo Palacio, durante su visita á la Giralda.

En la carretera de Cádiz

Un ciclista arrollado por un auto

Le dejan incrustado en un costado el picaporte de la puerta del coche

De los sucesos inverosímiles este de que vamos á dar cuenta es uno de ellos.

El médico que ha curado al lesionado, el señor Díaz Tenorio, no se explica cómo un hombre ha podido llegar á la casa de socorro con el picoporte de una puerta de automóvil dentro de un costado.

El suceso, según declaración del chofer del automóvil, ocurrió en la forma siguiente:

Por la carretera de Cádiz venía con dirección á Sevilla, montado en una bicicleta, Cástulo Serpa Soto, de treinta años, de Salteras.

Este individuo es sordo.

En la misma dirección avanzaba á buena velocidad un automóvil Cadillac, ocupado por su propietaria, doña Joaquina Ahuja, distinguida dama avecindada en el Puerto de Santa María, y conducido por el chofer Alberto D'Hielen Tello.

Este tocó repetidas veces la bocina al ciclista, y como no se apartaba del centro de la carretera, el conductor del auto viró hacia la cuneta y enganchó con el picaporte al ciclista por el costado izquierdo.

El choque sería brutal, porque cuando el chofer frenó aún seguía enganchado el ciclista.

Lo metieron en el coche y á todo correr lo trasladaron á la casa de socorro del Prado de San Sebastián.

El médico de guardia, señor Díaz Tenorio, procedió á reconocer al herido, al que aprecio las siguientes lesiones:

Una herida de gran extensión en el costado izquierdo, con sección de masas musculares y permanencia en la herida del cuerpo productor; una herida en la cabeza, shoot traumático y diversos contusiones.

El pronóstico es gravísimo.

Avisado el Juzgado de guardia, se presentaron en el Prado el juez señor Fentanes y el oficial señor Garrido, no pudiendo tomar declaración al lesionado por su extrema gravedad.

Declaró el chofer en forma parecida á como dejamos reseñado, haciendo resaltar que las ruedas del auto no le pasaron por encima al ciclista y que el atropello fué una cosa inevitable.

Quedó en libertad y el ciclista encamado en el Equipo Quirúrgico.

El Juzgado se incautó de picaporte del coche.

LEA V. MAÑANA «EL LIBERAL»

Las cosas que pasan

Muerte repentina

El juez municipal de Coria del Río comunica al Juzgado de instrucción de San Román que en terrenos de Moreno Corto fué encontrado el cadáver de un hombre.

Fué reconocido por su hijo.

Se llamaba Manuel Lora Sosa, de ochenta y seis años, y se dirigía á dicha finca para entrevistarse con su hijo, cuando se indispuso en el camino, dejando á poco de existir.

Riña en dos actos

Rafael Carbonell Medrano, que habita en calle Evangelista, y José Reguero Muñoz, vecino de calle Betis, se encontraron en el Altozano y se dieron varios cates.

Fueron detenidos y conducidos á la Comisaría, quedando á poco en libertad.

Marcharon de nuevo á Triana y se vuelven á encontrar al final del Puente, agarrándose de nuevo.

Reguero tiró á Carboneb por la escalerilla de Tagua y fué asistido en la casa de socorro de calle Pureza.

Intervino el guardia 101, Francisco Martín, que también resultó contusionado.

Y Carbonell Medrano volvió solo á la Comisaría.

Accidente del trabajo

Antonio Cubero Fernández, de veintiún años, que vive Peral, 39, sufrió un accidente del trabajo en la Barqueta, siendo asistido en el Hospital de contusiones en el abdomen y conmoción visceral, de pronóstico grave.

Una caída

Luisa Téllez Mora, que vive en Amate, dió una caída en la calle Federico de Castro, siendo asistida en la casa de socorro de la calle Rosario de la fractura del fémur derecho, contusiones y erosiones y alcoholismo agudo.

Pasó al Hospital.

Otra riña

En Amate sostuvieron reyerta Juan María Sania Meca y Diego Rodríguez Fama.

El primero resultó con una herida á colgajo en la cara y erosiones en la nariz y el segundo con contusiones en la cabeza, herida en el muslo izquierdo y erosiones diversas.

Fueron asistidos en el Prado.

EL PINTOR DE CORDOBA

Yo no sé qué sentimiento vago y hondísimo me lleva ahora á pedir atención, verdadera atención, hacia lo que es Romero de Torres. No puede ser influjo personal, porque nunca me unió á él relación efectiva. No puede ser tampoco admiración de crítico, porque ni soy apto para juzgar su obra con el entendimiento, ni la conozco en su totalidad. Quizás me encuentre bajo la influencia de unos datos biográficos que llegados á mí tras confusos rodeos, transportados por alas imprecisas, han unido mi vida — lo veo ahora muy bien—con aquella existencia desconocida y desaparecida. Quizás es que le debo á ese artista paisano mi primera mirada hacia el arte. Quizás es que el desvío con que los artistas han dado en mirar al pintor de Córdoba me induzca á pensar que tan sólo por ello, su obra ha de ser buena. Y aun sin saber por qué, me someto al impulso de celebrar con alma lo que para mí es valioso en el artista mi paisano.

El pintor de Córdoba.—Amar á Sevilla me parece naturalmente fácil. Desde luego, por ella misma y después, por la atmósfera de amor filial que en su recinto se respira. Cada soplo que inhalamos es como la dosis de un bebedizo irresistible, ó dicho sin pasión, una evidencia nueva que nos obliga á amar conscientes del motivo.

Pero ¡amar á Córdoba! ¡Y un cordobés...! Un cordobés respira en su patria el olvido de ella, la indiferencia por lo menos. Se ve cercado de taciturnidad, de sereno estoicismo, de lúgubre socarronería. A través de esas brumas se le enseña la patria al que da en ella sus primeros pasos. Más adelante pruebo á descubrir el origen de esa actitud, cuyo contenido de sinceridad me es imposible precisar. A veces dicen que es aristocrática, sabia y plausible; que bajo su manto sobrio de filósofo, plegado grave y estatuariamente, no deja de animar al cordobés la misma brasa de entusiasmo que enciende á los hombres en la forma de amor más universal. No hay razón para negarlo. Pero ese arte, deporte ó doctrina de disimular el amor á la tierra, y en general, todo entusiasmo, ya es una gran barrera que vencer para cualquier paladín de Córdoba.

Supongamos que tal barrera sea franqueable, que ayude á franquearla el brillo mismo de una belleza capaz de imponerse aún tras los velos con que la debiliten al mostrárnosla. Pero, ¿es que Córdoba se deja amar fácilmente?, ¿es que fácilmente se la puede amar? Más bien parece huir del amor de todo el mundo cubriendo su rostro de un extraño afeite, exhibiendo su cuerpo con la complicidad de un artificio extraño: el de revelar un espíritu impar tras la carnalidad más risueña y común. Porque si inventaríamos sus elementos físicos de belleza, seguimos encontrando los valores de raza, clima y estructura que vienen á reunirse en el cuadro andaluz. Y sin embargo...

¡Ay, Córdoba, Córdoba! ¿Quién prefiere á la risa la media sonrisa? ¿Quién gustará de ver, trasladada á unos labios, la señal por que vemos que hay pena en una frente? Se tiene ante la vista la plazuela más blanca, la fuente más joven, la tapia más ingenua, el naranjo de voz más soleada; se contempla un paraje que nos mira riendo; y á traición, finamente, con gradación suave que nos llega al sentido como el diminuendo» de una puesta de sol, empezamos á ver que aquello está pensando, que está suspirando, que está de rodillas y con las manos juntas, cantando ó rezando como jamás se ha oído rezar ni cantar. ¿Quién prefiere á la risa la media sonrisa? Lo natural es odiar la tristeza. Hasta se puede amar una tristeza cuando á la vez que ella, se nos muestra su causa. Pero la tristeza inmotivada, la pura tristeza que brota como sangre del corazón de la alegría, ¿quién la quiere para su cáliz?, ¿quién puede quererla? Porque es preciso poder. Es preciso tener ese poder que separa en castas á la gente.

Pienso que Romero de Torres ha podido salvar la segunda muralla con que se hurta su pueblo al amor de «todo el mundo».

El pintor. — Escuché de niño, en familia, una conversación acerca del arte.

Hace unos veinte años, Romero de Torres presentó un cartel al concurso municipal de anuncios de las fiestas cordobesas. Y unas voces queridas, respetadas, censuraron aquella obra triste, descolorida, enfermiza é inoportuna, que aspiraba á llamar la atención sobre la Feria de la Salud. Un vivo sentimiento de sorpresa me asaltó por el descubrimiento de que un cartel de feria pudiese irrumpir en la vida pacífica que me rodeaba y hasta solivantarla y escandalizarla. Para mí, de niño, los carteles de feria no eran más que la alegre cubierta con que se presentaban en casa ciertos programas de festejos anuales. Bruscamente aprendí que eran obras de arte. Y que el arte no sólo florecía como una consecuencia de las costumbres, sin también como cosa capaz de perturbar á las costumbres mismas.

A la distancia larga que ahora mido entre estos días y aquel descubrimiento, lo recuerdo y lo aprecio. Recuerdo la curiosidad que me despertó. Necesité conocer la obra censurada. Maniobras difíciles para aquella edad me permitieron buscarla antes que ella á mí. Y en un salón repleto de parejas bailando, de azoteas, de tiestos, de banderas, de farolillos, de Puertas del Puente y Torres de la Catedral, vi esto, simplemente: un fondo de tierra dorada y cielo pensativo, á los que separaba, melancólico, el barandillo de la Ribera. Y ante esta suspirante, lánguida lejanía, recortaba su garbo una mujer de plata y pena.

Esto vi, noble y solo, junto á las mojigangas propias de estas Exposiciones. Esto y otras cosas que hasta después no supe que entonces había visto. Vi, seguí viendo luego, los lunados repiques de la Encarnación, la hierba con alma que mira al Cristo de los Dolores, el agua de otro tiempo que revive en la Fuente de los Patios, las voces nocturnas, en la casa contigua, llegadas como dentro del fanal de agua y sombra que les hacen, sonoros, los pozos medianeros. He seguido oyendo, como un eco de entonces, definiciones justas del arte que me atrae. Y no puedo olvidar aquel encuentro mío—mi primera experiencia—con la obra signada por la repulsa de los más.

También aprendí luego que aquella sobriedad, aquel hecho austero, se realizó en España cuando en España se pintaba á la orden del impresionismo. La escuela levantina conservaba la ilusión de captar lo fugaz y brillante. A Romero de Torres no alcanzó la fiebre del «plein air». Cuando se mal miraba á los Museos, él estudia á los primitivos. Si se acuerda del paisaje, parece que lo trata con la intención precisa de atormentar á Ruskin ó á Sorolla: apenas una roca ó un árbol ó un palacio allá en la hondura del remoto horizonte, una alberca pequeña entre cuatro severos copos de verdura, lejanos belvederes que coronan estatuas, conventos, capillitas, á lo lejos, perdidos. Perdidos, pero «presentados», «hechos», «miniaturizados».

Comparemos ahora esta intención con las señas ó síntomas que propone Franz Roh para distintivos del arte nuevo. Recordemos que opone el afán presentativo, el prurito de silencio, sobriedad y estatismo, el retroceso de los fondos, la calidad de metal bruñido, la prolijidad miniaturista, el toque deslizante y la delgada capa de color fundamentales en un cuadro de Scholtz ó Chirico al empeño rítmico, la gritería, el dinamismo, la extravagancia, el impulso hacia adelante, la calidad de roca sin pulir, la composición monumental, el toque áspero y la gruesa capa cromática de una pintura ya vencida y que precisamente fué la que por razón de su época pudo tentar al pintor cordobés. Por el contrario, vemos que en sus cuadros reina siempre el silencio, son estáticos, sobrios, retroceden y en ellos el paisaje no sirve sino para causar efectos de misterio. (Que no hay que confundir con efectos de carácter.) Todo parece denunciarlos como una «vuelta á Italia» realizada en España muchos años antes de que se hablara en el mundo de esa «vuelta» para designar el novísimo rumbo de la pintura.

Cuando se delimite el punto exacto en que un artista debe detenerse para no mezclar su modo de expresión con elementos de otro, se podrá decir si Romero de Torres fué pintor en total ó un pintor secundado, perjudicado por el poeta que era á la vez. Problema que plantea la mayoría de los nuevos pintores.

R. Porlán y Merlo.

Gobierno Civil

Visitando las obras del barrio obrero.—Los obreros de abonos químicos de San Juan de Aznalfarache.—Dos multas de á cien pesetas á otros tantos carniceros.—Junta provincial de transportes

A las dos de la tarde recibió el gobernador civil de la provincia, conde de San Luis, á los periodistas que hacen información en este Centro oficial. Les manifestó que esta mañana había estado visitando las obras de casas en construcción en el barrio del Retiro Obrero, donde están realizando una gran labor social los señores Ollero, Laffón y Gómez Millán.

También manifestó el conde de San Luis á los repórteres que le había visitado una Comisión de obreros de la fábrica de abonos minerales de A. Cross, de Barcelona, haciéndole entrega de unas bases de trabajo que tienen presentadas á dicha casa.

Asimismo dijo el gobernador que por infracciones cometidas en lo que afecta á la inspección de Abastos había impuesto dos multas de á cien pesetas cada una á otros tantos carniceros.

Ultimamente manifestó el gobernador que esta tarde, y acompañado del alcalde, conde de Halcón, iría á los terrenos del aeródromo, y que á las siete de hoy se reuniría en su despacho la Junta provincial de transportes.

Capitanía General

El próximo día 17 tendrá lugar en la Capitanía general la recepción oficial que ha de celebrarse con motivo del cumpleados del Rey.

En la planta baja y á la entrada de Capitanía se colocarán pliegos de firmas y se recogerán tarjetas de las personas que deseen cumplimentar á S. M.

A las dos de la tarde se celebrará en el hotel Alfonso XIII un banquete de 26 cubiertos, ofrecido por los marqueses de Cavalcanti para celebrar el cumpleaños del Rey.

Anoche, en la estación de la plaza de Armas, los marqueses de Cavalcanti recibieron al señor Amat y señora y á los ex ministros don Trinitario Ruiz Valarino y don Juan Alvarado, que piensan permanecer varios días en esta ciudad.

M.C.D. 2022

"EL LIBERAL" HACE 25 AÑOS

Ojeada retrospectiva

14 DE MAYO DE 1905.

En la Diputación provincial se celebró la reunión convocada por el gobernador civil, en la que la Ponencia designada iba á dar cuenta del trabajo redactado, proponiendo soluciones para conjurar la grave crisis obrera que se atravesaba en toda la provincia de Sevilla.

La única solución que se apuntaba por la Ponencia, era la eterna, que el Gobierno diera dinero, lo que de antemano se sabía que no podría ser, por no tenerlo.

Se pronunciaron muchos discursos, muchos, y se acordó, la marcha de la consabida Comisión á Madrid.

Y mientras en los pueblos de la provincia, los campesinos seguían pereciendo de hambre.

—En los periódicos nacionales continuaba debatiéndose la reapertura de las Cortes, para después del viaje de Don Alfonso á París. Incluso los diarios afectos á la situación reconocían la gravedad del momento político, suponiendo que el señor Villaverde no podría seguir usufructuando por mucho tiempo la poltrona presidencial.

Los diputados republicanos no habían accedido á la tregua pedida por el Gobierno y se disponían á iniciar la campaña de protesta contra toda España.

—La contienda ruso-japonesa, no ofreció nota saliente en este día.

Pendiente del encuentro de ambas escuadras en los mares de China, las acciones de los ejércitos de tierra se reducían á simples escaramusas, sin importancia alguna.

EN EL ORIENTE

Cuarta y última parte.—(Histórico)

Por ríos y bosques desconocidos

XLIII

Momentos de espera

Yo vi luces amparadas bajo el piso de las casas y otras cubiertas con faroles; gracias á sus tenues reflejos pude distinguir el cruzar de coches, soldados y oficiales, y poco después me detuve al pie de una escalera recta y ancha cobijada con techumbre de zinc á cuyo principio y fin hacían centinelas cuatro soldados de la guardia especial de Aguinaldo, con pantalón grana, franja blanca, levitín azul y blanco casco.

El cobertizo amparaba á una música rodeada de soldados de la guardia y de compacta muchedumbre, mezclada con jefes y oficiales de la república filipina.

Aguinaldo ocupaba un piso principal del edificio, dedicado provisionalmente al ministerio de Hacienda, cuyas cajas y despachos invadían el espaciosísimo bajo, siendo sus entradas por una distinta calle, por que formaba esquina el aislado local, que tenía por vecino de enfrente el ministerio de la Guerra.

Yo me detuve un segundo al pie de la escalera; miré el exterior de mi deteriorado traje, que arreglé lo mejor posible, y alentado por la hermosa esperanza de hacer bien y con pasos firmes y mirar sereno, crucé entre los centinelas, subí aquella escalera, cuyos peldaños de madera se agobiaban por mi peso, y abriendo la entornada puerta me encontré frente á un ayudante de campo, que cortés y atentamente me dijo en correcto castellano:

—¿Qué desea el caballero español?

En tanto esperaban llenos de espantosa incertidumbre la familia del señor Romero y Vicente Ferrer, y abajo, allá al pie de la escalera, confundido con la soldadesca y pueblo, mi acompañante don José Becerril, el cual aguardaba entre ansias y agonías el resultado de la grave visita; allí permaneció más de una hora, considerado por todos, los que con civilizadora y humanitaria conciencia respetaran su desdicha.

—Entregar esta carta del señor Mabini y saludar al señor presidente—fué la contestación mía á la cortés pregunta del ayudante—. Recogió éste la referida carta, y haciéndome pasar me invitó muy atentamente á que me sentara, á la par que un ordenanza entornaba de nuevo la puerta con motivo del viento que reinaba.

Penetré yo en un salón rectangular, espacioso, de elevado techo, profusamente iluminado y cubriendo los huecos cortinas de colores nacionales filipinos, azul y negro con pabellones y cordonaduras blancas; á la izquierda del salón, catorce ó dieciséis grandes butacas puestas en dos filas, con un velador de mármol en en el centro determinaban los asientos principales, y en el testero de la derecha un gran cuadro de la Virgen del Rosario.

En una butaca me senté, al mismo tiempo que desaparecía por una puerta situada á mi espalda el ayudante que recogió la misiva.

Desde mi asiento dejé correr la vista por la extensa sala, en cuyo extremo opuesto hallábanse en pie jefes, oficiales y ayudantes. Una comisión de ricos chinos, limpios y engalanados, ocupaban varias sillas frente á la puerta de entrada.

En las butacas hallábanse el secretario del Congreso, Tekson; el general Flores y otros conspicuos filipinos.

Instantes después de hallarme sentado llegó el ministro de Estado é interino de Hacienda, quien después de saludar á Tekson y á Flores afectuosamente me tendió su mano, sentándose á mi lado.

El silencio del salón era ligeramente interrumpido por el prudente rumor de conversaciones seguidas en voz baja.

—¿Ha visto usted al presidente?—me preguntó el referido ministro, señor Gonzaga.

—No, señor. Llegué momentos antes que usted y un ayudante le pasó la carta que me dió el señor Mabini.

—Le ayudaré á usted en su noble deseo y lo presentaré al supremo jefe.

Cruzábase entre nosotros una conversación sin importancia cuando de una puerta frente á las butacas que ocupábamos apareció una señora alta, delgada, de cabello blanco y de venerable aspecto; como movidos por un resorte todos se pusieron en pie, á los cuales yo imité; era la madre de Aguinaldo.

Don Gracio Gonzaga, adelantándose á los demás, y después de saludarla, habló con la señora unos minutos quedamente; la conversación debió ser referente á mí, porque después de algunas cortesías y ligeras frases mediadas entre ella, Flores y Tekson, se dirigió al extremo izquierdo de la fila de butacas y con la mano me llamó.

Antes de que yo pudiera saludarla empezó á decirme la bondadosa señora en voz muy baja:

—Si negase á ustedes la libertad, no se vaya sin verme; y si se la conceden, como espero, dígale que yo misma le he dicho que lo mande con escolta y por el camino de sus confidencias: por Oranis; hablo con un caballero, y mientras la guerra siga, ese camino se olvida.

—Gracias, señora, en nombre de mis compañeros y mío; jamás el caballero olvidará su deber y la gratitud que á usted liga.

No había yo terminado de pronunciar esta última palabra, cuando apareció Aguinaldo, seguido del secretario de Estado, señor Sandino; salían ambos de una habitación situada á la espalda del sitio que yo ocupaba.

Al chirriar de la puerta, don Gracio se dirigió á ella, deteniéndose en el umbral y hablando en voz baja con el presidente, al mismo tiempo que su bondadosa madre, con rostro risueño y haciéndome señas, me decía que en aquella habitación esperaba ella el resultado.

Por vez primera de mi vida veía al ídolo filipino, al hombre que con sus talentos y energías había sabido fanatizar á un pueblo y atrevido á luchar con dos naciones como España y Norteamérica.

Enrique Polo de Larª.

CIRUGIA.—Invítase á los señores médicos á visitar la sección de instrumental quirúrgico, notablemente ampliada. Green, Optico, Velázquez, 8, frente al Café Nacional.

La mejor solución alcalina se obtiene con **SAL VICHY-ETAT** producto natural, superior á todos los preparados artificiales. Facilita la digestión y evita las infecciones. Cura artritismo, reuma, diabetes.

Partido Republicano Radical Socialista

Reunidas las Juntas Central y Municipal del partido republicano autónomo la noche del pasado domingo, día 11, presididas por el correligionario señor Sánchez Suárez, dióse cuenta por el secretario, de la correspondencia cruzada con los ilustres correligionarios señores Alvaro de Albornoz y Botella Asensi, miembros de la Comisión organizadora del partido republicano radical socialista.

Conocidas las circulares y la carta-autorización remitidas por dicha Comisión para proceder á constituir en Sevilla y su provincia el partido republcano radical socialista, acordóse por unanimidad el ingreso en dicho partido, á cuyos efectos y en espera de las normas y acuerdos que se adopten en el próximo Congreso nacional á celebrar en breve en Madrid, se eligieron con carácter interino los Comités provincial y local, á fin de emprender con toda celeridad y entusiasmo los trabajos de organización y propaganda.

Comité provincial

Presidente, Manuel Sánchez Suárez, profesor y ex concejal.

Vicepresidente, Antonio J. Martín, comercio.

Secretario, Enrique López Martínes, obrero.

Tesorero, Manuel Fernández García, obrero.

Vocales: Manuel Bejarano Alvarez, industrial; Manuel de Guzmán, obrero; Antonio Martín González, obrero; Antonio Las Heras Mompou, empleado; José Roldán Tovar, tipógrafo; Manuel Brenes Ayala, obrero, y Antonio Morilla, comercio.

Comité local

Presidente, Rafael Escalera Bolao, industrial.

Vicepresidente, José Fernández Indo, industrial.

Secretario, Antonio Fernández de Pérez, mecánico.

Tesorero, Ismael Roldán Cadenas, industrial.

Vocales: Manuel José Pineda, obrero: Antonio J. Moreno Cala, representante, y Ricardo Navarro Bugatto, obrero.

Sombrerería Maquedano

Lujosos y Elegantes Sombreros de PAJA, desde CINCO á DIEZ pesetas — Sierpes, 44

La feria de Sanlúcar la Mayor

Con toros de Villamarta, se celebró la segunda corrida de feria. Alternaban los valientes novilleros Oropesa, Diego de los Reyes y el Carrionero.

Benacazón, Castilleja de la Cuesta y Carrión de los Céspedes, acudieron á Sanlúcar con motivo de su feria.

Los de Villamarta resultaron bravísimos y los tres toreros cosecharon grandes aplausos.

A Oropesa le fué regalado un magnífico capote, como premio que se otorgaba al torero que mejor había quedado.

Una vez terminada la corrida, se dirigieron á la Estación Automovilista las cuadrillas, siendo obsequiadas por el señor Morillo, de quien van altamente satisfechos por las facilidades que ha dado en realce de dichas fiestas.

CORREOS

Viaje del "Graf Zeppelín"

Según comunica la Dirección general de Comunicaciones, saldrá el día 18 del corriente de Friedrichshafen el dirigible «Graf Zeppelín», llegando á Sevilla el 19.

Sólo se admitirán cartas hasta 20 gramos de peso y tarjetas postales sencillas, con carácter de ordinario exclusivamente.

Los expedidores de estos envíos deberán pagar en total, incluidos en ellas el franqueo ordinario y los gastos de transporte aéreo, las sumas siguientes:

Correspondencia para las islas Canarias y Brasil, ocho pesetas. Tarjetas postales, cuatro.

Correspondencia para Cuba y Estados Unidos de América del Norte: cartas, 16 pesetas; postales, ocho.

Correspondencia que haya de realizar el recorrido completo del dirigible: cartas, 24 pesetas; tarjetas postales, 12.

Correspondencia entre Sevilla y Friedrichshafen en su viaje de regreso: cartas, 3'20; postales, 1'60.

Serán ampliados estos detalles á las personas que lo deseen en la oficina de Cambio de esta Administración, en la que ha de ser entregada á mano la correspondencia para cursarla por el «Graf Zeppelín».

¡Qué horror!

Estas entradas tan profundas no son una simple amenaza, son casi la seguridad de que quedará calvo dentro poco tiempo. ¿Por qué no evita usted esta tragedia? Use todos los días al peinarse, el

VEGETAL ANDINO

Le asombrarán los resultados

De venta en todas las Perfumerías a pesetas 6'50 frasco. De no encontrarlo en su localidad, pídalo a: ANTONIO PUIG Valencia, 293 - Barcelona.

CONSULTORIO GRAFOLÓGICO DEL Dr. X

ESTUDIANTE L. G. — Carácter sencillo, metódico, ordenado. Es usted tímido, poco resuelto y algo indolente, sin iniciativa alguna y de un espíritu dócil, humilde y servil. Meticuloso, detallista y de voluntad débil pero constante.

SENSITIVA. — Persona de escasa voluntad y espíritu vulgar, muy imaginativa, candorosa y crédula. Es alegre, simpática y optimista. A veces se pone algo intransigente por motivos sin importancia.

LYDIA.—Carácter hermético y reservado. Persona que posee un gran dominio de sí misma, diplomática, habilidosa, desconfiada y maestra en el arte del disimulo. Posee una gran tenacidad y es algo testaruda, obcecada y autoritaria.

UNE BLONDE. — Persona activa, vehemente, de gran impulsión y mucho genio. Posee una voluntad muy igual y constante. Es vanidosa, altiva, de mucha ambición y algo de orgullo.

FELIPE DE MONTEAYA.—Espíritu vulgar, intrascendente y desprovisto de toda característica que pueda señalar diferenciación. Acaso una buena tenacidad es lo único acusable en su autógrafo. Además veo que es usted humilde, dócil y servil.

FLOR DE TE.—Usted es tímido, vergonzoso, desordenado, de voluntad muy débil y genio agrio é intransigente. Posee una acusada inclinación á la tristeza y al decaimiento. Tiene escasa cultura y buenos sentimientos.

ABOGAR.— Persona de carácter franco, abierto y comunicativo, de mucha intuición y gran energía moral. Es espléndido, liberal, equitativo, serio y de imaginación muy viva. Posee una buena cultura y es inteligente y aficionado á los libros.

NENA TE QUIERO.—Persona distinguida, amena, simpática, de mucho trato social y que posee un desarrollado sentimiento estético. Es de carácter suave, dulce y cariñoso. Su imaginación es exaltada y viva, su sensibilidad muy fina y su intuición extraordinaria. Su voluntad es déoil y desigual.

ARTURITO.—Cuando sea mayor, si no se modifica su temperamento, será vivaz, ardoroso, impulsivo y vehemente. Tendrá mal genio. Su voluntad será firme y bien acusada. Salude á su hermano en mi nombre.

GABRIEL.—Usted es autoritario, dominante, enérgico y algo intransigente. También veo que es usted reservado, calculador, de espíritu moderado y ambicioso. Carece de iniciativa y de resolución. Su voluntad es desigual é inconstante.

UN TALENTUDO.—Orgullo, actividad, franqueza y exaltación. Persona de voluntad igual y constante, muy suceptible, liberal, desprendida y de buena inteligencia. Posee una buena cultura y un gran sentido práctico. Espíritu de contradicción.

AGRIDULCE.—Persona de carácter franco, abierto y comunicativo, de espíritu vulgar y voluntad déoil y desigual. Veo en su escrito un ligero decaimiento moral. Además es usted un imaginativo, algo vanidoso y muy vehemente en sus acciones.

PENSATIVA.—Persona culta, simpática, agradable é inteligente. Es algo desordenada y falta de memoria. Su voluntad es constante, igual y muy tenaz. Además es usted muy femenina y de espíritu inquieto. Será feliz porque seguramente es bonita por añadidura.

LLYKE 49. — Carácter sencillo, afectuoso y afable. Espíritu poco cultivado, inteligencia mediana y voluntad fuerte y tenaz. Algo de desorden y de amaneramiento. Optimismo y buen humor.

EXTRANJERA.—Creo que sí.

QUUN SIERIU.—Usted posee un carácter dócil, comprensivo y transigente. Es serio y enemigo de chanzas. Su inteligencia es muy despierta y su voluntad constante é igual. Posee una buena aptitud para los negocios, gran intuición y mucho sentido práctico.

ABNEGACION. — Carácter dulce, afectuoso y afable. Persona romántica, idealista y apasionada, de imaginación muy viva, desconfiada y perseverante. Posee muy nobles sentimientos y es distinguida, sensible, soñadora y muy femenina. Merece ser feliz, aunque creo que no lo es.

PECOSA Y FEA.—Persona amiga del orden y del método, de gran simpatía y mucha feminidad. Es de espíritu ardiente y vivaz, pero actualmente es presa de un ligero decaimiento moral cuya causa no veo y que combate muy valientemente. Posee muy buenos sentimientos y es voluntariosa, activa, trabajadora, buena y leal.

MORENITA. — Desprendimiento, vanidad, presunción y altivez. Es usted una «Morenita» culta, inteligente, graciosa y de imaginación muy viva. Tiene algo de mal genio, pero se pone muy mona cuando se enfada y nunca se enfada en serio, además.

AVIADORA. — Carácter tímido, moderado, transigencia y docilidad. Espíritu flexible y observador. Persona conservadora, detallista, meticulosa y precavida. Buen fondo.

DOCTOR X.

NOTA.—Las consultas deben venir en papel sin rayar, rubricadas y dirigidas á nuestra Redacción en la siguiente forma: «Para el Consultorio grafológico del Dr. X.»

Lloyd Sabaudo

Barcelona Sud - América

Supertrasatlánticos

CONTE ROSSO

30 de Mayo

CONTE VERDE

22 de Junio

ESPAÑA NEW YORK

Vía Algeciras-Gibraltar

Supertrasatlánticos

CONTE BIANCAMANO

2 de Junio

CONTE GRANDE

16 de Junio

Agentes generales en España

Hijos de M. Condeminas

SEVILLA

Santo Tomás número 17

Madrid, Barcelona, Valencia, S. Sebastián, Palma de Mallorca

Chrysler EL AUTOMOVIL INSUPERABLE

Reunión de la Comisión Permanente

Bajo la presidencia del alcalde se reunió la Comisión municipal permanente.

El secretario accidental, señor García Pinto, leyó el acta de la sesión anterior, que fué aprobada; también fueron aprobados los siguientes asuntos que figuraban en el orden del día:

Comunicaciones oficiales.

Cuentas de la Delegación local del Consejo del Trabajo correspondientes al mes de Abril anterior.

Socorro por una sola vez á la viuda de un vigilante del resguardo de Arbitrios y á la de un obrero afecto á la sección de Alcantarillado.

Autorizaciones para ejecutar obras en las casas Malpartida, 16; Enramadilla, 5; Bécquer, 11, 3.º; Fray Alonso, 5, y Santa Marina, 13.

Presupuesto para reparación del automóvil del servicio de incendios.

Factura de la Compañía abastecedora de Aguas para rebajar el emplazamiento de la tubería de la potable en la calle Hernando Colón.

Pago de trabajos efectuados para la instalación del servicio de alcantarillado en la Avenida de Miraflores.

Autorizar la ejecución de aceras por cuenta del propietario delante de las casas número 5 de calle Divina Pastora, 102 de la de San Luis y 2 y 3 de la plaza del Pumarejo, y presupuesto para pavimentar la parcela incorporable á la vía pública, procedente de esta última finca.

Expediente de reconocimiento de un crédito por el servicio de transporte de carne de reses sacrificadas en el Matadero público en el mes de Diciembre anterior y su inclusión en el primer presupuesto que se forme.

Adquisición de semovientes con destino al servicio de limpieza pública.

Enajenación de dos caballos sin aplicación para la obtención de sueros en el Laboratorio municipal.

Mociones del tercer teniente de alcalde sobre subvención á las cofradías que hicieron estación con el Santo Entierro en la pasada Semana Santa, y sobre habilitación de un crédito para los trabajos de formación del nuevo Censo electoral.

Recurso de alzada interpuesto contra multa que impuso el señor alcalde por infracción en materia de Policía de Subsistencias.

Liquidación del presupuesto de 1929 y cuenta general que rinde la Alcaldía con relación á dicho ejercicio. (Sobre la mesa.)

Terminado el despacho ordinario, el señor Meana propuso que constara en acta el agradecimiento de la ciudad al escritor don Rogelio Pérez Olivares, que ha escrito un libro sobre Sevilla, que está siendo muy comentado; propone además se adquieran algunos ejemplares, como otras veces se ha hecho. Análoga proposición hace el teniente de alcalde señor Bermudo respecto á la revista «Cromos».

El alcalde dió cuenta de la proposición que le había hecho el ingeniero director de las obras del Puerto sobre el relleno del cauce del Guadaira, que ahora podrá hacerse en muy ventajosas condiciones por las circunstancias de estar rellenándose de grava dicho cauce.

LOS LIBROS

«Niños», por J. Rodríguez Mateos

El autor de «Poemas del Aljarafe»—poesías sentidas con hondura y emoción—y «Romances de El Rocío» ha consagrado sus actividades de ahora á los niños, y fruto de ellas han sidos unos tiernos, sencillos y amorosos versos que, libres de artificio, han ido del corazón á la pluma, sin retorcimientos ni preocupaciones de estilo. Sueltos, saltarines y limpios, puede decirse que son unos niños más que van en busca de sus compañeros para jugar con ellos.

Así las estrofas del ameno libro llegan á nosotros con verdadero espíritu infantil, buscando al niño que vive soterrado bajo el corazón de todo hombre por muy endurecido que esté y al que habla en ese divino lenguaje de la niñez, en el que las palabras sólo tienen un sentido puro y diáfano.

Por temperamento, sencillez de espíritu é ingenuidad sincera, Rodríguez Mateo, no tentado aún por el demonio de la modernidad, es poeta apto para empresas literarias de este empeño.

El propósito inicial ha sido conseguido, y las poesías que integran el nuevo volumen abundan en sentimiento, infantilidad, frescura, lozanía, candor, como si todos sus lectores hubiesen de ser niños que, ajenos aun á la compleja materialidad de la vida y sus desagradables derivaciones, ignorasen los problemas que atenazan y esclavizan al hombre.

Ni la más ligera sombra del pecado se proyecta en las veintiséis poesías que integran el volumen. Todas ellas, aun en los que como «Mocita», «Novia», «Virginidad» y otras se esboza el tema del amor, son de transparente y diáfana pureza.

El autor no se olvida ni un momento de la palabra que da título al libro.

«Niños» es una prueba más de que Mateos Rodríguez puede ostentar con todo merecimiento el ambicionado título de poeta.

De Hermandades

El pasado domingo, celebró junta general la Hermandad de la poderosa emperatriz de los Cielos, bajo el título de Divina Pastora de las almas, establecida en la parroquia de Nuestra Señora Santa Ana, como establece el Estatuto.

Rezáronse las oraciones de preces y constituída la Mesa, bajo la presidencia del señor cura párroco don Bernardo Guerra Calzadilla, se leyó el acta de la sesión anterior y revisión de cuentas de la Hermandad, las cuales fueron aprobadas por unanimidad.

Seguidamente se tomaron los siguientes acuerdos:

Que continúe la misma Mesa del año 1929 al 30, en sus respectivos cargos y encargar á la misma Comisión organizadora para organizar todos los cultos que á tan excelsa Madre y Patrona le dedica esta Hermandad.

Acordóse celebrar la solemne novena que anualmente se celebra en honor de su titular, dando principio el día 27 de Mayo al 4 de Junio, acordándose también que salga procesionalmeste el día 8 de Junio, y celebrar un cabildo para tratar de las bodas de oro de la fundación de esta Hermandad, que cumple en el mes de Noviembre del presente año.

Terminando las oraciones de preces y rezando un Padre Nuestro en sufragio de las almas de los hermanos difuntos.

La Virgen Santísima dé alientos á la Comisión organizadora para que pueda llevar á la mayor gloria y feliz éxito los solemnes cultos en honor á tan gloriosa Madre.

POLVERO PERIÑAN

Azulejos, Cales, Yesos, tubería Jerónimo Hernández, 9. Tlf. 24.680.

Rápido Sevilla - Jerez - Algeciras

Pasajeros y Mercancías

Omnibus BUSSING Pullman

GRAN CAPITAN, 12

Teléfono 22.690

Salida de Sevilla, 7 mañana

LEA USTED MAÑANA

«EL LIBERAL»

EL DIARIO MEJOR INFORMADO

ESPECTACULOS

Funciones para el jueves 15

TEATRO DE LA EXPOSICION Compañía de comedias.

A las diez y cuarto, «El vergonzoso en Palacio» y «Mensajero de paz».

LOCALIDADES DE TOROS Y TEATROS. — Despacho central de reventa. Bar Sevilla, Sierpes, 63, y General Polavieja. Teléfono 21.622.

TEATRO CERVANTES.—Compañía de comedias.

A las diez y media, «En el seno del vicio» (estreno).

TEATRO DEL DUQUE.—Compañía de Irene Alba.

A las diez y media, «¡La condesa está triste!»

TEATRO LLORENS.—Cine. «Amor eterno» y «El rescate». De seis y media á una.

PATHE CINEMA

«El lechero de los Alpes», «Melodías internacionales» y «La canción del día».

SALON IMPERIAL.—Cine. «Espejismos». Cuarteto Peralto. De seis y media á una.

TEATRO ROCIO.—Cine. «Fútbol y tortas» y «El charlatán». De seis á doce y media.

PLANTACION CABARET AMERICANO (Parque de María Luisa). Desde las 11 á la madrugada, dancing, atracciones, orquestas y cotillón. **BAR.** Five o clok tea, meriendas, música.

SALON DOS DE MAYO.—Bailes desde las ocho á madrugada.

KURSAAL INTERNACIONAL.—De 6 y 1/2 á 8 y 1/2, sección vermuth. De 10 á 1, sección selecta de varietés. De 1 en adelante, gran souper. Dos orquestas.

VARIEDADES.— Atracciones, de seis y media tarde á madrugada.

KURSAAL OLIMPIA. —Cuadros flamenco y andaluz. Cantador Niño Utrera. Trío Hermanas Sáenz. Souper hasta madrugada. Dos orquestas.

SALON FOX TROT.—Bailes desde las 9 y 1/2 á madrugada. Nueva Empresa.

DANZING INGLES (calle Santander).—Bailes de ocho á madrugada.

ODEON

Novedades destacables del mes

LA PICARONA

Por Marcos Redondo y Matilde Vázquez

La Rosa del Azafrán

Por Marcos Redondo y la Condesa Sclafani

LAS GOLONDRINAS

Por Fidela Campina, Mercedes Plantada, Carlos Galeffi y A. Gonzalo

En un precioso álbum de diez discos dobles de 30 centímetros, al precio de 144 PESETAS

CANCIONES FLAMENCAS

Niño de la Huerta, Isabelita de Jerez, Guerrita, Mazaco y Pabón

EL DESFILE DEL AMOR

Película sonora de actualidad Tangos, bailables, obras sinfónicas, recitados, cómicos.

De venta en todos los establecimientos. Pidan audiciones y suplementos.

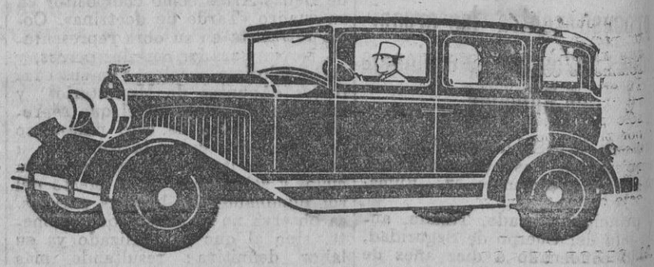

DICE CHRYSLER:

PARA COMODIDAD Y FACIL MANEJO HE CONSTRUIDO EL

Cuan fácil de conducir es este potente Plymouth! Vd. puede llevar el volante con dos dedos y cambiar de velocidad con el menor esfuerzo. — El embrague es de una suavidad increíble y el cambio perfecto. Este Plymouth puede marchar en directa al paso de una persona o a 100 kilómetros por hora, con absoluta seguridad, ya que sus frenos hidráulicos de expansión interna lo paran instantáneamente y sin patinar. Vd. no ha conocido nunca, hasta ahora, un coche semejante, tan amplio, tan potente y silencioso y de precio tan módico. Pida Vd. hoy mismo el catálogo Plymouth y el Chrysler "77" — "70" — "66". Venga a ver el Plymouth. — Pruébelo — Conduzca Vd. mismo.

PLYMOUTH

UN COCHE DE PRECIO MODICO

AUTO IBÉRICA S. A., SIERPES 86, SEVILLA

M.C.D. 2022

SECCION FEMENINA

ORIGINALES RECIBIDOS

NO HAY MAS QUERER QUE EL DE MADRE

Me dicen muchas amigas
que escriba sobre el cariño;
pero mi pluma no puede
porque el querer se ha perdido.
En el mundo sólo reinan
falsedad é hipocresía,
y los muchos desengaños
son mayores cada día.
Mientras más momentos pasan
más lejos veo el cariño.
No hay más querer que el de madre,
que jamás se ve perdido.
Ellas luchan con afán
y nos libran del peligro,
y exponen hasta su vida
con tal de salvar á un hijo.
Pero el querer que hoy existe
en novios y enamorados
eso es una pura mentira
y un inmenso desengaño.

Concha G.

* * *

EL EMBRUJO DE UNA NOCHE

Bajo la luz plateada
de la luna, en mi jardín
una fuente murmuraba
sus piropos al pensil.
Y en la noche misteriosa
una estrella tintineaba,
gozando en aquella luz
misteriosa y plateada.
Sus hojas abrió una rosa,
sin pensar en que otro día
bajo la luz mañanera
sus pétalos morirían.

Yo (13 años).

* * *

INSPIRACION

Para ti son estos versos,
la poesía que escribo,
pues tu amor me lo inspiraron
y son más tuyos que míos.
Sólo por que tú los leas
tengo afán de escribir versos,
pues un día me dijiste
que no era capaz de hacerlos.
Yo nada te respondí;
pero ahora te contesto
que cuando no te quería
yo no sabía hacer versos.
Si yo supiera que nunca
nadie en el mundo sabría
quién es esta que esto escribe,
¡cuántas cosas yo diría!...
Sólo quiero que comprendas
cuando leas este verso
que por ti mi corazón
suspira hace mucho tiempo.

Violeta (Cala).

* * *

AL SEVILLA F. C.

Yo no sé cómo empezar
para elogiar al Sevilla.
Empezaré por Eizaguirre,
que en la puerta maravilla.

El equipo del Sevilla
quejoso no puede estar,
pues Iglesias y Sedeño
son jugadores sin par.

Si es de la línea media
no sé cuál será mejor,
porque Rey, Alba y Arroyo
juegan sin comparación.

De tu línea delantera
tú no te puedes quejar.
¡Bien por Roldán, Benítez,
Campanal, Carreño y Brand!

María del Carmen.

* * *

RUEGO A LA ESPERANZA DE TRIANA

Le ruego á la Virgen santa
con toda mi mayor fe
que lo encuentre en mi camino
si es para mi dicha y bien.
Estaba yo muy tranquila,
pues sólo veíalo en sueños;
pero con él me encontré
para mayores recuerdos.
El me prometió volver;
mas veo que pasa el tiempo
y no vuelve, madre mía,
gloria de mi pensamiento.
Tú que eres, Esperanza,
Madre de los trianeros,
si ves que él duda de mí,
que sepa cuánto le quiero.
Pero si Tú, Madre mía,
ves que no es para mí bien,
aléjalo de mi lado
y que no lo vuelva á ver.

María del Carmen.

* * *

A MI HIJO

¡Te quiero tanto, mi hijo,
mi pasión por ti es tan grande,
que mi pecho se conmueve
solamente con mirarte!
Tú eres todo mi desvelo,
mi ilusión y mi alegría;
sólo por ti vivir quiero,
por ti mil vidas daría.
Como yo no encontrarás
quien te quiera en esta vida.
¿Sabrás pagar á tu madre
este cariño algún día?

Angelita.

* * *

AL SEÑOR DEL GRAN PODER

¡Oh, Padre del Gran Poder,
quisiera ir á Sevilla
y llegar á San Lorenzo
para entrar en tu capilla!
Por láminas te conozco,
¡Padre de mi corazón!,
y te venero y adoro
desde el mismo Carrión.
Un amigo que yo tengo
á quererte me enseñó,
y para él yo te pido
tu ternura y compasión.
Sobre toda mi familia
derrama tu bendición
y á la hora de mi muerte
acompáñame, Señor.

Victoria Ortiz.

* * *

MIS FLORES

Entre flores yo nací,
Flor me pusieron por nombre,
entre todas me crié,
las flores son mis amores.
En mi casa siempre tengo
bellas y olorosas flores
que me envían sus perfumes
y me alegran sus colores.
Los nardos y los jazmines,
bellas y olorosas flores,
prefiero por sus perfumes,
símbolo de los candores.
Pero sobre todas amo
los lirios y pensamientos,
que tienen color morado,
símbolo del sufrimiento.
Los claveles y las rosas
son las dos flores más bellas,
hermosas y perfumadas,
símbolo de nuestra tierra.
Cuando cojo los pinceles
pinto flores de colores;
quiero vivir en Sevilla,
que es la tierra de las flores.
Y cuando llegue á morir
sólo será mi deseo
que me entierren entre flores
que se nutran de mi cuerpo.

Flor de Luisa.

* * *

A LA ESPERANZA DE TRIANA

Es la Virgen de mi barrio
la más bonita en verdad
que se venera en Sevilla
el viernes de «madrugá».
Esperanza te pusieron
y así te debes llamar,
que á todo el que á Ti llegamos
grande esperanza nos das.
Y es tan grande tu dulzura
y tan grande tu bondad,
que las penas y alegrías
te venimos á contar.
Tú eres la Madre divina
que nos sabe consolar,
y cuando pasas el puente
las aguas paran de andar
para rendir homenaje
á esa cara sin igual.

M. O.

* * *

¡RONDADOR!

De la ronda el más valiente,
mozo guapo y rondador,
la copla suena en tus labios
como una trova de amor.

Si en la calladica noche
oigo el eco de tu voz
y escucho leves pisadas
debajo de mi balcón,

¡rondador!, yo te diría:
Deja tu empresa mejor,
que en la noche, sigilosa,
se halla oculta la traición.

De la ronda el más valiente,
mozo guapo y rondador,
mientras tú cantas la copla
mi alma entona una oración.

R. M. C.

EL PRINCIPE MISTERIO

MENÚ CINEMATOGRÁFICO

"Un plato á la americana"

LLORENS, que en todo momento
por dar lo mejor se afana,
anuncia algo suculento:
«UN PLATO A LA AMERICANA»,
que debe ser un manjar
cuyo título promete
que ha de serle al paladar
un plato de rechupete.
En América ha tenido
exitazos verdaderos,
pues de ese guisado han sido
principales cocineros
¡Janet Gainor!, esa estrella
en la pantalla famosa,
y ¡Charles Farrel!, de ella
la pareja prodigiosa.
Con tal gente en la cocina,
el producto culinario
de esos «ases» se adivina
que un PLATO es extraordinario
y que el público ha de ir
á poderlo saborear
y que habrá de repetir
con lo que le ha de gustar.
Y como Sevilla toda
con cordial interés
tiene puesto aquí de moda
cuanto americano es,
está ya la gente histérica
por probar ese bocado
exquisito que de América
la FOX á España ha mandado;
y arde ya el público en gana
de que cuanto antes den
el «PLATO A LA AMERICANA»
que preparan en LLORENS.

DON CECILIO DE TRIANA

Carburador IRZ
El de mayor rendimiento

ATRACCIONES

«Monte Igüeldo», de San Sebastián, cede gratuitamente terrenos, energía eléctrica para fuerza y luz y otros servicios accesorios á todos los que deseen explotar alguna atracción en su Parque durante el próximo verano.

Sólo se exige que la atracción sea de buen gusto y bien presentada, siendo el negocio seguro, por tratarse de una explotación muy concurrida y la más bella sin duda de España.

Dirigirse á «Funicular de Igueldo», San Sebastián.

MANIFESTACIONES DEL ALCALDE

El alcalde, conde de Halcón, hizo esta mañana á los periodistas las siguientes manifestaciones:

SOBRE ASUNTOS SANITARIOS

—Ayer conferencié extensamente con el inspector provincial de Higiene, señor Ferrand, tratando de asuntos sanitarios, y con el inspector municipal de Higiene, señor Vilches, sobre temas relacionados con la policía urbana.

En seguida daré las órdenes oportunas para evitar las deficiencias que me denuncien respecto á aquellos problemas.

LAS SUBVENCIONES A LAS COFRADIAS

He firmado el libramiento relativo á las subvenciones á las cofradías y, por tanto, desde mañana podrán venir á cobrarlas en Contaduría las personas designadas por las mismas.

Igualmente podrán hacerse efectivos los premios concedidos á carretas y caballistas en la romería de «Quintillo».

UNA CONFERENCIA CON EL REPRESENTANTE DE LA COMPAÑIA SEVILLANA DE AGUAS

También he conferenciado con el representante de la Compañía Sevillana de Aguas, exigiéndole que, sin más excusas, coloque el aparato depurador de las aguas que se le tenía solicitado anteriormente. Dicho señor me ha contestado que la Compañía tiene adquirido uno en Londres para neutralizar el sabor del cloro, cuyo aparato fué embarcado en el vapor «Colón», que debió salir de aquel puerto el día 7, estando para llegar á Sevilla.

También le he interesado, atendiendo las justas quejas de Triana, que dé agua á aquel populoso barrio durante el día, puesto que actualmente sólo se le abastece de madrugada, en las horas en que el vecindario ha de estar entregado al descanso.

EL AYUNTAMIENTO CONTRIBUIRA CON 25.000 PESETAS PARA LA CONSTRUCCION DE LA CASA DE DON ANIBAL

Por último, debo anunciar que el Ayuntamiento ha acordado contribuir con 25.000 pesetas para la construcción de la casa del que fué ilustre arquitecto don Aníbal González. Para comunicárselo así á la Junta organizadora se ha citado á una reunión á la misma para el viernes próximo.

Para el señor Presidente de la Diputación Provincial

Hemos leído la información del señor presidente, quien manifiesta conocer las Ordenanzas legales de recaudación del impuesto de cédulas personales, y ofrece se realizará la recaudación con las mayores garantías y facilidades para el público y que su deber como presidente de la Corporación es el mirar con todo cariño los intereses del público, á fin de que éstos no se lesionen.

Ya era tiempo que á los contribuyentes por cédulas se les dé otro trato, en lugar del que se les ha venido dando hasta aquí, pues se ha abusado de manera arbitraria por los agentes ejecutivos de la autorización para la cobranza sin ninguna consideración, procediendo á embargar sin contemplaciones de ninguna clase y sin el previo aviso que indica la ley.

La Diputación provincial de Madrid, mirando por los intereses de sus administrados, ha dispuesto «se lleven á los domicilios de los contribuyentes extendidos los padrones con los datos del año anterior, y los interesados, si sus circunstancias no han variado, se limitarán á firmarlos, y si tuvieran que hacer alguna modificación, que no sea de detalle, deberán pedir un padron en blanco para extenderlo con sujeción á las nuevas condiciones en que se hallen. Y cuando comience el período voluntario de recaudación las cédulas se llevarán también á los domicilios, extendidas con sujeción á los datos del padrón ya rectificado, y de esta manera se ahorrará tiempo en beneficio del contribuyente y de la administración».

¿Por qué no se hace en Sevilla lo que se viene haciendo en Madrid?

Vea nuestro digno presidente cómo de esta manera puede dar las mayores garantías y las facilidades que indica en su nota.

El impuesto de cédulas en Sevilla resulta más caro que en ninguna provincia de España, debido al encarecimiento de la vivienda en que vienen pagando las clases menos pudientes sin ocultación, puesto que todo lo tienen á la vista; en cambio los grandes propietarios no contribuyen con arreglo á lo que poseen, como lo puedo demostrar.

Y por último, ¿quién autoriza vayan amparados los agentes ejecutivos nada menos que con una pareja de guardias? Tanto el Cuerpo de Seguridad como el de Policía Urbana no fueron creados para auxiliar á los agentes ejecutivos de ninguna clase; por este procedimiento también la Tabacalera podría pedir el mismo auxilio, y que el Estado, la provincia ó el Municipio pechara con esta carga con perjuicios de los servicios para que fueron creados dichos Cuerpos.

José R. Patiño.

EL ITSMO
CAFES LA CORONA
Los mejores á 10, 11 y 12 pesetas kilo.—Proveedores de la Real Casa

MEDALLAS todos los santos
ALHAJAS Y RELOJES
MAQUINAS FOTOGRAFICAS
TODO DE OCASION
Félix Pozo—Velázquez, 13
FRENTE HOTEL SIMON

Jurado de recompensas

Acordada la concesión de un diploma para premiar los meritorios trabajos realizados dentro de la Exposición Ibero-Americana por los artistas manuales que, de manera notoria, se hayan hecho acreedores á aquella distinción, por el presente se invita á todos los que se crean con derecho á optar á dicho premio, á fin de que lo soliciten, bien sea de manera individual ó ya colectivamente, por su patrono, mediante instancia dirigida al excelentísimo señor presidente del Jurado Superior de Recompensas, debiéndose expresar en ella la clase de trabajos ejecutados, lugar de su realización y patrono á cuyas órdenes los prestara, advirtiéndose que serán considerados artistas manuales tanto los maestros propietarios de taller como oficiales y obreros de distinta categoría, con especialidad propia en cada uno de los distintos oficios.

Las solicitudes podrán ser entregadas personalmente en la plaza de España (oficinas del Jurado de Recompenssa) ó dirigidas por correo.

El plazo para la admisión de solicitudes terminará el día 31 de Mayo.

Sevilla 14 de Mayo de 1930.

ULTIMAS CREACIONES
en zapatos para señoras y caballeros, en Lona y Ante blanco
—MODELOS EXCLUSIVOS—
Bazar Joyería
HARINAS, 15
y García de Vinuesa, 34

SOCIEDAD

Regresó á Madrid la marquesa de Santa Fe.

Regresaron á Madrid los marqueses de Torre Ocaña é hijas.

Ha dado á luz una hermosa niña doña Pilar Martorrell y Téllez Giron, esposa del marqués de Villapanés é hija de la duquesa viuda de Almenara.

Llegaron de Madrid los condes de Santa Coloma.

Por la señora baronesa viuda de Sabasona y para su hijo el joven conde del Castillo del Tajo, don Alfonso, ha sido pedida á los señores de Estévez Yáñez, el opulento súbdito argentino que se encuentra en ésta pasando de nuevo temporada, la mano de su encantadora y elegante sobrina Silia Beatriz Arijón y Mayor.

La boda ha sido fijada para principio de verano en Madrid, y se celebrará, probablemente, en la Embajada argentina de la Corte.

Las noches
donde mejor se pasan es en el kiosco de la plaza de los Terceros; confortables sillones, excelentes bebidas y estupendo café.

LEA V. MAÑANA «EL LIBERAL»

VIDA SOCIETARIA

Un comunicado de la Sociedad de albañiles

Para evitar torcidas interpretaciones y para que cada cual sepa á qué atenerse respecto á la labor realizada por esta Comisión, tenemos á bien comunicar al gremio lo siguiente:

1.° Cumpliendo acuerdo unánime del gremio, hemos pactado con la primera autoridad y los patronos y no con el Comité paritario.

2.° De acuerdo con el párrafo primero del pliego de condiciones, fué reconocida nuestra entidad por la clase patronal, pues el gobernador entendió que se trataba de una entidad legalmente constituída y representada en aquellos momentos por su Directiva al negociar con la clase patronal.

3.° El párrafo segundo trata de los ocho días de despido que los patronos han de observar cuando por cualquier causa injustificada prescindan de personal.

Sobre este punto, conviene que el gremio tenga presente la siguiente aclaración.

Fué discutido el punto anterior, muy ampliamente, pues los patronos entendían que no podía tener aplicación en los reparos de poca consideración, pues desde que en ellos á trabajar se va, se tiene presente su corta duración. Así fué acordado.

Conviene también tener en cuenta que es en las obras y trastornos de importancia en donde han de avisar á los obreros con ocho días de anticipación y dándole dos horas diarias para que buquen trabajo como marca el real decreto-ley de 14 de Marzo de 1929.

4.° Fué aprobado lo concerniente al cobro, que será dos veces por semana (miércoles y sábados) en aquellas obras que no paguen por día, sin que bajo ningún concepto, pueda quedar jornal alguno en fondo.

5.° Cada palustre llevará su correspondiente peón; esperamos que los oficiales y ayudantes no dejarán por cumplir tan importante cláusula.

6.° Quedó acordada la abolición de los trabajos á destajo, domingos y deshoras, proclamándose la integridad de la jornada de cuarenta y ocho horas semanales, menos en aquellos casos excepcionales en que por ser peligrosa una faena no pudiera dejarse; entonces se pagarían dichas deshoras como marca el mencionado real decreto.

Para la debida comprobación de tales casos excepcionales, serán nombrados técnicos de la entidad, quien con vista á su informe dará ó no su autorización.

7.° Fué acordado que el salario á devengar por los oficiales y ayudantes fuese de 9 y 10 pesetas.

En lo concerniente al peón fué acordado que rigiese el salario único de 7 pesetas.

8.° No será permitido que mientras haya obreros parados en la localidad, los patronos traigan obreros de otras localidades; por lo tanto es deber de los trabajadores denunciar en la Secretaría de nuestra Sociedad tal anomalía.

Por lo tanto, pedimos á todos los compañeros que se erijan en fieles cumplidores de los precedentes acuerdos y no vacilen en denunciar en nuestra Secretaría las arbitrariedades que con ellos puedan ser cometidas en los trabajos, en la seguridad de que haremos todo lo posible por hacerlas desaparecer, demostrando con ello la vitalidad de nuestra organización y el valor moral de los trabajadores.

Os saluda fraternalmente.—Por la Junta directiva, el presidente, **José Hernández.** — El secretario, **M. Cruz.**

Quejas del vecindario

El mal estado de la pavimentación de calle Regina

Nos escribe don Juan Vázquez de León rogándonos llamemos la atención á la autoridad municipal acerca del pésimo estado en que se encuentra el pavimento de la calle Regina.

Desde su entrada por la Encarnación hasta su salida por calle Feria es tal la deficiencia en que se halla el piso de dicha vía, que son muchas las personas que á diario resbalan y caen, produciéndose lesiones de más ó menos importancia, habiéndose dado el caso de que una mujer en estado interesante sufrió un aborto á consecuencia de una caída.

Es la de Regina una de las calles de más obligado tránsito en nuestra capital, y además de esto, por el lugar céntrico de su emplazamiento, estimamos, como nuestro comunicante, que no debía estar tan abandonada por parte del Municipio.

El conde de Halcón, que se preocupa del ornato de la capital, creemos tomará buena nota de esta razonada queja y dará las órdenes oportunas para que á la mayor brevedad se proceda al arreglo del pavimento de calle Regina, con lo que le quedarán agradecidos no solamente los vecinos de la misma, sino el gran número de personas que á diario transitan por aquélla.

Un ruego al Sr. Alcalde

Los vecinos de la Cuesta del Rosario y transeuntes de dicha vía, en varias ocasiones se han dirigido á este periódico para que por nuestra mediación llamemos la atención de las autoridades sobre la valla que hay colocada en el derribo de la entrada de la Cuesta del Rosario por calle Francos.

Sin causa justificada, esa valla tiene un saliente que coge toda la acera, debiendo el transeunte que viene por ese lado bajar á la corriente, expuesto á que sea atropellado por algún auto de los que constantemente circulan por allí.

Sólo piden que sea ordenado que el cajón se coloque á nivel de la casa colindante y á nivel de la valla que tapa dicho derribo.

Como es cosa muy corta, que está hecha en dos horas, esperamos que el señor alcalde lo ordenará en seguida.

A la vez podían girar una visita de higiene á dicho derribo, que es el vaciadero de basuras, y en el verano el olor que despide es muy poco agradable.

Detención de "El señor José"

En Osuna, y por la guardia civil de aquel puesto, ha sido detenido José Triaza García, conocido por el apodo de «El señor José», cuyo individuo se encuentra reclamado por el presidente de la Audiencia provincial para cumplir condena.

«El señor José» será trasladado desde la cárcel de aquella población á la de esta capital.

ANUNCIO

En cumplimiento de lo establecido en la real orden de 7 del corriente, se hace saber por el presente anuncio á los alumnos matriculados oficialmente en el primer año de Facultad á quienes falte el ejercicio de Idiomas para la terminación del Bachillerato universitario, así como á los alumnos libres que, habiendo solicitado matrícula condicional en las asignaturas del primer año de Facultad, se encuentren en el mismo caso que con anterioridad al 25 del mes actual hagan valer su derecho á ser examinados en los cinco últimos días de Mayo ante los Tribunales constituídos á este efecto.

Sevilla 14 de Mayo de 1930.—El secretario general, **Antonio Palomo.**

LEA V. MAÑANA «EL LIBERAL»

En la carretera de Puebla de Cazalla á Morón

Un hombre arrollado y muerto por un auto

En el kilómetro 13 de la carretera de Puebla de Cazalla á Morón, el auto de la matrícula de Sevilla número 9.671, de don José Laparla, conducido por Francisco Guisado Rodríguez, arrolló á Manuel Alvarez Moreno, resultando con tan gravísimas heridas en la cabeza y en distintas partes del cuerpo que falleció á los pocos momentos.

El Juzgado municipal de Puebla de Cazalla instruyó las primeras diligencias, disponiendo el traslado del cadáver al depósito del cementerio, pasando éstas después al Juzgado de instrucción del partido, á cuya disposición quedó el conductor del auto.

Denuncia por supuesta sustracción de un maletín

Doña Francisca de Borjas Peralta, marquesa de Villaytre, se personó en la casa-cuartel de la guardia civil del puesto de Espartinas, denunciando que en la calle Marqués de Paradas tomó asiento en el autocamión que hace el servicio de viajeros entre Sevilla y Sanlúcar la Mayor, añadiendo que en vista de la aglomeración de viajeros, varios de éstos se trasladaron á otro coche del mismo dueño que el anterior y que hace el servicio de Benacazón-Umbrete-Sevilla, notando al llegar á Espartinas que había desaparecido un maletín de su propiedad conteniendo diferentes objetos.

Hasta la presente, y á pesar de las diligencias practicadas, se desconoce el paradero del maletín de la señora marquesa de Villaytre.

Un coche capaz para toda la familia

El Sedan del nuevo ESSEX triunfador es extraordinariamente espacioso. Es el coche que usted necesita para su familia. Es más largo, más amplio y más cómodo.

Se entra en él fácilmente por anchas puertas. El techo no quita libertad de movimiento a la cabeza, y los asientos permiten sentarse de una manera natural y cómoda.

Los coches ESSEX son de un manejo muy sencillo. Todos los mandos son fáciles de alcanzar y responden al más ligero toque. Al conducir el ESSEX, observará constantemente una facilidad, confort y suavidad completamente nuevos en coches de este precio. Todas las familias que poseen un ESSEX están orgullosas de la elegancia de su automóvil. Mujeres artistas han intervenido en su trazado, contribuyendo a su embellecimiento y perfecto acabado. Merced a la cuidadosa atención prestada a factores tan importantes como la comodidad y la belleza, puede el ESSEX ser comparado con los coches más costosos. Si lo ve, lo desea; si lo conduce, lo compra.

Es tan grande la supremacía del ESSEX entre los coches de seis cilindros, que su valor intrínseco se ha hecho proverbial. Consulte con cualquier propietario de un ESSEX.

ESSEX TRIUNFADOR

CARACTERISTICAS

Rendimiento de Super Six.—Carrocerías más lujosas y de trazado original, de elegante aspecto.—Mayor potencia con el mismo desplazamiento.—Cuatro amortiguadores de doble acción.—Todos los mandos de fácil alcance y manejo.—Asientos más amplios.—Mayor distancia entre ejes.—Carrocerías más espaciosas.—Botón de arranque en el tablero.

Distribuidor en Sevilla:
Blas de la Villa
Martín Villa, 5

ENVIE ESTE CUPON HOY MISMO AL
Agente Hudson Essex de su territorio
Tenga la bondad de remitirme el nuevo folleto, en colores, del ESSEX Triunfador y del Grandioso 8 de HUDSON

Nombre: _____
Dirección: _____

NAVIGAZIONE GENERALE ITALIANA

EXPRESOS DE LUJO PARA AMERICA

Barcelona — Brasil — Plata
22 de Mayo
DUILIO

Gibraltar — New York
26 de Mayo
AVGVSTVS

Barcelona — Valparaíso
7 de Junio
ORAZIO

Agentes generales:
Sociedad ITALIA-AMERICA-BARCELONA. Rambla de Santa Mónica número 1.
Madrid, Alcalá, 45.
Agencia para pasajes de cámara en: Sevilla, E. Huart, Plaza San Fernando, 5.

ESTE NUMERO DE
EL LIBERAL
CONSTA DE 8 PAGINAS

Lithinés del Dr Gustin
CREADOS HACE 50 AÑOS PARA REEMPLAZAR TODA AGUA MINERAL

Gran Hotel Jerez SAN VICENTE, 44 (muy céntrico) SEVILLA
Espléndido patio árabe, jardines, cuartos de baño, gran confort é higiene, y teléfonos en todas las habitaciones.—Precios: Desde 7'50, habitación y desayuno por cada persona.—Servicio de restaurant aparte, por cubiertos ó pensión completa.—Propietario: ALFONSO CARDENAS.

Un buen REGALO
Pathé Baby á plazos de 20 pesetas mensuales-Bicicletas Esterly y Peugeot, hasta 20 meses de plazos-Gramófonos á 15 pesetas al mes.
Crédito Bilbaíno. - Sevilla
Adriano, 24. Teléfono 24.580

M.C.D. 2022

DESDE LA CIUDAD DEL SOL

LAS CAMPANAS

Se ignora el origen de las campanas. Su conocimiento y uso es de tiempos muy remotos. Los chinos aseguran las tuvieron dos mil años antes de la era cristiana. En Roma se indicaba á son de campana la hora de la apertura de los baños; se repicaba cuando contestaban los oráculos; se advertían los eclipses; el paso de los criminales para el suplicio.

Se cree el uso de las campanas en los tiempos cristianos, se debe á San Paulino de Nola, y se llamaron nolanas. En tiempos anteriores se empleaban trompetas, matracas ó sencillas tablas ó láminas metálicas que herían con un martillo.

En España empezaron á hacer uso de ellas en el reinado de Alfonso el Casto.

.....

El católico tiene que amar á las campanas, que ellas se mezclan en todos los actos de su religión. ¿En qué acontecimiento, en qué ceremonia no se escuchan sus sonidos?

Ellas repican cuando con el bautismo somos redimidos del pecado de origen, ellas nos despiden con el triste toque de la agonía. Aun después de muertos nos recuerdan con sus melancólicos dobles y cuando llegan los aniversarios del día en que desaparecimos de la tierra, su tañir traerá á la memoria de los que nos amaron nuestro recuerdo...

Con el toque del alba anuncian el nacer de un nuevo día, y cuando la noche se aproxima, vuelven á sonar y en campos y ciudades se oye el ángelus.

¿Qué fiesta se comprende sin su alegre repicar?

¡Quitad á una ciudad sus campanarios, no volváis á percibir lo que algunos llaman molesto ruido de campanas. La población habrá perdido todo su carácter, toda su belleza, toda su alegría, y os creeriais en una ciudad muerta, abandonada!

¡Cuántas magníficas torres, cuántas bellas espadañas ha construído el hombre para colocarlas!

Para los niños andaluces no hay mayor placer que el de repicar las campanas. Llama mucho la atención de los que no son del país, el ver la destreza, el atrevimiento con que dan vueltas montados sobre ellas; la serenidad con que contemplan el abismo sobre el que están suspendidos. La costumbre es peligrosa (acaso debiera desaparecer), mas es indicio de la virilidad de la raza.

Hay campanarios tan célebres que dan nombre á la población en que se encuentran. ¿Quién no sabe cuál es la ciudad de la Giralda?

También hay campanas que son célebres por su grandiosidad y arte, como la famosa de Toledo.

Las hay de leyenda, como la campana de la Almudaina. ¿Pero dónde encontrar campana de más recuerdos, más llena de poesía que la histórica campana de la Vela?

Los campanarios de la llamada ciudad del Sol, los campanarios de Ecija, son famosos, elevados, artísticos, numerosos. Sus campanas son incontables y aún eran muchas más; cuando todavía aquel ministro que tuvo ideas tan peregrinas, no las había arrebatado á los muchos conventos de religiosos y religiosas que en la ciudad existían.

Como aquéllas no han sido sustituidas, las que Mendizábal se dignó respetar aún lloran la ausencia de sus compañeras. Y hoy, al ver tantos artísticos arcos, faltos de su ornamento principal, de lo que les daba vida, nos dan la triste impresión de jaula vacía en que el pájaro murió...

Los habitantes de Ecija conocen el sonido de cada una de sus campanas; les han dado pintorescos nombres.

Por muy alejados que de ellas estén os dirán si la que vibra en los aires es la del «Rosario», de Santa Cruz; la «Espantaperros», de Santa María; si de San Juan las «Mercedes»; si de Santiago la «Bronca»; la «Mediana», de San Gil, ó el «Esquilón», de Santa Bárbara.

Muchos ecijanos creerían haber faltado á un deber si la antigua campana de San Francisco no doblaba á sus muertos...

La musa popular se ha inspirado en muchas ocasiones con las campanas. Del conocido cantar

«Merecía esta serrana
que la fundieran de nuevo
como funden las campanas»

tomaron inspiración y les dió argumento á los inimitables Quintero para su bellísima comedia «Malvaloca».

Hay quien se acuerda de las camnas para expresar su amor y dice:

«Como la campana tiene
fundidos siete metales,
así te tengo «metía»
en la masa de la sangre.»

La infanta María Luisa Fernanda, duquesa de Montpensier, á la muerte de su hija, acaecida en Sevilla, tuvo el deseo, que vió cumplido, de que no doblasen las campanas.

Y el pueblo cantaba:

«Ya no doblan en Sevilla,
las campanas á los muertos
porque á la señora infanta
le da mucho sentimiento.»

.....

Alguna vez sonarán para el que estas líneas escribe, y yo espero que, agradecidas al modesto himno que hoy les dedico, al recordarme, su tañir se hará más dulce, más sentido...

El conde de Valverde.

Fuente Obejuna

El pasado domingo tuvo lugar en el Círculo Independiente de esta villa la inauguración de una hermosa biblioteca, que donada por su activo y digno presidente, don Gabriel Quintana de la Peña, servirá de expansión cultural á sus numerosos socios, desviándose así de otros recreos menos provechosos.

Adelante, pues, y nuestra más cordial enhorabuena al señor Quintana de la Peña y asociados de dicho círculo.—Corresponsal.

Una agresión

En la Avenida de Miraflores fué agredido por un compañero de trabajo Juan Moreno Navarro, que habita en Oriente, 71.

Fué asistido en el Hospital de contusiones en la cara y una herida en el ojo derecho.

EXPOSICION IBERO - AMERICANA

PROGRAMA PARA EL JUEVES 15 DE MAYO DE 1930

Hora de apertura del recinto, 9 de la mañana = Horas de visita a los Pabellones Nacionales y de los Países concurrentes, por la mañana, de 10 a 13; por la tarde, de 15 a 20

Precio del billete personal de entrada al recinto, **UNA peseta** Niños de seis a doce años y militares sin graduación, **50 céntimos de peseta.** = (Estos billetes tendrán un recargo de diez céntimos con destino a la Junta de Protección a la Infancia)

Billete de coche: DOS pesetas

ILUMINACION ARTISTICA

En todo el recinto de la Exposición, desde las 20 a las 21

GRAN CONCIERTO MUSICAL

En la glorieta de la Virgen, por la Banda del Regimiento de Soria, desde las 18 a las 20

Parque de Atracciones

Todos los días funcionan interesantes y variados espectáculos

EXHIBICIONES CINEMATOGRAFICAS en los Pabellones siguientes:

Argentina, desde las 17 a las 20. Entrada libre

Estados Unidos, desde las 15 a las 20, Entrada libre

RESTAURANTES

En el **Gran Casino**, tes diarios amenizados con típico cuadro flamenco. **Andalucía, Plantación** y **Bar Americano** situados en el Parque de María Luisa (Orquestas y bailes típicos andaluces). **Pasaje de Oriente** y **Palermo,** situados en el sector Sur

DEPORTES

En Tablada, Campos de Tennis y Golf, con magnífico Restaurant En el Sector Sur, Gran Estadio y Campo de Polo

Plaza de América

Sus magníficas instalaciones del Palacio de Arte Antiguo, Palacio de Bellas Artes y Pabellón de la Casa Real, pueden ser visitadas, estas tres instaciones, por el precio de UNA peseta.

Plaza de España

Sus instalaciones de pago, pueden ser visitadas por el precio de dos pesetas.

Servicio de **Góndolas** para pasear por la ría y el de **Ascensor** para subir a la torre norte.

Teatro de la Exposición

Compañía de Guerrero Mendoza. Pondrá en escena, a las diez y cuarto de la noche, la magnífica obra

El Vergonzoso en Palacio

NOTICIAS

En Las Palmas (Gran Canaria), adonde marchó para asuntos relacionados con su profesión, se encuentra enfermo de algún cuidado nuestro fraternal camarada el crítico de fútbol de EL LIBERAL, don Juan Otero (Oreto).

Para acompañarlo en la clínica donde se encuentra convenientemente asistido marcharon á Las Palmas sus hermanos don Diego y don Arturo, quienes nos comunican telegráficamente que el enfermo ha experimentado ligera mejoría.

Deseamos al querido Juanito un total restablecimiento y que pronto lo veamos por esta casa, donde tanto se le quiere.

No use Vd. vaselinas anónimas. No sabe Vd. lo que le venden. Exija siempre la vaselina neutra garantizada de la Perfumería Gal. Caja 0,25 en todas las farmacias, perfumerías y droguerías.

En viaje de boda llegó á Sevilla el comerciante jerezano don Francisco Reina Romero y su joven y bella esposa, doña Isabel Berihuete Granja.

El Dr. Pedro Castro García ha trasladado su consulta y domicilio á calle Placentines, 22 y 24.

Se encuentra restablecido de la afección gripal padecida nuestro distinguido amigo don Alfonso de Ester, secretario de esta Delegación de Hacienda.

NEWYORK DESAYUNO DE MODA

CASA BRISTOL. CAMISERIA.

Han organizado una fiesta de Mayo los vecinos de calle Valladares, número 6, la que se celebrará los jueves, sábados y domingos.

ALEMANIA

EXPORTACION de toda clase de artículos alemanes y gestión de asuntos en general, así para comerciantes como para particulares. Referencias de primer orden.
Víctor R. Rodríguez, Berlin W. 15, Pariserstr, 23. Teléfono: Oliva, 345. Telegramas: Reinarodri. Berlin.

Joyería Taravillo, Sierpes, 31
PRECIOS SIN COMPETENCIA

Con motivo de una noticia publicada en la Prensa, relacionada con un acto íntimo que varios amigos de don Joaquín Real proyectaban celebrar en su honor, nos ruega dicho señor hagamos constar que estimando en lo que vale y significa de cariñoso afecto el proyectado agasajo, ha interesado y conseguido de los organizadores que desistan de sus propósitos, por considerarlos inadecuados para su modesta personalidad.

Una enormidad de Longines, «El Cronómetro», Sierpes, 21. T.º 25.028.

En Las Palmas continúa mejorando de la enfermedad que padece el distinguido joven don Manuel Cañal, hijo del comisario de la Exposición, don Carlos.

A su lado continúan su señora madre y su hermano don Carlos.

ARACENA

Próxima feria

Cercana ya nuestra acostumbrada feria de Mayo, ha visto la luz pública el programa de los festejos á desarrollar durante los días 21, 22 y 23 del presente, en que ha de tener lugar ella.

El programa, compuesto de gran iluminación eléctrica, cucañas, fuegos de artificio, conciertos musicales, corridas de toros, circos y teatro, promete dar una gran concurrencia y animación á la misma.

La Empresa taurina de nuestra plaza ha ultimado ya el cartel de la corrida del segundo día de feria, ó sea la del próximo día 22, el cual, dado los atractivos de sus componentes, promete dar una gran concurrencia de público y brillantez á los festejos de la expresada feria.

Para el último día, ó sea el 23, trata de organizar otra novillada, cuya ganadería y diestros procuraremos anunciar tan pronto se lleven á feliz término las negociaciones.

Turismo

Cada día va en mayor aumento la fuerte corriente de turismo hacia nuestra ciudad para admirar nuestras bellezas naturales y artísticas, como asimismo y principalmente nuestra incomparable Gruta de las Maravillas.

Para dar una idea aproximada de las personas que constantemente llegan á nuestra ciudad, baste decir que en el pasado mes de Abril ha rebasado la cifra de visitantes á más de tres millares, y en lo que va del actual promete que en él ha de ser superada dicha cifra.

Orilladas ciertas dificultades del momento, y siendo un hecho ya la protección decidida del Gobierno y del Patronato de Turismo, tendremos la alegría y satisfacción de ver terminadas las obras y decorado del suntuoso y magnífico gran hotel Infanta María Luisa, de cuyo establecimiento tan necesitada está nuestra ciudad y con el cual hará se intensifique cada día más la fuerte corriente de turismo hacia ella. —Corresponsal.

Matadero de reses

Número de reses cortadas en el día de ayer y precio para el entrador:

1	Toros	de 2,80 a 2,85
3	Bueyes	de 2,55 a 2,60
10	Vacas	de 2,60 a 2,70
3	Novillos	de 2,85 a 2,90
4	Utreros	de 2,90 a 2,95
37	Erales	de 2,95 a 3,00
21	Añojos	de 3,00 a 3,15
18	Terneras	de 3,60 a 4,00
8	Ovejas	de 2,50 a 2,50
69	Borregos	de 3,00 a 3,00
22	Cerdos	de 3,40 a 3,40

Información general

DISPOSICIONES OFICIALES

Madrid 14.—La «Gaceta» publica una real orden disponiendo que á los jefes y oficiales del Cuerpo de Carabineros que prestan su servicios en las oficinas de Hacienda les sean aplicados los preceptos establecidos por el real decreto de 9 del actual.

Otra concediendo diez días de prórroga para la admisión de los proyectos al concurso nacional de escultura.

Otra disponiendo se considere creada definitivamente una plaza de maestro de sección de la Escuela Normal de Maestros de Sevilla y otra de igual clase en el grupo escolar «Borbolla» de dicha capital.

EL REY ASISTIRA A LAS CARRERAS DE CABALLOS DE ARANJUEZ

Madrid 14.—Mañana, después de la comida del mediodía, irá Don Alfonso al Real Sitio de Aranjuez para asistir á las carreras de caballos que allí se celebrarán.

Inauguración de la Exposición Nacional de Bellas Artes

Madrid 14.—En el Palacio de Exposiciones del Retiro se ha celebrado la inauguración de la Exposición Nacional de Bellas Artes.

Esperaban á los Reyes á la puerta del Palacio de la Exposición el ministro, director general de Bellas Artes, Jurados de admisión y colocación. También se hallaban allí el presidente del Gobierno y los ministros de Gobernación, Estado y Justicia, capitán general de la Armada y numerosos diplomáticos.

Al llegar la familia real al Palacio de Exposiciones le rindió honores una compañía del regimiento del Rey con bandera y música. El Rey revistó á las fuerzas.

Los Reyes penetraron en el recinto de la Exposición y después de haberse sentado el monarca en el estrado, el ministro de Instrucción Pública dijo: «En nombre del Rey declaro abierta la Exposición Nacional de 1930».

Después recorrieron los Reyes las diversas salas de la Exposición.

El general Berenguer conferencia con el Gobernador civil y Alcalde de Barcelona, concretando el programa de actos á celebrar con motivo de la estancia de los Reyes en la Ciudad Condal

Madrid 14.—El general Berenguer, después de asistir á la inauguración de las Exposiciones de Ganados y de Bellas Artes, se trasladó al ministerio del Ejército, donde le esperaban ya el alcalde y el gobernador civil de Barcelona.

Las autoridades barcelonesas pasaron al despacho del jefe del Gobierno y celebraron con él una detenida conferencia.

A la salida el conde de Güel manifestó á los periodistas que habían concretado el programa de la estancia en Barcelona de los Reyes. Estos saldrán el lunes por la noche y el día 24 asistirán á una función de gala en el Liceo. También asistirán á la Exposición de rosas de Sitges.

En el Ayuntamiento se celebrará un banquete, al que concurrirán los alcaldes de todas las capitales españolas. En dicho acto hablará el alcalde de Barcelona y después hará un breve discurso el soberano.

En el Palacio de la Música de la Exposición se celebrarán varios conciertos á los que asistirá la familia real.

También se celebrarán concursos athléticos y deportivos.

EL GOBERNADOR DE NUESTRAS POSESIONES DEL GOLFO DE GUINEA CONFIRMA LA PERDIDA DEL «PRINCESA DE ASTURIAS»

Madrid 14. — El gobernador de nuestras posesiones del Golfo de Guinea ha remitido un despacho dando cuenta de que á consecuencia de un violento tornado fueron arrastrados en la bahía de Venus los vapores de la Compañía Tayá «Princesa de Asturias» y «Teresa Tayá», que se hundieron.

El «Teresa Tayá» pudo ser puesto á flote; pero no el otro que se considera completamente perdido.

El vapor salvado sufrió algunas averías.

UNA NOTA DE LA LEGACION DE CHINA AL MINISTERIO DE ESTADO

Madrid 14.—La Legación de China en Madrid ha enviado una nota al ministerio de Estado, por la que el Gobierno nacionalista chino pide que los documentos que acompañen á la importación de armas y municiones y objetos militares vayan legalizados por los agentes diplomáticos que dicha República exige.

En caso de infracción, los armamentos y municiones serán considerados contrabando y confiscados, como asimismo los buques que los transporten y las casas armadoras á las que éstos pertenezcan serán severamente castigadas.

INAUGURACION DEL CONCURSO NACIONAL DE GANADOS

Madrid 14.—Esta mañana, á las diez y media, se ha celebrado en el Parque de Exposiciones de la Casa de Campo la inauguración del concurso nacional de ganados.

Asistieron los Reyes, el jefe del Gobierno y los ministros de Economía y Fomento. También concurrieron las autoridades y numeroso público.

El Rey recorrió todas las instalaciones, deteniéndose especialmente en la de la cría caballar y en la expuesta por el duque de Veragua, donde admiró los hermosos ejemplares presentados por varios ganaderos, á los que felicitó por su éxito.

Terminada la visita fueron obsequiados con un «lunch» la familia real, la representación del Gobierno y las autoridades.

Manifestaciones del Jefe del Gobierno

Probablemente los Reyes visitarán las cuatro provincias catalanas durante su próximo viaje á Barcelona

La estancia de los alcaldes en Barcelona

Madrid 14.—El general Despujols salió de Palacio acompañado del jefe del Gobierno.

El general Berenguer manifestó á los periodistas que no había novedad en España.

Preguntado sobre la estancia de los Reyes en la capital del principado, dijo que no podía dar más noticas hasta tanto no fuese aprobado por el Rey el programa.

El bosquejo de éste, que ya lo conocen ustedes, le será llevado á Don Alfonso para que éste dé su aprobación al mismo.

Yo asistiré esta tarde á las carreras de caballos que se celebrarán en Aranjuez y allí someteré á la aprobación del Rey dicho programa del viaje.

El general Despujols dijo asimismo á los informadores que tenía la impresión de que los Reyes aprovecharán este viaje para hacer una visita á las cuatro provincias de Cataluña.

La estancia allí de la familia real —añadió—será probablemente de catorce ó quince días.

Con respecto á la visita de los alcaldes, dijo que éstos permanecerían en Barcelona del 19 al 23 del actual.

Añadió que antes de su regreso á la ciudad condal visitaría á los ministros de Instrucción y Trabajo, y terminó diciendo que se proponía asistir á las carreras de caballos de Aranjuez.

UN GANADERO CONCURRENTE A LA EXPOSICION DE GANADOS REGALA A DON ALFONSO DOS MAGNIFICOS CABALLOS

Madrid 14.—Esta mañana visitó el Rey la Exposición de ganados.

Al pasar por junto al lugar donde exponía los suyos el señor Guerrero, de Jerez de la Frontera, vió dos magníficos caballos de color castaño oscuro é hizo grandes elogios de ellos.

El ganadero ofreció á Don Alfonso los dos citados caballos como regalo, que el Monarca aceptó complacido.

INFORMACION DE PROVINCIAS

EN SAN SEBASTIAN SE SOLUCIONA LA HUELGA DE ALBAÑILES; PERO SURGE LA DE CARPINTEROS

San Sebastián 14.—Esta mañana han entrado al trabajo los obreros albañiles que se encontraban en huelga, después de haber obtenido las peticiones hechas.

Una reunión celebrada por los obreros carpinteros resultó accidentadísima, teniendo que suspenderla el delegado de la autoridad.

A la salida de la reunión los obreros produjeron alborotos, viéndose obligados los agentes de seguridad á dar una carga.

Como consecuencia de los desórdenes, fueron detenidos cuatro obreros, los cuales pasaron á la cárcel.

EN VALLADOLID NO SE HAN REANUDADO AUN LAS CLASES

Valladolid 14.—En el Rectorado se ha facilitado una nota diciendo que, teniendo en cuenta las circunstancias y previa indicación de la superioridad, se ha aplazado la apertura de las clases.

Parece ser que los estudiantes han expresado su propósito de solidarizarse con las peticiones hechas por los estudiantes de Madrid.

NOTICIAS DEL EXTRANJERO

EL VUELO DE MERMUX

París 14.—Los diarios comentan extensamente el magnífico vuelo de Mermux, que ha efectuado la travesía del Atlántico meridional en un hidroavión de tipo corriente, siguiendo la misma ruta de Costes y Le Brix y de Jiménez é Iglesias.

El vuelo ha tropezado con grandes dificultades, debido al mal estado del mar y la espesísima niebla.

ROBO AUDAZ

Unos ladrones se llevan alhajas por valor de cien mil francos

Londres 14.—Un grupo de ladrones que ocupaba un automóvil ha roto esta mañana un escaparate y la red metálica protectora de una joyería de Picadilly, apoderándose de alhajas por valor de cien mil francos.

Cometida la fechoría los ladrones emprendieron la fuga en el mismo automóvil, sin que hasta ahora hayan sido detenidos.

EL AUTOR DEL ATENTADO CONTRA EL PRINCIPE DEL PIAMONTE COMPARECE ANTE EL TRIBUNAL

Bruselas 14.—Di Roso, el autor del atentado contra el príncipe del Piamonte, ha comparecido ante el Tribunal encargado de juzgarlo.

El acusado reconoció el hecho de que se le acusaba y manifestó que era merecedor de castigo por la falta cometida.

El Tribunal ha dictaminado que Di Roso comparezca ante el Tribunal de Bravante para que éste lo juzgue como autor de una tentativa de asesinato.

UNA BANQUETE MONSTRUO

Berlín 14.—El día 18 de Julio próximo se celebrará en esta capital un banquete de cuatro mil cubiertos, al que concurrirán los represenetantes de todo el mundo que han de asistir á la Conferencia Internacional de Energía Eléctrica.

Asamblea de decanos de los Ilustres Colegios de Abogados de España

Conclusiones aprobadas

Terminadas las deliberaciones de la interesante Asamblea, convocada por el Colegio de Sevilla, ofrecemos á nuestros lectores el texto de los acuerdos adoptados en forma de conclusiones:

1.ª La Asamblea, haciendo suya la aspiración del Ilustre Colegio de Abogados de Sevilla de que la organización profesional de los abogados españoles se resuelva por un Estatuto general de la Abogacía con fuerza de ley, la adopta como una de sus conclusiones, pidiendo al propio tiempo al Poder público la aprobación del proyecto de bases que deberá elevarse al mismo.

2.ª Sin entrar en detalles sobre la organización de la enseñanza secundaria y de las Facultades de Derecho, debe afirmarse que la base de toda organización profesional ha de ser siempre la reforma de aquellos estudios en los que se forma la cultura y el carácter de los futuros abogados.

3.ª Solicitar del excelentísimo señor ministro de Instrucción Pública y Bellas Artes que al proceder á la reforma del plan de estudios de la carrera de Derecho se oiga necesariamente á los Colegios de Abogados.

4.ª En orden á garantías de conducta es suficiente la jurisdicción de las Juntas de gobierno de los Colegios de Abogados, á cuyo efecto se debe ampliar y robustecer la misma, sin perjuicio, en los casos en que preceda, de la apelación á la junta general.

5.ª Como reforma estatutaria de eficacia debe solicitarse que se vaya á la Federación de los Colegios de Abogados de España, impidiendo que los defectos fiscales de la legislación impidan ó dificulten la libertad del ejercicio profesional.

6.ª Que se tenga en cuenta en la formación de Estatutos todas las conclusiones que afecten á los mismos de las que se aprueben por esta Asamblea.

7.ª Aceptar íntegra la moción presentada por el Colegio de Sevilla referente al establecimiento de Tribunales arbitrales.

8.ª El título de abogado ha de ser suficiente, sin necesidad de ulterior examen para ser admitido en todos aquellos empleos de Corporaciones oficiales en que se exijan conocimientos de Derecho, sin coartar la libertad de acción de estas Corporaciones en su derecho de elección ó modo de provisión y salvo siempre los casos en que las leyes exigen la oposición como requisito indispensable para ocuparlos.

9.ª Que se declare la incompatibilidad de los funcionarios públicos para el ejercicio de la carrera de abogado en todos aquellos asuntos que directa ó indirectamente tengan relación con las funciones que por su carácter oficial ejercen.

10. a) Que se interese del Gobierno una disposición, por virtud de la cual, en los casos de libertad de patrocinio, quede limitada la defensa á los profesionales en ejercicio, si los interesados no la hacen por escrito ó de palabra y por sí mismos.

b) El principio de intervención obligatoria del abogado colegiado, no sólo ante los Tribunales ordinarios, sino también ante todas las Corporaciones y organismos llamados á decidir sobre asuntos de carácter social ó administrativo en todos los casos, incluso cuando teniendo derecho los interesados á reclamar, recurrir ó ser oídos personalmente, no lo ejerzan por sí mismos. (La Mesa fué autorizada para refundir estas dos conclusiones, haciendo una sola).

(Continuará).

Utrera

Utrera Balompié (reserva), un tanto. C. D. San Julián, uno.

El pasado domingo 11 contendieron en partido amistoso los equipos mencionados. Asistió escaso público, debido quizás á lo poco conocido que es el once visitante, creemos que en una nueva actuación acudirá al campo mayor número de personas, ya que en la actuación del domingo se pudo apreciar que es buen equipo; es necesario consignar que los jugadores del equipo forastero son poco deportivos, ya que durante todo el partido no cesaron de protestar tanto de la actuación del árbitro como la de los equipos contrarios, los que siempre jugaban sucios para ellos, sin tener en cuenta que el Utrera, en dos «penaltys» á su favor, caballerosamente lo tiraron fuera, y además que el tanto que marcaron fué perfectamente legal, pues el portero del San Julián sacó el balón cuando estaba dentro del marco, tanto anulado por el árbitro, á pesar de las protestas del público.

En resumen, admiramos el buen juego del equipo San Julián; pero protestamos de esos ademanes poco deportivos.

Infantil de Utrera, 5. D. Comercio, 0

Antes del partido mencionado jugaron estos dos equipos, resultando en todo momento interesantísimo el encuentro: el dominio correspondió al infantil utrerano, los que llegaron repetidas veces con magníficas combinaciones á la puerta contraria, viéndose jugadas de gran emoción, que les valió á los pequeños entusiastas aplausos de la concurrencia.

* * *

El domingo próximo se desplazará el infantil del Utrera Balompié á Marchena para contender con otro de igual clase: este partido está patrocinado por el Servicio Nacional de Educación Física de ambas cabeceras de partidos, siendo el alma de las formaciones los sargentos auxiliares del Servicio, que son al mismo tiempo los entrenadores.

Le deseamos mucha suerte y que no se vean interrumpidas las series de victorias que llevan obtenidas desde su organización.

Con motivo de la Feria de Ecija marchará el equipo local á dicha ciudad para jugar un partido amistoso con el Athlétic Balompié.

El vecindario del Cerro del Aguila está pasando una vida perra

Se nos quejan varios vecinos del Cerro del Aguila de la grave amenaza que constituye la existencia en aquella barriada de un número incalculable de perros—casi tantos como vecinos—de los que hay que defenderse á piedra y palo porque el camión encargado de recoger á estos «amigos del hombre» no ha hecho su aparición todavía por el Cerro.

Agregan nuestros comunicantes que los tales perros muerden, hambrientos en las pantorrillas de los pacíficos transeuntes, porque en realidad al precio que alcanzan las subsistencias no todo el vecindario dispone de medios «para dar pan á tanto can».

Ingresos municipales del día 13 de Mayo

Arbitrios ordinarios	126.073'43
Arbitrios indirectos:	
Vinos	7.093'62
Carnes	8.592'87
Grupo 1.º (ley del 14)	7.911'19
Grupo 2.º (ley del 14)	1.977'08
Total, pesetas	151.648'79

A los dueños de camiones

En los talleres de Soto, López Arenas, 2, se hacen carrocerías para los mismos. Precios baratísimos.

Este número de EL LIBERAL consta de 8 páginas

Sradda-Lacmi... le proporcionará un cutis terso y fino como la cara de un niño. Endurece los senos. Elimina las arrugas y la obesidad del mentón. Solicite una muestra gratis a: Busquets Hermanos y Cía Sección: 8. Cortes, 591 - A. Barcelona.

Venta en perfumerías.

M.C.D. 2022

EDICION DE LA MANANA

LA SEMANA DE EXTREMADURA

Una conferencia de don Justo López en el salón de actos de la Plaza de España y una excursión á las ruínas de Itálica

Ayer prosiguió la semana de Extremadura en la Exposición con la misma brillantez inaugural.

En el salón de actos de la Plaza de España dió una muy interesante conferencia don Justo López.

Asistieron á este acto las personalidades extremeñas que se encuentran en Sevilla, presidiéndolo, por delegación del comisario regio, el secretario general del Certamen, señor Sánchez Apellániz, quien pronunció breves frases para dar comienzo al mismo.

El delegado de Extremadura, señor Rubio, hizo la presentación del conferenciante, cuya figura y méritos elogió.

Ante la selecta concurrencia que llenaba el salón de actos, el señor don Justo López comenzó su disertación, diciendo:

«Veamos ahora, brevemente, cómo se desenvuelve la agricultura extremeña en el orden social.

De los propietarios de fincas rústicas extensas—el tipo más corriente son las de 250 á 750 hectáreas—hay muchos que explotan sus propiedades por sí, y como no les suele faltar inteligencia, afición al campo y medios económicos, no es raro ver fincas de importancia llevadas con orden y esmero por sus dueños, que las visitan casi á diario ó viven en ella largas temporadas.

Otras veces, cuando los hacendados residen lejos, surge la figura del arrendatario, labrador adinerado de los pueblos, que bien para sí, bien para subarrendarlas en varias partes á labradores más modestos, contratan la explotación de estas grandes fincas con sus dueños por períodos de cinco á diez años, generalmente, y pagando de ordinario en dinero la renta.

En otras ocasiones, dueños ó arrendatarios dan parcelas pequeñas de tierra á labradores humildes—«senareros»—, en un sistema de aparcería que afecta formas variadas: tan pronto el colono recibe la tierra gratis ó con módica renta, por varios años, obligándose á plantar y sacar adelante viñas ú olivos, como se parten los granos producidos en la siembra entre él y el dueño, en proporción que varía con la calidad del terreno á las estipulaciones del trato. En algunas fincas de la Vera, dedicadas al cultivo del pimiento, el dueño pone el terreno, el agua, el estiércol y anticipa el dinero que necesita el colono, á cuyo cargo corre la semilla, el trabajo, las herramientas y el ganado para las labores; y el pimentón obtenido se parte por igual entre propietario y colono, salvo una pequeña parte que queda como maquila para el molino.

El obrero agrícola extremeño es, en general, laborioso, sobrio, sufrido, honrado y poco ambicioso; y cuando se pone atención é interés en conocer y satisfacer sus necesidades materiales y espirituales, responde siempre positivamente como elemento de producción.

En años agrícolas normales, todos los que en campo extremeño trabajan sacan para cubrir sus gastos modestos; pero cuando uno ó varios «años malos» sobrevienen, entonces, señores, el sufrido bracero rural ve que no hay en su casa lo más necesario para vivir y se desespera y cae en las garras de la usura; y el aparcero modesto consume sus escasos ahorros y se consume de angustias y cavilaciones. No necesitan los más de nuestros propietarios pudientes que entonces se les recuerde lo que son obligaciones de caridad cristiana. Pero á otros habría que decirles muchas veces, con nuestro poeta:

«Señor del tío Mariano:
si acude á ti, sé piadoso,
que harás un hogar dichoso
con seis fanegas de grano».

En las ruinas de Itálica

Invitados por la Diputación y por el Ayuntamiento los elementos de la Masa Coral de Cáceres y las personalidades extremeñas que se encuentran en Sevilla con motivo de la semana de dicha región en el Certamen, hicieron ayer tarde una visita á las ruinas de Itálica.

Concurrieron las autoridades sevillanas, resultando la fiesta muy animada y aplaudiéndose mucho el cuadro flamenco que amenizó el acto.

Después de anochecido los excursionistas regresaron á Sevilla.

La Asamblea Eucarística regional

Comunión en la Catedral y procesión infantil

Ayer, á las ocho de la mañana, administró la comunión á los niños y niñas de los colegios y centros de enseñanza y á numerosos asambleistas el obispo de Málaga, don Manuel González.

Después los niños, con gran orden, desfilaron por las calles de la ciudad.

Por la tarde, á las cuatro y media, se organizó en la Catedral la procesión, recorriendo las calles Alemanes, Hernando Colón, plaza de San Francisco, Granada, Plaza Nueva, Cánovas del Castillo, Gran Capitán, Cardenal González, Santo Tomás, plaza del Triunfo y Cardenal Lluch.

La procesión desfiló por el orden siguiente:

Banda y batallón del Protectorado de la Infancia, escuelas públicas, colegios de la Doctrina Cristiana, Salesianos, Gran Madre, Carmelitas y «paso» de Santa Teresita del Niño Jesús.

Santo Angel, Trinitarias, Escuela Práctica, María Auxiliadora, Escuelas Católicas, Protectorados infantiles, Hermanitas de la Cruz, San Roque, Irlandesas y «paso» con la Divina Pastora.

Banda de música del Hospicio provincial.

A continuación desfilaron los niños por el orden siguiente:

Escuelas públicas, Asilo de Mendicidad, Escuelas de la Macarena, Salesianos de San Benito y de la Trinidad, Escolapios y «paso» de San Tarcisio.

Escuelas Católicas de San Luis y de San Estanislao, escuelas de Omnium Sanctorum y de la calle San Luis, Salesianos, colegios de San Ramón y Villasís y «paso» con la imagen de la Divina Pastora, del Noviciado de Capuchinos.

El cura párroco de Santa Cruz, don Antonio Arellano, revestido de capa, y su eminencia el cardenal, señor Ilundain, que presidía la procesión, acompañados del deán, señor Rivas, y del canónigo don Manuel González Macías.

Cerraba la comitiva la banda de los Salesianos.

Al llegar la procesión á la plaza del Cardenal Lluch los niños formaron en semicírculo alrededor de la plaza.

El cardenal se dirigió al Palacio Arzobispal acompañado del deán y canónigos.

Desde el balcón central del Palacio Arzobispal, adornado con un pequeño altar, su eminencia dió la bendición con el Santísimo Sacramento.

Todos los niños y el público que ocupaban la amplia plaza se arrodillaron, interpretando las bandas la Marcha real.

A continuación se cantó el «Tamtum Ergo» y el Himno Eucarístico.

La procesión, en la que figuraban más de quince mil niños, desfiló con gran orden, siendo presenciada por numeroso público.

Los niños, durante el desfile, cantaron el Himno Mariano y el Himno Eucarístico.

A las seis y media se retiraron todos los niños, desfilando con gran orden.

DOMINGO 18 DE MAYO
SOLEMNIDADES PONTIFICALES Y SUNTUOSISIMA PROCESION

Comunión general.—A las ocho y media de la mañana, en el altar del trascoro de la Catedral administrará la sagrada Comunión á los fieles, especialmente á los hermanos de las Archicofradías Sacramentales, uno de los reverendísimos señores asistentes, celebrando la Santa misa.

También en este día se encarga á los fieles que entonen cánticos sagrados al Santísimo Sacramento, especialmente el «Altísimo Señor».

Misa Pontifical.—A las diez y media en punto, el eminentísimo señor Cardenal-arzobispo de Sevilla celebrará en el santo templo metropolitano y patriarcal solemne Misa Pontifical, con sermón, que predicará el ilustrísimo señor obispo de Segovia, don Luciano Pérez Platero, y con asistencia de las autoridades y clero de la ciudad y de toda la Asamblea. Al terminar la Misa Pontifical se cantarán las aclamaciones «Christus vincit, Christus regnat, Christus imperat».

Procesión solemnísima con el Santísimo Sacramento.—A las cinco y media en punto de la tarde saldrá de la Santa Iglesia Catedral solemnísima procesión con el Santísimo Sacramento de la Eucaristía. A esta procesión concurrirán formando en ella y acompañando á Jesucristo Sacramentado, en filas de cuatro en fondo, los Colegios Católicos de segunda enseñanza de Sevilla, las Juventudes Católicas y Federaciones de Estudiantes Católicos, las Asociaciones Eucarísticas, las Adoraciones Nocturnas, las Cofradías Sacramentales, todos los fieles varones que quieran rendir ese homenaje á Nuestro Divino Redentor en el Santísimo Sacramento, la Nobleza en todos los órdenes y jerarquías, el Seminario, el clero secular y regular de Sevilla y de las diócesis de la provincia eclesiástica, los reverendísimos prelados asistentes á la Asamblea con su eminencia reverendísima el señor Cardenal-arzobispo, las autoridades, el Cuerpo consular, las Corporaciones oficiales y la Milicia.

NOTA BENE

Las señoras no formarán en la procesión; pero en la monumental Plaza de España, que es el punto donde ha de reunirse toda la procesión al terminar para recibir la bendición con la Sagrada Hostia, en ese lugar culminante del recinto de la Exposición Ibero-Americana, habrá tribunas dispuestas para que en éstas rindan sus homenajes y entonen sus cánticos sagrados las señoras de las mencionadas Asociaciones ante Jesucristo Sacramentado en el solemne momento de llegar la procesión y aun después de la bendición con el Santísimo Sacramento, que dará el eminentísimo señor Cardenal-Arzobispo en un altar colocado en la Plaza de España.

ADVERTENCIAS

1.ª Vela continua de adoración en la Catedral.—Desde que terminen los cultos solemnes en la tarde del día 15 hasta que se celebre el día 18 la procesión solemne, habrá vela y adoración del Santísimo Sacramento en la Catedral con arreglo á los turnos que se publiquen oportunamente.

REPRESENTACION DE UN AUTO SACRAMENTAL

En la noche del día 18, á las diez, se representará en un teatro de la localidad un Auto Sacramental.

ESTE NUMERO HA SIDO VISADO POR LA CENSURA

CRONICA DE SUCESOS

En el Guadalquivir apareció el cadáver de una joven

Ayer tarde apareció flotando sobre las aguas del Guadalquivir, por la parte de la calle Castilla, el cadáver de una joven.

Avisado el juez de guardia, se constituyó en el lugar del suceso, dando las oportunas órdenes para la extracción del cuerpo.

El cadáver fué identificado por una de las personas que acudieron al lugar del suceso. Resultó ser el de la joven de 17 años Dolores Oliva Alamo, que habitaba en el cortijo denominado «Campo Ojalo».

Parece tratarse de un suicidio.

El Juzgado ordenó el traslado del cadáver al Departamento anatómico, para la práctica de la autopsia.

Fallecimiento de un lesionado

A primera hora de anoche dejó de existir en la casa de socorro del Prado el ciclista Cástulo Cerpa Soto, que el día anterior fué atropellado por un automóvil en la carretera de Jerez.

Del fallecimiento se dió aviso al Juzgado de guardia, que practicó las diligencias de rigor.

Una visita del Sr. Francos Rodríguez á la Asociación de la Prensa

El ilustre maestro de periodistas señor Francos Rodríguez, que pasa unos días en Sevilla en casa de los marqueses de Luca de Tena, hizo ayer tarde una visita á la Asociación de la Prensa.

Le acompañaban el director propietario de Prensa Española, marqués de Luca de Tena; el director de «A B C» en Sevilla, don Juan Carretero, y el culto escritor señor Martínez Kleiser.

Fueron recibidos los distinguidos visitantes por el presidente de la Asociación, señor Martín Núñez, y miembros de la Directiva, pasando seguidamente á los salones de la entidad, donde se encontraban numerosos asociados, pertenecientes á las distintas Redacciones de los periódicos locales.

El señor Francos Rodríguez departió afablemente con los periodistas sevillanos que con gran satisfacción celebraron este acto, desarrollado en la intimidad.

El ilustre maestro comentó con gran entusiasmo la maravillosa impresión que le había producido la visita á nuestro Certamen y los progresos que en todos los órdenes ha experimentado Sevilla, sin perder por ello sus características esenciales.

El veterano periodista, que siente un gran amor hacia Sevilla, por que en ella hizo sus primeras armas como hombre político, hizo atinadas consideraciones sobre el porvenir de nuestra ciudad, asegurándole un futuro esplendoroso.

Los ilustres visitantes fueron obsequiados con unas copas de jerez y champagne.

Los periodistas sevillanos agradecieron al ilustre maestro la visita, que transcurrió en un simpático ambiente de confraternidad.

"El Liberal" en Huelva

NOTAS DEL DIA

EL CAMINO DE ALJARAQUE A LA RIA. — UNA OBRA QUE NO PUEDE DEMORARSE. — GESTIONES DE LA COMISION.

Amigos de Aljaraque nos hablan del proyectado camino de dicho pueblo al embarcadero de la ría. Y nos ruegan demos otro «empujoncito» en EL LIBERAL, á ver si conseguimos lo que es de justicia.

Más, que de justicia, de humanidad—decimos nosotros. Ya lo hemos demostrado, no hace mucho, con datos y hechos, en estas columna. El camino de Aljaraque á la ría es de una necesidad tan imperiosa como urgente.

Esto lo sabe de más la Excelentísima Diputación, á la que compete resolver el asunto. Hace días estuvo en Huelva una comisión del vecino y simpático pueblecito, entrevistándose con el presidente de dicha Corporación provincial, para rogarle nuevamente la pronta ejecución del aprobado proyecto.

El señor presidente, que estuvo muy atento con los comisionados, les prometió que á mediados de Junio, probablemente, empezarían las obras.

Los aljaraqueños salieron muy confiados en la promesa presidencial. Nosotros también confiamos.

Pero, por si acaso, guardamos en la cartera los datos y antecedentes del proyecto. Que cuando se trata de la vida de un pueblo, toda previsión es oportuna y toda diligencia es poca.

El alcalde, señor Quintero Báez, con quien hablamos anoche unos momentos, se lamentaba del telegrama que han dirigido á algunos periódicos de Madrid y la región los maestros nacionales de la capital.

Añadió que en la próxima sesión trataría debidamente del asunto.

* * *

Hace un calor sofocante. Un calor inaguantable. En Agosto, seguramente, no sudaremos tanto.

Hace pocos días tiritábamos de frío. Y desde anteayer, estamos sudando la gota gorda.

La primavera, en verdad, tiene fama de voluble. Por lo que toca á Huelva, no hemos visto una fama más bien ganada.

* * *

Ha marchado á Madrid el secretario de la Diputación provincial, don Francisco Montero Díaz.

—Llegó de Sevilla don José Beltrán.

—Marchó á Barcelona la bellísima señorita Conchita Moreno.

—Se ha despedido del público, en el Mora, la notable artista Luisita Esteso. Fué cariñosamente ovacionada.

También se despidieron, siendo aplaudidas, la cancionista Fontanela y las bailarinas hermanas García.

Pepe de la Rábida.

Los republicanos

El domingo último se reunió la Junta provincial del partido republicano, adoptando los siguientes acuerdos:

Designar á los señores don Ramón González Sicilia y don Demófilo de Buen para representar al partido republicano de la provincia de Sevilla en las sesiones de la Asamblea Nacional de Alianza Republicana, y en caso de que no pudiesen concurrir, y á título de representantes suplentes, á los señores don José Domínguez Barbero y don Julio González Tirado.

Recordar á todas las organizaciones de la provincia la necesidad de acudir con delegados directos, y á ser posible con banderas, á los actos de Solidaridad Nacional Republicana próximos á celebrarse en Madrid.

Para la mejor realización de estos fines, la Junta municipal de Sevilla sigue organizando un tren especial, á base de los precios siguientes:

Primera clase, billete de ida y vuelta, 93 pesetas; segunda clase, 70, y tercera clase, 42.

El acto de Solidaridad Nacional Republicana consistirá en un mitin, que habrá de celebrarse en la plaza de toros de Madrid, con la colaboración de los siguientes oradores: Azaña, Lerroux, Marcelino Domingo, Alcalá Zamora, un socialista, un federal y representaciones de Cataluña, Galicia, Valencia y Andalucía.

En representación de Andalucía usará de la palabra el señor Martínez Barrio, préviamente invitado.

Por último, la Junta discutió y aprobó un plan de propaganda en la provincia, que empezará á desarrollarse inmediatamente que el Gobierno conceda autorización para la celebración de actos públicos.

En la reunión estuvieron representados todos los distritos electorales de la provincia y la Junta municipal de Sevilla.

Los números de nuestros teléfonos son:

Redacción . . . 25.348
Administración . 26.367

Del suceso automovilista en la carretera de Cádiz

Anoche recibimos la visita de don Alberto Thielen, chofer que conducía el auto propiedad de don Elías Ahuja—y no doña Joaquina, como por error dijimos—, protagonista del suceso ocurrido en la noche del martes en la carretera de Cádiz, y en el cual resultó víctima Cástulo Cerpa Soto.

Nos ruega hagamos constar que el auto venía á la velocidad moderada para carretera, de 30 á 40 kilómetros por hora, y que llamó con la bocina la atención del ciclista, señales que al parecer debieron ser oídas por la víctima, que se pasó al lado contrario por el que iba.

Avanzó el coche y entonces el ciclista cambió de dirección, echándose materialmente contra el estribo del coche, dándose un fortísimo golpe en un costado y causándose la lesión de que fué asistido en el Equipo Quirúrgico del Prado.

Así se comprobó judicialmente, por lo cual el juez, después de tomarle declaración, lo dejó en libertad.

LOS REGALOS DE LA Ciudad de Londres

DIA 14

1.º 25.611, **colcha de seda**, á doña María Luisa Olivares, Amparo, 12.

2.º 26.241, **corte traje crespón**, á doña Gracia García, Pureza, 81.

3.º 26.030, **juego mantelería**, á doña Carmen Moreno, O'Donnell, 6.

PARA EL DIA 15

1.º **Precioso corte traje fresco caballero.**

2.º **Corte de traje crespón, pura seda.**

3.º **Pañolón crespón, estampado, precioso.**

AVISO

El viernes reparto de globos

La casa de don Aníbal

UNA CARTA

Sr. D. José Laguillo.
Sevilla.

Muy distinguido amigo: Va á cumplirse un año, el día 31 de Mayo, de la muerte del nunca bien llorado arquitecto sevillano Aníbal González.

Su muerte produjo en el pueblo sevillano una impresión de dolor nunca igualada, y á raíz de ella, esta ciudad que le viera nacer hizo expresiva y sincera manifestación de su pena, que no creía suficientemente expresada en aquel inolvidable entierro.

El pueblo de Sevilla quería hacer algo más para dedicarle el recuerdo de su agradecimiento y afectos, y entonces usted, tal vez nunca con mejor acogida, lanzó en las columnas de EL LIBERAL su iniciativa de dedicar como homenaje al gran arquitecto una casa á su familia.

Sevilla acogió con entusiasmo la idea y seguidamente se encabezaron lista de suscripción, prontamente engrosadas con importantes donativos.

Pero, por causas que no voy á desentrañar, reunidos bastantes elementos pecuniarios y no escasas ofertas de materiales, esta es la hora en que aún no se ha comenzado la ejecución de la obra, demora ya indisculpable, en cuanto se cuenta con el noble rasgo de un individuo de la familia de don Aníbal, que cede un solar en terrenos próximo á la estación del ferrocarril de Cádiz.

Y por si fuera poco esta demora, que pugna con el sentir de Sevilla, deseosa de tributar un homenaje de cariño y admiración al inolvidable desaparecido, todavía llega hasta mí el rumor, que no he podido comprobar, de que trátase de desviar aquel vivo sentimiento sevillano, dedicando los fondos reunidos no á la construcción de la casa, como usted ha iniciado y el público ha respondido, sino dándole otra inversión distinta.

Lo dudo; pero curándonos en salud, bueno será dar la voz de alerta y, por si acaso, dejar consignado bien claro que la voluntad de los donantes al honrar la memoria de uno de sus hijos más ilustres es la de construir la casa, y que toda otra idea diferente encontrará la oposición del pueblo de Sevilla.

Manuel C. Carmona.

* * *

También desconocemos lo que haya de cierto en el rumor á que alude el señor Carmona. A nuestro juicio no cabe diferir un ápice de la voluntad tácitamente expresa en los donativos sumados á la suscripción.

La sucripción se abrió para la casa que como tributo á la memoria de don Aníbal habrá de entregarse á los familiares del llorado arquitecto, y, por consiguiente, no deben ni pueden aplicarse á otra finalidad.

Por lo que se refiere á las sumas recogidas por EL LIBERAL, producto de nuestra suscripción, que con lo recibido de «A B C» ascienden á pesetas 22.800 con cincuenta céntimos, y que al abrirse la cuenta corriente en la Sucursal del Banco de España nos apresuramos á ingresar, únicamente podemos permitir que hayan de aplicarse á dicho determinado objeto, pues otra cosa equivaldría á soslayar la voluntad de los donantes, de los que somos mandatarios.

De confirmarse la especie que se comenta, á nuestro juicio inverosímil, sintiéndolo mucho, tendríamos que desglosar de la suscripción global, reunida en el Banco de España, la cantidad importe de la suscripción de EL LIBERAL, entregándola á la Comisión que estuviese encargada de llevar á cabo la idea de la casa, que fué la iniciativa nuestra, y á la que se sumó Sevilla en su nobilísimo impulso de cristalizar en perdurable testimonio su cariño y admiración.

Por el alma de "Joselito"

Mañana viernes, día 16, se dirá en la parroquia de San Gil, y ante la Virgen de la Esperanza, una misa de «Réquiem» por el alma del que fué en vida el coloso insustituible.

Se ruega á los señores socios del Club Joselito y á los que fueron sus amigos y admiradores asistan á tan piadoso acto, que tendrá lugar á las once y media.

La segunda sesión plenaria del Congreso Internacional de Ferrocarriles

Madrid 14.—Esta tarde se ha verificado la segunda sesión plenaria del II Congreso Internacional de Ferrocarriles, bajo la presidencia de don José Gaitán de Aguilar.

Ocupaban con éste el estrado presidencial varios representantes franceses y españoles.

Han sido aprobadas en su totalidad todas las bases que han sido presentadas por los ponentes especiales, introduciendo en algunas de ellas modificaciones de carácter parcial.

Para mañana ha sido convocada otra sesión plenaria, á las diez de la misma, con objeto de realizar un intercambio de ideas sobre las ponencias que se trataron en el Congreso, así como otras cuestiones de índole particular que atañan á la buena marcha de la Asociación.

A las doce y media se celebrará mañana la sesión de clausura, bajo la presidencia del príncipe de Asturias.

La impresión general recogida de este II Congreso es altamente satisfactoria para la industria ferroviaria española, habiéndose tomado acuerdos en la reunión de una significación tal que hará se recuerde este Congreso durante mucho tiempo.

Esta noche, á las diez, ha tenido lugar en Palacio la recepción de los congresistas.

EL LIBERAL de Sevilla es el rotativo de mayor circulación de Andalucía, dos grandes ediciones diarias.

En la Asociación de represión de la blasfemia

Toma de posesión de la infanta

Madrid 14.—Esta tarde se ha verificado en la Asociación de represión de la blasfemia la toma de posesión del cargo de presidenta honoraria de la cruzada infantil de la infanta doña María Cristina.

Pronunciaron discursos el presidente de la Pontifical, monseñor Gay, y algunos miembros del Consejo asesor de la Cruzada.

Los niños presidentes de secciones dieron cuenta á la infanta de la labor que vienen realizando.

Niño desaparecido

Se nos ha acercado el obrero tipógrafo Manuel Alvarez, que vive en Sevilla, calle Teodosio, 22, manifestándonos que habiendo desaparecido de su domicilio el pasado lunes su hijo, niño de doce años de edad, roguemos á las personas que tengan noticias de su paradero lo comuniquen á su padre ó á las autoridades del lugar en que se hallen, pues en los Centros oficiales ha sido dado el parte correspondiente.

El nombre y señas del niño son: Manuel Alvarez Bruzo, de doce años, estatura proporcionada á la edad, delgado, viste babi claro con gasa negra en el brazo izquierdo, calza botas de becerro vuelto, de cordones, color moreno claro, pelo castaño claro y los dientes superiores salientes y grandes por efecto de una caída.

Cotización de Bolsa

MADRID 14

Interior 4 %	73,50
Amortizable 5 %	94,00
Amortizable 4 %	78,25
Banco de España	585,—
Tabacos	229,—
Francos	32,20
Libras	39,85
Dólares	8,19
Liras	43,00
Francos Suizos	158,65

ESTE NUMERO DE
EL LIBERAL
CONSTA DE 8 PAGINAS

INDUSTRIAS SEVILLANAS

Una fábrica de chocolates y bombones

Ante el precioso escaparate de la Confitería y Granja Victoria, casa Ochoa, en calle Sierpes, 49 y 51, vemos un grupo de curiosos que pugnan por ver lo que se expone en el mismo.

¡Algún astro coletudo dando un pase natural con la izquierda? No, porque no lo da ninguno. Es una exposición de chocolates y bombones de una fábrica sevillana. Son filigranas hechas por obreros y obreras sevillanos.

Para llamar la atención la casa ha construído un zeppelín de chocolate, con barquilla iluminada y sus hélices girando. ¡Buen viaje para la chiquillería en el gracioso zeppelín!

—¡De una fábrica sevillana, querido don Rafael?—preguntamos.

—Y tan sevillana. La Virgen de los Reyes se denomina. ¡La quiere usted más sevillana! ¿Por qué no hace una visita á la fábrica? ¡Un día cualquiera!

—Ahora mismo.

.....

¡Hay tantas cosas en Sevilla que no conocen los hijos de Sevilla!

En la calle Luis Montoto hemos leído varias veces un rótulo que dice «Fábrica de chocolates.—La Virgen de los Reyes.»

Como no se ve la chimenea alta, ni las naves acristaladas, ni catorce automóviles en la puerta, como en esos grabados de las libras de chocolate, la gente pasa inadvertida.

Y ahora, invitados por los hijos de don Rafael Jiménez hemos visitado detenidamente la Fábrica de Chocolates y Bombonería, cuya marca es sevillanísima: La Virgen de los Reyes.

Lleva la fábrica varios años trabajando el chocolate, un producto que se hace mismo en Sevilla [illegible] Tokío: azúcar de la mejor, cacao, harina de flor y conciencia. Este último producto puede decirse que es patrimonio de los hijos de Rafael Jiménez.

La casa acaba de recibir nueva maquinaria para la elaboración de bombonería. Se fabrican todas las clases, desde los bombones de licor hasta los más finos y delicados.

Llaman la atención del visitante las operarias, todas vestidas de blanco manipulando este finísimo artículo.

Al frente de la fábrica está un técnico alemán muy competente, Pedro Bosbach, persona especializada en la confección de estos finísimos dulces.

El señor Bosbach, más sevillano ya que la marca de la fábrica que con todo entusiasmo dirige, es el autor de la exposición hecha en la Granja Victoria. El zeppelín de chocolate, que tanto ha llamado la atención, como todas las marcas de bombones, es obra suya.

No viene la fábrica sevillana á competir en precios; pero en la calidad sí va á competir con cuantos chocolates se venden en el mercado.

Recorriendo la fábrica observamos la más refinada higiene en todas las manipulaciones, que se hacen por medios mecánicos.

La bombonería sevillana se abrirá pronto paso, y los pedidos en Andalucía serán cada día más importantes, ya que los gastos de transporte son mucho más bajos.

Ahora pueden tener las confiterías bombones frescos de las clases preferidas por el público, que los exigirá sevillanos, evitando así esos bombones rancios y antiguos que llevan meses y meses en los tarros.

Hoy, con pedir la cantidad que haya de venderse á la Fábrica de Hijos de Rafael Jiménez, tendrá siempre á la disposición de la clientela el mejor género, á precio siempre más equitativo que los que tienen que venir de fuera de la capital.

FRONTON-BETIS

Funciones para hoy jueves

6 de la tarde

Orio-Guernica contra Olalde-Allende y Alberdi-Andoain contra Iriondo y Adolfo.

10 y media noche

Juanito y Ulacia contra Olaso y Urresti y Onaindia-Lizarralde contra Artia-Solozábal.

M.C.D. 2022

AÑO XXX NUM. 10.789 JUEVES 15 DE MAYO DE 1930

TEMPERATURA
Tomada de la Universidad el día 14 de Mayo

Máxima al sol	42,0
„ á la sombra	34,0
Mínima	16,0

El Liberal

SANTOS DE HOY
San Isidro Labrador
JUBILEO.—Parroquia de San Pedro

Homenaje póstumo á los héroes de Gorgues y Kudia Tahar

Han sido recogidos los restos que se hallaban esparcidos en los cementerios provisionales de las distintas posiciones, para trasladarlos al panteón de héroes de Ceuta

Tetuán 14.—Por decisión del general Jordana se están recogiendo los restos de los soldados que yacían en los cementerios provisionales, esparcidos por las distintas posiciones, con objeto de llevarlos con carácter definitivo al panteón de héroes de Ceuta.

Hoy ha tocado el turno á los defensores de las posiciones de Gorgues y Kudia Tahar.

En esta posición ha sido encontrada una tumba con el cadáver del soldado Rafael Escartín Trujillo, del regimiento de Africa número 5 y cinco fosas conteniendo 36 cadáveres sin identificar, pertenecientes á soldados de regimientos de Infantería, Zapadores, Artillería é Intendencia de la Comandancia de Ceuta.

En la posición de Gorgues han sido halladas las tumbas de los soldados Antonio González Márquez y otros varios.

De los cadáveres se hizo cargo el coronel señor Martín Monge, quien en el acto de la exhumación pronunció una vibrante alocución á la tropa que formó para rendir los honores de ordenanza.

Los restos han sido llevados á la Torreta de Metz, desde donde serán trasladados definitivamente al panteón de héroes de Ceuta, donde recibirán el homenaje póstumo que su heroísmo merece.

El Código Penal de la Dictadura es remitido á informe de la Comisión de Códigos

Madrid 14.—Atendiendo á los requerimientos dirigidos por el Colegio de Abogados, el ministro de Justicia, señor Estrada, ha remitido á informe de la Comisión de Códigos la petición relativa á la suspensión de la vigencia del Código penal de la Dictadura.

Regresa á París el Presidente Doumergue

París 14.—El Presidente de la República ha llegado esta mañana, á las diez y media, siendo recibido en la estación por el jefe del Gobierno, varios ministros, embajadores y otras muchas personalidades.

El Ateneo de divulgación social solicita la reparación de una injusticia

Madrid 14.—El Ateneo de divulgación social, prosiguiendo una campaña que viene realizando en favor de los presos político-sociales, ha entregado un escrito al presidente del Consejo de ministros pidiendo que se ponga en libertad á Estefanía Ordosgoiti, que desde el 6 de Abril último se encuentra detenida en la Cárcel de mujeres, con arreglo á la ley de Orden público.

Se dice en dicha instancia que cuando en ninguna Cárcel de España existen en la actualidad presos por la ley de Orden público, es imperdonable que la policía mantenga presa á una mujer.

Estefanía fué detenida en 24 de Marzo en Bilbao y conducida á la Cárcel de Miranda de Ebro, donde estuvo detenida é incomunicada hasta el 5 de Abril, que fué trasladada á Madrid.

Esta detención, termina diciendo el escrito, es tanto más injustificada cuanto que no existe ni la más ligera sombra de delito de que se la pueda acusar.

LEA USTED MAÑANA
«EL LIBERAL»
EL DIARIO MEJOR INFORMADO

LA INCULTURA DE ALGUNAS GENTES

Por manifestaciones de algunos testigos presenciales del hecho se van conociendo horribles detalles del crimen cometido en Canarias por la familia Valido, que asesinó bárbaramente á un miembro de ella que decían estaba poseída por el espíritu del mal

Manifestaciones del doctor López Brito

Las Palmas 14.—Don Tomás López Brito, médico de Teide que fué requerido por la familia Valido, que, como se recordará, dió muerte á uno de sus miembros—la joven Aurelia, so pretexto de que con ello libraría del purgatorio á su hermano Fernando—, ha manifestado que el día 29 de Abril fué llamado con urgencia por la indicada familia para asistir á la joven Candelaria de un ataque que padecía.

El médico se personó en el domicilio de la expresada familia, y después de reconocer á la enferma tranquilidad á sus padres, manifestándoles que la joven sólo padecía un ataque de histerismo.

Al salir de la habitación de la enferma—sigue diciendo el doctor—me vi sorprendido con que en otro cuarto, y en la cama, con la cara tapada, estaba la joven Aurelia. Mi asombro no tuvo límite cuando comprobé que dicha joven era cadáver. Su rostro aparecía amoratado, con diversas erosiones, producidas al parecer por golpes.

Inmediatamente de abandonar el domicilio de los Valido di cuenta de lo que había visto á mi compañero don José Melián, en unión del cual volví á la citada casa, pudiendo ambos comprobar las observaciones que había hecho anteriormente.

Lo que dicen las hermanas de la víctima.—Un caso de irritante incultura y de salvajismo fanático.

Las hermanas de la víctima—Carmen y Candelaria—han conversado con los periodistas.

Ambas se muestran tranquilas, como si sobre ellas no pesase la horrible reponsabilidad de haber intervenido en la muerte de su hermana, en forma tal que recuerda las más destacadas escenas de salvajismo que en la historia del crimen se han desarrollado.

—Aurelia—han comenzado diciendo—tenía en su cuerpo el espíritu del mal. Yo—dice Candelaria—invoqué los espíritus varias veces y conversé con los de Caruso Ferrer y mi hermano Fernando. Este me dijo que para librarle de los horribles sufrimientos del Purgatorio era necesario que muriésemos Carmen, Aurelia y yo.

Hace seis años que los espíritus del mal se habían apoderado de Aurelia, la cual estaba atravesada por cien espadas.

Los periodistas pidieron á Candelaria un retrato de la víctima; pero aquélla les manifestó que no podían entrégárselo, pues el único que poseía estaba en la habitación en que su hermana había muerto y en ella no había medio de entrar, pues los espíritus del mal no habían aún huido.

Para ello—agregó—es necesario que un sacerdote realice determinadas prácticas religiosas para ahuyentar á esos espíritus, y mientras esto no ocurra nadie podrá penetrar en la habitación sin correr el peligro de que esos espíritus, que vagan por ella, se apoderen del atrevido.

La niña Antoñita relata la horrible escena del crimen

La niña de siete años Antoñita Santana, que presta sus servicios en la casa de la familia Valido, ha manifestado á los reporteros que el día del crimen llegó ella á las siete de la mañana á la casa, pudiendo ver cómo entre los padres de la víctima y sus hermanos, acompañados de las señoritas Concepción y Gregoria Sánchez Alemán, en unión de su chofer, pegaban bárbaramente á Carmen, que estaba tendida en el suelo.

—No me peguen más—gritaba la infeliz joven, y á eso la otra hermana contestó:

—Taparle bien la boca, que aún no han salido los espíritus.

Sigue diciendo Antoñita, que la joven, no pudiendo ya resistir los horribles golpes que le propinaban, dijo á Aurelia:

—Anda, ponte tú, que yo no puedo más—y la infeliz aludida se tendió en el suelo en sustitución de su hermana, que fué llevada á la cama por sus familiares.

Una vez depositada Carmen en la cama, la familia Valido volvió sobre la desgraciada Aurelia, á la que propinaron infinidad de golpes, y no contentos en su barbarie y salvajismo la pincharon con navajas y alfileres.

Como la infeliz diese gritos desgarradores, uno de sus familiares le tapó la boca, mientras otro le dió un tremendo golpe en la cabeza, produciéndole una gran herida, de la que brotó abundante sangre.

Entonces María, dirigiéndose á la pequeña Antonia, le dijo:

—Mira, tú no digas nada de lo que estás viendo, que Aurelia no está muerta.

Mientras esta escena tenía lugar, y como Aurelia, á pesar de tener la boca tapada no dejaba de escapar gritos de dolor, Carmen, desde la cama, gritaba:

—Aplastarle el hocico, que no está todavía muerta.

Dice la pequeña Antonia, que la señorita Concepción, asustada de la escena que estaba presenciando, huyó de la habitación, refugiándose en el cuarto de baño; pero en cambio su hermana Gregoria la presenciaba, al parecer con gran alegría, y gritando constantemente que los espíritus no habían aún abandonado el cuerpo de la infeliz víctima.

Esta escena tenía lugar en la habitación donde Aurelia dormía, y cuando sus familiares se convencieron que estaba muerta, uno de ellos le dijo á la pequeña Antonia que no contase lo que había visto, pues si lo hacía los espíritus volverían de nuevo á la casa y se refugiarían en cualquiera de sus habitantes.

La madre de Antonia llamó á su hija para enviarla á un mandado, y cuando regresó ya encontró á Aurelia sobre la cama, muerta.

Entonces todos los familiares marcharon á la iglesia.

Las heridas que presentaba el cadáver

Don José Meliá, médico que practicó la autopsia al cadáver, ha manifestado que el cuerpo de la desgraciada Aurelia presentaba más de doscientas puñaladas como de un centímetro de extensión por otro de profundidad, las cuales habían sido producidas por un instrumento punzante. También presentaba innumerables contusiones en distintas partes del cuerpo.

Según parece, las heridas le fueron producidas con una aguja de las empleadas para abrir ojales.

Más detalles de la incultura de la repugnante familia Valido

Se ha sabido que la salvaje é inculta familia Valido, en su ignorancia y brutalidad, estaba constantemente preocupada con que el espíritu del mal se había apoderado de la casa, y vagaba frecuentemente por las habitacionts de la misma.

Entre otras muchas idioteces, se dedicaban á rociar dichas habitaciones con alcohol, agua florida y agua caliente, ingiriendo gran cantidad de este último líquido, pues, según decían, con ello los espíritus morirían dentro de sus cuerpos.

Se sabe también que José Macías—uno de los familiares de Valido—se dedicaba desde hacía mucho tiempo á los experimentos de espiritismo. Para asistir á estos experimentos acudía mucha gente, incluso numerosos vecinos del Puerto Luz, que hacían el viaje con tal objeto.

El día del crimen se encontraba Macías en casa de los Valido, y cuando doña Gregoria Alemán llegó para llamar á sus hijas Concepción y Gregoria, le encontró en ropas menores, rociando la cama de la víctima con alcohol. Al darse cuenta Macías de la presencia de doña Gregoria, la impidió enérgicamente el paso. Lo mismo hizo con el vecino Amador Alvarez, que al oir los gritos que la infeliz Aurelia daba acudió á la casa en socorro de ésta.

La opinión sigue indignadísima ante los detalles que van conociéndose de la barbarie de la repugnante familia Valido, que por su fanatismo é incultura no ha dudado en quitar la vida á uno de sus miembros en la plenitud de su juventud.

El señor Puig y Cadafalch contesta á las alusiones de que ha sido objeto por parte del señor Alba

Barcelona 14.—El señor Puig y Cadafalch ha enviado á «La Veu» unas cuartillas en las que contesta á lo dicho por el señor Alba sobre su actuación durante el período dictatorial.

Dice el señor Puig y Cadafalch que con frecuencia se han atribuído á otras personas cosas por él realizadas y en cambio ahora se le achaca á él una no cometida.

Yo no estuve nunca en favor del movimiento—dice—y si estuve en comunicación con el general Primo de Rivera una vez, ésta lo hice por medio de una nota escrita y publicada en la Prensa. Nunca he tenido colaboración ni intervención en el golpe de Estado. Yo no he presenciado la escena que el señor Alba afirma tuvo lugar en el Palacio de la Generalidad. Todo el mundo sabe lo poco entusiasta que soy de los Gobiernos de fuerza; pero cuando vino la Dictadura traía el programa de la constitución de regiones y resolvía nuestro problema actual, ¿debía entonces estar alejado de ella cuando no había surgido la persecución contra Cataluña que vino después?

La nueva atención del señor Alba por las cosas de Cataluña no nos veda recordar los tiempos que esperamos no vuelvan más en que desde el ministerio de la Gobernación dificultaba nuestras justas aspiraciones.

Noticias del Extranjero

En la India continúa sin desmayos la campaña de desobediencia civil

EL MAYOR BANQUETE CELEBRADO EN ALEMANIA

Berlín 14. — El 18 de Junio, esta ciudad presenciará el mayor banquete de los registrados en su historia.

Dicho día, cuatro mil comensales de todos los países del mundo, asistirán á la comida que se dará en relación con la conferencia mundial de energía eléctrica.

LA CAMPAÑA DE DESOBEDIENCIA CIVIL EN LA INDIA

Bombay 14.—Jammadas Dwarkadas, miembro que fué de la Asamblea legislativa, ha sido condenado á cinco años de prisión por la infracción de la ley de la gabela.

Por otra parte, 200 voluntarios que intentaron atacar los depósitos de sal de Shiroda, tuvieron que habérselas con la policía, resultando dieciséis heridos, y practicándose 158 detenciones.

Marchi 14.—Ayer han sido detenidos el redactor-jefe del diario «The Hindu Hyderabad» y otros cuatro voluntarios de la campaña de desobediencia civil.

Ahmedabad 14.—Los presos políticos entre los que figura Wallabhai, hijo del ex Presidente de la Asamblea legislativa, y Priel, han comenzado la huelga del hambre.

Bombay 14.—La calma más completa reina en Jolapur; pero la proclamación del estado de guerra ha molestado tanto á los habitantes de la ciudad, que abandonan á ésta en masa.

Los trenes salen abarrotados de viajeros. Dentro de poco sólo quedarán en la ciudad las tropas inglesas de ocupación.

LA PRIMERA RECEPCION OFICIAL DE LA TEMPORADA EN INGLATERRA

Londres 14.—Los Reyes han dado la primera recepción oficial de la temporada, en el palacio de Buckingham.

La ceremonia ha revestido extraordinaria importancia, á causa de la presencia del Rey Jorge, quien, como se recordará, no asistió á la recepción del año pasado por enfermedad.

A dicha recepción asistieron también el príncipe de Gales, el duque de York, la princesa María y la mayor parte de los miembros del Gobierno y Cuerpo diplomático, entre estos últimos los embajadores de España, Francia y Brasil.

NOTICIAS DE MADRID

Don Alfonso visita la Exposición de ganados.-Una nota de la Liga nacional de campesinos.-Reunión de la primera Asamblea de la industria del automóvil.-Un industrial sevillano gravemente herido.-Otras noticias.

DON ALFONSO VISITA DETENIDAMENTE LOS PABELLONES REGIONALES EN LA EXPOSICION DE GANADOS

Madrid 14.—Durante la visita que ha realizado Don Alfonso á la Exposición de Ganados estuvo en compañía de los infantes don Jaime y don Alfonso recorriendo detenidamente los pabellones regionales.

Andalucía fué donde más se detuvo Don Alfonso y sus hijos, examinando con curiosidad y detalle los caballos de las casas Guerrero, Ybarra, Garvey y Jockey Club de Jerez de la Frontera.

También merecieron la especial atención del Monarca y de sus hijos los pabellones de Vizcaya, Santander, Extremadura, Cataluña, Asturias, Galicia y León. Todos ellos, de arquitectura típica, fueron alabadísimos por el Monarca.

Don Alfonso se informó de cuanto fué recoriendo, escuchando con detenimiento las explicaciones que cada uno de los representantes de los pabellones visitados le iba facilitando.

Uno de los pabellones que más llamaron la atención de los regios visitantes fué el de industrias lácteas, en cuyo interior se fabrica manteca, queso y demás derivados de la leche.

Don Alfonso examinó la máquina de donde sale la leche en polvo, siendo invitado á tomar un vaso de ella invitación que el Rey aceptó, alabando mucho el buen paladar de la misma.

La sección de ganados de la Asociación de Ganaderos es un alarde de verdadera riqueza. En ella se hallan expuestos tipos de ganados de todas clases, entre ellos dos toros adquiridos en Norte-América, y cuyo importe es de 35.000 pesetas cada uno.

UNA NOTA DE LA LIGA NACIONAL DE CAMPESINOS PARA LA RESOLUCION DE LA CRISIS TRIGUERA

Madrid 14.—La Liga Nacional de Campesinos publica en la Prensa la siguiente nota, articulación del criterio de la Liga nacional para la solución de la situación del mercado triguero conforme tienen pedido al Gobierno:

«Artículo 1.º Al objeto de descargar á los labradores de pequeña y mediana categoría de hasta seis ú ocho pares de labor del trigo que tienen detenido por falta de venta, que se obligue á los Ayuntamientos á tomarles el trigo que deseen vender, pagándoselo á precio de tasa y sólo en el caso de que los compradores no se lo quieran tomar ó quieran hacerlo por bajo del precio de tasa.

Art. 2.º Quedan facultados los Ayuntamientos para abonarlo al contado ó para diferir el pago hasta que el importe del trigo sea abonado por el fabricante á su recepción ó hasta ocho días después de la misma.

Art. 3.º Una vez hecho cargo el Ayuntamiento del grano adquirido, lo remitirá con puesta sobre vagón por cuenta del vendedor á la estación más conveniente, quedando obligadas las compañías de ferrocarriles á darles carga y transporte preferente hasta el punto de su destino.

Art. 4.º Las fábricas cosumidoras quedan obligadas á su vez dentro de las necesidades de cada una á tomar con preferencia el trigo á los pequeños y medianos agricultores, principalmente los Ayuntamientos y comisiones particulares con las guías de los Ayuntamientos, indicando la procedencia y á abonarlo con la misma preferencia.

La Liga Nacional de Campesinos está segura de que con estos artículos fundamentales tendrá solución el actual problema.

El único perjuicio que ocasionaría esta proposición sería la de estancar el trigo de los grandes cosecheros; pero dado que se trata de personas que viven de otros ingresos y disponen fácilmente de su crédito, ese pequeño obstáculo no les produciría gran daño, y en cambio serviría para terminar con la angustiosa situación de tantos miles de familias que no pueden atender á las necesidades de esta época del año para efectuar el pago de sus granos, y por cuyo motivo, muchas de ellas están yendo á las garras de la usura.»

REUNION DE LA PRIMERA ASAMBLEA DE LA INDUSTRIA DEL AUTOMOVIL

Madrid 14.—En el salón de actos del Círculo de la Unión Mercantil é Industrial se ha celebrado la primera asamblea del comercio é industria del automóvil de España, estando representados en la mesa presidencial los misnistros de Hacienda, Fomento y Economía.

Se dió lectura al Regamento, el cual fué aprobado íntegramente.

El objeto de la asamblea es estudiar los problemas que imposibilitan el progresivo desarrollo del comercio é industria del automóvil, y también el de organizar debidamente los trabajos para poder tener una representación oficial y competente que defienda sus intereses, ya que dicha industria representa el 10 por 100 del presupuesto de la nación.

Se propone también la defensa de los usuarios del automóvil, á los cuales se debe la preponderancia adquirida por la industria.

Esta tarde, en la Cámara de la industria, se reunió la primera sesión.

Los acuerdos que piensan elevar al Gobierno son los siguientes:

Primero. Circulación libre con la placa de pruebas y que los que se transporten de la frontera ó se trasladen de uno á otro lugar, en vez de la placa de transporte usen la carta gris francesa.

Segundo. Que se unifiquen los derechos de Aduanas, ya que los actuales por la frontera son menores que los de puertos; y

Tercero. La patente en relación con el importe del 12 por 100 sobre la gasolina que se gaste para el desgaste de carretera.

Este punto ocupó bastante tiempo, y por unanimidad fué aprobada la parte relativa á la supresión de patente.

Respecto á los transportes por ferrocarril, se pedirán tarifas especiales.

También se acordó proceder á la formación del Consejo Superior del automóvil.

UN INDUSTRIAL SEVILLANO ES GRAVEMENTE HERIDO EN LA CALLE

Madrid 14.—El industrial sevillano don Fernando Buñel se dirigía esta tarde al hotel donde se hospeda, pues se halla pasando unos días en la córte, y al llegar á la plaza del Callao fué detenido por un individuo llamado Rodolfo Trinidad, el cual le asestó un navajazo en el pecho.

El agresor fué detenido, y el agredido fué llevado al equipo quirúrgico del Centro, donde fué asistido de una herida de carácter grave.

Por las declaraciones de agresor y agredido se ha sabido que ambos tuvieron hace tiempo un negocio, que quebró. Desde entonces, y ya separados por completo de cuestiones industriales, Trinidad molestaba constantemente á don Fernando, solicitándole diversas cantidades, hasta que éste, por último, se negó á ello.

Entonces Trinidad le amenazó de muerte reiteradas veces, y hoy, al encontrarle en la Plaza del Callao, llevó á cabo sus amenazas.

HA SIDO INAUGURADA LA EXPOSICION DE BELLAS ARTES

Madrid 14.—En la Exposición de Bellas Artes, que ha sido inaugurada hoy, se han presentado 541 obras pictóricas, 122 esculturas, 93 grabados, 200 trabajos decorativos y seis de arquitectura.

INFORMACION DE PROVINCIAS

Un portugués al intentar tomar venganza del capataz de la obra donde trabajaba, está á punto de producir una catástrofe

Un nuevo detalle de la magnífica administración llevada á cabo por algunos Ayuntamientos de la Dictadura

Las conclusiones de la Asamblea de Inspectores municipales de Sanidad

ASAMBLEA DE INSPECTORES DE SANIDAD

Zaragoza 14.—En la sesión celebrada por la Asamblea de Inspectores de Sanidad municipal se adoptaron las siguientes conclusiones:

1.ª Reorganización del Cuerpo de inspectores, pasando á depender del Estado.

2.ª Percibimiento de los haberes con cargo al Tesoro público.

3.ª Que los Ayuntamientos ingresen en la Hacienda las retribuciones de los inspectores.

4.ª Que el Estado aporte la cantidad equivalente al 50 por 100 de las entregas á los Ayuntamientos.

5.ª Establecimiento de las funciones de los inspectores municipales de Sanidad.

6.ª Que los inspectores municipales formen un Cuerpo perteneciente á la Sanidad nacional.

7.ª Que el ingreso, traslados, permutas y jubilaciones sean ordenados por la Dirección General de Sanidad.

8.ª Descuento obligatorio en los haberes para atender á la organización del Montepío.

9.ª Que los Ayuntamientos que tengan más de 50.000 habitantes designen una plaza de inspector por cada número prudencial de habitantes; y

10.ª Que el ministerio de la Gobernación dicte el Reglamento del Cuerpo de inspectores.

UNA SESION MOVIDA EN EL AYUNTAMIENTO DE BURGOS

Burgos 14.—Bajo la presidencia del gobernador civil celebró esta mañana sesión el Ayuntamiento para dar posesión á veintinueve concejales nombrados recientemente.

De estos concejales sólo acudieron nueve de los designados, renunciando el cargo otros nueve y no justificando su ausencia los restantes.

El concejal señor Santacruz censuró á los caciques, que, según dijo, habían arrastrado al Ayuntamiento á la situación en que se halla.

Entre este concejal y el gobernador se entabló un vivo diálogo, en el que intervino parte del público, que llenaba las tribunas.

En vista del cariz que iba tomando la discusión, el gobernador ordenó que el público desalojara la sala

LA MAGNIFICA ADMINISTRACION DE LOS MUNICIPIOS DE LA DICTADURA

Cuenca 14.—Después de dos sesiones del Pleno municipal, que terminaron á las doce de la noche, el Ayuntamiento acordó por mayoría de votos no reconocer el saldo de 300.000 pesetas que presenta el Banco Español de Crédito.

Parece que el Ayuntamiento de la Dictadura, además de otras operaciones de crédito de bastante importancia, acordó el 30 de Enero del año actual una de tesorería con aquel Banco por valor de 250.000 pesetas.

La real orden de 7 de Febrero anulaba los acuerdos de carácter económico que los Ayuntamientos adoptaran con posterioridad al 28 de Enero, y como parece que el de que se trata fué tomado con fecha 4 de Febrero, el Municipio actual ha acordado dejar sin efecto dichos acuerdos y esperar á que la letra correspondiente sea protestada.

Las sesiones han estado muy concurridas, y la expectación por saber cuál será la solución definitiva de este asunto es enorme.

LA VISTA DE LA CAUSA POR MUERTE DEL EMPRESARIO SEÑOR MENDEZ LASERNA

Lugo 14. — Pronto empezará la causa instruída por la muerte del empresario señor Méndez Laserna, su chofer y un empleado suyo.

Ocurrió el suceso en la madrugada del 1 al 2 de Diciembre de 1928.

Ese día el paso á nivel de Portobello en la línea de Coruña-Valencia se encontraba abandonado por la guardera María Elvira Vázquez, la cual se acostó, dejando abiertas las cadenas.

Al ir á atravesar el automóvil conducido por Rigoberto Rubio y ocupado además por el señor Méndez Laserna y su empleado Cándido, fué arrollado por el tren número 1.404 procedente de Coruña, el cual, por efecto del topetazo, arrastró al auto y sus ocupantes más de un kilómetro.

La vista está señalada para el día 20.

El fiscal estima el delito de imprudencia y pide para la guardera la pena de diez meses de prisión, accesorias y costas. Estima además que subsidiariamente es responsable la Compañía de los Caminos de Hierro del Norte, fijando en 30.000 pesetas la indemnización que debe pagar á los herederos de cada una de las víctimas y en 15.000 los daños producidos en el coche del señor Méndez Laserna.

La acusación privada, á cargo del letrado madrileño don Mateos Congosto, está de acuerdo con la relación de hechos y la pena pedida por el Ministerio fiscal; pero estima que los herederos del señor Méndez Laserna deben percibir una indemnización de un millón de pesetas, y por lo que se refiere á la pedida para los herederos de las otras dos víctimas, se muestra conforme con la petición fiscal.

La defensa de la procesada, á cargo de una dignidad de la Catedral de Lugo—don Palatino del Agua—, está conforme con la petición fiscal, y la acusación privada, y la defensa de la Compañía ferroviaria se opone á la tesis de la acusación privada, entendiendo que no hay delito, y que, por lo tanto, la procesada debe ser absuelta, y por otro de la Compañía no está obligada á abonar indemnización de ninguna clase á los herederos de las víctimas.

UNA CARTA DE LERROUX

Barcelona 14.—«El Progreso» publica hoy una carta de don Alejandro Lerroux, en la que éste, entre otras cosas, dice:

«Mientras el partido republicano radical exista ha de ser con el pensamiento y los sentimientos fijos en la defensa del españolismo en Cataluña y del catalanismo en España, considerando que separados no pueden vivir, teniendo que hacerlo con la compensación del amor recíproco.»

UN PORTUGUES ESTA A PUNTO DE PRODUCIR UNA ENORME CATASTROFE

Zamora 14.—Ha ingresado en la cárcel provincial un obrero portugués, de cuarenta años de edad, colocado en las obras de los saltos del Duero.

En Agosto último ingresó dicho obrero en la expresada obra, y á poco tuvo una discusión con el capataz, Martín Fernández.

Desde entonces, el portugués no trató más que de vengarse del capataz, á quien amenazó varias veces.

Ayer intentó dar muerte á Martín; pero como éste se dió á la fuga, el portugués, desesperado sin duda al ver que se le iba su presa, cogió dos cartuchos de dinamita, con objeto de producir la explosión del polvorín, donde se guardan grandes cantidades de dinamita, destinada á la explosión de los barrenos.

Uno de los obreros que se hallaba cerca del portugués se dió cuenta de los criminales propósitos de éste y logró apoderarse de los cartuchos y apagarlos, evitando con ello una verdadera catástrofe.

Más de ciento cincuenta obreros que trabajan en las expresadas obras, al enterarse de lo que el portugués había pretendido hacer, se lanzaron contra éste y lo golpearon, y seguramente lo habrían arrojado al Duero si no se hubiese presentado el ingeniero de las obras, señor Laserna, el cual, con su intervención, impidió que los indignados trabajadores llevaran á cabo sus propósitos.

El suceso ha causado extraordinaria sensación, ya que dado el número de obreros que trabajan en las obras expresadas, y que además tienen á sus familias habitando á corta distancia del lugar de aquéllas, si el portugués hubiera conseguido su propósito de hacer volar el polvorín, habría producido sin duda alguna una verdadera catástrofe, con centenares de víctimas.

El portugués ha sido reconocido por los médicos, quienes le apreciaron distintas lesiones en varias partes del cuerpo, siendo su estado menos grave.

EL HIDRO ALEMAN «BREMEN» EMPRENDE LA MARCHA

Cádiz 14.—Marchó á Huelva el hidroavión «Bremen», después de reparar en los talleres de la Aeronáutica Naval las averías que había sufrido recientemente.

Los pilotos fueron despedidos por la colonia alemana, el cónsul de dicho país y numeroso público.

Se proponen marchar á Coruña, y desde allí continuar su viaje aéreo á Alemania.

EL JUGADOR JIMENO SIGUE ALGO MEJOR

Barcelona 14.—Según han manifestado en la Clínica de La Rabasada, adonde fué conducido el guardameta Jimeno, que resultó gravemente herido en el partido celebrado en esta capital el domingo último, continúa en igual estado, si bien es un síntoma de mejoría el que no se haya presentado complicación alguna, lo que permite abrigar esperanzas de salvarle.

POR VENTA DE ESTUPEFACIENTES ES DETENIDA UNA MUJER

Barcelona 14.—Ha sido detenida María Zaragoza que se dedicaba á la venta de cocaína. En un registro verificado en su domicilio se han hallado varios gramos de dicho estupefaciente.

María había obligado á ingerir varios gramos de cocaína á una mujer, cuyo nombre se desconoce, la cual tuvo que ingresar en el Hospital.

M.C.D. 2022