AÑO XXIX NUM. 10.431

SEVILLA

Redacción, oficinas y talleres: 30, GARCÍA DE VINUESA, 30
Apartado de Correos, 93.—Teléfono 25.348
25 ejemplares, 1,75 ptas.

El Liberal

VIERNES 16 DE AGOSTO DE 1929

SEVILLA

Suscripciones: SEVILLA: Un mes..... 2 ptas. PROVINCIAS: Trimestre.... 6 » EXTRANJERO: Trimestre... 15 »
Número suelto, 10 cts.

Hemeroteca Municipal MADRID Apartado 12,155

DE LA EXPOSICION IBERO-AMERICANA

Han terminado las obras del pabellón de Chile

Ya se ha puesto fin á las obras del hermoso pabellón chileno en nuestra Exposición, proyecto que ha evienciado la magnífica audacia constructiva de su autor, el joven y prestigioso arquitecto don Juan A. Martínez.

Los trabajos de construcción, que fueron suspendidos en el pasado invierno, se reanudaron, después de la prolongada paralización que impuso el temporal de aguas, con una actividad extraordinaria, que correspondió en su iniciativa al comisario general de Chile, señor Edward, y en su continuación, durante la ausencia de éste, al comisario general interino, estimado amigo nuestro, don Adolfo Ortuzar Figueroa, auxiliado eficazmente por don Fernando García, delegado; don Ignacio Fontecilla, enviado especial de «La Nación», de Santiago de Chile; don Alfonso Lastarria Cavero, cónsul, y don Osvaldo Stuven, jefe administrativo.

Con motivo de la terminación de las obras hemos hecho una visita á este pabellón, en cuya traza nos ha ofrecido el arquitecto una interpretación de la orografía andina, y hemos comprobado la importancia de sus exhibiciones, cuya instalación, de la que intentamos á continuación una reseña, habrá terminado en tiempo oportuno para que pueda hacerse la inauguración oficial en la segunda quincena de Septiembre.

Hall.—En el centro del amplio y severo «hall», decorado con cuadros y esculturas de artistas chilenos, se destacará un gran mapa en relieve de América, en el que se muestran las líneas de navegación con que el esfuerzo nacional ha logrado unir á Chile con todos los países de América.

Turismo.—Las playas de Chile, de las más hermosas y agradables de Sudamérica; las selvas inmensas y solitarias del Sur; los lagos maravillosos; los volcanes de silueta elegante y de cono eternamente nevado; las cascadas, las cordilleras majestuosas, están presentados en esta sección por medio de maquetas, fotografías, folletos, etc.

Informaciones y Prensa.—En la sala de lectura, severamente decorada, estarán á dispisición del visitante los principales diarios de Chile, entre los cuales se encuentra el decano de la Prensa de lengua castellana. En dos grandes mapas se expondrá el estado de desarrollo de la Prensa nacional. Estos mapas serán completados con estadísticas, fotosímiles, colecciones encuadernadas, maquetas, etc.

Vinos, conservas y productos alimenticios.—La industria de vinos, licores y cerveza, que es una de las importantes y perfectas de Chile, tiene una representación adecuada á su importancia. Los vinos, que son reputados como los mejores de América, están representados por más de veinte de las principales firmas del país. Otro tanto acontece con los licores, champagne y cerveza. Importantes y detallados gráficos ilustrarán al visitante sobre el valor y la producción de los viñedos chilenos, sobre el desarrollo de la industria vinícola, sobre el consumo y la exportación tanto de vinos como de cerveza y licores.

La industria de frutas y legumbres en conserva, que estará representada por más de cuarenta fábricas, dará á conocer no sólo el grado de adelanto de ese ramo de la actividad industrial chilena, sino la gran variedad de frutas que produce el suelo verdaderamente privilegiado de Chile. Como se sabe, las frutas chilenas son consideradas como idénticas ó superiores á las de California.

Salitre y yodo.—La industria nitratera, la más importante de Chile, á cuya vida económica se encuentra íntimamente ligada, está magníficamente representada. En la primera de las dos salas que le han sido destinadas, una gran maqueta ilustra al visitante sobre el proceso íntegro de la extracción y elaboración del precioso mineral. Gráficos de los más diversos tipos completan esta ilustración y demuestran los resultados de las experiencias llevadas á cabo en diferentes países á fin de estudiar los efectos del fertilizante chileno.

En la sala inmediata están expuestos los resultados obtenidos con el empleo del yodo—subproducto del nitrato—en la crianza, engorde y curación de ganados, junto con una completísima colección de los múltiples productos en cuya composición entra el yodo como ingrediente principal.

Esta sección cuenta con un jardín de experimentación y con un personal técnico á fin de atender toda consulta que puedan hacer los visitantes.

Industrias.—Una sala principal y varios anexos han sido destinados á la presentación de la industria chilena. La industria pesada—maquinaria, etc.—ocupa una buena parte de la sala principal; otra parte ha sido destinada á la industria de tejidos y cueros; le siguen el calzado, sombreros, cerámica, lozas, vidrios, etc.

La Escuela de Artes y Oficios de Santiago exhibe, junto á sus modernos procedimientos de enseñanza, los resultados prácticos de ésta.

En los anexos podrá visitarse una sección destinada á los productos químicos y otra á la fundición artística y muebles de lujo.

Historia y Geografía.—Llaman la atención en esta sección, compuesta de tres amplias salas, la maqueta de la ruta seguida por Pedro de Valdivia en su viaje de descubrimiento y conquista de Chile, lo mismo que la maqueta de Santiago en los primeros años de la conquista. Junto á ellas, numerosas fotografías y mapas dan al visitante una idea clara de las diversas etapas de la evolución de Santiago, hasta llegar á su estado actual. Completan este aspecto de la sección un gran mapa en relieve de Chile, hecho siguiendo la curva de la Tierra, y una maqueta del que fué palacio de los gobernadores y hoy es de los Presidentes de Chile. En torno á ella los retratos de los gobernadores evocan todo el pasado colonial, sobre el cual un retrato al óleo del Rey Don Felipe II obliga á pensar en el imperio donde nunca se ponía el sol.

La historia de la marina chilena está resumida en cuatro grandes cuadros.

La biblioteca contiene obras antiguas y modernas de los historiadores chilenos, mapas y álbums de alfarería y tejidos araucanos magníficamente reproducidos, las cartas de Pedro de Valdivia y una edición especial de «La Araucana», el famoso poema épico, en que el capitán español don Alonso de Ercilla canta las glorias de los primitivos pobladores de Chile.

Várias reproducciones de esculturas de autores chilenos reviven á los personajes principales del poema de Ercilla, cuyo busto ocupa el centro de una sala, rodeado de los héroes á quienes dió vida inmortal.

(Concluirá.)

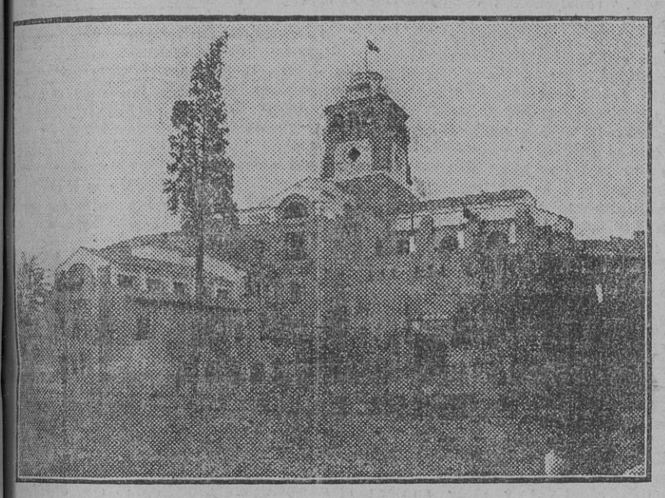

Vista exterior del Pabellón chileno.

Un detalle del patio central.

La solemne procesión de esta mañana

La Virgen de los Reyes, patrona de la ciudad, recorre procesionalmente los alrededores de la Basílica.-Millares de sevillanos y de personas venidas de los pueblos próximos llenaban la Plaza del Cardenal Lluch y lugares próximos

El prelado, presidiendo la procesión.

Con mayor afluencia de público, si cabe, que en años anteriores, esta mañana salió procesionalmente de la Catedral, recorriendo el itinerario de costumbre, la venerada y milagrosa imagen de la Virgen de los Reyes, Patrona de Sevilla.

A las siete comenzaron en la Catedral los oficios religiosos propios de la solemnidad del día.

Primeramente se cantaron los oficios de Prima y Tercia, y después el Cabildo Catedral con cruz alzada marchó al Palacio Arzobispal, recogiendo al prelado, trasladándose á la capilla donde la imagen recibe culto.

Seguidamente se organizó la procesión.

A las ocho en punto apareció en la Puerta de los Palos la Hermandad que da culto á la imagen, con su bandera. A continuación la Hermandad Sacramental del Calvario con su estandarte, presidida por los señores Camacho Baños (don Angel) y Suárez (don Luis).

Le seguían las cruces de las parroquias de Sevilla y Universidad de curas párrocos y tras ésta el Cabildo Catedral con el paso de la Virgen.

Esta lucía el magnífico manto de tisú rosa, bordado de oro y seda de colores, regalo de una devota.

En la peana lucía seiscientas varas de nardos.

Al aparecer la Virgen en la citada puerta se desbordó el entusiasmo de los fieles que, en número extraordinario, aguardaban la salida.

Tras el paso de la Virgen marchaba el cardenal Ilundain, revestido de pontifical y acompañado de los canónigo don José Holgado Yuste y don Tomás Pérez.

Rodeaban el «paso» los capellanes reales señores Ponce de León, Noguera, Charlo, Lazo y Piñar.

Tras el prelado marchaba el Ayuntamiento bajo mazas, presidido por el gobernador civil, señor Mora Arenas. Formaban parte de la Corporación el alcalde, señor Díaz Molero, que, como la primera autoridad civil de la provincia, lucía las insignias de la gran cruz de Isabel la Católica; los tenientes de alcalde señores Díaz de Urmeneta y marqués de las Torres de la Pressa y concejales señores Fijo Baena, Merchante, Losana, Lemos, Olmedo y R. de Bustillo y Cardona y el secretario accidental, señor García Pinto.

Acompañaban al Ayuntamiento una sección de la Guardia municipal, el segundo jefe, don Juan Pérez Jara, y la banda municipal.

Daba escolta al «paso» una compañía del regimiento de Soria, con bandera y música, al mando del capitán don Antonio Olmedo.

La procesión recorrió las calles de Moret y Gran Capitán, entrando en la Basílica por la Puerta de San Miguel.

El «paso» de la Virgen fué llevado al presbiterio, colocándose al lado del evangelio; junto á un estrado tomó asiento el cardenal revestido de pontifical. En el lado de la epístola se situó el Ayuntamiento y dió comienzo á una misa de medio pontifical, actuando de celebrante el señor vicario, don Jerónimo Armario, y de diácono y subdiácono los beneficiados don Crispín Hernández y don Manuel Ramos y de maestro de ceremonias el señor Marco Mir.

La capilla de la Catedral, bajo la dirección del maestro Torres, interpretó la misa del maestro Perosi.

El panegírico estuvo á cargo del elocuente orador sagrado el beneficiado señor Cabello Castilla.

Terminada la misa el Cabildo Catedral acompañó á su eminencia al Palacio Arzobispal.

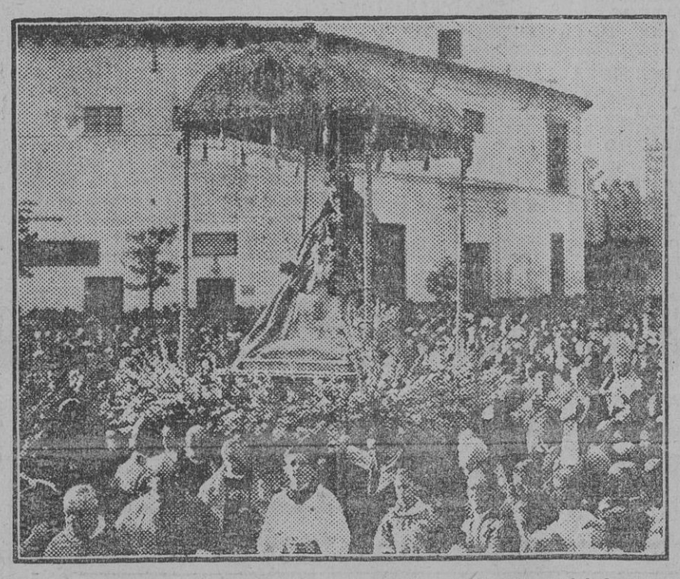

El «paso» de la Virgen de los Reyes, al desfilar por la Plaza del Cardenal Lluch, rodeado de devotos y fieles, que acuden á formular la tradicional petición de las tres cosas.

LA NUEVA CIUDAD DE LOS ESTADOS UNIDOS

Las "cosillas" que prefiere este vecindario.--En el régimen comunista que impera en "Villa Platino" se ha extirpado el casero.--Cómo se adquiere nacionalidad, con derecho á casa y á 25 pesetas, en la "Federacion".--No hay Parque Zoológico ni Arca de Noé.--"¡Todos en él pusisteis vuestras manos!"

Una de las cuatro fuentes que existen en los «Estados Unidos», cuyos grifos dan agua las veinticuatro horas. ¡Como ocurre en todas las ciudades modernas, señor!..

HAY MAS ESCUELAS

En nuestras notas de ayer olvidamos decir que en los Estados Unidos existen dos ó tres escuelas más, que funncionan como la de don Manuel: «Niño que entra, gorda al chaleco». Hay también «migas» ó «amigas», donde quedan los pequeños al cuidado de una mujer mientras la madre trabaja y el padre, como un sultán, se parte las costillas fumando en una hamaca. ¡Oh la de hamacas que vimos á las puertas de las chozas!

Queda aclarada, para satisfacción de los interesados, la parte que atecta á la pedagogía, y queda demostrado que en un pueblo de quince mil almas no hay escuela y que este pueblo no lo conoce el eximio escritor Luis Bello, que ha recorrido la mayoría de los de España pidiendo escuelas y mejoras en las mismas.

LAS HORMIGAS

—Parecen hormigas estos habitantes de Villa-Platino—nos dice un propietario de la barriada de Nervión.

Como las hormigas, pasan por las tardes para sú barrio cargados con cualquier cosilla que sirva para la casa. A veces las cosillas son ladrillos, azulejos, tablas, latones, esteras, puertas, cajones...

Tener una casa en construcción por aquellas cercanías es un peligro, porque en seguida la asaltan las hormigas. Hay quien ya no tiene en su choza el suelo terrizo y no puede presentar la factura de los ladrillos. La plaza de toros Monumental ha sufrido los efectos de la plaga y han desaparecido la mayoría de los azulejos de los retretes. Como las hormigas, á veces cargan con cosas superiores á sus fuerzas; pero llegan con el cargamento á la choza.

Solucionan mucho el problema las cajas donde vienen envasados los automóviles. Son muchas las familias que viven en estas «casas» tan ricamente. Hay «casas» Ford, Chrysler, Hudsson... ¡Los Estados Unidos, señor...!

HA DESAPARECIDO EL ACAPARADOR DE CASAS

Con el nuevo régimen dado á la vecindad ha desaparecido un tipo muy pintoresco que existía en estos barrios: el acaparador de casas ó el propietario que labraba en un terreno que no era suyo.

Ahora cada uno vive en su casa y Dios en la de todos. El presidente de la «Cámara de la Propiedad» de Villalatas acabó. De la noche á la mañana hay quien ha perdido cuatro ó seis chozas, por las que cobraba unos duros de renta.

Ahora, el que se quiera mudar de Villa-Platino se tiene que llevar la casa ó dejarla allí para que la disfrute otro. Están terminantemente prohibidas las ventas y los subarriendos. Hay quien ha pretendido burlar esta disposición, incluyendo á un vecino en el padrón como si fuera de la familia; pero eso lo averigua en seguida don Fernando, y en esto es inflexible.

Los negocios de dicha clase en esta nueva barriada terminaron, y no hay vecinos con más de una vivienda.

Para dar una idea de cómo se explotan los pobres unos á otros vamos á referir lo que ha venido ocurriendo en Villacuernos con el servicio de agua.

LA FORMULA PARA SER NEOYORQUINO

A los que nos han preguntado cómo se puede ser vecino de aquel «edén» tenemos que darles una mala noticia: No vive allí el que quiere, sino el que acredite su calidad de villalatero.

Los guardias encargados de este servicio comprueban este extremo, y el nuevo inquilino se presenta con un volante en el Municipio «neoyorquino». Don Fernando lo asienta en el libro registro y se le da número de parcela, firma la hoja correspondiente con su nombre ó con las huellas dactilares, y se le entregan veinticinco pesetas para gastos de la mudada.

¿Y sabéis las pesetas que lleva desembolsadas el Ayuntamiento?

Pues 2.300 casas, á 25 pesetas por cada una, dan un total de 57.500 pesetas hasta el momento presente.

¿Puede hacer más un Municipio por sus administrados?

Los pobladores que están trasladándose actualmente son los de Villa Alcuza, la barriada que existe al lado de Villacuernos.

Ante nosotros ha cobrado sus 25 pesetas una villalcucera.

De estas barriadas, enclavadas cerca del cementerio de San Fernando, se han marchado muchos de sus pobladores á la Algaba y Rinconada, pues sus ocupaciones—extraer arena y grava del río—les proporcionan un buen jornal, y desde Amate al Guadalquivir hay varios kilómetros.

UN DIALOGO ALGO DELICADO

Con don Fernando, que conoce al dedillo al vecindario, hemos sostenido un diálogo que procuraremos trasladar al papel lo más discretamente posible.

—¿...?

—Sí, señor. Falta lo que existe oficialmente en toda república bien organizada. Se persigue tenazmente cualquier caso que se conoce y que suele denunciar la misma vecindad. Fuera de New York cada uno vive como Dios le da á entender. Aquí hay que andar derecho, porque la penalidad consiste en levantarle la casa en cinco minutos. ¡Oh si no fuera así...!

—¿...?

—Los guardias y yo sabemos cómo viven algunos, pocos, bigardones, que pasan por delante de nuestra caseta sin levantar la vista. Gente maleante no digo que no exista; pero aquí están como corderitos. Suelen buscar aquí la policía y los interesados bicicletas, pues son muchos los vecinos que usan ese medio de locomoción; pero en honor de la verdad no se han podido llevar ninguna.

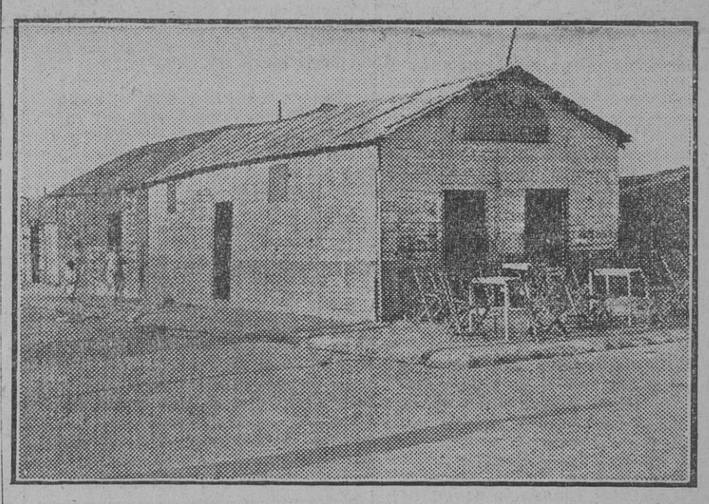

El Gran Casino, donde Sebastián atiende á lo más florido de la flamante ciudad.

Un vecino construye por su cuenta un pozo, cuya agua no se analiza. La vecindad que desee un cubo del preciado líquido tiene que abonar al propietario del pozo diez céntimos. ¡Mucho más cara que el agua de los ingleses!

El «dueño del balneario» sigue en Villacuernos como único habitante, y pide para marcharse que el Municipio le indemnice con la cantidad que le costó construir el pozo.

Ignora el hombre que el que labra en terreno ajeno «pierde el pan y pierde el perro».

EL PARQUE ZOOLOGICO

Otra cosa que se ha restringido mucho, con gran descontento de la vecindad, es el parque zoológico.

En Villalatas había vecinos que tenían en la choza, como Noe en el arca, un animal de cada especie. Al llegar aquí han tenido que licenciar la «menagerie».

Sólo se deja pasar á dos animales: el perro y el gato. Aves, las que quieran, siempre que sean de legítima procedencia. ¡Ejem!...

Ahora mismo hay en Villa Platino más perros que en Marruecos, que es donde nosotros hemos visto, en un zoco, más canes juntos.

Se ve alguna que otra cabrita; pero el cerdo ha desaparecido por completo, así como las cuadras. Vecino ha llegado que ha tenido que dejar en la capital tres ó cuatro caballerís, otros tantos cochinitos y hasta una piara de cabras.

—Esto es una ciudad moderna—nos dice jovialmente don Fernando—. Se ha dejado el cochecito porque á los chiquillos les sirve de diversión; pero al arca de Noé se le ha abierto la puerta.

Y aquí ponemos punto, para terminar mañana solicitando de las autoridades municipales que fijen su atención cerca de Villa Platino, pueblo que en tres meses ha rebasado las quince mil almas, y de cuya fundación no tienen culpa las autoridades, sino los que hoy protestan de aquella desagradable vecindad.

Son los propietarios de fincas los que, subiendo las rentas hasta lo inverosímil, han logrado que surja aquel pueblo de tablas y latones

No hay que echar la culpa á las autoridades. Ha nacido y se ha desarrollado ese pueblo miserable, porque «todos en él pusisteis vuestras manos»...

GALERO

Una breve entrevista con el ministro de Relaciones Exteriores de Panamá

Esta tarde, en el Hotel de Madrid, donde se hospeda, hemos tenido el honor de sostener una breve entrevista—diez minutos de conversación—con el ministro de Relaciones Exteriores de Panamá, excelentísimo señor don J. Demóstenes Arosemena, á quien acompañaba el delegado de aquella República en nuestra Exposición, don Juan Antonio Susto, recientemente nombrado «attaché» á la Legación de Panamá en la corte.

Comenzó diciéndonos el ministro que embarcó en Panamá el 28 de Julio pasado y se detuvo en la capital de Venezuela—Caracas—para, cumpliendo encargo de su Gobierno, depositar una corona en la tumba del libertador Simón Bolívar.

Luego prosiguió su navegación con mar excelente hasta llegar á Cádiz, cuyas autoridades le recibieron con extremada cordialidad así como el cónsul de Panamá en la citada capital andaluza, señor Villaverde.

En Sevilla —dijo— he recibido análogas atenciones de las autoridades locales, del Comité de la Exposición y de las representaciones de mi país, manifestaciones aquéllas que no solamente agradezco por mí propio sino por mi Gobierno, porque he de apreciarlas como un tributo de sincera amistad á mi país.

De igual modo expuso su gratitud al ministro de España en Panamá, señor marqués de los Arcos, que anunció á las autoridades españolas el viaje de nuestro ilustre huésped, cumpliendo un espontáneo ofrecimiento cariñoso.

Dijo el señor Arosemena, contestando á preguntas nuestras, que este su viaje á España no tiene carácter oficial.

La misión de este carácter que le ha confiado su Gobierno se limita á su asistencia á la reunión de la Sociedad de Naciones que tendrá lugar en Ginebra el 2 de Septiembre; pero ha querido disponer con esta ocasión de varios días para visitar las Exposiciones de Sevilla y Barcelona.

La nuestra ha comenzado á visitarla hoy, después de presenciar la procesión de la Virgen de los Reyes y recorrer detenidamente la Basílica, de la que se muestra admirado, comenzando por la plaza de España.

El señor Arosemena ha hecho grandes elogios de sus bellezas arquitectónicas, y ha dicho como resumen de su visita á las magníficas instalaciones que vió esta mañana, acompañado del secretario general, señor Sánchez Apellániz:

—Pueden ustedes afirmar que he salido gratamente impresionado y gratamente sorprendido del esfuerzo extraordinario que esta obra de conjunto supone.

La propaganda que de la Exposición se ha hecho fuera de España no da idea de su trascendencia.

Tanto me ha complacido—agregó—que he decidido, en mi deseo de admirar el Certamen ampliamente, no como turista de paso, prolongar mi estancia en Sevilla tres ó cuatro días.

Esta Exposición—añadió— ha despertado en América un interés por España tan grande como acaso no se registró en ninguna otra ocasión á partir de la Independencia.

(Continúa en tercera plana.)

El ministro de Relaciones Exteriores de Panamá, don J. D. Aresemena, con su esposa, hijos y familiares, y el secretario de la Exposición, en la visita hecha esta mañana al recinto del Certamen.

M.C.D. 2022

"EL LIBERAL" HACE 25 AÑOS

Ojeada retrospectiva

15 DE AGOSTO DE 1904.

Abogábamos en nuestro artículo de fondo por que se hiciese justicia llevándose á cabo la depuración de los sucesos que se propalaban como desarrollados en Alcalá del Valle en el mes de Agosto del año anterior.

La razón—decíamos—no es intolerante, no es arrebatada, no es violenta. Fuerte en la convicción de su poder, no rebasa los linderos de la mesura. Sabe muy bien que los estallidos de la cólera, que los escapes de la pasión herida, merman el destello esplendoroso de la verdad. Por eso la Prensa—agregábamos—, rompiendo ahora lanzas en pro de esa verdad que puede estar obscurecida ó extraviada, exige con templanza, aunque con firmeza, que se haga en el asunto limpia y definitiva luz.

—La temperatura máxima al sol fué de 53 grados y de 47 á la sombra.

—Se había procesado á las cuarenta y ocho Sociedades obreras de Madrid firmantes de la convocatoria de los mitines de la noche anterior, para pedir la libertad de los presos por causas políticas y sociales.

Se nos dijo que el Comité Internacional celebraría un mitin al aire libre en el caso de no encontrar local en condiciones.

Además que se dirigiría una circular á todos los obreros del extranjero para que pidieran la libertad de los compañeros presos.

Por último publicábamos la noticia que se nos había trasmitido por telégrafo que si para el primero de Septiembre no se había conseguido que aquéllos se hubieran libertado, se declararía el «boycotage» en todos los puertos extranjeros á los productos españoles.

EN EL ORIENTE

Segunda parte.--(Histórico).

FATALIDAD

XXIV

CAPITULANDO

¡Qué noche tan horrible!

Allí, sobre las hierbas húmedas, tendidos en el suelo para templar el cansancio brutal que á todos envolvía, veíanse al pie de la trinchera algunos de los defensores, en tanto que varios, en pie, cuidaban con la vista y el oido de evitar una sorpresa; otros, amparados bajo cobertizos, vigilaban el río, escuchando el sordo rumor de la poderosa corriente. Las precauciones, más que dormidas, se multiplicaban, pues todos y cada uno comprendían claramente la inmensa gravedad de aquellas horas.

Las calles tristes, oscuras y solitarias; pero muchas casas cobijaban á cientos los indios, como las de Alameda, Reyna y Caimicú, en espera de cumplir las órdenes revolucionarias; allá, al otro lado del estero, en el espeso bosque que rodeaba la casa del sanguinario Demetrio celebraban sus conciliábulos, como fieras en cubil, los más desalmados del contorno, observando la ocasión propicia, como legión endiablada, para desenvolver su satánico plan.

Bajo los techos de caña y nipa que cobijaban á las señoras peninsulares se desarrollaban dolorosísimas escenas, así al través de los muros del espacioso convento. El sueño ansiado por todos aquellos seres, como balsámico sopor, había desaparecido de sus ojos como paloma perseguida, y las lágrimas regaban los desolados rostros, en tanto que las manos cruzadas y la vista puesta en Dios, ó en alguna estampa de sagrada imagen, demandaban la protección celestial, única salvadora y única esperanza de los cristianos pechos.

¡Qué espantosa noche la del 25 de Agosto de 1898! Fechas terribles que, abriéndose enérgico paso, llegaron al fondo del alma, grabándose en ella para siempre.

Rayaba el día; se asomaba la luz tímida y tarde entre los espesos nubarrones, así como deseosa de alargar las últimas horas de libertad de aquellos valientes, cuando los vigías anunciaron la llegada del oficial Arzadón.

Su pálido rostro, sus desencajados ojos, su aparente abatimiento, ¿serían efecto de ser portador de desastrosa proposición, ó del natural cansancio del fatigoso galopar, del no dormir y del no interrumpido y prolongado trabajo? Así pensamos los españoles cuando lo vimos desmontar y caminar lenta y perezosamente.

En la humilde caseta situada al pie de la trinchera fué recibido por los jefes y oficiales, y después de cortés saludo hizo entrega el oficial insurrecto de la siguiente comunicación del general Tirona:

«Señor comandante militar del Ejército español del pueblo de Aparri:

Animado del deseo humanitario de ahorrar la sangre de hermanos, el que suscribe, como jefe de las fuerzas expedicionarias, propone la rendición, garantizándoseles el respeto á las vidas, dinero y alhajas de los que depongan las armas, bien así como el trato más ajustado al derecho internacional de guerra.

Sacrificar vidas á una lucha que no promete la victoria es un acto de desesperación más bien que de heroismo.

Esto es lo que puedo hacer presente á usted para que por espacio de dos horas pueda elegir discretamente lo que le parezca más conveniente, en el bien entendido de que pasado dicho plazo se procederá al bombardeo y ataque decisivo.

Dios guarde á usted muchos años. Campamento de Aparri de 1898.—El general, Daniel Tirona.»

De allá del fondo del alma de los españoles nacieron dos sentimientos grandes, poderosos, absorbentes. El honor español quedaba en su puesto, y la honra y vida de las señoras y frailes se habían salvado. El sentimiento nacional y el humanitario, envolviendo los cerebros, sacudían brutalmente las naturalezas de los vencidos, poniendo una vez más á prueba la viril constitución que supo soportar estas impresiones con la agravante del seguro y próximo cautiverio ¡Adiós, patria y libertad! ¡Adiós, seres queridos! Estas fueron las frases que en voz muy baja se escapaban de nuestros labios, desgarrando nuestros pechos.

La contestación se imponía y dentro de un plazo breve; pero como de las bases teníamos conocimiento los jefes españoles desde los preliminares de la capitulación, claro es que calculando que el general aceptaría las proposiciones que en su nombre había hecho el día anterior su representante en la contraria orilla, aprovechamos la pasada noche para explorar la opinión de los demás españoles con respecto á la rendición, y todos, sin excepción de uno sólo, mostráronse conformes.

¿Cómo no? Sólo un loco inhumanitario podía no aceptarlas. Lo menos era la vida de los jefes y los soldados; lo más era el deber que tenían de salvar á tantas señoras, ancianos, niños, al ejemplar obispo y al centenar de frailes, cuyas vidas dependían de una imprudencia ó torpeza de las autoridades. La resistencia no habría sido calificada como defensa y sí como brutal insensatez, puesto que la fácil destrucción de tan reducida fuerza vendría aparejada á la violación y el asesinato de tanto sér indefenso que constituía la colonia más importante, después de la de Manila.

Ante la unánime conformidad y arrentoriedad del plazo, las autoridades militares, yo, el presidente y fiscal de la Audiencia, el oficial insurrecto Arzadón, Alameda y algunos principales nos trasladamos al Tribunal municipal para extender el acta de capitulación dentro de las convenidas bases de vida, honor y hacienda.

Con paso tardo y seguro, con mirar hosco pero firme, con voz ronca pero fuerte, trémulos de dolor y de vergüenza, mas animados ante el deber de salvar tantas vidas dentro de una honrosísima capitulación impuesta por 22 fusiles á millares de ellos: así caminábamos hacia el Tribunal municipal de Aparri. Durante el tránsito, parecido al de la calle de la Amargura, recordaba yo que Carmona, la histórica ciudad de la provincia de Sevilla, rindióse al rey segundo de Castilla en 1371, como Aparri se rendía hoy, y pensaba con hondo pesar que aquella rendición engrandeció á Castilla; pero ésta menguaba el más rico florón de su Corona.

Cuánta tristeza y sufrimientos reflejaban nuestros semblantes!

Enrique Polo de Lara.

COMPAÑIA NAVIERA
GOTA Y AZNAR

SERVICIO RAPIDO

El vapor

María Elisa

saldrá de Sevilla el sábado 17 del corriente, admitiendo carga el jueves y viernes para los puertos de Vigo, Villagarcía, Coruña, Gijón (Musel), Santander, Pasajes y Bilbao.

SERVICIOS CORRIENTES

El vapor

Artxanda-Mendi

saldrá de Sevilla el domingo 18 del corriente, admitiendo carga el viernes y sábado para los puertos de Huelva, Cádiz, Málaga, Motril, Almería, Cartagena, Alicante, Valencia, Sagunto, Tarragona, Palma de Mallorca y Barcelona.

Tanto los buques del servicio rápido como los del servicio corriente admiten carga con conocimiento directo y transbordo para los siguientes puertos:

Los del Norte, para Marín, Avilés, San Esteban de Pravia, Luarca, Navia, Tapia, Rivadeo, Vegade, Foz y Vinaroz.

Los de Levante, para Ayamonte, Isla Cristina, Algeciras, Ceuta, Melilla, Adra, Aguilas, Castellón de la Plana, Vinaroz, San Felíu de Guixols, Palamós y Mahón.

Consulten

Fletes reducidos

al consignatario, don Eladio Rodríguez de la Borbolla, Almirante Lobo, 22. Sevilla. Teléfono 24.442.

Cine Nevería San Lorenzo EL VIERNES DIA 16

Harold Lloyd (Gafitas) en **El Hermanito** De diez a una Orquesta Oliveras

Gran Corrida de Toros en el Puerto de Santa María

Domingo 18 de Agosto de 1929

Carnicerito, Gagancho y Maera II

Seis hermosos toros de D. Mariano Bautista (vecino de Madrid) antes de don Ángel Rivas

Tendido de Sombra, 10 pesetas — Tendido de Sol, 5 pesetas

NOTICIERO DEPORTIVO

En la junta celebrada por el "Sevilla F. C." se acordó rendir un homenaje á su antiguo portero Avilés y al actual Eizaguirre.-Otros acuerdos.

Como estaba anunciado, anoche celebró junta general reglamentaria el Sevilla F. C., figurando en la orden del día como puntos más principales la aprobación del nuevo Reglamento y elección de Junta directiva, que ha de sustituir á la actual.

La discusión del proyecto de Reglamento fué bastante amplia, originándose varios incidentes y quedando al fin aprobado el proyecto con algunas modificaciones introducidas por la Asamblea.

La propuesta de la Directiva proponiendo la celebración de un acto de simpatía y afecto hacia el guardameta del primer equipo, Guillermo Eizaguirre, fué aprobada por unanimidad y en medio de grandes aplausos.

Dicho acto consistirá en un vino de honor, y se hará extensivo al barón de Gracia Real.

Expuesta por varios asociados la situación en que se encuentra el antiguo portero del Sevilla, Eduardo Avilés, se acordó, con el beneplácito de todos, llevar á efecto un acto á beneficio del antiguo jugador, para lo cual el equipo campeón andaluz no regateará cuantos esfuerzos sean necesarios.

Por último se nombró Junta directiva, que fué la propuesta por el Comité.

La Junta quedó constituída en la siguiente forma:

Comité ejecutivo, según disponen los Estatutos aprobados en la Junta:

Presidente, barón de Gracia Real.

Los cinco cargos restantes, que son, dos vicepresidentes, un tesorero-contador, un secretario y un vocal, serán distribuídos por el presidente, de acuerdo con los elegidos, entre los señores que á continuación se proponen:

Don Manuel Ríos Sarmiento, don Eugenio Eizaguirre de Pozzi, don Federico Cárdenas Maquedano, don Francisco J. Canseco Alvarez y don Antonio Sánchez Ramos.

Los tres socios protectores que según ordenan los nuevos Estatutos deben formar parte del Comité ejecutivo son los señores barón de Gracia Real, Ríos Sarmiento y Cárdenas.

También se nombró una Junta consultiva constituída así:

Señores socios que tienen derecho á figurar en ella por haber sido presidentes del Club:

Don Jorge Graell Miró y don Carlos Piñar y Pickman, únicos ex presidentes que son socios en la actualidad.

Señores que por ser socios protectores tienen también derecho:

Don Ramón Sánchez Pizjuán y Muñoz, don José Romero Acosta, don José González Navas, don Juan López García, don Francisco Toledo, don Antonio Alonso Vidal, don Eduardo de la Mata y don Antonio Calderón.

Señores socios numerarios con derecho á figurar en el citado Comité:

Don Rafael Rodríguez Gutiérrez, don Nicolás Carretero y Luca de Tena, don Enrique Fernández Roche, don José del Camino Parladé, don Eduardo Llosent y Marañón y don Ramón López Romero.

El Comité advirtió que en esta relación se ha seguido un riguroso turno de antigüedad.

SOCIEDAD

Se ha celebrado el bautizo de una hija de los señores de Rubio y Muñoz Bocanegra, imponiéndosele el nombre de María de las Angustias.

—Han regresado del extranjero, fijando su residencia en Bilbao, los señores de Yohon (don Rafael), nacida ella Paz de Arteche y Ortiz de la Riva.

—Regresaron de Chiclana la señora de Huesca é hijos.

—En el expreso de anoche marchó á Bilbao don Ricardo Zubiría.

—Regresaron de San Sebastián los marqueses de las Torres de la Pressa.

—Llegó de Jerez don Rafael Díez Zurita.

—Veranean en Biarritz los marqueses de Sentmenat.

—Marcharon á los baños de Montemayor los señores de Muñoz León (don Miguel).

—Para el redactor jefe de «Blanco y Negro», don Manuel de Góngora, ha sido pedida la mano de la bella señorita Leonor Coello de Portugal, hija de los condes de Coello de Portugal.

—Llegó de Cádiz don Miguel Martínez de Pinillos.

—Ha marchado al balneario de Cestona don Joaquín Vázquez Serna.

—Regresó de Ayamonte don Tomás Pérez Pallares.

—A San Sebastián y Bilbao marchó don Tomás Murube.

—Pasan temporada en Aracena don Joaquín Bethancourt y familia.

—Se encuentran en Carratraca los señores de Aguilar Galindo.

Peugeot Auto-Ibérica, S. A. últimos modelos.

RECETAS DE LOS SEÑORES OCULISTAS.— Despáchanse en el día. Cristales esfero-cilíndricos, tóricos, Crookes. Consulten precio, Green, Optico, Velázquez, 8, frente al Café Nacional.

SE VENDE

En buenas condiciones de precio y plazo una finca rústica, sita en Arahal. Para detalles y ofertas: Dirigirse á Madrid. Apartado 189.

ESTE NUMERO HA SIDO VISADO POR LA CENSURA

La casa para la familia de D. Aníbal González

Donativos recibidos

Suma anterior, 13.679 pesetas.
«Una sevillana que adora á su tierra», 3 pesetas.
Total, 13.682 pesetas.

Espectáculos

Funciones para el viernes 16.

CINE HELIOPOLIS (al aire libre).—Hoteles del Guadalquivir. — Gran Restaurant.— Orquesta Steiner. — Programa para esta noche: «Cumbres del peligro» (Fox).

Cine-teatro LA ALICANTINA de verano. (San Primitivo, 2).—A las diez, «El león de Sierra Morena» y «La alegría del batallón».

PLAZA DE TOROS DE SEVILLA.—A las diez, Ultima exhibición de «Pepe-Hillo».

LOCALIDADES DE TOROS Y TEATROS. — Despacho central de reventa. Bar Sevilla. Sierpes, 63, y General Polavieja. Mudanzas.

CINE NEVERIA UNIVERSIDAD «La cabaña del tío Tom, ó La esclavitud de los negros».— Cuarteto Peralto. De nueve y media á una.

TEATRO PORTELA.—Cine. «Jacas pintadas» y «Diario Metro». De nueve y media á una.

CINE DE LA HUERTA «El caballero misterio» y «El príncipe estudiante». De nueve y media á una.

VENTA DE LOS PINARES. Alcalá Guadaira. Restaurant. Pianola.

ROSALES. MACARENA. — Bailes en la terraza.

BARRIO MORO.— Sector Sur.— Bailes y canciones morunas.

El número de nuestro teléfono es el 25.348

Descubrimientos arqueológicos hechos por indicaciones de sueños

Dos casos muy curiosos

Atenas 15.—En una población cercana á esta capital una mujer que hace poco tiempo había llegado acompañada por su esposo y dos hijos, soñó que cavando á cierta profundidad en un lugar cercano á la casa en que vivían sería encontrado un valioso tesoro artístico.

Del sueño dió cuenta al esposo, al que instó para que efectuase la excavación en el sitio indicado. Su marido no le hizo; pero al día siguiente volvió á soñar lo mismo, sin que tampoco el esposo se mostrase propicio á seguir sus indicaciones.

Así continuó soñando varios días más, hasta que el esposo, en unión de sus hijos, decidió cavar en donde su mujer le indicaba, y cuando habían profundizado un par de metros descubrieron huesos, y con ellos objetos de gran valor artístico, pertenecientes á la época de Pericles.

En idénticas condiciones ha efectuado otro descubrimiento un albañil que también soñó que haciendo una excavación en determinado lugar encontraría un tesoro.

En efecto, encontró una vasija llena de monedas de oro, de incalculable valor, por ser monedas persas pertenecientes á los tiempos de Darío, cuyas monedas han pasado á enriquecer el Museo Nacional de Numismática.

Eczema

Los que han sufrido de esta terrible enfermedad y se han estado rascando por años, consiguen el sueño y el descanso poco después de haberse aplicado el Ungüento Cadum. Ha demostrado ser un gran alivio para millares de personas que por largo tiempo han estado sufriendo de eczema, acné (barros), granos, forúnculos, úlceras, erupciones, urticaria, ronchas, almorranas, comezón, sarna, postemillas, escaldadura, sarpullido, costras, así como en heridas, arañazos, cortaduras. Precio 5 Pesetas.

ECIJA

A causa de un desprendimiento de tierra un obrero resulta con graves heridas

A causa de un desprendimiento de tierra en una cantera propiedad del marqués de Tablantes, situada en el término de Ecija, resultó gravísimamente lesionado el obrero de veintiséis años, natural de ésta, Antonio Díaz Monje.

Trasladado á la casa de socorro de ésta se le prestó la asistencia propia del caso, declarando los facultativos que su estado era grave.

Se pasó aviso al Juzgado, que se personó en el benéfico establecimiento, tomando declaración al herido.—Roldán.

En la calle Pi y Margall, 21, está la

Gran Perfumería Galíndez

la casa más surtida y acreditada en Sevilla. Esencias y colonias á granel de las mejores calidades.

Lea usted mañana EL LIBERAL.

Accidente automovilista en la carretera de Ecija

El auto de un conocido comerciante se despista, dando dos vueltas de campana y resultando lesionados todos sus ocupantes

Anoche, á las dos de la madrugada, ocurrió en la carretera general de Córdoba un accidente automovilista, que pudo tener mayores consecuencias; pero que, afortunadamente, no ha revestido la gravedad que en los primeros momentos fué de temer.

En auto cerrado, de su propiedad, regresaba de Barcelona, en donde ha permanecido unos días visitando aquella Exposición Internacional, el conocido comerciante don Domingo Queraltó, acompañado de sus hijos, Maruja, de diecinueve años; Antonio, de diecisiete, y Cristino, de doce. También le acompañaba don Antonio Idigora, de veinticinco, con domicilio en la calle Sierpes, de Sevilla.

El auto estaba matriculado en Sevilla con el número 10.021, y á ser cerrado se ha debido que el accidente no tuviera las proporciones que se temieron.

De las diligencias practicadas hasta ahora se deduce que el automóvil venía á bastante velocidad y que debido á un falso viraje se despistó, dando dos vueltas de campana completas y quedando en posición natural.

Prestaron auxilios á los heridos las primeras personas que pasaron por el lugar del suceso, que los condujo á la casa de socorro de ésta, donde el señor Queralto fué curado de una herida en la cabeza, de pronóstico reservado; el señor Idígora, de heridas en diversas partes del cuerpo, una de ellas de ocho centímetros de extensión, y de heridas menos leves los hijos del señor Queralto.

Después de curados continuaron el viaje para Sevilla, habiendo declarado ante el juez, á quien refirieron el accidente en la forma expresada.—Roldán.

La leprosería de San Lázaro se transformará en Hospital de tuberculosos

Ayer hicieron su anunciada visita á la leprosería de San Lázaro, acompañados del inspector provincial de Sanidad, los dos religiosos argentinos, pertenecientes á la Orden salesiana, que han llegado á España en visita de estudio á los establecimientos sanitarios de esta especialidad.

Recibidos por el médico del establecimiento, señor Gómez Delgado, recorrieron detenidamente el edificio, enterándose con toda minuciosidad hasta de los más pequeños detalles y escuchando con vivo interés las explicaciones científicas del doctor Gómez Delgado, quien les expuso los planes curativos que por él se siguen, refiriéndoles curiosos casos clínicos y resultados obtenidos con los modernos procedimientos.

Los citados religiosos salieron muy complacidos de la visita, felicitando tanto á los doctores Ferrand y Gómez Delgado como á la superiora, sor Liboria, por el excelente estado en que el edificio se encuentra, así como por la labor humanitaria y científica que allí se realiza.

Actualmente en San Lázaro se llevan á efecto con toda actividad las obras necesarias para su transformación en hospital de tuberculosos.

Apenas quede terminada la leprosería de Granada, á la que serán trasladados los dieciocho enfermos de este mal que actualmente reciben asistencia médica en San Lázaro, después de la desinfección y demás operaciones propias del caso, serán trasladados á este edificio los enfermos de tuberculosis que están en el Hospital provincial, manteniéndolos en las debidas condiciones de aislamiento, como requiere su enfermedad.

Para ello se está terminando el arreglo de dos salones amplios, debidamente acondicionados para la estancia de estos enfermos, y se alicatan salas, á las que se les pone solería nueva y se les restauran los techos.

Como la transformación de San Lázaro no se puede hacer hasta que el nuevo establecimiento de Granada quede totalmente terminado y puedan ser llevados los enfermos que actualmente lo ocupan, no puede darse ni aun aproximada la fecha en que serán llevados los enfermos del Hospital.

VIDA OBRERA

A todos los dependientes del ramo de alimentación: comestibles, bebidas, confiterías, etc.

Requeridos por la Delegación regional del Trabajo para elegir seis vocales efectivos y siete suplentes para constituir el Comité paritario del comercio de la alimentación, convocamos á todos los dependientes de referencia, pertenezcan ó no á nuestra Asociación, á una reunión previa, que se celebrará mañana viernes 16 del actual, en nuestro local social, Sierpes, 8, principal, a las diez y media de la noche, para elegir en principio seis compañeros como vocales efectivos y siete como suplentes, que han de integrar la candidatura que se presentará á la elección en la fecha y hora que se darán en la reunión para que se convoca.

La importancia vitalísima que para los dependientes del comercio de alimentación tiene la constitución del Comité paritario del ramo, regulador de bases de trabajo, retribución, despido y de todo cuanto pueda afectar á las relaciones entre patronos y dependienes, requiere que asistáis todos los comprendidos en los gremios que integran el comercio de la alimentación, sean asociados ó no á nuestra organización.

Sevilla 15 de Agosto de 1929.—El Comité.

Los hiladores

Con motivo de la interpretación para su cumplimiento del artículo cuarto de la real orden de 13 de Marzo de 1900 sobre el trabajo de los menores en la fábrica, han surgido discrepancias entre el elemento patronal y los obreros, pues mientras los patronos estiman que los sueldos de los aprendices sean pagados por los operarios de corto jornal—actualmente siete pesetas—los obreros pretenden que sean los patronos quienes paguen á los aprendices.

La Junta directiva de Los Manumitidos, Asociación de obreros hiladores y ramos afines, ha visitado al señor Mora Arenas para solicitar su valiosa intervención en este enojoso incidente, que es de esperar tenga una solución armónica.

EL CANTE ANDALUZ

maravillosamente interpretado por

"ANGELILLO"

... fandangos, caracoles, malaguenas, mineras, seguidillas y soleares, todo lo más típico y bello del cante flamenco forma el repertorio de este aplaudido «cantaor» — exclusivo de «La Voz de Su Amo». Visite la agencia más próxima y escuche los magníficos discos eléctricos que hay impresionados de este artista.

La Voz de Su Amo"

M.C.D. 2022

Del ministro de Panamá

(Viene de la primera plana)

Esta misma tarde, acompañado de los representantes de Panamá en Sevilla y del señor Sánchez Apellániz, prosegnirá sus visitas á la Exposición, después de conocer el Alcázar, recorriendo los pabellones de la Plaza de América, el Real y los de Arte Antiguo y Bellas Artes, para continuar en días sucesivos por los de las Repúblicas americanas.

El señor Arosemena no conocía la región andaluza. Estuvo á punto de visitarla con ocasión del Congreso Postal Universal que se celebró en Madrid cuando desempeñaba la Dirección general de Comunicaciones el fallecido conde de Colombí, en el viaje que organizó la Dirección en honor de los congresistas, y que no pudo emprender el actual ministro de Relaciones de Panamá por consecuencia de una indisposición.

A partir de aquel Congreso, en el que le fué conferida, cuando se hallaba en ruta para España, la representación de su Gobierno, figura nuestro ilustre huésped en la Orden de Isabel la Católica.

Durante la breve entrevista de que venimos haciendo mérito nos informó el señor Arosemena del gran afecto que siente su país por España, de la que ha incorporado leyes beneficiosas.

Panamá contribuye al sostenimiento de una Unión Ibero Americana de Madrid; concertó un Tratado de propiedad literaria en que todo es ventaja para España; ha afirmado mediante una ley la conservación del idioma nacional, que prohibe las inscripciones de rótulos extranjeros no precedidos de aquél, y mantiene un intercambio en la profesión médica entre sus hospitales y nuestras Universidades.

Respecto á los intereses comerciales comunes mostróse el señor Arosemena partidario de que nuestro país importe del suyo la materia prima que pudiera luego exportar manufacturada, no con el exclusivo propósito de hacerse de aquel mercado, insuficiente para la expansión comercial española, sino en atención—ventaja aún no estudiada debidamente por los países europeos—á que Panamá es un magnífico centro distribuidor y cuenta, pudiéramos decir que á manera de zona franca, con grandes almacenes de depósito en que los pueblos de América hallarían mayores facilidades de compra.

Tales fuerón las breves é interesantes manifestaciones del ministro de Relaciones Exteriores de Panamá, señor Arosemena, buen amigo de España, á quien nos complacemos en desear una grata estancia en Sevilla y en agradecer la afabilidad de su acogida.

EL PROYECTO DE NUEVA CONSTITUCION

El ex ministro de Estado don Juan Pérez Caballero publica en "A B C" un artículo declarándose contrario á la reforma constitucional, por entender que el proyecto elaborado es una negación de la democracia

Madrid 15.—«A B C» publica un artículo del ex ministro de Estado don Juan Pérez Caballero acerca del anteproyecto constitucional.

El señor Pérez Caballero dice:

«Ahora se intenta destruir los preceptos constitucionales; se pretende destruir el régimen parlamentario después de medio siglo de pacífico funcionamiento, cuando á él están sometidos los pueblos más civilizados, no habiendo encontrado nada más perfecto con que sustituirlo.

No necesito entrar en más disquisiciones para fundamentar mi absoluta disconformidad con el proyecto publicado. La sustitución que se proyecta me parece innecesaria ó perjudicial.

Lo único que merece serias consideraciones para dignificar y conseguir la independencia del Poder judicial puede hacerse dentro de la Constitución del 76, que solamente está en suspenso.

La que se propone es, en definitiva, un evidente salto atrás que, como toda reacción sometida, engendra y anuncia revoluciones peligrosas.

La labor diplomática, por otra parte, tiene sus etapas: en algunas se impone indudablemente la reserva, pese á los que quisieran que siempre se jugase claro; en otras ha menester y necesita publicación. Ninguna puede ser más beneficiosa que la parlamentaria. Mermar en este respecto la facultad soberana de las Cortes es no sólo una negación del derecho, sino que puede crear en determinadas circunstancias perjuicios innecesarios hasta al propio Poder ejecutivo, al que se pretende defender.

En todos los órdenes se pone de manifiesto que el proyecto constitucional propuesto, inspirado sin duda en los mejores deseos, no responde á la tradición histórica ni á los principios verdaderamente jurídicos.

Tal es, al menos, mi modesto, pero sincerísimo juicio.»

Los próximos viajes del Jefe del Gobierno

El itinerario que seguir.—Otros detalles menores antes.

Oviedo 15.—El gobernador civil ha facilitado á la Prensa el texto del telegrama en que se le anuncia el viaje del general Primo de Rivera.

Saldrá de Mondariz mañana 16, pernoctando en Lugo, y seguirá el viaje al día siguiente. Los días 18 y 19 los pasará entre Oviedo y Gijón; el 20 dormirá en el palacio de Valdecillas, en Santander; los días 21, 22 y 23 estará en Bilbao; el 24 y 25 en San Sebastián; el 26 en Jaca, y el 28, 29, 30 y 31 en Santander.

En el Hotel Covadonga se aloiarán los ministros de Hacienda, Gobernación, Economía, Ejército, Trabajo y Justicia.

En la residencia de los ministros se instalarán servicios telefónicos para poder comunicar con toda España.

Las autoridades provinciales recibirán al Presidente en Trubia.

El alcalde ha publicado un bando excitando al vecindario para que acuda á recibir al Gobierno.

El banquete popular con que será obsequiado el Presidente

Los vecinos de Cangas vendrán al banquete al jefe del Gobierno, trayendo ellos la comida, las sillas y las mesas.

La Comisión organizadora del banquete ha hecho un llamamiento á los dueños de fondas para que coloquen puestos de comidas en el paseo de Bombé el día del banquete, á fin de servir á los concurrentes que no tengan tarjeta. Hay despachadas 1.670 tarjetas.

Habrá veinte mesas de ochenta cubiertos cada una. La mesa presidencial tendrá sesenta cubiertos.

Servirán el banquete 230 camareros, con seis jefes de brigadas. Se instalarán cuatro cocinas de cuatro metros de largo, al frente de las cuales habrá diez cocineros y veintiséis fregadores y pinches.

En el banquete se consumirán 500 kilos de langosta, 450 pollos, 200 kilos de guisantes, 40 de alcachofas, 60 de jamón, 2.000 huevos, 300 litros de leche, 3.500 panecillos, 110 cajas de Macharnudo, 110 cajas de champán y 15 de coñac. Serán utilizados 6.000 copas, 6.800 platos y 500 metros de mantelería.

Habrá catorce bandas de música, que tocarán la Marcha Real á la llegada del Presidente.

LEA USTED MAÑANA
«EL LIBERAL»
EL DIARIO MEJOR INFORMADO

Ha estallado la guerra ruso-china

Se hacen concentraciones de fuerzas por ambos Ejércitos.—Se han librado algunos combates sin importancia.

Berlín 15.—Telegramas de Moscú a la «Gaceta de Voss» dan cuenta de haber estallado la guerra entre rusos y chinos, ó por lo menos encuentros aislados que hacen temer próximos combates encarnizados.

El general Tchen Bulter ha concentrado numerosas fuerzas en la región de Cardum.

Tokío 15.—Telegrafían de Mandulk que las tropas chinas han sostenido un encuentro en las alturas de esta población.

Mukden 15.—El Gobierno provisional de Firen anuncia que las hostilidades han comenzado entre las fuerzas de Chang Su Liang, gobernador de Mandulk, y las tropas rusas.

Agrega que han desembarcado numerosos marineros, que tomarán parte en los combates.

Moscú 15.—La Agencia Patt dice que en la región de Cardum las tropas chinas han continuado efectuando detenciones de súbditos rusos.

Un artículo de "El Sol" sobre la U. P.

En él se dice que la Unión Patriótica ha fracasado ruidosamente porque ya nació muerta

La Censura facilita una nota rebatiendo las manifestaciones del periódico

Madrid 15.—En «El Sol» de hoy publica un folletón su colaborador don Francisco Grandmontagne relativo á las agrupaciones políticas y apolíticas.

Diserta sobre esto, y al final dice:

«La creación de la U. P. es un absurdo bien intencionado. Nunca debe negarse pureza de intención á quien emprende una obra con ánimo de infundirle vida trascendental; pero la mejor de las intenciones es impotente para dar vitalidad á creaciones absurdas.

En política ó en apolítica, si se quiere, lo mismo que en biología, no pueden adquirir robusta existencia los organismos que nacen ya deformados. Con la U. P. se quiso hacer un ensayo para levantar la voluntad cívica del país, desmayada por un largo proceso histórico. Se anhelaba que la U. P. fuese un núcleo dinámico que hiciera vibrar en el pueblo el dormido sentimiento de ciudadanía. El propósito no podía ser mejor ni el procedimiento más equivocado.

La Dictadura tenía otro propósito: era conveniente que la U. P. tuviera por misión levantar la opinión civil articulada y activa, no meramente contemplativa y platónica. ¿Han correspondido los resultados á los fines propuestos? Las observaciones y juicios podrán ser débiles.»

La nota de la Censura

La Censura ha facilitado una nota relativa al artículo anterior, que dice:

«La Censura entiende que el hermoso artículo del señor Grandmontagne no rebasa ni en la forma ni en el fondo los límites de una crítica sabia y serena, y, por tanto, no pone impedimento á su publicación; pero debe hacer constar que todo el artículo juega amañosa y hábilmente alrededor de un equívoco, pues la U. P., al definirse á sí misma como apolítica, lo entiende en el sentido de que no pertenecerá á partido político, para encontrarse libre del compromiso que ello impone y ofreciéndose á servir de un modo temporal la misión de ciudadanía á que ha sido requerida por la Dictadura.»

NOTICIAS

El alcalde ha ordenado la imposición de una multa al individuo que arrojaba papeles anunciadores desde la Giralda en el momento en que la Virgen de los Reyes salía por la Puerta de los Palos.

Joyería Taravillo, Sierpes, 31
PRECIOS SIN COMPETENCIA
RELOJ ETERNA

CASA BRISTOL.— Ropa blanca

Para la preparación é ingreso en la Academia General Militar la POLITECNICA. El curso empieza el 1.º de Septiembre. Pídanse Reglamentos en la Secretaría, Cervantes, 15.

La Comisaría general de la Argentina en nuestra Exposición nos remite un ejemplar de la revista «Tres Arroyos», órgano de la Liga del Comercio y la Industria, correspondiente al mes pasado de Julio, cuyo texto ofrece un alto interés para cuantos se dedican á las expresadas actividades.

Acusamos recibo del envío, que agradecemos, al comisario argentino.

El Liberal
es el diario mejor informado y de mayor circulación de Sevilla y de la región andaluza.

Lora del Río

El pasado domingo tuvo lugar en el salón de actos de este Ayuntamiento, y bajo la presidencia del señor alcalde, don Manuel de Leyva Jiménez, la entrega de las bonificaciones extraordinarias de cuatrocientas pesetas á ocho obreros de esta localidad.

Los obreros beneficiarios, por haber cumplido los sesenta y cinco años en 1927 y 1928 dentro del régimen obligatorio de Retiro Obrero, fueron don José Fernández Núñez, don Juan M. Asencio Guerra, don Manuel Carbonell Rodríguez, don Manuel Torres Peña, don Primitivo Peña Núñez, don Sebastián Caro Aranda, don Manuel López Fernández y don Luis Corona Valenzuela.

El acto, dada su significación, resultó altamente simpático.

—Ante el señor alcalde de este Ayuntamiento, don Manuel de Leyva, y el inteligente secretario del mismo, don Antonio Gutiérrez Ballesteros, se firmó el día 12 del actual la escritura pública del contrato para la traída de aguas potables á esta localidad. La escritura ha sido redactada por el culto notario de Cantillana don Manuel Arévalo.

Ya han comenzado los trabajos de replanteo para inmediatamente empezar las obras.

—Se ha trasladado á Sevilla nuestro querido amigo el culto notario de Orcera don Manuel García del Olmo, acompañado de su distinguida esposa doña Isabel Santos Jiménez, que se halla aquejada de una leve dolencia, cuya mejoría celebraremos.

—En las Cabezas de San Juan, donde ejercía de secretario de aquel Ayuntamiento, ha fallecido don Juan Lasida, padre de nuestro estimado amigo el médico de esta localidad don Joaquín, á quien enviamos nuestro más sentido pésame por tan irreparable pérdida.—Corresponsal.

La estancia del Jefe del Gobierno en Mondariz

Se le ha practicado el análisis de la sangre, apreciándosele un pequeño aumento de glucosa.—El estado del general Primo de Rivera es francamente bueno

Mondariz 15.—El Presidente acudió al Laboratorio de análisis para que le fuese extraída la sangre necesaria para analizársela debidamente.

Al marqués de Estella le ha sentado perfectamente su temporada de descanso en Mondariz. Se encuentra fuerte y se muestra optimista. Sin embargo, desde Agosto del año pasado le ha aumentado algo la cantidad de glucosa en la sangre, cosa que se esperaba, toda vez que no guarda el régimen prescrito por la Ciencia.

El Presidente se halla en inmejorable estado de salud. Síntoma favorable, por otra parte, es el hecho de que la eliminación de la glucosa se verifica fácilmente, según las comprobaciones llevadas hoy á cabo.

El doctor Quintana, que le acompaña en Mondariz, dice que el general no se resigna á las órdenes ó consejos de los médicos en el grado necesario. Su régimen de agüista tiene que ser infringido, por lo que se refiere á las comidas especialmente.

Hoy fué invitado por los señores Pérez Fajardo á una comida á base de pote gallego. Como quiera que se sentía con una salud perfecta, no se recata mucho para tales invitaciones.

Comió con abundancia pote gallego, langosta, pollo y flanes; comida de régimen antidiabético.

Después le comer decía el Presidente que no recordaba mejor comida; pero sobre todo que nunca había comido pollos tan sabrosos como los que habían servido.

A esto le replicó la dueña de la casa que el secreto estaba en que los pollos eran sobrealimentados con café con leche.

Informes de Madrid, Provincias y Extranjero

DISPOSICIONES DE LA «GACETA»

Madrid 15.—El periódico oficial publica las siguientes disposiciones:

Real orden disponiendo queden anuladas las inscripciones en los registros de las Comisarías sanitarias de todas aquellas Sociedades ó igualatorios que lleven más de tres meses sin cumplir lo preceptuado en las bases estipuladas en el decreto de 12 de Enero de 1926 y Reglamento de 10 de Febrero de igual año.

Idem declarando exento del pago de derechos de entrada á los vehículos de matrícula cubana que, ocupados por sus propietarios, penetren en España por cualquiera de sus fronteras, pudiendo circular por el territorio durante tres meses.

Idem disponiendo quede incluído el mineral de óxido entre los productos siderúrgicos, para cuya exportación se precisa el permiso á que se refiere el apartado cuarto de la real orden de 6 de Agosto de 1926.

NOTICIAS DE PROVINCIAS

LA GRAVE COGIDA DE FREG

Dentro de la extrema gravedad se ha iniciado una ligerísima mejoría

Barcelona 15.—El diestro mejicano Luis Freg ha pasado la noche anterior relativamente tranquilo; pero sin poder conciliar el sueño.

Se le ha vuelto á inyectar suero antigangrenoso, aceite alcanforado y morfina para aliviarle los dolores.

Esta mañana los doctores Oliver y Viñas le han practicado una nueva intervención quirúrgica en el muslo herido.

Esta operación ha sido algo menos dolorosa que la de ayer, y el estado del herido acusa una ligerísima mejoría, dentro de la extrema gravedad, habiendo los doctores citados exteriorizado hoy su impresión menos pesimista.

Anoche llegó el hermano del herido, Salvador, único pariente que reside en España.

CONFERENCIA DE AVIACION

Cartagena 15.—En los salones del Ateneo dió una conferencia sobre aviación el profesor del aeródromo de Los Alcázares, capitán Melendreras.

Lanzó la idea de la creación en Cartagena de una escuela de aviación, y se ofreció como profesor de la misma.

PLACA CONMEMORATIVA

San Sebastián 15.—El presidente del Gobierno asistirá el día 25 á la colocación en Vergara de la placa enviada por el Ayuntamiento de Asunción, capital de la República del Paraguay, donada por Lafuente Matain para perpetuar la memoria de Domingo de Cortazar, fundador de la mencionada capital americana.

El presidente del Consejo es descendiente directo del fundador.

ROBO CON LESIONES

Barcelona 15.—Tres individuos penetraron con ánimo de robar en el domicilio de un mecánico, sito en la calle de la Paloma número 8.

Al entrar los ladrones se encontraron con el dueño de la casa y la emprendieron á golpes con él, hasta hacerle perder el conocimiento, desvalijando luego la casa.

Cuando la víctima volvió en sí pidió auxilio, siendo asistido en la casa de socorro de lesiones leves.

NOTICIAS DEL EXTRANJERO

RECTIFICANDO LA LINEA

Rabat 15.—Las fuerzas indígenas han efectuado una operación de rectificación de línea, que se ha llevado á efecto sin novedad, en la región de Uad el Adid.

BUENA COSECHA DE TRIGO

París 15.—«Le Matin» dice que la cosecha de trigo durante el año supera á todo cálculo normal.

La producción ha sido de 100 millones de quintales métricos excediendo en diez millones de la cantidad necesaria para el consumo del país.

INSUBORDINACION EN RUTA

Hamburgo 15.—A bordo de un vapor finlandés que navegaba por el Canal de Kiel se produjo un motín.

El capitán advirtió que el buque navegaba á menos velocidad de la debida, y al hacérsele notar al maquinista fué agredido por los amotinados, causándole lesiones, así como al piloto que se encontraba con él.

Algunos marineros lograron ganar la orilla á nado y dieron aviso de lo que ocurría á las autoridades, que salieron á sofocar la revuelta.

EXPLOSION EN UN CONTRATORPEDERO

Lisboa 15.—Cuando se estaba instalando un grupo de electrógenos en el contratorpedero «Guadiana», surto en el puerto de Oporto, hizo explosión, causando serias averías en el buque, que será remolcado á Lisboa, donde se reparará.

DIMISION DE UN MINISTRO PORTUGUES

Lisboa 15.—El ministro de Negocios Exteriores ha presentado la dimisión, que le ha sido aceptada por el Presidente, por considerar que la aprobación de ciertos actos realizados por determinados elementos implican una censura contra su actuación.

VUELO SOBRE CUBA Y MEJICO

Guatemala 15.—Los aviadores guatemaltecos García Guerra y Maly tomaron tierra en el aeródromo del Hierro ayer, á las diecisiete y treinta, después de haber realizado un magnífico vuelo sobre Cuba, Méjico y los Estados Unidos.

BANCO CLAUSURADO

París 15.—Han sido clausuradas y selladas las oficinas del Banco Obrero y Agrícola.

El "Conde Zeppelín" ha emprendido su viaje alrededor del mundo

La aeronave ha emprendido el viaje sin estar aún acordado el itinerario, que se decidirá en pleno vuelo

Friedrichshafen 15.—El «Conde Zeppelín» ha emprendido su vuelo alrededor del mundo á las tres y treinta y seis minutos, en medio de un gran silencio, que fué interrumpido con una gran ovación cuando el aparato, ya en el aire, ha hecho algunas evoluciones sobre el aeródromo.

El itinerario que seguirá

Llegará á Berlín tras un recorrido de dos horas; luego irá á Dácing y Koennisberg, empleando en este recorrido cinco horas y media; después se dirigirá á la montaña de los Urales, que atravesará por su parte media sin tener que remontar la región septentrional, que es la zona más difícil, que dejará á seiscientas millas, y desde allí se dirigirá á Omsk, desde donde se decidirá la ruta ulterior á seguir, siendo probable la de Jakutsk, Okhostrky, Saghalyn y finalmente Tokío.

El tiempo es muy bueno

El tiempo es buenísimo en todo el recorrido que hará el aparato, no habiendo temor alguno en este sentido.

El aparato emprende el vuelo normalmente

El «Conde Zeppelín» salió del hangar quince minutos después de que el comandante Eckener besara á su esposa en señal de despedida.

Tan pronto como estuvo en la aeronave ocupó su puesto de mando.

Por las ventanas de la aeronave salían grandes raudales de luz, siendo espectáculo verdaderamente el momento de partida.

Entre los pasajeros se encuentran un grupo de oficiales japoneses, que fueron despedidos por un grupo de señoras de la misma nacionalidad ataviadas con kimonos.

El embajador japonés en Berlín ha dirigido un radio al comandante Eckener, haciendo votos por el feliz término del viaje.

El «Conde Zeppelín» pasa por Berlín

Berlín 15.—El «Conde Zeppelín» ha pasado por esta ciudad, continuando su vuelo normalmente.

El aparato continúa su vuelo normalmente

Berlín 15.—Comunican de Nuremberg que á las seis y cuarenta y cinco minutos de la mañana de hoy ha pasado sobre aquella ciudad el «Conde Zeppelín».

Cosas de Rusia

Rodolfo Llopis, mi buen amigo, me va á perdonar que sea indiscreto contando á los lectores de este periódico algunas cosas pintorescas de la Rusia de hoy.

El joven catedrático de Cuenca tiene un dinamismo enorme. Viaja, asiste á Congresos internacionales de enseñanza, recorre España dando conferencias, colabora en diarios y revistas, ha ido á Rusia por segunda vez, y dentro de poco marcha á América, donde masas selectas de catedráticos, intelectuales y estudiantes quieren oirle.

Nosotros de vez en vez le escuchamos atentos en uno de los muchos cafés madrileños que son peñas de amigos.

De Rusia, donde acaba de pasar seis semanas, cuenta y no acaba anécdotas, episodios, sucedidos, enseñanzas, normas nuevas y derechos y obligaciones de los nuevos ciudadanos de la Unión de las Repúblicas Socialistas Soviéticas.

=

Existe en Rusia una policía política, la G. P. U., dedicada exclusivamente á la misión que se le encomendó.

Allí, como en muchas partes, los verdaderos confidentes son los mismos revolucionarios contra el Estado, que son confidentes con sus indiscreciones, con sus comentarios, con su forma enfática de hablar.

Varios de ellos, un buen día, quisieron conspirar, y para reunirse organizaron un almuerzo.

Dos de los comensales avisaron á un restaurant que pusiese á cierta hora y en una habitación discreta quince cubiertos. Conseguido esto á duras penas, se destacaron á la G. P. U. y dijeron al comisario.

—Venimos á comunicar que mañana celebramos un almuerzo en tal sitio.

—Que pongan un cubierto más para mí—contestó el policía.

—Es imposible—dijeron los de la Comisión—. No hay sitio en la mesa. A duras penas nos sentaremos los quince.

Se discutió el asunto y, por fin, el comisario pidió la lista de los asistentes al ágape. Los peticionarios la dieron y el miembro de la G. P. U. se conformó. Iban á marcharse los conspiradores y el comisario les dijo:

—No hace falta mi presencia. Conozco á los que van: media hora después del almuerzo lo sabré todo; ninguno reservará nada. Aquí mismo vendrán á decírmelo.

=

El matrimonio ruso de ahora es un encanto. Se casa uno, se divorcia sin trámites.. En la oficina matrimonial el asunto se arregla con poco dinero y con menos tiempo.

Pero hay para el hombre una carga: los hijos. Una vez conocidos hay que pasarles un tanto por ciento del sueldo. El hombre que tiene varios hijos con mujeres distintas contribuye con su jornal al sostenimiento de ellos, sin protesta de ninguna especie.

Los hay con dos, con tres hijos de mujeres distintas, que se quedan sin jornal, repartido proporcionalmente entre él y su descendencia.

Pero como todo tiene su pro, tiene su contra, y viceversa, el asunto tiene un arreglo equitativo, el cual, á mí particularmente, me parece muy bien.

¿Tiene usted tres hijos que se llevan el sesenta por ciento del sueldo?.. Pues se casa usted con mujer que tenga tres ó cuatro hijos, que sus padres, al pasar á la madre una parte de su jornal, resarcen á usted de la parte que usted da para sus descendientes: de manera que si usted deja tres y se casa con una mujer de cuatro, sale ganando su hogar con el ingreso de un hijo, y lo que al principio es una bancarrota, bien administrado puede concluir con un buen negocio. El que se perjudica es á conciencia, pues el que no tiene ningún hijo y se casa con una mujer con varios, casi tiene resuelto el problema; pero existe la ley dura de que «quien no trabaja es un desertor», y á pesar de eso hay que trabajar. Digo esto sin darle importancia y por si algún lector mío, enemigo del ejercicio corporal, pensara ir á casarse á Rusia.

Otras muchas anécdotas podría contar. Pero por hoy es bastante.

Que me perdone Rodolfo Llopis, mi buen amigo, al que sin exageraciones, espiritualmente, puedo llamar hermano...

J. Benjumea Román.

Sanlúcar de Barrameda

Notas varias

Con toda felicidad ha dado á luz un hermoso niño la joven señora doña Carmen Argüeso González, esposa de don Pedro Barbadillo Rodríguez.

Tanto la madre como el recién nacido gozan de la más cabal salud.

—Hemos tenido el gusto de saludar en ésta á nuestro estimado paisano el culto escritor don Luis Domínguez, que ha popularizado el pseudónimo de «Luis León».

—Se encuentra muy mejorado de la indisposición sufrida el comerciante de esta plaza don Manuel Muñoz Pérez.

—La gynkana automovilista que debió celebrarse el domingo anterior ha sido aplazada para el día 22 del actual.—**Zambrano.**

LAS COSAS QUE PASAN

Los que operan sobre los durmientes

La policía detuvo anoche en la Alameda de Hércules á Enrique García Peñafuerte, de dieciocho años, sin oficio, ni domicilio, que se dedicaba á registrar á los pacíficos ciudadanos que duermen en los paseos.

Se le encontró un reloj que había hurtado en el Puente de Triana á Agustín Riquelme.

* * *

También fué detenido Francisco Lobo Hermoso, de diecisiete años, (a) «El Mellizo», que había hurtado un reloj á otro socio que dormía en un poyo de la Plaza Nueva.

Por amenazas de muerte

Ha sido detenido Miguel Guzmán Cerezuela, de veintinueve años, qeu amenazó de muerte en el Altozano á José Amaya Reyes, cuando viajaba en un tranvía.

AVISO

A todos los suscriptores que se ausenten para veranear, se les remitirá el periódico, sin aumento, á sus nuevas residencias.

Pueden enviar el aviso por el repartidor ó por el teléfono n.º 26.367.

EXPOSICION IBERO-AMERICANA

PROGRAMA PARA EL VIERNES 16 AGOSTO DE 1929

Hora de apertura del recinto, nueve de la mañana.—Horas de visita á los Pabellones nacionales y de los Países concurrentes: Por la mañana, de 10 á 13; tarde y noche, de 19 á 24.

Billete personal de entrada al recinto, 2 pesetas. Niños De 6 a 12 años y militares sin graduación, 50 céntimos de peseta. Billete de coche, 3 pesetas

A las 23, en el Sector Sur, por la Banda del Regimiento de Granada, GRAN CONCIERTO MUSICAL.

En el Parque de Atracciones funcionarán todas las diversiones.

Gran Brasserie Restaurante del Parque de Atracciones: Precios populares económicos. Servicios especiales de cocina. Cubierto, á seis pesetas, incluido el vino. Entrada libre por la Avenida de la Raza (Sector Sur).

En el Teatro del Pabellón de la República Argentina y en el Pabellón-Cinema de los Estados Unidos, programas cinematográficos desde las 19. Entrada libre.

En el Pabellón del Brasil se proyectarán interesantes películas desde las 21 en adelante. Entrada libre.

En la Avenida de Portugal, cine al aire libre, desde las 22 en adelante.

Casino de la Exposición: Abierto todos los días, desde las doce de la mañana hasta las dos de la madrugada. Bar. Restaurante. Almuerzos, Meriendas, Comidas y Cenas. Hoy, viernes, TE DE MODA al precio de 3'50 pesetas, incluida la propina. Cine en la Terraza.

Sucursal del Pasaje de Oriente (Sector Sur). Esmerado servicio de Restaurante, café y refrescos.

Durante las horas de visita á los Pabellones no dejen de visitar las instalaciones oficiales de las Plazas de España y América; el magnífico II Salón de Aeronáutica; el notabilísimo Palacio de Agricultura; las interesantes instalaciones de Panamá y El Salvador, en las galerías americanas; las de los Pabellones de los Países concurrentes y Regionales españoles, y las Galerías Comerciales Nacionales y Extranjeras establecidas en el Sector Sur.

Están á la venta en la taquilla de la Glorieta del Cid (Sector del Casino) los abonos y carnets especiales para personas y coches.

PRECIO DE LOS ABONOS PERSONALES

Abonos con 25 cupones	Ptas.	25'00
Idem con 50 ídem	Idem	40'00
Idem con 100 ídem	Idem	60'00
Abonos con 50 cupones de entrada al Casino, caducables el 30 de Septiembre	Idem	10'00

M.C.D. 2022

En terrenos de la huerta "La Pintada"

Bendición y entrega á los obreros de 48 viviendas baratas de la barriada del Retiro Obrero

En terrenos de la huerta «La Pintada»—Avenida de Miraflores—tuvo lugar ayer la bendición por el cardenal-arzobispo de esta archidiócesis del primer grupo de casas colectivas que se ha terminado en la barriada en construcción de la Caja de Seguros Sociales.

El hermoso solar de «La Pintada» se encontraba exornado con mástiles, banderas y guirnaldas de follaje. Igualmente aparecían engalanadas varias casas de los distintos tipos de que constará la barriada, así como el grupo que se iba á inaugurar. En lugar adecuado fué instalada una tribuna con un sencillo altar, ante el que el señor cardenal se revistió de los sagrados ornamentos para dar la bendición á las cuarenta y ocho nuevas casas.

Cumplida que fué esta ceremonia conforme al ritual de rigor, el cardenal-arzobispo dirigió á los beneficiarios muy sentidas palabras, diciéndoles que Dios, valiéndose de personas caritativas que habían utilizado los recursos del Estado, era quien les favorecía con estas viviendas higiénicas, sanas y relativamente baratas.

Motivos tenéis—dijo—para bendecir al Señor y orar por las personas que pusieron su entusiasmo en la obra.

Afirmó que el problema de la vivienda hay que resolverlo juntamente con el problema de la moral, cumpliendo los mandamientos de Dios, que ha de ocupar el puesto principal en cada morada.

Anunció que hoy sería bendecida y colocada la primera piedra de la capilla.

Manifestó que en vano buscarán la felicidad quienes no observen las prácticas de la religión ni sientan el temor de Dios.

Orando—dijo—todos los días en vuestras viviendas y los días festivos en el templo, os haréis acreedores á la bendición que he implorado para todos vosotros.

El prelado terminó dando su bendición pastoral á los presentes.

Después se procedió á la entrega á los nuevos vecinos de las llaves de sus respectivas viviendas. Los inquilinos, cuyos nombres relacionamos al terminar la presente información, son todos afiliados al Régimen del Retiro Obrero y personas en quienes concurren muy destacados méritos en orden á su esfuerzo personal á los efectos de la previsión.

Al acto fueron invitadas las autoridades sevillanas, concurriendo á «La Pintada» el alcalde, señor Díaz Molero, en representación del gobernador civil; el vicepresidente de la Diputación provincial, don Angel Camacho Baños; el alférez de navío don Andrés Izco, en representación del comandante de Marina; el párroco de San Julián don Ismael Delgado Rasco; el delegado regio del Consejo del Trabajo, don José Benjumea Pareja, y los inspectores del Trabajo, señores Del Castillo y Gutiérrez Rodríguez.

En nombre de la Caja del Retiro Obrero recibieron á las autoridades é invitados el presidente de la misma, don Amante Laffón; el vicepresidente, don Antonio Ollero, jefe del ramo de los servicios de casas baratas y entusiasta mantenedor del proyecto de la barriada; don Mariano Arias y Guzmán, secretario del Consejo directivo; el inspector del Retiro, señor Ollero (don Carlos); el consejero-delegado, don Enrique Bellido; numerosos señores consejeros y vocales del Patronato de Previsión, entre los que saludamos á los señores García Jiménez, León Delgado (vocal obrero), Talavera, Jiménez Carlés, García Oviedo y otros; al arquitecto don José Gómez Millán y al secretario administrativo, señor Laffón (don Rafael).

Los invitados, en primer término, pasaron á visitar la manzana que acababa de bendecirse, cuyos departamentos, dotados todos de dos á tres amplios dormitorios, comedor, sala de estar, cocina, despensa y ropero, lavaderos y azoteas independientes. También fueron visitadas algunas de las veintiséis casas más que dentro de muy breve plazo serán adjudicadas á los obreros para su amortización en renta y adquisición en propiedad de las mismas; estas casas son de tipo unifamiliar.

En una de estas casas vimos una interesante maqueta expresiva de lo que será el barrio una vez concluído y que no ha podido enviarse á la Exposición de Barcelona por falta de sitio para su exhibición.

La implantación de los servicios de escuelas y capilla pública será muy pronto un hecho, pues los cimientos de estas edificaciones se encuentran ya muy adelantados. En total existen ya habilitadas en el barrio setenta y cuatro viviendas para otras tantas familias obreras de las trescientas que poblarán «La Pintada».

La Caja obsequió á las autoridades y representantes de la Prensa local con vinos, pastas y cigarros, tirándose varias fotos por los redactores gráficos.

He aquí la relación de los afiliados al Retiro Obrero, trabajadores sevillanos, que disfrutarán desde hoy de unas hermosas viviendas: Francisco Núñez del Pozo, de la patronal Ayuntamiento de Sevilla; Francisco Vallecillo Riquelme, de Aviación militar; Manuel Luna García, de Tranvías de Sevilla; José María Lara Lara, de Aviación militar; Vicente Valleio Clavijo, de Armstrong Cork; Manuel Chacón López, de «El Correo de Andalucía»; Manuel Romero Ocaña, del Ayuntamiento de Sevilla; José Rodríguez Scotto, de Tranvías de Sevilla; Luis Retamero Tapias, de Asociación Mercantil Española; José María de Flores Carrasco, de Centro Mercantil (jubilado); Facundo López Aragón, de Miguel G. Longoria y Compañía; José García Fernández, de don Antonio Padura; José Ojeda Salas, del Ayuntamiento de Sevilla; Juan Sánchez Corzo, de don Francisco Ahumada; Enrique Martínez de los Santos, de Ferrocarriles de M. Z. y A.; Víctor Angel Troncoso, de A. Martínez Clemente; Guillermo Vaca Caravaca, de Fábrica de Artillería; Francisco Gómez del Río, de Compañía Telefónica; Antonio González Vega, de Fábrica de Artillería; José Rodríguez Díaz, del Ayuntamiento de Sevilla; Claudio García Salazar, de sucesores de C. López Palarea; Joaquín Arias Rodríguez, de Banco Alemán Trasatlántico; Eduardo del Moral Cordero, de Manuel Fernández Palacios; Félix García Jimena, de la Caja de Seguros Sociales; José Marchena Fernández, de J. Talavera Heredia; Antonio González Bartolesi, Pirotecnia Militar; Juan Moyano Guerra, de Nuevo Casino; Antonio Sánchez González, de Fernando Barón (S. en C.); José Díaz Lima, de Armstrong Cofk; Tomán Sánchez Ramos, de Venancio García Jiménez; Antonio González Fernández, de Fundición de San Antonio; Angeles Suárez Huesca, del Ayuntamiento de Sevilla; Juan Antonio Algarrada Sarabia, de don José Gómez Millán; Filiberto Garruchaga Hidalgo, de Hijos de Ybarra; José Santos Capilla, de Catalana de Gas y Electricidad; José Jiménez Ogalla, del Banco Alemán Trasatlántico; Juan Borrego Muñoz, de Ollero, Rull y Compañía; Antonio Morales Jiménez, de la Caja de Seguros Sociales; Manuel Dómina Muñoz, de Pedro Roldán; Cristóbal Cárdenas Rodríguez, de Ferrocarriles de M. Z. y A.; Emilio de Matos Cano, de Tranvías de Sevilla; Francisco Cordón Molina, de Armstrong Cork; Carmen de las Herreras Viñas, de la Caja de Seguros Sociales; José Valencia Alarcón, de la Caja de Seguros Sociales; Emilio Salazar Linares, de la Pirotecnia Militar; José Santana Becerra, de Compañía Sevillana de Electricidad, y Enrique Congesto Maya.

En Alcalá de Guadaira

Un muchacho ahogado

Ayer tarde llegó en bicicleta, procedente de Sevilla, un grupo de muchachos de dieciseis á veinte años, que aprovechando la festividad del día, realizaron una excursión á ésta, que tenían proyectada desde el anterior.

Se dirigieron al sitio conocido por «El Algarrobo», donde se entregaron á diversos ejercicios deportivos, acordando finalmente bañarse.

Así lo realizaron, sin que ocurriese el menor incidente.

Después del baño se dispusieron á merendar, y cuando terminaron, varios de ellos volvieron al agua.

Uno de los bañistas se supone que debió sufrir un ataque congestivo, yendo á fondo, sin que pudieran auxiliarle sus compañeros de excursión.

Veinte minutos después, el cadáver del desgraciado muchacho era extraído por un vecino de ésta, conocido por «Polonio».

En el asunto intervino el Juzgado, practicando las diligencias de rigor y ordenando el levantamiento del cadáver y su traslado al departamento anatómico para la práctica de la autopsia, que se hará en el día de hoy.

Los muchachos que desde Sevilla le acompañaban, prestaron declaración, según parece, en la forma que queda reseñada.

Ignoramos los detalles complementarios de este suceso. Según parece, la víctima de este desgraciado caso vivía en Sevilla en la calle Corral del Rey.—Corresponsal.

PERDIDA.—Perro perdiguero, pícaro en naranja, con nariz partida, atiende por «Paco». Se gratificará. Deán López Cepero número 12.

NOTICIAS

Llegaron en el expreso de Cádiz don Manuel y don Antonio Fernández López.

Abanicos estilo sevillano, **Idígoras**

Regresó anoche en el rápido procedente de Barcelona, el empleado de esta Aduana don Roberto Gardey.

Desde hoy al 30 del corriente, á todo comprador de un frasco de la deliciosa **Naranjina** del Dr. Trigo, **se le regalará** un precioso cromo representando una hermosa labradora valenciana, obra del genial pintor Barreira, que seguramente llamará la atención del público sevillano, siempre admirador del verdadero arte.

Es un acierto de la casa del doctor Trigo, el haber escogido tan bello símbolo, para obsequiar delicadamente á sus numerosos clientes.

En el expreso de anoche marcharon el vizconde de los Remedios, don José López Jiménez, don José de Castro y Castro y don Adolfo Moreno Quesada.

En viaje de novios marcharon anoche en el expreso, nuestro estimado amigo el empleado del Catastro Rústico de esta provincia, don José María Piñeiro y su bella esposa.

Con bastante animación y un lleno completo se celebró ayer tarde en la placita recientemente construída en el pueblo de Dos Hermanas, una charlotada, en la que se lidiaron dos bravas becerras por la cuadrilla sevillana de Arlequín, Charlot y su chico Enano.

La cuadrilla obtuvo como en sus anteriores actuaciones en la misma plaza, un éxito ruidoso, causando general hilaridad las excentricidades del Enano al pretender torear en serio.

ALMACENES CARBALLO
Calcetines, Camisetas, Camisas y Trajes de baño, á precios populares. Grandes rebajas á los compradores de almacén.
PUENTE Y PELLON, 25 Y 23.

Plaza de toros de Sevilla
Hoy última exhibición de la gran película española
"PEPE-HILLO"
Triunfo clamoroso de María Caballé y Angel Alcaraz.
Precios populares: Sillas de pista, 40 céntimos.—Gradas, 15 céntimos.

HUMORISMO

El secreto de Lady Alice

La más densa oscuridad reina por la estancia. Sólo son perceptibles los objetos á los ojos dráticos de los insectos, señores de la noche.

De un intersticio de la pared sale sigilosamente un mosquito, que ahito de dormir durante todo el día busca un poco de sangre con que nutrirse.. Revoletea ágil para desentumecerse; sus elegantes alas describen círculos y más círculos hasta que, cansado, se posa en la inmensa corona Luis XVI, que remata el amplio lecho.

En unas estrías de la misma corona yace plácidamente una oronda chinche, que, al oir los cantos de su rival en succión sanguínea, despiértase cejijunta.

Mosquito (acercándose). — ¡Ya despiertas después del magnífico «banquete» que anoche os diste tú y tus compañeras, obesa hemíptera?

Chinche (malhumorada).—Sí, estilisado nemocera. Pero no fué tan estupendo como crees, pues con los importunos zumbidos tuyos y de tus hermanos, acabaste por despertar á nuestra linda abastecedora.

Mosquito.—Es que de la alegría de la libación nos hace enloquecer. ¡Tenía una sangre tan dulce!

Chinche.—No me lo recuerdes. ¡Con qué fruición estamos aguardando todos el instante de reincidir esta noche! ¡Todo lo veo rojo!

(Pausa). Súbitamente la habitación ilumínase de un dulce tono rosado que matiza los múltiples objetos coquetonamente diseminados. Una mujer acaba de entrar, llenando el cálido ambiente de suavísimo perfume. Es lady Alice. Hácese una minuciosa «toilette»—arte exquisito de la fémina moderna—y acuéstase prestamente. Antes ha guardado un objeto misterioso en la mesita de noche. No puede conciliar el sueño; el calor de la noche de estío la deja insomne. Negligentemente coge de la mesita inmediata un libro y en su amena lectura deja correr el tiempo.

Una mosca runrunea enfadosa.

Mosca (aproximándose).—¡Compañeras! En lo más plácido del sueño me ha despertado esta luz; pero no la esplendorosa de Febo, que es la mía, sino la mezquina artificial vuestra. Como yo sólo domino de día y necesito ahora dormir, y vosotras, por el contrario, necesitáis la oscuridad, vengamos á un acuerdo. Ataquemos juntos á la víctima común para que apague la luz.

Mosquito y Chinche.—Nos has convencido; aprobamos tu plan.

Mosca.—Bien. Voy á llamar á las mías y á empezar la ofensiva con unos revoleteos de nuestra especialidad y el triunfo no tardará.

Los dípteros pasan coquetonamente su trompa por las patitas, aséanse minuciosos, despliegan sus sutiles alas y describen raudos vuelos por la cara, brazos y manos de la hermosa; se posan insistentes, regatean zalamero, vuelven, planean, esquivan los manotazos en elegantes curvas y sus pardas siluetas con demoniacos sibaritismo se posan en los puntos estratégicos donde, sagaces, conocen los óptimos resultados.

Al fin, la bella lectora, desesperada, abrumada de tanto moscardeo, arroja el interesante libro en lo más álgido y sabroso, apagando la luz.

Otra vez las tinieblas se enseñorean de la habitación y el inmundo insecto planea victorioso, posándose con gesto de Mussolini ante sus compañeros.

Mosca primera (jactanciosa).—Como el gran César: «Vini, vidi, vinci».

Mosquito primero (bostezando).—Gracias, amable braquicera, ahora nos toca á nosotros.

Chinche primera (estratega).—Esperemos antes que nuestra víctima entre en las regiones de Morfeo.

(Pausa). Al poco rato se oye la señal inequívoca de que se han cumplido los vehementes deseos de los fementidos insectos.

Las chinches descienden cautelosas por los anchos pilares de la cama. Los mosquitos, más impacientes, planean bullidores. Las moscas también se preparan.

Chinche primera (malhumorada).—¡Acabarás por despertarla como anoche!

Mosquito primero (optimista).—Es que me desentumezco. Mis hermanos hacen igual.

Chinche primera.—Acerquémonos y ¡mucho cuidado!

Mosquito primero (á flor de piel).—Su cuerpo transpira tanto, que cada poro es un surtidor; la cara, desaparecido el hábil y experto maquillaje, es una masa informe; los labios quemados, son chafarrinones; los carrillos hacen un lamentable conjunto... ¡Si la viese ahora su adorador! ¡Qué desencanto!

Chinche primera.—No murmures; eso es sólo patrimonio del sexo débil.

Mosquito primero.—No exageres. Todo no es debilidad. La mujer se está masculinizando, ¿qué le queda del sutil encanto femenino? Vamos á paso acelerado hacia el tipo efebo con su estilización, las líneas clásicas desaparecen y surge la Venus amorfa actual.

Chinche primera (sonriendo).—No desperdiciemos la noche en inútiles disquisiciones. Voy á empezar á introducir protosoarios é invitar á mis compañeras al banquete.

Mosquito primero (altruista).—Espera. Pongámonos antes de acuerdo. También yo. Queremos participar de él.

(Pausa larga). A la plástica serenidad letal, sigue una viva agitación.

De pronto, Lady Alice arrójase de la cama.

Abre el cajoncillo de la elegante mesa de noche y saca el objeto misterioso que antes guardara en secreto.

Es un pulverizador Flit, lleno del poderoso insecticida que tan popular ha hecho la figura del soldadito, del alto morrión insecticida, que tantos y tan nútilmente han intentado imitar.

Lady Alice hace dos, tres, cuatro descargas cerradas por todo el interior de su elegante camareta de dormir.

El milagro no se hace esperar.

Los ejércitos de hemípteras (vulgo chinches); de nemoceras (más claro, mosquitos), y braquicera (y en lenguaje cristiano, moscas), caen, destrozados, pulverizados; todos los enemigos muertos, á la primera descarga.

Lady Alice sonríe. Tranquilamente vuelve á la cama. Sabe que ningún enemigo alterará su descanso.

Duerme, alegre y confiada.

Y mientras, al fondo sobre un comodín japonés, un Buda sonríe con su cara de alabastro.

Jarega.

Ayuntamiento de Lebrija

SUBASTA

El 29 del actual, á las once horas, en la Sala Capitular del Ayuntamiento de Lebrija se celebrará la subasta para la contrata de las obras de pavimentación de las aceras de las calles Cánovas y Castaño, de dicha ciudad. El anuncio se ha publicado en el «Boletín Oficial» de la provincia del día 8; el pliego de condiciones está de manifiesto en la Secretaría del Ayuntamiento, y en ésta han de presentarse los pliegos con las proposiciones.

E lalcalde, Santiago Béjar.

LEA DIARIAMENTE
«HERALDO DE MADRID»

LAS NOCHES POPULARES DE LA EXPOSICION

En la de ayer hubo afluencia extraordinaria de público y quedaron inauguradas las fuentes luminosas del sector Sur

Con motivo de la festividad de Nuestra Señora de los Reyes, el Comité de la Exposición dió órdenes para que luciera anoche la iluminación artística general de los sectores Norte y Sur, y para que en éste—en su plaza central—funcionaran por primera vez las fuentes luminosas, que dan al conjunto su nota más brillante.

Los surtidores del estanque, en muy artística combinación de formas y tonalidades, ofrecen efectos deslumbrantes y en ciertos momentos maravillosos.

La fuente monumental deja admirar en sus dos cascadas laterales una bien estudiada combinación, que mantiene invariablemente los dos colores de la bandera nacional.

Paralelamente al estanque central, numerosos pequeños surtidores, distribuídos entre los jardincillos, hacen brotar el agua en cono invertido, coloreadas en diversos tonos por los reflectores, y á ambos lados del pabellón de turismo, frente á las puertas de entrada de los pabellones de Asturias y de Granada, dos surtidores de mayor potencia elevan el agua á gran altura, completando el acierto de la instalación, que anoche mereció elogios sin medida de la verdadera multitud de curiosos que hubo de desfilar por aquellos amenos lugares, en que, para mayor atractivo, dió un selecto concierto la banda de música del regimiento de Soria.

El conjunto de la iluminación artística que anoche admiramos en aquel sector, justamente preferido por el elemento popular, es digno de las magnificencias de nuestra Exposición, tan ensalzada por extraños y propios con mayor entusiasmo cada día.

Ello no obstante, opinamos que en la fuente monumental debiera ser iluminada su principal figura, si no las tres que la rematan, haciéndose al propio tiempo que destacara en el conjunto durante la noche, la proa de la nave qua evanza en el mar de aquélla.

A la iniciativa del Comité, iluminando ayer, respondió Sevilla cumplidamente.

En ninguna otra noche, á contar desde la inauguración, hemos visto en el recinto del Certamen un gentío tan extraordinario, ni tanta satisfacción, reflejada en todos, que ya admiten—¡sano optimismo confortante!—el probable éxito espléndoroso de nuestra Exposición en fecha muy próxima

Enhorabuena al Comité, al ingeniero director de las obras, y á cuantos desde anoche, confiados de la satisfacción general, se hicieron «amigos de la Exposición».

T. S. H.

Programa para el viernes 16 de Agosto.

Sobremesa, de dos á tres.

Orquesta de la estación:

«Aires de España» (pasodoble), Gordo; «El sobre verde» (schotis), Guerrero; «Gigantes y cabezudos» (selección), Caballero; «Serenata baturra» (canción), por Marcos Redondo, Luna; «Coqueta» (canción tango), por ídem, ídem, Media-Villa; «El carretero» (canción), por Carlitos Gardel, A. Navas; «Fierro Chifle (tango), por ídem, ídem, Pardo y Lara.

Milonga y tarantas, por el Niño de Marchena.

Por la orquesta: Varios números de música americana.

Noche, de nueve y media á once y media.

Orquesta: «Alegrías de Jerez» (pasodoble), Ramalli.

Noticias de prensa, cotizaciones de Bolsas y Mercados y Boletín meteorológico.

Orquesta: «¡Pintao!» (schotis), Roca Subirana, y «Pinitos» (fox), Pedro Rubio.

Fandagos y seguidillas, por el Niño de Marchena.

Segunda parte. — Orquesta: «El país azul» (obertura), Taván; «Passe-Pied», Guillet; «Maruxa» (dúo), por Ofelia Nieto y Marcos Redondo, Vives; «El dictador» (canción de la carta), por Emilio Sagi-Barba y coro, Millán, y «El dictador» (dúo de Mafalda y Boris), por Emilio Sagi-Barba y Luisa Vela, Millán.

«El juramento» (romanza), por el señor Navarro, Gaztambide; «La revoltosa» (dúo), por la señorita Dannis y el señor Navarro, Chapí; «Nana), por Miguel Fleta, Falla; Jota, por Miguel Fleta, Falla.

Orquesta: «Ninna-Nanna» (valse berceuse), Michelis.

Los republicanos federales

Se ha reunido el Comité local del partido republicano democrático federal para tratar del momento político actual y cambiar impresiones sobre la situación presente del republicanismo español.

Los reunidos mostraron su conformidad con la última decisión del partido, de separarse de la llamada Alianza Republicana, y en vista de ello, estimando que las fuerzas federales están ahora en condiciones de actuar con entera libertad de movimiento dentro del límite de sus propios principios, acordaron dirigirse al Comité central del partido recabando una intensa labor de organización. Por lo que respecta á la actuación del Comité local se decidió en el sentido de dirigirse á los elementos federales de la región con el propósito de mantener un asíduo contacto espiritual entre todos los que siguen políticamente los postulados del programa del partido federal.

R. I. P. A.
El alma del señor
DON ANGEL SANCHEZ LAMADRID
del comercio de esta plaza
Falleció á los sesenta y siete años de edad, el día 10 de Agosto de 1929, después de recibir los Santos Sacramentos
Sus sobrinos, don Angel, doña Aurora, don José, don Fidel y don Julián Sánchez Lamadrid (los cuatro últimos ausentes); sobrina política, doña Amanda García; primos, doña Anacleta, doña Ramona, doña Rosario, doña Aquilina (ausentes), don Julián y don Fidel Lamadrid y doña Amalia García; demás parientes y afectos, ruegan á sus amistades una oración por el alma del finado y asistan al funeral que, por su eterno descanso, ha de celebrarse el sábado 17 del corriente, á las nueve y media de la mañana, en la iglesia parroquial de Santa María la Blanca, por cuyos actos de caridad cristiana les vivirán agradecidos.
El duelo recibe y despide en dicha iglesia.
NO SE REPARTEN ESQUELAS.

El Liberal de Sevilla — Folletín número 32

Carolina Invernizio

La Desconocida

Novela traducida del italiano por Antonio Guzmán

Obra propiedad de la Editorial Maucci

Mallorca, 166 / Barcelona

ros, y si reflexionando cambiáis de parecer, nosotras nos consideraremos felices.

—¡Oh, sí, sí!—exclamó Maura, echando los brazos al cuello de la institutriz, mientras gruesas lágrimas corrían por sus mejillas.

Un cuarto de hora después. Nana volvía junto al señor Keneval.

El bello rostro de la joven había adoptado su expresión bondadosa y serena, y el anciano hubiera creído en aquella apariencia tranquila, si hubiera ignorado los sentimientos que agitaban á Nana.

El también supo fingir serenidad, y con acento casi alegre:

—Qué, ¿venís contenta de vuestra visita?—dijo.

—Me ha causado una verdadera felicidad—repuso Nana, volviendo á ocupar su puesto de antes—. Quiero á Maura como si fuese una hermanita mía.

—¡Era alumna vuestra, decís!

—La única alumna que he tenido; cuando vine á Turín, entré en su casa como institutriz. Maura es hija de los condes de Monforte. Yo no os he hablado todavía de esta fase de mi vida dolorosa, del calvario que he sufrido después de la muerte de mi madre, mientras ella, confiándome al reverendo Kenzel, esperaba conjurar todo peligro para mí en lo futuro. Vos acaso hayáis conocido al reverendo Kenzel, pariente de vuestro amigo Hesner.

—He oído hablar de él—respondió el alemán, sin mirar á Nana.

—El fué — prosiguió la joven — quien me hizo entrar en casa del conde de Monforte, con la esperanza de que allí podría encontrar ayuda para buscar á mi padre.

Pero el conde Britannio no era aquel que había estado algún tiempo en Alemania y conocido á mi madre y á mí, cuando yo era niña, tomando á su cargo nuestra rehabilitación; era otro, el conde Adrio, muerto antes de poder sernos útil nuestro amigo.

Con todo, en casa de los Monforte encontré buena acogida por parte de la condesa Irene, y tanto afecto en mi alumna Maura y en su aya Hortensia, que me creía, por fin, libre en aquella casa.

Al contrario...

Nana refirió entonces cuanto le había ocurrido; contó los motivos que la habían obligado á marcharse y las luchas sufridas en aquella separación.

El señor Keneval la escuchaba conmovido, clavando en su hija una mirada escrutadora, como para llegar al fondo de sus pensamientos.

—Permitidme una pregunta—dijo después de un momento—: ¿no creéis que los celos movieran al conde Britannio y al condesito Reinaldo á ofenderos, mientras el corazón de ellos hablaba en vuestro favor?

Nana miró al viejo con sorpresa y candor.

—¿Los celos?—repitió—. ¿Por qué habrían de estar celosos de mí? Si los maliciosos han podido acusar al conde de su solicitud hacia mí, os juro, por la memoria de mi madre, que él me ha guardado siempre el mismo respeto que un padre, y si, creyéndome una desventurada que había manchado su nombre, por el honor de su casa, él me despidió con palabras que acaso hoy deplora, yo no puedo guardarle rencor. Cierto, que en los primeros momentos de cólera, me habló cruelmente; pero reflexionando, he comprendido que fué demasiado indulgente, teniendo en cuenta las calumnias que le habían referido de mí. El conde Britannio es el alma más noble que yo conozco; adora en su hija y venera á su mujer, á la que rodea de todos los cuidados posibles para prolongarle la vida.

Nana, sin advertirlo, había hablado con mucho calor. Después continuó:

—En cuanto á su sobrino Reinaldo, no sólo no tuvo nunca la idea de cortejarme, sino que desde un principio yo no gocé de su simpatía, porque no compartí su entusiasmo por una muerta desconocida que él circundaba de una aureola de santa, y para la que yo tuve pocas palabras de compasión.

Reinaldo, además, está enamorado de su primita, que algún día será su mujer, y creyendo que al lado de Maura, en lugar de una institutriz honesta, había una aventurera, se mostró casi despiadado conmigo.

Mas ahora han abierto los ojos, han comprendido su error, y el conde de Monforte quisiera que yo volviese á su casa.

El anciano la cogió las manos.

—¿Aceptaréis?

—No; he respondido que no debo abandonaros, y no os abandonaré.

El señor Keneval cayó de hinojos.

—¡Por mí, entonces, habéis renunciado!—balbuceó llorando.

Nana se acercó á él, y lo levantó en sus brazos.

—Sí, por ti, padre mío—repuso en voz baja.

El señor Keneval vaciló.

—¿Tú sa...?—balbuceó.

—Lo sé todo; lo he comprendido todo cuando hablabais en vuestro delirio, y cuando os habéis confiado á vuestro amigo Hesner. Yo escuchaba detrás de la pared, junto á ese pequeño agujero que tú mismo abriste, porque sabías que yo era tu hija y deseabas verme, conocerme, sin que yo me diese cuenta. Pero este secreto quedará entre nosotros; ningún otro, ni siquiera tu amigo, lo sabrá por ahora, hasta que nuestros enemigos sean desenmascarados. ¿No es eso lo que tú quieres?

El anciano quiso responder; pero la alegría, la sorpresa, la conmoción, le impidieron pronunciar una palabra.

Y, sin un grito, se desvaneció.

XVIII

Malvina se desesperaba al volver de casa de su cuñada al día siguiente de dejarla abatida, indignada y llena de propósitos rencorosos contra Nana.

¡Nada de todo aquello!

Irene, tranquila, la recibió como siempre, y como Malvina hiciese un movimiento de extrañeza notando la presencia de Hortensia, la enferma le dijo:

—Esta noche me puse bastante mala y, sin los cuidados de Hortensia, ahora no estaría viva. Por lo que he decidido tomarla como enfermera puede ocuparse en cualquier otra cosa.

—Tienes razón—añadió con dulzura Irene—. Hortensia, puedes retirarte: si tuviera necesidad de ti agitaré la campanilla.

La mujer salió con una leve inclinación de cabeza, después de haber cambiado una rápida mirada con su señora.

Malvina no se dió cuenta, y apenas sola con su cuñada, le dijo bruscamente:

—¿Qué idea es esa de reclamar á Hortensia á tu lado, sabiendo que es cómplice de tu marido y de Nana?

—Precisamente por esto—respondió con calma Irene—quiero, desde ahora, valerme de la astucia con ellos, para vengarme mejor.

—¿Cuál será tu venganza?—inquirió con una sonrisa sardónica Malvina.

—Vigilar y procurar que nadie juegue impunemente conmigo.

—Así me agrada: ahora estoy segura de ti, y puedo decirte que espero desenmascarar pronto á Nana delante de todos: por ahora, no puedo explicarte cómo; pero lo sabrás en breve. Entre tanto, te advierto que mi hijo marchará á Milán.

Irene se asombró.

—¿A qué?

—Lo sabrás: también Reinaldo ha comprendido que aquella aventurera trataba de formar parte de nuestra familia, y quiere demostrar cuán indigna es de ello.

—Yo deseo, con todo mi corazón, que así suceda—dijo Irene.

Durante una hora, que fué de verdadero tormento para la enferma, Malvina trató de acrecentar en el corazón de su cuñada el odio hacia Nana.

Y creyendo ser atendida, no tuvo ni la sospecha de que Irene disimulaba. Esperaba, además, que los acontecimientos se desarrollarían conforme á sus deseos, y resultarían fatales para su cuñada y favorables á sus miras egoístas.

Reinaldo había partido hacia algunos días; pero Malvina no tenía noticias de él.

Una mañana recibió una carta sellada en Berlín.

La abrió y leyó:

«Queridísima mamá:

Perdóname el haberte engañado, pero si te hubiera dicho la verdad, me habrías impedido partir.

Y era mi deber hacerlo, porque en mis venas corre sangre de un noble, la sangre pura y generosa de mi

M.C.D. 2022

"El Liberal" en los pueblos

La fiesta de la Patrona en La Palma del Condado

Con extraordinaria animación se están celebrando en este pueblo las fiestas de la Patrona.

La afluencia de forasteros es enorme. De Huelva, de Sevilla, de todos estos pueblos comarcanos han llegado numerosísimas personas.

Anoche hubo velada en el paseo de Alfonso XIII, que estaba realmente hermoso. La iluminación de la plaza, la de la iglesia parroquial y la de las nuevas Casas Consistoriales era soberbia mereciendo los mayores elogios. Ocho potentes reflectores enfocan la torre de la iglesia, que presenta un aspecto fantástico. Mucho gusto y mucho arte.

La banda municipal de Huelva, dicho sea en honor de la verdad, cada vez está mejor, dió un concierto en el paseo, siendo ovacionada con justicia.

No decimos que el mujerío era una «cosa seria»—como se dice ahora—, porque en La Palma se sonríe hasta la estatua de Martín Alonso.

En el Casino hubo un baile animadísimo, que duró hasta que los «morteros alemanes» de don Alberto anunciaron al vecindario que había que madrugar, para oir la diana de «nuestra» banda de cornetas y tambores. «Nuestra» banda que toca, pero que muy requetebién. Los no madrugadores la oirán esta noche en la procesión.

* * *

A las diez de la mañana, se celebró en la iglesia parroquial la solemne función religiosa en honor de la Virgen del Valle.

Asistieron el Ayuntamiento en pleno, presidido por el alcalde, señor Salas López, las demás autoridades locales, la Hermandad y un público numerosísimo.

Muy bien la capilla musical, dirigida por el maestro don Pedro Moniz, siendo muy elogiado el tenor onubense señor Castañón.

Hizo el panegírico, pronunciando un elocuente sermón, el canónigo de la Catedral de Sevilla don Severo Daza Sánchez.

Ofició el párroco don Paulino Chaves.

* * *

Por la tarde el paseo se vió concurridísimo. La banda de Huelva dió un concierto, siendo como siempre, muy aplaudida.

En automóvil llegó el gobernador civil, señor Olmo Medina, acompañado de su distinguida esposa. Visitaron á la familia del señor Cepeda Soldán.

* * *

A media noche, siguiendo la tradicional costumbre, salió de la iglesia parroquial el llamado «Rosario de doce», solemnísima procesión de penitencia.

Abría la marcha la banda de cornetas y tambores; seguían dos filas interminables de devotos con velas y faroles; el hermoso «paso» de la Virgen; el Ayuntamiento en pleno y otras autoridades; la banda de música de Huelva, y numerosísimas mujeres que cumplían promesas.

El momento de aparecer la Patrona en el porche central de la iglesia, fué en extremo emocionante. Se apagaron todas las luces del paseo y los reflectores enfocaron el «paso», mientras ardía el monumental castillo de fuego y las bandas ejecutaban la Marcha Real. Los vivas eran atronadores é incesantes.

Muchas mujeres lloraban.

El paso de la Patrona por las calles de la carrera es una continua manifestación de fervoroso entusiasmo.

* * *

¿Qué si se tiraron en la velada muchos cohetes? Angel Pavón, que es el hombre de las estadísticas, tuvo la paciencia de contar los truenos. De los gordos, gordos, gordos se tiraron 14.031. Los otros, los corrientes, no merecían la pena de contarlos. Eran unos pobres triquitraques. ¡Apenas se se oían en Villalba!

Cuando escribimos estas notas, se desconoce el resultado del concurso de casas adornadas, que ha sido un éxito rotundo.

* * *

Ahora va la procesión por la calle Cánovas del Castillo.

Al terminar el rosario, el canónigo señor Daza Sánchez, dirigirá la palabra al pueblo, desde el porche central de la iglesia.

Luego se celebrará la misa de campaña en el paseo de Alfonso XIII.

* * *

Y cuando concluya la misa, que será cuando llegue el alba, ya pueden ustedes figurarse lo que puede venir después de un día de cuarenta y ocho horas, sin haber saludado las sábanas...

El cafelito con buñuelos...

Y el encargo á la criada de que no estamos en casa para nadie, hasta que toque el «Angelus», aunque el visitante nos traiga la felicidad...

Que yo á todos os deseo. Amén.

Pepe de la Rábida.

En todos los hogares, por modestos que sean, debe ocupar un lugar la Revista

La Moda Práctica

Es la más económica. Dos números al mes, 75 céntimos. Diríjase á esta Administración, García de Vinuesa, 30, y se le servirá gratuitamente un número de muestra.

LOS POETAS

¡YO SOÑÉ!...

Yo soñé que un rayito de luna
dulcemente besaba á una flor;
un clavel encarnado, que al beso,
en su tallo temblaba de amor...
.....

Aquel rojo clavel fué tu boca
y la besé yo...

Pero cuando te beso despierto,
como el rayo de luna á la flor,
veo que tiemblas como el clavel [grana
que temblaba en su tallo de amor.
.....

Pero no eres tú sola quien tiembla.
¡También timblo yo...!

Con tus besos yo vivo soñando,
evocando su dulce sabor...
¡Qué agradable y feliz es la vida
con tus cálidos besos de amor...!
.....

¡Oh, cuán bello es vivir entre be- [sos,
temblando los dos...!

José Lasso de la Vega (hijo).

Por tu mirada azul...
Verte es quererte

En el mar azulino
de tu mirar suave y cristalino,
donde soy navegante peregrino,
reflejo del reposo de tu alma...
yo he perdido la calma.
Y es que yo veo en su color celeste
de la Gloria la veste.
Y en su fondo tranquilo
veo mi esperanza en vilo.

¡Quién no querrá la Gloria?
¡Y ver la Gloria es verte!

Ramón Martnez Cebrián.

El número de nuestro teléfono es el 25.348

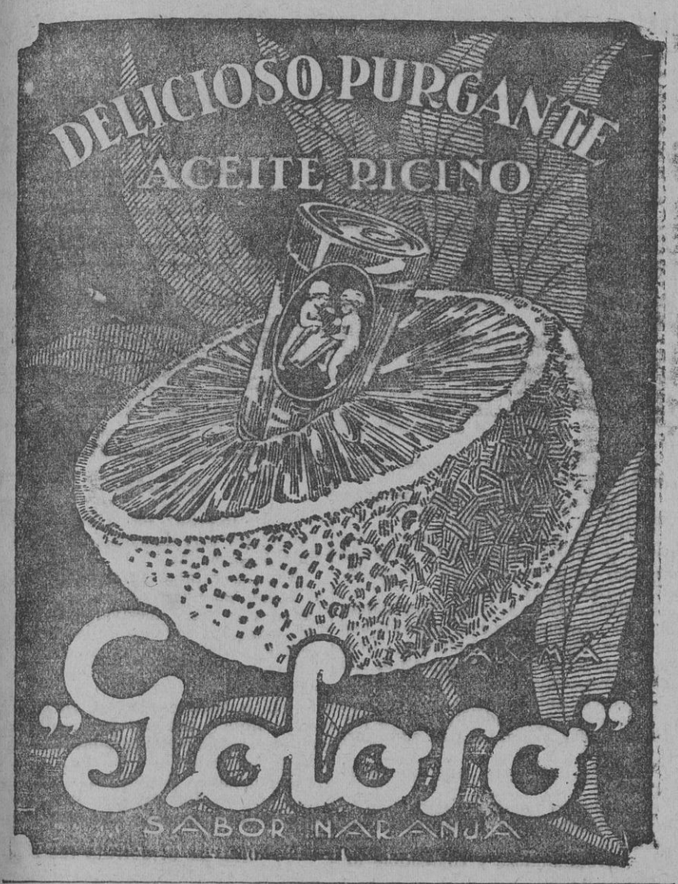

PARA EL ESTÓMAGO E INTESTINOS

Cada miembro de la familia gozará de mejor salud tomando de tiempo en tiempo una dosis de Citrato de Magnesia Bishop. Es un aperitivo ideal, agradable y eficaz. Mantiene los intestinos, estómago y riñones en funcionamiento regular y saludable, purifica la sangre, tonifica los nervios y rejuvenece el semblante.

CITRATO EFERVESCENTE GRANULAR DE MAGNESIA DE BISHOP

El Citrato de Magnesia original tal como lo hemos inventado en el año 1857.

2.75 ptas. frasco.
Nuevo tamaño grande, mucho más económico
5.50 ptas.
En todas las Farmacias y Droguerías.
Propietarios exclusivos:
ALFRED BISHOP, Ltd.,
48, Spelman Street, LONDRES, E. 1

MARCA DE FÁBRICA

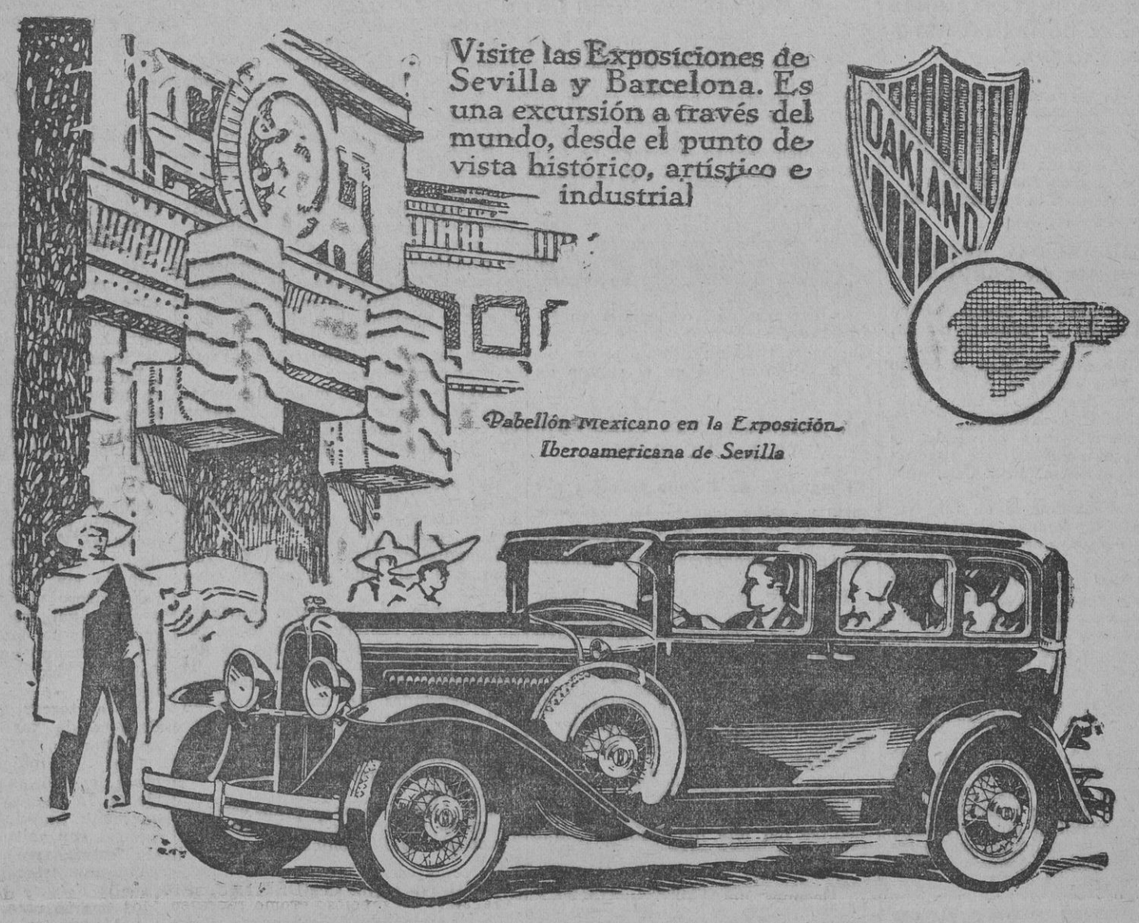

El automovilista que considera la calidad y el precio en sus verdaderas proporciones, adquiere indefectiblemente el PONTIAC. Es el coche ideal para los que buscan un automóvil intermedio entre los de mucho y poco precio

OAKLAND es un coche de gran lujo que responde a todas las exigencias

Consulte con el Concesionario más próximo las ventajas de los Coches OAKLAND y PONTIAC y las facilidades de pago que le ofrece la G. M. C. Acceptance Division

Oakland PONTIAC

General Motors Peninsular, S. A.

CHEVROLET • PONTIAC • OLDSMOBILE • OAKLAND • BUICK • LA SALLE • VAUXHALL • CADILLAC : CAMIONES G. M. C.

EMPRESA CASAL
Línea de Automóviles á la Sierra
OMNIBUS SAURER
A partir del primero de Julio se establece el servicio de verano con los siguientes horarios, que permiten efectuar el viaje de ida y vuelta, entre Cortegana y Sevilla, y de Rosal á Sevilla y viceversa, en el día:
Horarios: Primer servicio, Corto a Cortegana, Ida: Salida de Sevilla, a las 7'45, llegada a Aracena, 10'45, Cortegana, 12,15
Regreso: Salida de Cortega a las 17'30, llegada a Aracena, 19, Sevilla, 22.
Este servicio permite pernoctar ocho horas en Aracena para poder visitar la famosa Gruta de las Maravillas.
Segundo servicio: Sevilla - Rosal. Ida: Salida de Sevilla a las 17, llegada a Aracena, 19'50, a Cortegana, 21,15, á Rosal, 22,30
Regreso: Salida de Rosal a las 5, llegada a Cortegana, 6'20, a Aracena, 8 a Sevilla, 10'50.
Los billetes para los viajes de ida se expenden en las Oficinas en Sevilla: Marqués de Paradas, 37— y para el regreso a Sevilla en el Omnibus Exprés en Cortegana, Agencia Casal.

EL ISTMO
CAFES LA CORONA
Los mejores, 10, 11 y 12 ptas. kilo. Proveedor de la Real Casa. Córdoba, 4 y 6.

RAYOS X - Enfermedades del estómago é intestinos.
D. CAMILO MURILLO
Bailén, 17. Teléfono 23.130
Consulta á las tres

Línea de Automóviles Riotinto-Nerva-Sevilla
Horas de salida de los coches desde el día 21 de Abril:
De Ríotinto. — Por la mañana, á las 7. Por la tarde, á las 15'30.
De Nerva.—Por la mañana, á las 7'30. Por la tarde, á las 16.
De Sevilla.—Por la mañana, á las 8. Por la tarde, á las 16.

EL LIBERAL de Sevilla
es el rotativo mejor informado y de mayor tirada.

Sevilla-Jerez-Algeciras
Efectuado con magníficos ómnibus PANHARD de gran lujo, comodidad, rapidez y exactitud. Este servicio enlaza con las salidas de los vapores á Gibraltar, correos á Ceuta y Tánger; con los autos á La Línea y á Cádiz, y por la tarde, con la del tren correo Jerez-Cádiz.
Precio de ida ó vuelta
Sevilla-Jerez de la Frontera, en primera, 12 pesetas; en segunda, 8. Sevilla-Medina Sidonia, 18'75 y 12; Sevilla-Alcalá de los Gazules, 24 y 16; Sevilla-Los Barrios, 33 y 22, y Sevilla Algeciras, 34'50 y 23. Algeciras-Los Barrios, en primera, 1'50; en segunda, 1; Algeciras-Alcalá de los Gazules, 10'50 y 7; Algeciras-Medina Sidonia, 15'75 y 10'50. Algeciras-Jerez de la Frontera, 22'50 y 15, y Algeciras-Sevilla, 34'50 y 23.
Se admiten encargos y mercancías
Horas de salida: De Sevilla, 5'30 mañana. De Algeciras, una tarde.
Oficinas: Algeciras, Muelle; Jerez, F. Aranda, 2 (Fonda del Cristo), y Sevilla, Plaza de San Fernando, 6.

La Moda Práctica
LA REVISTA DEL HOGAR
75 céntimos al mes

INDICADOR ECONOMICO

Cada palabra DIEZ céntimos por día
:: PAGO ANTICIPADO ::

MEDICOS

Venéreos, Sífilis, Males secretos. Matriz, Piel, Doctor Oñate. Especialista.—Mata, 14.

Doctor Castells, Especialista piel, cuero cabelludo. Consulta, once á cuatro. San Vicente, 3.

Diabéticos: Análisis orina (Glucosa), 2'50 pesetas Laboratorio Doctor Cuerda Cánovas, 4.

ARRIENDOS

Arriendo almacenes chicos y grandes. Vendo parcelas á plazos. Velázquez, dos.

Almacenes, se arriendan detrás de la Trinidad. Viuda de Holgado.

Arriendo amplia casa con bajo y principal, tres patios, cuadra y garaje, en calle San Sebastián, de Sanlúcar la Mayor. Razón, Oriente número 89. Teléfono 31.380.

Arriendo 60 pesetas mensuales magníficos garages, independientes, con agua, luz, teléfono y servicio gratuito de autobús á Plaza San Francisco. Gran Garaje Hotel. Central telefónica 31.810.

Planta baja para tienda Sol, 50. Razón Tetuán, 32

Se alquilan pisos de 18 a 24 duros. Pureza, 110.

Arriendo planta baja, con accesoria. Feria, 151; de cuatro a siete.

Arriéndase casa Abad Gordillo, 6. Verse, de seis á ocho.

Arriéndase casa con cochera. San Pedro Mártir, 8 Razón: Antonio Salado, 10

Arriendo vendo Villa Morada, Tiro Línea, garage, jardín; veinticinco duros mensuales; veinte mil pesetas.

Se arrienda local para establecimiento, cien metros, y pisos. Mateos Gago, 53.

Almacén, trescientos metros. Tedosio, 85.

Arriéndanse pisos nuevos con cuarto baño. Valparaíso, 10.

Piso principal, 115 pesetas, en la misma Cruz del Campo, calle 17.

Habitación amueblada, Relator, 79.

Arriéndase casa Gamazo, 5, diez habitaciones, cuarto baño perfecto estado conservación, entregando la llave seguidamente. Puede verse, diez á una y tres á siete.

Habitaciones amuebladas, Plaza Curtidores, 7.

Arriendo piso, Corinto, 2 (portería).

Arriendo piso. Razón, Correduría, 5, principal.

Habitación amueblada, cocina, cuarto baño, todo independiente. Razón, Padre Marchena, 16.

Arriendo dos partidos, Sol, 120. Razón, Aguilas, 25.

Habitaciones amuebladas cocina. Mariana Pineda, 5.

Aarriendo hermosa habitación, casa particular, con pensión o sin Razón, Continental Unico. Cuna, 17.

Arriendo mil metros terreno, para almacén o depósito, en la Trinidad. — Razón: Antonio Susillo, 36 De dos a cinco de la tarde

Arriendo accesoria, Pureza, 19.

VENTAS

Muebles: Silla, un duro cama, nueve; dormitorio, comedores, baratísimos. — La Argentina, Feria, 39. Teléfono 26.578.

Cámara carrera para bicicleta, desde 2'75 pesetas. Cámaras paseo, desde 2'50 pesetas. Cubiertas carrera, desde 5'50 pesetas. Cubiertas paseo, desde 6'50. Timbres, desde 1'25 pesetas. La Casa de las Gomas. Vírgenes, 5. Sevilla.

Magnífico Hispano-Suiza doce caballos, seminuevo, baratísimo. Castellar, 54. Carpintería Bravo.

Extirpará radicalmente callos, durezas, verrugas, usando Pomada Iris. Una peseta. Farmacia Globo.

Véndese chalet, Cruz Campo. Razón: Contratación, 3

Vendo estantería y mostrador. Razón: Feria, 111

Viso del Alcor, calle Cruz, 51, se vende una hermosa casa de un pelendrín, con todas proporciones, toda ó media.

Se venden maquinaria, maderámen y otros efectos de imprenta. Santa Clara, 7. Jerez Frontera.

Peluqueros y camareros: Americanas blancas, bien confeccionadas, ocho y diez pesetas. Toda clase de ropas hechas, fuertes y baratas. A vendedores, precios especiales. Casa Puyana, Alcaicería, 10.

Chevrolet, camión, en buen uso, a toda prueba, se vende en Auto-Betis. — Calle Pópulo, 16.

Madejas de seda, para bordar mantones, todos colores y rebajos, precios como nadie. Ciudad de Londres.

Muebles, plazos, contado dormitorios, comedores. — Mateos Gago, 16.

Se vende farmacia en Sevilla. Razón: Fernán Caballero, 6.

Citroen, cinco P. H. seminuevo. Matienzo, número 9.

Escalera caracol, cuatro metros. Martínez Montañés, 25.

Para comprar artículos de compañías dirigirse siempre San Eloy, 30, «La Tienda».

Bicicletas fabricación Automoto, catorce pesetas mensualse. Correduría, 40.

Leña de haya y pino en recortes de construcción de carrocerías, se vende a pesetas 35 la tonelada. Avenida Miraflores, 15.

Máquina Singer, bobina central. San Esteban, 22.

Vendo camas, mesillas, percheros, almohadas, todo nuevo. Razón: Panal, Procurador, 26. Garages.

Se venden 600 cabezas ganado lanar andaluz merino blanco. Para tratar, Reyes Católicos, 5. Sevilla.

Con facilidades pago vendo casitas chalets, alicatadas, 17, 18, 19, 20.000 pesetas, cinco habitaciones, jardín, patio, hermosa azotea lavaderos, agua, luz, cuarto baño, demás servicios, pudiendo ocuparlas inmediatamente. Razón: Constancia, 51, Triana; de tres a seis.

Auto Amilcar 5 HP., dos plazas, toda prueba.— Razón: Garage Teléfonos.

Camión 2 1/2 toneladas, baratísimo. Andalucía Automóvil, taller A. López.

Pianos nuevos y de ocasión, garantizados, a plazos desde cincuenta pesetas mensuales, cambios, alquileres, afinaciones, reparaciones. Casa Werner. — Vulcano, 2, Teléfono 22.708

Véndense en Cama, parcelas al contado, precio desde tres pesetas metro. Razón en Sevilla, calle San Salvador números 4 y 6; de dos a tres.

Gramófonos y discos, máquinas escribir, todas marcas, bicicletas y escopetas. Plazos económicos. Albareda, 45.

Calzados baratos. Castellar, 47.

Se vende chassis camión Chevrolet. Garaje San Miguel. Muro de los Navarros.

Véndese solar, buen sitio en Alcalá. Razón, Centro Información. Alvarez Quintero, 76.

OFERTAS

Mudanzas, Capitonnés,— General Polavieja, 36. Teléfono 23.100.

Capitonnés. Guardamuebles. Mudanzas. Camiones para transportes. Soto. O'Donnell, 25.

Niquelados, Plateados, Dorados. Niño, 24. Teléfono 26.440.

Traspaso fonda acreditada. Informes, Antonio Salado, 9.

Baratas copias «Niño Monjas», «Luis Candelas», con derecho explotación. Venancio. Campana, 10.

Matrimonio joven sin hijos ofrécese para portería ó cargo análogo. Razón. García Vinuesa, 30.

Manicura, habla francés, ofrécese domicilio, precios económicos. Avisos, teléfono 21.098.

Traspaso pequeño hotel, acreditado, centro ciudad. Informes, Goyeneta, 5.

Dinero a hipotecas. San Eloy, 25. Teléfono 25.490 Salvador.

Agencia: Centro Información matriculado, gestión todos asuntos, hipotecas, traspasos, compras, ventas, arriendos. Absoluta reserva. Alvarez Quintero, 76. Admítense representaciones.

Traspaso por ausencia verdad hotel para viajeros, acreditadísimo, puede demostrarse, sitio céntrico— Dirigirse, Apartado 154.— Sevilla.

Jefe correspondencia inglesa, francesa, española, competentísimo exportación, ofrécese. Certificados referencias primer orden. Diríjanse: «Manager», Roldós Tiroleses, Anuncios. General Polavieja, 22, Sevilla.

Pastelero repostero para hotel y pastelería. San Diego, 19, segundo.

Ama cría forastera, Castillo Guardas. Parcela 120. Cerro del Aguila.

Zurcidora, Pi Margall, 19.

Destinos licenciados Ejército y marina: sueldos de 200 a 400 pesetas. Informes gratis. E. A. G. Mármoles, 5, segundo. Sevilla Consultas escrito acompañar sello.

Caballero título universitario ofrécese administrador, apoderado. Escribir, dós Tiroleses. General Polavieja, Anuncios Rollavieja, 22.

DEMANDAS

Faltan corredores venta sal. Depósito frente Estación Triana. — Teléfono 24.569. b

Primera marca motores Diesel, Semidiesel, desea representante competente para provincia Sevilla. Escribid, Barroso, Hotel Betis.

Tomaría traspaso tienda comestibles ó droguería. Ofertas por escrito, Padilla, relojero, Carpio, 6.

Representante, bien introducido, entre clientela mayorista aceite oliva, región Avignon, desea representación a comisión, de fabricantes de aceite de oliva. Escribid. Agence Havas, número 406. Avignon.

Arrendaría casa, barrio Santa Cruz. Dirigirse, Fernández. Res, 35.

Gratificaré quien proporcione piso pequeño. Razón, Díaz, Gandesa, 3, segundo izquierda.

Buenas operarias sastre, aprendizas y aprendiz, faltan, Córdoba, 15.

ES EL MEJOR LUBRIFICANTE

HUESPEDES

Pensión económica. Castellar, 28.

Amplia habitación para dos estables. Razón, Barcelona, 6.

Huéspedes desde cuatro pesetas. Rositas, 6.

Pensión Burgos. Viajeros Estables, Ceres, 5 (Plaza Gavidia).

Habitación amueblada — derecho cocina, pensión. — San Bartolomé, 2, pral.

Lujosa Pensión, en familia. Mariana Pineda, 5.

Veraneantes: Cádiz Pensión-Royal San Francisco, 25, altos Exposición autos Camacho, entrada pir Churruca, cerca del tranvía, autos y carruajes, balneario. — Pensión completa buen hospedaje, mobiliario nuevo. Precios moderados.

Casa con jardín, espléndida comida. San Vicente, 59.

Hospedaje desde cinco pesetas. Vírgenes, 9.

Desde ocho pesetas, completo. Hay en Sevilla una casa, única para verano. ¡No se hospeden sin antes visitarla! Encontrarán en ella por tan reducido precio cuantas comodidades deseen. Lujo. Higiene. Baños. Espléndido patio sevillano. Cocina selecta. Habitaciones ventiladas.— Teléfono. Plaza Santa María la Blanca, 26. H. Peruana.

Pensión particular, hospedaje desde cinco pesetas, para comerciantes, estudiantes ó empleados. Hay cuarto de baño. Francos, 49.

Aviso. Hospedaje desde seis pesetas. Comidas selectas, higiene, baños. Gravina, 54. Hotel Peninsular.

Admítense huéspedes, buena casa, hermosa habitación, oficina. Abades, 18.

Maison recommandée Visitantes, Higiene, lujo economía. H. Peruana. —Santa María la Blanca, 26.

Habitaciones amuebladas desde 3 pesetas; caballeros 1'25. Santa Ana, 23.

COMPRAS

Palacio de Ventas. Compra-venta de muebles de ocasión. San Vicente, 6, Sevilla.

Deseo comprar motor gasolina, aceite, propio sacar agua pozo. Dirigirse escrito, Fernández, Res. 35.

PERDIDAS

Quien se le haya perdido perro lulú blanco puede recogerlo Huerta Moraleja. Jardales.

Cartera color oscuro, con documento y fotografía; no interesa dinero, sólo documento mande por correo San Eloy, 9.

M.C.D. 2022

AÑO XXIX — NUM. 10.... — VIERNES 16 DE AGOSTO DE 1929

TEMPERATURA
Tomada de la Universidad el día 15 de Agosto

Máxima al sol	46,0
„ á la sombra	36,4
Mínima	21,0

El Liberal

SANTOS DE HOY
San Joaquín
JUBILEO.—Parroquia de San Roque

Extensa información de todo el Mundo — Noticias de España y Extranjero — Conferencias Telegráficas y Telefónicas con nuestros corresponsales

INFORMACION DE PROVINCIAS

El Presidente emprenderá hoy viernes su anunciada excursión por varias provincias

Actos á que asistirá el infante don Jaime en Coruña

Un desertor es muerto á tiros por la guardia civil

VISITA A LAS INSTALACIONES DE LA REAL COMPAÑIA ASTURIANA

Oviedo 15.—El director general de Minas, señor Fuentes Pila, marchó á Avilés á las diez de la mañana para visitar las instalaciones de la Real Compañía Asturiana en distintas localidades y en San Juan de Viera.

También visitará la fábrica de cine de Arnao.

LA ESTANCIA DEL INFANTE DON JAIME EN CORUÑA

Coruña 15.—Se ha hecho público el programa de la estancia del infante don Jaime en esta ciudad.

Llegará pasado mañana á bordo del acorazado «Alfonso XIII», y al desembarcar descansará unos momentos en el Club Náutico.

A las once asistirá á un «Tedéum» en la Colegiata, y á las once y media á la recepción oficial en la Capitanía general.

Don Jaime almorzará en Las Torres de Meira, tomará el té en el Club Náutico y por la noche será obsequiado por la Diputación y el Ayuntamiento con un banquete, que se celebrará en el palacio municipal Pernoctará en Las Torres de Meira.

El domingo asistirá á la misa de pontifical, en la que oficiará el obispo de Santiago y predicará el de Madrid-Alcalá, y por la tarde asistirá á la corrida de toros que tendrá lugar á beneficio de la Asociación de la Prensa.

Al anochecer presidirá el acto de la coronación de la Virgen y por la tarde asistirá á la comida y baile de gala en el palacio municipal.

El lunes presidirá, en representación del Rey, la inauguración de las Jornadas Médicas y después seguirá para Santiago.

VARIAS NOTICIAS DE SANTANDER

Santander 15.—A las doce de la noche zarpará el acorazado «Alfonso XIII», conduciendo á Coruña al infante don Jaime.

Esta mañana en Escobedo de Tamayo se verificó la bendición de la bandera de los exploradores.

Al acto precedió una misa, en la que ofició el obispo. Asistieron el infante don Jaime y las autoridades.

El Rey estuvo esta mañana en el Club Náutico.

Las infantas estuvieron en la playa y después pasearon por la población.

UN DESERTOR ES MUERTO POR LA GUARDIA CIVIL

Las Palmas 15.—En el pueblo de Santa Lucía de Pirajana ha sido muerto por la Guardia civil el desertor del regimiento de infantería de Las Palmas Angel Pérez Sánchez.

Desde hace tiempo el desertor estaba reclamado, y al tratar de detenerlo la pareja de civiles agredió á uno de los guardias y se refugió en su casa, que estaba próxima.

Tomaron los guardias la entrada de la casa, y al poco rato salió Angel empuñando un azadón, con el que agredió á uno de los guardias.

En vista de esta actitud su compañero disparó, matándolo.

El Juzgado militar instruye las oportunas diligencias.

ACCIDENTE FERROVIARIO

Gijón 15.—Al llegar á la estación un tren patinó, á pesar de los frenos, chocando contra el paratopes.

Resultaron doce viajeros con lesiones leves.

El gran premio ciclista de Vizcaya

Bilbao 15.—Se ha corrido hoy el gran premio ciclista de Vizcaya que durante varios años ha venido organizando el Athlétic Cub y que este año ha revestido extraordinario interés.

Los dos años anteriores había quedado poseedor de la copa individual Ricardo Montero y de la copa de equipos el de Barcelona, el cual la ha remitido para que sea nuevamente disputada.

Se inscribieron veintisiete corredores.

El resultado de la prueba, que fué bastante accidentada, es el siguiente:

Primero, José Dermit, de la Ciclista Bilbaína, que ha triunfado de manera aplastante, con ocho minutos de ventaja sobre los siguientes, batiendo el record que detentaba Ricardo Montero desde 1926, que empleó siete horas, veintiocho minutos y trece segundos en el recorrido de 215 kilómetros. Dermit lo ha cubierto en siete horas, veintidos minutos y veinticuatro segundos.

En segundo lugar llegó Cepeda, en siete horas, veintiocho minutos y siete segundos.

Tercero, Valentín Riera, en 7, 9 y 35.

Cuarto, Vicente Trueba, en 7, 28 y 36.

Quinto, Joaquín Trueba, en 7, 32 y 10.

Sexto, Ezquerra.

Séptimo, el madrileño Manuel López

Octavo, el también madrileño Telmo García, y noveno, un vasco.

Tuvo que retirarse de la prueba Ricardo Montero, por una avería en la máquina que determinó una caída, en la que sufrió ligeras lesiones.

También resultó lesionado en una pierna Domingo Gutiérrez, quien á pesar del percanse entró en décimo tercer lugar.

Se registraron algunos otros percances de menor importancia.

La copa de equipos la ganó el de la Ciclista Bilbaína, que ha organizado la prueba.

La carrera fué presenciada en todo el recorrido por numeroso gentío, sobre todo en Bilbao.

La salida se dió en el campo de Volantín.

LA ESTANCIA DEL PRESIDENTE EN MONDARIZ

El marqués de Estella trabaja, oye misa y recibe visitas.—La inauguración de la Casa de la Prensa en Madrid.—Programa para mañana.

Mondariz 15.—El general Primo de Rivera pasó la mayor parte de la mañana trabajando en su despacho. A las once oyó misa en la capilla del balneario y después hizo su acostumbrada cura de aguas.

Fué rodeado por centenares de demandaban su firma en postales y pronto abandonará el balneario, fotografías.

Hoy han llegado al balneario las autoridades de Mondariz con el alcalde al frente, con objeto de despedirse del jefe del Gobierno, que saldrá de viaje mañana viernes.

También le ha visitado el secretario del señor Francos Rodríguez para ultimar con el jefe del Gobierno la fecha de la inauguración de la Casa de la Prensa en Madrid.

Se cree que la inauguración tendrá lugar el 12 de Octubre.

El Presidente y el secretario aludido hablaron sobre diversos aspectos del asunto, entre ellos de la llegada á Madrid de cuarenta periodistas hispano-americanos.

Hoy habrá en Vigo varios actos en honor del jefe del Gobierno, terminados los cuales regresará éste al balneario.

Mañana emprenderá el general Primo de Rivera su anunciado viaje para almorzar en Santiago y pernoctar en Lugo.

Los viajes del Presidente

El marqués de Estella es objeto de un entusiasta recibimiento en Vigo

Vigo 15.—Procedente de Mondariz llegó esta tarde á las seis el presidente del Consejo, general Primo de Rivera, acompañado de su hija Carmen y del conde de Montelirio.

El Presidente era esperado por las autoridades y numeroso público.

A su llegada le rindió honores una compañía del regimiento de Murcia, con bandera y música.

En las calles que había de recorrer se habían levantado tribunas, en las que se leían letreros de salutación al general.

El numeroso público que las ocupaba aplaudió con entusiasmo al Presidente. Desde algunas tribunas les fueron arrojadas flores.

El marqués de Estella, con su séquito, marchó seguidamente al Ayuntamiento, donde se celebró la recepción.

Una vez terminada ésta se dirigió al Club Náutico, embarcando en el vaporcito «Vigo» con las personas que le acompañaban, y recorrió la bahía.

El arquitecto autor del proyecto de la Exposición internacional de pesca, que también acompañaba al marqués de Estella, fué explicando á éste durante el viaje, con los planos que llevaba, el lugar en que se levantará la indicada Exposición.

A las nueve de la noche desembarcó el Presidente, siendo de nuevo aclamado por el numeroso público que le esperaba en el muelle.

En el Club Náutico presidió la entrega de los premios alcanzados por los que habían tomado parte en las regatas de balandros celebradas en esta bahía.

Seguidamente marchó al Círculo Mercantil, atravesando por entre largas filas de público, que constantemente le aplaudía.

En dicho Círculo fué obsequiado el general con un vino de honor.

Una vez terminado éste se trasladó á la Sociedad El Casino, donde se celebró la comida oficial que le había sido ofrecida por las autoridades.

HA SIDO ENCONTRADO EL CADAVER DEL NOTARIO D. ALFONSO GRANDE EN VILASAR DEL MAR

Barcelona 15.—Desde hace días faltaba de su domicilio, situado en la calle de las Cortes número 651, el conocido notario don Alfonso Grande Canosa.

Las últimas noticias que de él se tenían las había facilitado un cliente del señro Grande, domiciliado en la plaza de Urquinaona, al que el notario había ido á visitar para hacerle entrega de una escritura.

Desde la salida de la casa de este señor no se tenía de él rastro alguno.

El lunes de esta semana su hijo don Luis, en vista de la prolongada ausencia de su padre, comenzó á practicar pesquisas, recorriendo para ello todos los centros oficiales, sin que en ninguno se le pudieran facilitar noticias. En vista de ello, presentó la correspondiente denuncia y la policía comenzó á practicar averiguaciones.

Ayer mañana, los mozos de escuadras de Vilasar de Mar encontraron en el sitio denominado Las Roquetas, el cadáver de un hombre ahogado.

Avisadas las autoridades, se procedió por éstas á la identificación del cadáver, que resultó ser el del notario señor Grande.

Inmediatamente marchó á Las Roquetas el hijo del notario, don Luis.

El suceso se encuentra envuelto en el mayor misterio, pues según todas las referencias, el finado no padecía ninguna enfermedad que le impulsase al suicidio ni tampoco contrariedades de ningún género.

Por otra parte, extraña que el señor Grande fuese á Vilasar sólo para bañarse y pereciese ahogado.

El Juzgado practica las oportunas diligencias.

Don Alfonso Grande tenía sesenta y cuatro años de edad y era muy apreciado en Barcelona.

El espada Luis Freg se agrava considerablemente

Barcelona 15.—Cuando se estaba celebrando esta tarde la corrida de toros, llegó á la plaza un aviso de la clínica donde se atiende á la curación del espada Luis Freg, para que acudiesen con urgeicia los médicos, pues se advertía por momentos que desaparecían los síntomas de mejoría iniciados esta mañana.

A última hora de la tarde persistían las impresiones pesimistas.

Notas de aviación

Los vencedores de la vuelta á Europa en aviones de turismo

Orly 15.—En el «raid» de la vuelta á Europa en aviones de turismo han llegado, ocupando los primeros puestos los pilotos Lombardy, Batalla y Kneer.

Grave accidente de aviación

Marsella 15.—Un avión que conducía cinco pasajeros ha caído en las inmediaciones de esta población á consecuencia de averías en el motor.

Dos de los pasajeros fueron extraídos en los primeros momentos de entre los restos del avión con gravísimas heridas.

Los tres restantes se cree que se encuentran debajo de los restos del aparato.

Inauguración de un servicio aéreo

Buenos Aires 16.—Se ha inaugurado el servicio aéreo entre la Argentina y los Estados Unidos, habiendo salido el primer aparato conduciendo diecisiete pasajeros con rumbo á Santiago.

Un accidente de automóvil cuesta la vida á un teniente de Sanidad

Tetuán 15.—Cuando se trasladaba al zoco de Teleta en la cabila de Anghera el teniente de Sanidad don José Potons, acompañado del capitán señor Moreno Gordillo, reventó un neumático del auto que ocupaban. El vehículo se desvió violentamente, cayendo por una profunda barrancada.

El teniente Potons recibió heridas tan graves que falleció al ingresar en el Hospital militar, adonde fué trasladado. El señor Moreno Gordillo sufre sólo lesiones leves.

Se han trasladado á Ceuta para asistir al sepelio del primero todos los jefes y oficiales de las Intervenciones militares francos de servicio.

Dimisión de un ministro portugués

Lisboa 15.—Le ha sido aceptada la dimisión al ministro de Negocios Extranjeros, señor Trindade de Coello.

Se ignora quién le sustituirá en dicho puesto.

La fiesta de los toros

Con motivo de la festividad de la Virgen de Agosto se celebran numerosos espectáculos taurinos

Chicuelo, Valencia II y Villalta cortan orejas, y en Jaén obtiene un gran éxito el menor de los hermanos Bienvenida

Ayer volvió á torear en Madrid Sidney Franklin, tomándolo el público unas veces en serio y otras en broma

EN MADRID

Madrid 15.—En la corrida de esta tarde se lidiaron seis novillos de Coquilla por el yanqui Sidney Franklin, el español José Romero y el mejicano Alberto Baldera.

En el primer novillo Romero se bailó unos lances con el capite.

Con la muleta varió la decoración, pues dió con la izquierda algunos pases naturales, buenos. Con el estoque pinchó varias veces sin estrecharse y terminó descabellando á la primera. (Pitos.)

En el segundo novillo Franklin da unos lances mandones y ceñidos á la verónica. En un quite quiere imitar á Marcial Lalanda en «la mariposa» y hace reir á los espectadores.

Con la muleta comienza con un ayudado por alto; sigue con otros por bajo é intercala en la faena un muletazo de pecho con la izquierda. Al engendrar otro pase es derribado sin consecuencias.

El torero yanqui no se desanima y sigue valiente. Entra á matar recto, aunque sin estilo, y mete todo el estoque en lo alto. El bicho dobla y hay ovación y vuelta al ruedo.

En el tercer novillo el mejicano Baldera da varios lances que se aplauden.

Con la muleta ejecuta, entre otros, cuatro pases naturales superiores. En la mayor parte de la faena sigue usando la izquierda, que maneja con soltura. Pincha una vez sin estrecharse y á continuación mete una estocada delantera. Descabella á la primera y oye palmas.

Al cuarto novillo José Romero lo saludó con tres verónicas y media, superiores, que arrancan aplausos.

Con la muleta hizo una faena vulgar para media estocada atravesada, un pinchazo hondo y el bicho dobla.

En el quinto Franklin torea con el capote deslucido y en otros lances se arrima, consiguiendo que mientras algunos espectadores ríen otros lo tomen en serio y aplaudan. Muleteando está desconfiado y embarullado. Entrando á matar con valentía mete otra estocada que hace doblar al bicho. Se dividen las opiniones.

Al sexto lo toreó Baldera con el capote en dos tiempos; mejor en el segundo que en el primero.

Se le aplaudió mucho un quite hecho de frente por detrás.

Brindó desde el centro de la plaza y comenzó la faena con buenos pases por alto. Con el estoque estuvo desafortunado, pues necesitó tres pinchazos y una estocada delantera y caída.

EN SAN SEBASTIAN

San Sebastián 15.—Se lidian ocho toros de Tovar por los espadas Villalta, Félix Rodríguez, Barrera y Bienvenida.

El lleno es completo.

PRIMERO. — Villalta lo saluda con buenos lances y escucha aplausos. El bicho no embiste franco y el tercio de quites resulta una vulgaridad.

Villalta con la muleta hace una faena muy valiente en la que intercala sus clásicos parones. Entrando á matar recto y valiente mete una gran estocada que mata sin puntilla. (Ovación, oreja y vuelta al ruedo.)

SEGUNDO.—Félix Rodríguez no hace nada con el capote.

El bicho pelea sosamente con los piqueros y parece reparado de la vista.

Félix Rodríguez torea de muleta con precauciones y con el estoque suelta tres pinchazos y una estocada ida. Después intenta el descabello porción de veces, aburriendo al público, hasta que el bicho dobla. (Bronca.)

TERCERO.—Es un bicho negro y bien armado. Vicente Barrera lo saluda con cinco lances finísimos.

El bicho, que es bravo, pelea bien con los montados, tomando cinco varas por tres caídas.

Barrera con la muleta torea con eficacia, intercalando en la faena algunos adornos, y entrando con habilidad mete un pinchazo y después una estocada. (Ovación).

CUARTO.—También es de pelo negro.

Desde la salida hace cosas de manso, huyéndole á los capotes. Bienvenida lo obliga á tomar el suyo, dando con valor varios lances.

El bicho se sale suelto de los piqueros y no hay nada en quites.

Manolo Mejías coge banderillas, y llegando muy bien, clava un gran par Después mete medio y cierra el tercio un banderillero.

El joven espada lucha con las condiciones del manso para conseguir algunos pases de lucimiento. La faena en conjunto es inteligente.

De primeras da dos pinchazos y después otro hondo. Termina descabellando al segundo golpe.

QUINTO. — También es manso, como el anterior.

Villalta capotea, poniendo en la cosa valentía.

Nada saliente en el primer tercio.

El diestro aragonés hace con la muleta una faena de dominio y valor, y volcándose sobre el morrillo, mete todo el estoque arriba. (Gran ovación y vuelta al ruedo).

SEXTO.—Félix Rodríguez capotea vulgarmente.

El bicho cumple en varas.

Félix hace una faena de aliño para un pinchazo, media estocada y un descabello al cuarto intento. (Pitos.)

SEPTIMO.—Grande, negro.

Barrera lancea bien con la capa y en los quites vuelve á oir aplausos el torero valenciano.

Con la muleta hace una faena movida para media estocada ladeada. Termina descabellando.

OCTAVO.—Es el más grande de todos los corridos y también manso. Bienvenida lancea con inteligencia para ponerlo en suerte. En quites hace uno muy lucido que se aplaude. Manolo Mejías vuelve á tomar las banderillas y de poder á poder deja un gran par. Sigue con otro al cuarteo. (Muchas palmas.)

Con la muleta hace una faena breve y adecuada á las condiciones del manso, al que remata de media estocada delanterilla.

EN BARCELONA

Barcelona 15.—Con regular entrada se lidian novillos del marqués de Villamarta por los espadas Luis Morales, Revertito y Gordillo.

En el primero Morales toreó muy bien por verónicas, siendo también ovacionado en el primer quite.

Revertito y Gordillo se adornan en los suyos.

Morales comienza á muletear con tres pases superiores por alto: después mete un natural con la izquierda, que liga con otro de pecho. Al dar otro pase ceñido sale trompicado sin consecuencias. Termina con media buena, que mata. (Ovación y vuelta.)

El espada pasa á la enfermería para curarse una pequeña herida que ha sufrido en una mano.

Al segundo novillo lo lanceó Revertito superiormente. En quites comparte las palmas con Gordillo.

Al terminar el tercio sale Morales de la enfermería, siendo aplaudido.

Revertito hace una faena valiente, con pases de todas marcas, que se olean. Entrando muy bien mete una estocada hasta las cintas, que mata sin puntilla. (Ovación, oreja y vuelta al ruedo.)

En el tercero, Gordillo torea de capa con arte y estilo, escuchando olés y aplausos. Estos se repiten entusiastas al ejecutar el primer quite. También son aplaudidos los otros espadas.

Gordillo encuentra quedado al de Villamarta, al que á fuerza de obligar consigue hacer una faena artística, en la que intercala dos naturales buenos y otros pases rodilla en tierra. Mata de una estocada tendida y un descabello á la primera. (Ovación y salida á los medios.)

Al cuarto lo banderilleó bien Morales.

Al muletear está breve, para dos pinchazos y media estocada buena.

Intenta descabellar varias veces, haciéndose la cosa pesada, y escuchando un aviso.

En el quinto lanceó Revertito con valentía.

Con la muleta hace una faena breve y valiente, para media estocada alta.

Al sexto le da Gordillo unos lances vistosos que se aplauden. Al muletear está valiente, ejecutando algunos pases buenos; pero con el estoque no tiene suerte, pues necesita cinco pinchazos y descabella al sexto intento.

EN GIJON

Gijón 15.—Se lidian toros de Covaleda por los espadas Chicuelo, Valencia II y Marcial Lalanda.

PRIMERO.—Chicuelo veroniquea aceptablemente y después hace un artístico quite que se aplaude mucho.

Valencia II es ovacionado en otro, en el que da lances muy apretados.

Chicuelo con la muleta hace una buena faena en la que predominan los pases naturales y ayudados. Con el estoque varía la decoración; pincha tres veces sin estrecharse y da después una estocada. Descabella al quinto intento. (Pitos.)

SEGUNDO.—Valencia da seis verónicas apretadas y termina con media, arrodillándose. Al muletear encuentra al toro quedado, pero obligándolo logra sacarle algunos pases buenos. Metiéndose recto cobra una buena estocada, que mata sin puntilla. (Ovación, oreja y vuelta.)

TERCERO.—Negro.

Marcial Lalanda lo saluda con varios lances artísticos que se ovacionan. Después, en un quite, da otras verónicas templadísimas, rematando con media superior. (Ovación.)

Con la muleta da pases estatuarios, entre ellos uno soberbio, de pecho, que levanta al público de los asientos.

Continúa torerísimo, y entrando bien, agarra media superior. Saca el estoque y descabella á la primera. (Gran ovación y vuelta al ruedo).

CUARTO.—Chicuelo se luce toreando de capa y después hace quites muy artísticos, uno de ellos por chicuelinas.

Valencia y Marcial aprietan en los suyos y los tres espadas son ovacionados.

Chicuelo brinda desde el centro de la plaza y ejecuta una faena valiente y artística con pases muy lucidos que arrancan olés y aplausos. Entrando con alivio, mete una estocada corta y descabella á la primera. (Ovación y oreja).

QUINTO.—Valencia lancea bien con el capote.

En quites sobresale uno de Marcial que es ovacionado.

Valenciá practica una faena valiente y sobría para media estocada superior que mata sin puntilla. (Gran ovación y oreja).

SEXTO.—Es un bicho bravísimo, al que Marcial Lalana saluda con siete verónicas muy buenas. Después al hacer el primer quite da otras tres estupendas. (Ovación).

El tercio animadísimo.

Lalanda coge banderillas, y de poder á poder clava un par superior. (Ovación.)

Después deja otro muy bueno al cuarteo.

Al muletear comienza muy bien la faena, dando pases ayudados y de pecho, intercalando adornos, entre ellos arrodillándose y cogiéndole un pitón al bicho

En la primera igualada mete un pinchazo superior. (Palmas.)

El toro se descompone y la faena no es ya tan lucida. Pincha varias veces, y por último descabella, escuchaoo manifestaciones de desagrado.

EN ALMENDRALEJO

Almendralejo 15.—Toros de Veragua, por Niño de la Palma, Gitanillo de Triana y Mariano Rodríguez.

PRIMERO.—Cayetano es ovacionado al torear de capa y en un quite.

También fueron aplaudidos en el tercio Gitanillo y Mariano.

Niño de la Palma banderillea lucidamente.

Muletea con pases de todas las marcas para un pinchazo bueno y una estocada que mata. (Ovación.)

SEGUNDO.—Gitanillo de Triana lancea con temple y quietud.

El bicho es manso, interviniendo Bombita IV con el capote.

El animal llega difícil, y Gitanillo lo muletea con brevedad, para un pinchazo y media estocada, que mata sin puntilla.

TERCERO. — Mariano Rodríguez veroniquea artísticamente.

En el tercio de quites están muy bien los tres espadas, que son ovacionados.

Mariano Rodríguez torea lucidamente con la muleta para un pinchazo y media superior. (Muchas palmas.)

CUARTO.—Niño de la Palma muletea lucido y artístico, y entrando bien mete una estocada desprendida, que mata sin puntilla. (Ovación y oreja.)

Cayetano, que da la vuelta al ruedo, corta también el rabo de su enemigo.

QUINTO.—Es un bicho de pelo cárdeno y bien armado.

Gitanillo lo recibe con cuatro verónicas, dos de ellas soberbias, que arrancan una gran ovación.

Al hacer un quite vuelve á torear con gran temple.

Mariano, en su turno, hace otro quite superior, siendo ovacionado.

Gitanillo comienza á muletear con un pase alto, estatuario, al que liga uno natural y otro de pecho. Sigue desde cerca y con adornos y es ovacionado. Mata de un gran pinchazo, que se ovaciona, y de media estocada en todo lo alto que hace doblar al bicho. (Gran ovación, petición de oreja y vuelta al ruedo.)

SEXTO.—(Continúa la ovación á Gitanillo.)

Mariano Rodríguez torea en dos tiempos, siendo ovacionado.

Hay quites de gran lucimiento que corresponden á los tres espadas.

Mariano Rodríguez muletea confiado y valiente y cobra una estocada enorme que mata sin puntilla. (Gran ovación y petición de oreja.)

EN JATIBA

Játiba 15.—Se celebra la primera corrida de feria, en la que se han lidiado cinco toros de de don Esteban Hernández y uno de don Juan González Nandín.

Posada en su primero, regular toreando y matando. En el cuarto dió muy lucidos lances de capa y tras una gran faena de muleta, despachó al bicho de un pinchazo y una gran estocada, siendo ovacionado.

Enrique Torres, muy valiente toreando de capa á sus dos toros. En su primero, al darle un pase ceñido, sufrió una cogida aparatosa, aunque sin consecuencias. Matando bien en ambos bichos, siendo muy aplaudido.

Ricardo González, bien con el capote y la muleta, pero con el estoque no le acompañó la fortuna en el primero, cortando la oreja en el último.

El quinto toro fué condenado á la caperuza por su mansedumbre.

EN SALAMANCA

Salamanca 15.—Cuatro de los novillos de Carreño, mansos.

Pepe Amorós, bien en sus dos bichos. El primero lo cogió y volteó, sin consecuencias.

García Encinas, ovacionado con el capote y sin suerte al matar.

EN JAEN

Jaén 15.—Se ha celebrado la anunciada corrida con reses de Romualdo Jiménez.

Aunque estaba anunciada sin picadores, se picaron dos de los novillos por ser excesivamente grandes para los jóvenes lidiadores. La orden la dió el gobernador civil.

En la corrida hubo una buena entrada.

Pepito Bienvenida estuvo colosal en la lidia y muerte de sus dos novillos, siéndole concedidas dos orejas y un rabo.

Gorrochano hizo faenas admirables, especialmente con la muleta, siendo ovacionado. Matando, muy bien.

El héroe de la corrida fué el diminuto Rafaelito Bienvenida, que se captó desde el primer momento las simpatías del público, que le ovacionó ruidosamente, concediéndosele dos orejas y un rabo.

Al terminar la corrida el público sacó en brazos, llevándolos hasta el hotel, á los tres espadas.

NOTICIAS DEL EXTRANJERO

La ruptura de hostilidades entre rusos y chinos no se ha confirmado

Londres 15.—Un despacho de Tokío comunica que no se ha confirmado la ruptura de hostilidades entre las fuerzas chinas y soviéticas. Sin embargo de ésto, noticias de la frontera mandchuriana dicen que durante toda la tarde de ayer se oyó un intenso cañoneo que no cesó hasta ya anochecido.

EN HONOR DE CONCHA ESPINOSA

Nueva York 15.—En la Universidad se ha celebrado un acto en homenaje de la ilustre escritora española Concha Espinosa.

EN UNA ASCENSION AL ETNA PERECEN DOS EXCURSIONISTAS

Catania 15. — Para admirar la grandiosidad del Etna se reunieron varios turistas, realizando una excursión al cráter del célebre volcán.

Mediada la ascensión, los expedicionarios se vieron sorprendidos por fuertes ruídos subterráneos al par que densa humareda los envolvía, amenazando asfixiarlos.

Por muy pronto que quisieron huir del peligro, cayeron la mayoría desvanecidos, y cuando el humo desapareció, los que lograron recobrar el conocimiento se encontraron con que dos de sus compañeros habían perecido.

LA CRISIS DEL ALGODON EN INGLATERRA

Londres 15.—Han regresado á esta capital los diferentes jefes del Consejo general de las «Trade Unions» después de haber celebrado en Manchester varias conferencias relativas á la crisis que viene atravesando la industria algodonera.

Se espera una resolución al conflicto planteado con la reapertura de las fábricas de hilaturas para esperar el resultado de las conferencias celebradas por el jefe del Gobierno con Mr. Horaec Wilson, presidente del Sindicato de fabricantes.

LA CONFERENCIA INTERNACIONAL PARA TRATAR DEL DESARME NAVAL SE CELEBRARA EN DICIEMBRE

New-York 15.—Ya está acordado en definitiva la celebración de una Conferencia internacional para tratar sobre el desarme naval.

Aunque no está fijado el lugar en que ha de celebrarse, se cree que será en Londres, y que dará comienzo en la primera quincena del próximo mes de Diciembre.

M.C.D. 2022