AÑO XXVIII NUM. 10.266 SABADO 1 DE SEPTIEMBRE

SEVILLA

Redacción, oficinas y talleres: 30, GARCIA DE VINUESA, 30
Apartado de Correos, 93.—Teléfono 340
25 ejemplares, 1,75 ptas.

El Liberal

SEVILLA

Suscripciones: SEVILLA: Un mes..... 2 ptas. PROVINCIAS: Trimestre.... 6 » EXTRANJERO: Trimestre... 15 »
Número suelto, 10 cts.

El centenario de Juana de Arco

Con gran solemnidad se están celebrando en Francia las fiestas del quinto centenario de Juana de Arco, figurando entre ellas una peregrinación al pueblo de Domremy, lugar del nacimiento de la heroína.

A medida que pasa el tiempo adquiere mayor vigor de encanto y magnificencia esta figura arrebatadora de la doncella de Orleáns, salvadora de Francia y víctima propiciatoria del sectarismo de unos tiempos rudos.

Se ha intentado empequeñecer la gloria de Juana de Arco, no viendo en su sublime apostolado más que la vocación fanática y la superstición de una época obscura; pero, ¿qué duda cabe que hay en ella el símbolo de una magnífica inspiración y de un ardor sobrehumano?

Y es que en todos los tiempos y en las exaltaciones del corazón y del espíritu, aun en los hombres más incrédulos, palpita siempre una especie de místico ardor, preludio de las grandes y bellas acciones. Llamadles como queráis; mas esas voces secretas, esos impulsos poderosos son los resortes imponderables de las voluntades triunfantes. Lo mismo entran en el arrebato generoso de los héroes y en el minuto del genial descubrimiento, que en el alma de una sencilla virgen campesina, destinada á conducir, como triunfador caudillo, á fieros é indómitos guerreros.

La hija de Jacques Darc y de Isabel Ramee, humildes labradores, ¿de dónde hubiera sacado su fuerza maravillosa sino de su fe sobreexcitada?

Por eso, el camino de Domremy á Vaucouleurs representa un símbolo, un prodigioso ejemplo de la vocación. ¡Qué inmensa energía no necesitó la humilde joven, y qué tesón sublime no la debió poseer, para que ella, frágil é inocente virgen de la campiña, lograse imponerse en su primera tentativa á los ásperos soldadotes que rodeaban al señor de Baudricourt!

La pasión joannica ha engrandecido la historia y la leyenda. Hay que rendirse ante la enseñanza y el esplendor de esa llama. La doncella de Orleáns, la *Pucelle*, fué eso, una llama que se extinguió, al fin, consumida por las llamas abrasadoras de una hoguera.

¡Error grave el del libre pensamiento francés haciendo presión sobre los parlamentarios para que la fiesta nacional de Juana de Arco sea suprimida!

¿No equivaldría á querer suprimir la belleza de los nobles sentimientos y la hermosura de los palpitantes poemas humanos?

La Doncella salvó á Francia de la invasión inglesa y fortaleció en su débil trono á Carlos IX; pero en los siglos posteriores ha sido una luz que ha iluminado muchas almas, ha sido un esplendor que vive y perdura en los sentimientos, salvando también los reinos del espíritu.

HARPAGON.

MANIFESTACIONES DEL ALCALDE

La petición de depósitos francos para Sevilla

—El alcalde, señor Díaz Molero, dijo esta mañana á los periodistas:

—En una de las últimas reuniones de la Comisión municipal permanente acordó el Ayuntamiento dirigirse al Gobierno en súplica de que se le concedan á Sevilla los depósitos francos que ha solicitado la Cámara de Comercio, asunto que el Ayuntamiento considera del mayor interés.

De conseguirse—y es de esperar que el Gobierno acceda á la petición—, sería esto indudablemente el complemento del puerto de Sevilla, recibiendo con ello un gran beneficio el comercio y especialmente los importadores de determinados productos.

Creo llegado el momento de que esta petición oficial de la Cámara de Comercio, que se han apropiado con entusiasmo el Ayuntamiento, la Diputación provincial y la Junta de Obras del Puerto, sea apoyada también con carácter particular, pero de una manera eficaz, por las entidades mercantiles que siempre han prestado su cooperación á los trabajos iniciados por la Cámara de Comercio.

Son estas entidades el Centro Mercantil, la Unión Comercial, la Unión Gremial, el Colegio Oficial de Agentes Comerciales, etc., de las que tanto la Cámara de Comercio que me honro en presidir como el Ayuntamiento esperan una decidida colaboración.

Sobre el nuevo campo de feria

Esta mañana estuvo el señor Díaz Molero en el Gobierno civil, donde saludó al señor Cruz Conde, á quien iba á informar con planos y todo detalle del futuro emplazamiento del campo de feria en los nuevos terrenos destinados al objeto; propósito que el alcalde ha aplazado unas horas por la circunstancia de haber coincidido su llegada al Gobierno civil con el momento en que celebraba el señor Cruz Conde un cambio de impresiones con significados elementos de la Unión Patriótica.

Acerca de la ampliación del término municipal

—¿Ha leído usted, señor alcalde —le preguntamos—, las manifestaciones de su colega de Dos Hermanas, publicadas en EL LIBERAL de hoy, relativas á la proyectada ampliación de este término municipal?

El señor Díaz Molero entresaca de la carpeta en que guarda los asuntos de estudio preferente los recortes de nuestro editorial de ayer y de la información de referencia, y se limita á contestar:

—Sí; pueden ustedes decir que la he leído con mucho gusto.

—¿Nada más, señor alcalde?

—Por ahora nada más.

Pero nosotros hemos creído adivinar en un gesto del señor Díaz Molero su opinión de que el alcalde de Dos Hermanas ha remontado el índice de compensaciones á la altura de la luna.

* * *

Visitó al señor Díaz Molero el gerente de la Unión Aérea Española para ofrecerle sus nuevas oficinas en la calle Trajano.

Gobierno Civil

El nuevo campo de feria

A la hora de costumbre se entrevistaron los periodistas que hacen información en este centro oficial con el gobernador civil y comisario regio de la Exposición, señor Cruz Conde.

Les manifestó que habíale visitado el alcalde de Sevilla, señor Díaz Molero, haciéndole entrega de los planos del proyecto del nuevo campo de feria, añadiendo que agradecía muy mucho la atención que le había dispensado el señor Díaz Molero.

El gobernador también recibió las visitas del presidente de la Diputación, señor Parias (don Pedro); vicepresidente de dicha Corporación, señor Ruiz Ramos; don Carlos y don Manuel Delgado Brackenbury, marqués de la Gomera, Campúa, González de la Barrera, Zbikowski y presidentes de la U. P. del Ccronil y Montellano.

* * *

Acerca de los coches autobuses puestos en circulación por la Compañía de Tranvías, como complemento de estos servicios, significó el comisario regio de la Exposición, señor Cruz Conde, que ayer había tenido ocasión de ver el nuevo modelo marca «Minerva», en el cual paseó, pudiendo comprobar las magníficas condiciones del vehículo, tanto por su ventilación como por su comodidad y silencioso motor, añadiendo que sería muy conveniente que Sevilla pudiera contar con esta clase de cómodos é higienizados vehículos.

LOS SUCESOS EN LOS PUEBLOS

Detenido por sustracción de un auto

A virtud de denuncia formulada á la Guardia civil del puesto de El Rubio por don José Rodríguez Ramos, vecino de dicha localidad, en calle Real, 18, dueño del auto de la matrícula de Huelva número 532, ha sido detenido el joven de diecisiete años Antonio Montenegro Alvarez, natural y vecino de Ecija, cuyo individuo sustrajo del garage el susodicho vehículo, causando destrozos en el mismo.

La Guardia civil encontró al Montenegro con el coche á cuatro kilómetros del pueblo y frente al cortijo denominado del Gallego.

El detenido ha sido puesto á disposición de la autoridad judicial correspondiente.

Dos incendios en el campo

En el sitio conocido por «Presa de Vega» se declaró un incendio, quemándose nueve cuerdas de terreno de gavillas de trigo y ocho olivos, ascendiendo las pérdidas á mil quinientas pesetas.

En Marchena, y en la casa número 4 de la calle Padre Marchena, de don José Sánchez Jurado, se declaró otro incendio, siendo pasto de las llamas pacas de paja y ochenta fanegas de cebada, valorado todo en siete mil pesetas.

ACUERDOS DE LA COMISION PROVINCIAL PERMANENTE

Se prorroga hasta el 15 de Septiembre el período voluntario para la adquisición de cédulas personales

Presidida por el señor Parias, y con asistencia de los señores Ruiz Ramos, Mezquita, Moreno Rodríguez, Galnares (don Francisco), secretario señor Montes del Castillo y del interventor accidental señor Ortiz Espejo, se reunió la Comisión provincial permanente.

Aprobada el acta de la anterior, la Comisión acordó informar en sentido favorable un expediente sobre autorización de líneas eléctricas á la Compañía Sevillana de Electricidad.

También se acordó la distribución de fondos para atender á las obligaciones de la Diputación durante el próximo mes de Septiembre, aprobándose al propio tiempo los padrones de cédulas personales de varios pueblos de la provincia.

Asimismo quedó aprobada una certificación por obras ejecutadas en el camino vecinal de Lagar de Don Juan á la ribera de Benalijar.

La Comisión acordó igualmente prorrogar hasta el día 15 del próximo mes de Septiembre el período voluntario para la adquisición de cédulas personales.

Se despacharon los demás asuntos de trámite que figuraban en la orden del día.

Este número de EL LIBERAL consta de 6 páginas

Del suceso en la carretera de Mairena

Angel Alcaide ha ingresado este mañana en la cárcel de Sevilla

DETALLES DEL TRASLADO

UN DIALOGO

Encontramos anoche al juez especial, señor Fentanes, en su peña del casino y dimos la noticia. ¡Siempre no la hemos de pedir!

—¿Sabe usted que llega mañana á Sevilla el detenido?

—No lo sabía; pero me presumía que vendría de un día á otro. ¡Qué hace allí ya ese hombre!

—¿Se puede hablar con el detenido?

—Del suceso, no, señor. De eso nadie más que quien se encargue de la defensa en la causa.

—¿Nsotros, no?

—No creo que lo dejen á ustedes. Y además, ¿qué les va á decir? Me lo contó ya todo á mí.

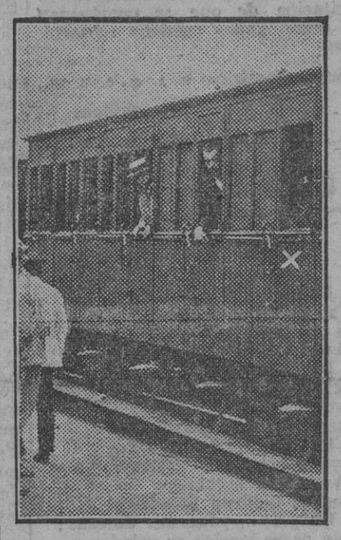

El mixto de Madrid en la estación de San Jerónimo, donde la Guardia civil tuvo que cerrar las persianas del vagón para evitar subieran los curiosos.

Y NO HABLAMOS

A las tres de la noche caminan para Carmona el repórter y el fotógrafo. El viaje, pasado Alcalá, tuvo un momento en que no pensamos llegar; pero los chofers andan hoy en la carretera con un carrillo de manos.

A las cuatro y media en Carmona. Ni un alma en las calles. Tal cual transeunte con sombrero de paja que á esa hora se dirige á descansar.

Preguntamos á unos guardias del Municipio, y un cabo, que es la amabilidad personificada, con un casco como los de nuestros guardias de Seguridad, nos dice que á las cuatro y media sale de la cárcel el preso.

Sigue el auto hacia la cárcel, y al llegar á la iglesia donde se venera la Virgen de Gracia nos detenemos. A lo lejos de la calle solitaria escuchamos unos pasos secos, fuertes, como de tropa que avanza.

—¡Ahí está el preso!—nos dice el vigilante nocturno que está en la esquina de la iglesia.

Efectivamente. En medio de cuatro guardias civiles, armados de tercerolas, avanza el ya procesado por homicidio y robo. El cuadro es, más que para un fotógrafo, para un dibujante.

El preso viste de un modo estrafalario. En su tarde de locura precoz se destrozó la ropa y un alma buena le ha facilitado unos pantalones que le llegan poco más bajos que las rodillas, una blusa de rayadillo, muy corta y muy usada y una camisa de las que usan los obreros de campo. Nada cubre su cabeza. Calza los zapatos que la noche del domingo 19 se mancharon de sangre en la carretera.

Nadie se ha dado cuenta en Carmona de la salida del preso, que llega á la estación diez minutos antes de la salida de un tren—¡exagerao!—que lleva á los carmonenses hasta Guadajoz, en donde transbordan á un tren de verdad.

En la estación de Carmona nos enteramos de la consigna que lleva la pareja que escolta al reo. Nadie puede dirigirle la palabra para nada absolutamente.

El detenido entra en un vagón de tercera clase y queda colocado entre dos guardias. Los otros dos que hasta la estación lo acompañaron quedan en Carmona.

Llega el tren á Guadajoz, que todo llega en este mundo, y el trío queda apartado de los viajeros, que ya se han dado cuenta de quién es el compañero de viaje.

Angel Alcaide cruza varias palabras con el cabo. Debe venir molesto con las esposas, porque al cambiar al mixto de Madrid se las aflojan con la llavesilla. El preso ve que ocupamos el departamento inmediato y creemos nos ha reconocido, porque nos mira fijamente, cambia unas palabras en voz baja con el cabo de la Guardia civil, y éste nos mira también con una mirada que es una interrogación.

—Sí, nosotros somos. Nosotros, que ante la orden dada, vamos también presos en este vagón de tercera, que se tambalea en la vía como un borracho habitual. ¡Nosotros somos, que hemos perdido la información y que tenemos que hacerla sin mimbres!

Al vagón que ocupa el preso han subido en Los Rosales viajeros de la línea de Mérida, que hablan de cosas indiferentes y tienen palabras de conmiseración «para el pobrecito». Nadie sabe que sea el matador del chofer. Un viajero de Sevilla que nos ve en el vagón guiña un ojo en señal de pregunta, y otro guiño nuestro es la respuesta. Ya saben en el andén de quién se trata, y empiezan los curiosos «á trabajar» con los ojos. Angel sigue como si el viaje no fuera con él. De vez en cuando levanta la vista al techo del vagón, mira á su derredor y queda con la cabeza baja.

En las estaciones del tránsito no hay curiosos. Algún que otro empleado y nada más. Angel no quita ojos de Cecilio.

Llega el mixto (de cocina) al Empalme, donde descansa veinte minutos de sus fatigas desde Los Rosales, donde para otros veinte. En San Jerónimo empiezan á acudir curiosos, y los guardias cierran las ventanillas de su departamento con las persianas de madera. Aquí sube al vagón la pareja de escolta del tren, que se ofrece á sus compañeros.

ANGEL QUIERE PASAR DESAPERCIBIDO

Angel Alcaide, sonriente, habla con los guardias, diciéndole una de las veces:

—¿No pudieran ustedes equivocar—es su obsesión—la salida?

—No, señor. Hay que salir por donde salga el público.

—Pues lo siento; pero qué se va á hacer.

Un empleado de la Compañía pregunta al preso:

—¿Tiene usted un hermano mozo de tren?

—No, señor—replica.

—Oiga, no pregunte nada—contesta uno de los guardias.

Y queda cortado el diálogo al momento.

EL DETENIDO EN SEVILLA

A las ocho y minutos entra el mixto de Madrid en agujas. Los guardias se colocan en sus puestos respectivos, y en el centro del cuadro marcha el preso. Hay en la gente de la estación un movimiento de curiosidad.

Un agente de Policía entrega al cabo de la Guardia civil un volante de la Comisaría, y el preso es llevado á esta dependencia.

Fuera de la estación se aglomera el público para conocer al hombre del traje azul y el sombrero de paja, que está ahora desconocido.

—¿Y el sombrero de paja?—dice un transeunte.

El preso se ríe de la pregunta.

Cecilio, que ya no puede más, se coloca delante del grupo, andando hacia atrás, como los banderilleros, y tira una placa. Está solo y trabaja á su sabor. Sigue reporteando y consigue tirar varias más. Da la sensación de un transeunte que se hubiera vuelto loco y la chifladura le da por hacer fotografías. Entra el preso por la calle Aguiar á Gravina y Alfonso XII, procurando escoger las calles más solitarias á esa hora.

En la plaza del Museo los chofers de aquella parada tienen palabras de condenación para el que mató á su pobre compañero. Angel sigue su camino sin mirar al público, aquí ya más numeroso, pero sin llegar para nada á estorbar el paso.

—¿Ha hablado usted con él?—nos preguntan al paso.

—No, señor. Ha sido un viaje de mudos.

EN LA COMISARIA

Una vez en la Comisaría, la pareja le quitó las esposas y las cuerdas de los brazos y entró en funciones el señor Zugasti, el artista fotógrafo de dicho centro oficial, que en diez minutos hizo la ficha dactilográfica del detenido y las clásicas fotos de perfil y de frente.

Seguidamente, la pareja de Carmona, acompañada de un agente, que escogió el camino más corto, condujo al preso á la cárcel, donde se había aglomerado bastante público, ávido de conocer personalmente á Angel Alcaide, el hombre que durante dos semanas ha sido la actualidad en la provincia.

Y dentro del destartalado edificio quedó el que pasado algún tiempo purgará en presidio su delito, perdiendo el nombre que orgullosamente llevan los suyos para convertirse en el «número tantos» del penal á que lo destinen.

Angel Alcaide habrá podido observar, á su paso por las calles de Sevilla, que, á pesar de lo monstruoso de su crimen, el público no ha podido mostrarse más comedido. Más que indignación, ha inspirado lástima.

Angel Alcaide, con la pareja de la Guardia civil que lo condujo á Sevilla, cuando se dirigía desde la Comisaría á la Cárcel del Pópulo. (Foto. S. del Pando.) (Fdo. Gori.)

Las carreras de caballos en Sanlúcar

Sanlúcar de Barrameda 31.—Se ha celebrado el segundo día de carreras, con bastante animación.

En el palco regio, los infantes don Alfonso y doña Beatriz y los príncipes don Alvaro, don Alonso y don Ataulfo. También asiste el coronel Kindelán.

Primera carrrera.—Andes: Una copa de la Diputación y 900 pesetas, al primero.

Entran por este orden: «Jaque», «Zoqui» y «Legajo».

Segunda carrrea.—Casa Domecq: Una copa y 600 pesetas.

Primero, «Oriental III», de Guerrero; segundo, «Circasiano», de Ybarra, y tercero, «Kashira», de Domecq.

Tercera carrera.—Torresoto: Copa y 1.200 pesetas.

«La Cebadilla», del marqués de Arizón; «Verbenera», de lanceros de Villaviciosa, y «Pierrette», de Ponce de León.

Cuarta carrrera.—Peman: Tres copas.

Llegan por este orden. «Relámpago», «X» y «Anfox».

Quinta carrera.—Sanlúcar: Mil pesetas.

«Bengalí», del marqués de Arizón, y «Ogro», de cazadores de Villaviciosa.

Sexta carrera.—Primo de Rivera: Objeto de arte y 800 pesetas.

«Calpack», de Villaviciosa; «La Cebadilla» y «Pierrette».

POR EL MUNDO DEL CINE

Mac Lean y el cine parlante

En todos los estudios se están construyendo á toda prisa escenarios especiales para la impresión simultánea de las imágenes y del sonido de lo que ha dado en llamarse, á falta de mejor nombre, el cine parlante. En el estudio de las películas cómicas están ya instalados los aparatos necesarios para producir películas habladas y muy pronto el público podrá apreciar las cualidades de este novísimo invento aplicado á las películas cómicas.

Hablando en días pasados de esta importante innovación, Douglas Mac Lean, que además de actor es editor de sus propias películas, declaró que los temores que abrigaban algunos timoratos acerca de la influencia fatal que tendría el cinema parlante en la exportación de películas son absolutamente infundados. En opinión del eminente protagonista de innumerables películas que andan exhibiéndose por los teatros del mundo, el exhibidor ó empresario extranjero, es decir, de los países que no son de habla inglesa, recibirá con agrado las películas que se impresionen sincrónicamente, pues éstas no lo serán en su totalidad, sino simplemente en las situaciones en que el sonido, el canto ó la palabra, pueda acompañar con ventaja á la acción. Además, en los estudios continuarán impresionándose películas «mudas» para aquellos países que desconozcan el idioma inglés, que es el que por ahora se empleará en los estudios norteamericanos; de consiguiente, la eliminación absoluta del subtítulo explicativo es aún muy remota.

En la impresión de una película, en la cual Douglas Mac Lean encarnará el protagonista, se emplearán tantas cámaras «mudas» como «habladas» á fin de conservar el carácter de arte mudo que ha tenido el cine desde sus comienzos.

Mac Lean cree que la película hablada, especialmente la revista de actualidades ó acontecimientos, tendrá aceptación en el extranjero aunque vaya acompañada de voces en inglés ú otro idioma ininteligible para el público que contemple la proyección de las escenas en la pantalla.

Para ilustrar su aserto, Mr. Mac Lean cita el caso de una película parlante que se ha exhibido recientemente en los Estados Unidos referente al centenario de Schubert, celebrado ha poco en Viena, acompañada con un discurso en alemán pronunciado por uno de los oradores que tomaron parte en el festival en honor de aquel famoso compositor. El público escuchó atentamente la peroración á pesar de que muy pocas personas entendían el idioma en que estaba hecha.

Lo mismo aconteció en una reciente exhibición-audición de un «film» interpretado por la insigne cancionista española Raquel Meller, celebrada en uno de los salones de proyección. Los que asistieron á ella escucharon con gran satisfacción las canciones «El noi de la mare», «La mujer del torero» y otras, no obstante estar compuesta la audiencia, con dos ó tres excepciones, de habla inglesa.

Mac Lean opina que en una película de acción fácilmente comprensiva las palabras, aunque estén pronunciadas en un idioma que no sea el que se habla en el país donde se exhibe, no le harán perder un adarme de su valor al ser exhibida en el extranjero.

Desde el punto de vista educativo, la asistencia á la exhibición de una película hablada será de gran valor para los estudiantes de idiomas, pues equivaldrá á una lección ó á una prolongada permanencia en el extranjero. Mr. Mac Lean opina que la exhibición de películas habladas, lejos de transformar el cine en una Babel lingüística, contribuirá grandemente al acercamiento de los diversos pueblos que habitan nuestro planeta.

La Real Sociedad de San Sebastián jugará el 7 de Septiembre con el Sevilla, para inaugurar el nuevo campo de este último club

San Sebastián 31.—Se ha sabido que la Real Sociedad de San Sebastián ha aceptado un encuentro en Sevilla para el día 7 de Septiembre con el Sevilla F. C.

Este encuentro se verificará para inauguración del nuevo campo del Sevilla en los terrenos de Nervión.

UNA CASA DE VIDRIO

El doctor Van der Heyden, médico holandés establecido en Yokohama, se ha hecho construir una casa de vidrio, destinada á protegerle de los microbios y de los temblores de tierra. Las paredes están formadas de placas de vidrio y son dobles, hallándose los intersticios llenos de una disolución de sales de sosa cuyo líquido está destinado á regular la temperatura del interior de la casa. Como el vidrio empleado es opaco, ha habido que practicar ventanas, que, por supuesto, están siempre herméticamente cerradas.

El aire se renueva penetrando á través de numerosos conductos, donde se filtra por tapones de algodón en rama.

Los cimientos de la casa están sobre una superficie hemisférica cóncava, á fin de no amortiguar los choque de los temblores de tierra.

Lo que no sabemos es cómo podrá librarse de peligros este médico tan precavido cuando vaya á hacer las visitas.

Este número ha sido visado por la censura

Notas de educación física

Desde muy remotos tiempos, baste decir 2.698 años antes de nuestra era, fueron ya bastante conocidas las prácticas del ejercicio y del reposo, como lo atestiguan los famosos libros «El Cong-fou» y más tarde «El Ayur-Veda».

Ahora bien, nos atreveríamos á decir que, no obstante tan lejana época, los ejercicios físicos de aquel entonces obedecían ya á la defensa personal, ya á la protección y defensa de sus intereses. No así hoy, que parece ser asunto marcadamente profesional.

Conservar la salud, precaviendo en lo que se pueda las enfermedades, debe ser el factor principal de los ejercicios físicos, nunca el exclusivo desarrollo de los músculos.

Para que los ejercicios físicos puédanse clasificar como útiles—dice el doctor Lagrange—deben ser dosificados como cualquier droga de la farmacia.

Claro está que de padres degenerados y depauperados, en virtud de las leyes fundamentales, la descendencia, como lógica consecuencia, «paga el pato», como suele decirse, así que tanto la familia como la patria sufren las naturales y legítimas resultas.

Afortunadamente, la sociedad de todos los sectores sociales, cooperando con los elementos oficiales, que tanto se interesan por la clase humilde, ayudan y favorecen á éstas, coadyuvando con su óbolo, para que las clases menesterosas puedan higienizarse, borrando los estigmas degenerativos que aporta la herencia, destruyendo gérmenes tanto del escrofulismo como del raquitismo y á veces de la tuberculosis.

Cuidemos al niño; el niño es la esperanza suprema de la generación que pasa, el niño es el hombre del porvenir.

Al niño hay que tratarlo no como planta de «estufa», antes al contrario, ordenándole ejercicios en relación á su edad y constitución, mucho aire para tonificar y vivificar sus pulmones, mucho sol para sanear su piel y adquirir la necesaria resistencia para luchar con ventaja contra las influencias morbosas.

* * *

Todos estos principios á manera de consejos respecto á los medios que la naturaleza puede proporcionarnos, hay que sumarlos á las sanas prácticas de verdaderos ejercicios de educación física, suaves, fáciles, fisiológicos al aire libre y, por lo tanto, que produzcan y proporcionen regocijo, placeres y goces, acudiendo en alegres expediciones á las playas, balnearios y montañas.

Los Gobiernos de la mayoría de las ciudades extranjeras cuentan desde hace tiempo con buenas clínicas para niños de pecho donde reciben, entre otras varias manipulaciones, baños de luz y de aire.

Mucho sería de desear que médicos españoles de sólida reputación fueran subvencionados por el Estado, al igual que ocurre con otros estudios, visitando estas clínicas de niños de pecho, muy particularmente la creada por Neuman-Neurode en Alemania.

La educación física no es más que la disciplina del movimiento, basado en el perfeccionamiento físico del individuo y en el más acabado equilibrio de la economía.

Salvador López.

Decano de los profesores de Educación física.

Sevilla.

M.C.D. 2022

"EL LIBERAL" HACE 25 AÑOS

Ojeada retrospectiva

31 DE AGOSTO DE 1903

Con el título «Administraciones infecundas» hacíamos en nuestro artículo de entrada un balance de la labor efectuada por el Municipio, que con el final del año iba á cesar.

Por el título pueden deducir los lectores qué juicio nos mereció aquel Ayuntamiento.

Aquel día hizo en Sevilla 59 grados al sol. ¡No se podría vivir!, exclamará el lector.

Si se podía vivir, porque aunque hiciese 59 grados, la carne de ternera costaba á 3,50 pesetas el kilo y el mejor aceite á 37 reales y medio la arroba.

Cuando no se puede vivir es ahora, con sus cuarenta y pico de grados y las subsistencias por las nubes.

Se celebró la corrida á beneficio de las cigarreras. A pesar de los 59 grados, todas las localidades de sol estaban abarrotadas. Bienvenida resultó cogido sin importancia por el quinto toro de la tarde.

Había surgido un conflicto entre España y Venezuela. El dictador Castro retiró el «régium exequatur» al cónsul español en La Guayra, negándole derecho á asistir á las reuniones de una Comisión que iba á dictaminar sobre las reclamaciones formuladas por unos súbditos españoles.

Nuestro ministro de Estado dió instrucciones para que nuestro cónsul fuese debidamente desagraviado.

El Presidente de la República francesa, Mr. Loubet, anunciaba su visita á Roma para Febrero del año siguiente.

El despacho telegráfico anunciaba que el Pontífice recibiría en audiencia privada al Presidente francés.

La insurrección macedónica se acentuaba.

Turquía tenía un ejército de operaciones de 350 batallones, y el Sultán había publicado un decreto ordenando la movilización de 60.000 hombres en el distrito de Kessovo.

Los macedónicos obtenían repetidas victorias sobre los soldados turcos.

Estos reconquistaron á Nevaska, matando á 200 de sus defensores.

Si te casas... Ajuares completos para novias, de una presentación inmejorable. VENTAS CONTADO Y PLAZOS para toda España. Pagándolos como pueda y cuando quiera
Amor de Dios, 23, y Trajano, 14.- Sevilla

DESDE CORDOBA

Homicida suicida

En un calabozo de la cárcel de Bélmez ha puesto fin á su vida, ahorcándose, el detenido José Valderrama, que horas antes apuñaló á su esposa, Francisca Galán, é intentó matar con un revólver á un hijo suyo de veinte años.

El criminal, para llevar á cabo el suicidio, rompió una sábana, y con trozos de cuerda formó una tira, que amarró á la ventana del calabozo por una punta, y por la otra hizo un lazo corredizo, que ató á su cuello, dejándose caer pesadamente.

Cuando el vigilante de la cárcel entró en el calabozo se encontró con que José era cadáver, dando cuenta de lo sucedido al Juzgado.

Acerca del suceso que motivó el ingreso de José en el calabozo, sábese que el detenido infirió dos puñaladas en el pecho á su esposa, la cual hállase gravísima, por interesar las lesiones importantes órganos.

También se ha comprobado que al perseguir a su hijo le hizo dos disparos de revólver, sin hacer blanco. Y, por último, también se ha averiguado que proyectaba matar á una hija soltera que vivía con su madre y hermano.

Según han manifestado las víctimas, José les había anunciado varias veces que tenía que matarlos, porque se negaban á sostenerle los vicios que tenía.

Gitano herido grave

La Guardia civil de Hinojosa del Duque ha detenido á los gitanos Celedonio y José Vázquez y Antonio Suárez, que por resentimientos de familia apalearon al también gitano Francisco Salazar Fernández, causándole la fractura del parietal derecho y gran conmoción cerebral.

Su estado ha sido calificado de grave.

Infanticidio

En la aldea de Trasierra, del término de esta capital, ha sido detenida Carmen Arévalo, presunta autora de la muerte de un niño que dió á luz su hija, Rosario Garrido, el día 12 del actual, y el cual fué arrojado por Carmen á un arroyo para ocultar la deshonra de su hija.

Esta también ha sido detenida.

Tabaco de contababndo

Por la Guardia civil de Baena han sido detenidos los vecinos de Encinas Reales Juan Campos Montilla y Juan Cabello Ruiz, que sobre dos caballerías conducían cuarenta kilos de tabaco, elaborado por ellos y que se proponían vender clandestinamente.

Dichos sujetos, las caballerías y el tabaco han sido puestos á disposición del delegado de Hacienda.—Viguera.

Pathe Baby. Gramófonos y discos. LA CASA SIN BALCONES O'DONNELL, 34.

CRISTALES TORICOS.—Dan una visión perfecta; una imagen clara mirando por el centro ó los bordes del cristal. **GREEN**, Optico, Velázquez, 8. Frente Café Nacional.

Primera Feria de Industrias del Mar

SAN SEBASTIAN

Del 5 al 20 de Septiembre

Gran manifestación industrial que se celebrará bajo el Patronato del Gobierno de S. M., la Excelentísima Diputación de Guipuzcoa y el Excelentísimo Ayuntamiento de San Sebastián.

Participan las más acreditadas factorías nacionales y extranjeras.

En los días comprendidos entre el 6 y el 14 de Septiembre, se reunirá un GRAN CONGRESO DE PESCA organizado por la Federación Española de Armadores de Buques de Pesca y la Confederación Nacional de Pósitos Marítimos.

El público escribe

La construcción de pasos subterráneos

Sevilla 31 de Agosto de 1928.

Sr. Director del periódico EL LIBERAL.—Presente.

Muy señor mío: Mucha complacencia experimentamos los asiduos lectores de EL LIBERAL al fijarnos en la constante é insistente campaña del periódico para todo lo que se refiere á reformas y progresos de la ciudad, tanto en su parte de ornamentación como en la de comodidad y bienestar de los habitantes.

Pero, señor director, no podrán menos ustedes de haberse fijado en lo difícil que va siendo á las personas que transitan á pie salvar los innumerables peligros á que se ven sujetos constantemente por el cada día más creciente tránsito de vehículos de todas clases, que hacen ya casi imposible, aun á las personas más ágiles, salvarse de esos peligros; no digamos al gran número de ancianos que circulan constantemente por la población, sin que puedan sustraerse á ello, por exigirlo así la perentoriedad de sus ocupaciones.

Parece, señor director, que se está tardando ya mucho en establecer como en Madrid y otras poblaciones viaductos subterráneos que atenúen las deficiencias de que hago mérito, y consienten alguna tranquilidad en el tráfico diario de personas.

Varios son los lugares en que procede construir algunos de esos viaductos; pero ninguno como el de la Campana, en que por las muchas arterias que allí confluyen llega la exposición á su máximo grado.

No es creible que á EL LIBERAL haya pasado desapercibida la necesidad de la obra mencionada. Seguros estamos de que la recomendará y será atendida, como hemos visto muchas veces que se atienden las indicaciones de tan importante periódico.

Por nuestra parte nos permitimos llamar la atención de usted y de sus dignos y celosos compañeros de Redacción para que, si lo creen justo y conveniente, incluyan en su inapreciable campaña la excitación de que se construyan los mencionados caminos subterráneos.

Suyo afectísimo s. s. q. e. s. m.,

Un sevillano.

CON LÉXICO DE LA CALLE

LA NIÑA

Er cuerpo que debe sé:
ni de meno ni de má,
ni gorda ni mú dergá,
ni una caña ni un toné.
De coló más bien morena,
pero morena clarita,
¡como aqueya virgensita
que hay en la Macarena!
Una cara..., ¡mare mía!,
que ar má sereno atorruya...
¡Vaya una fisonosuya
que es también fisonomía!
Un pelo..., ¡dies mir dosenas;
que paese masiso er pelo!...
fino como er tersiopelo
y más negro que las penas.
Unos ojos mú rajaos
que abiertos son dos luseros,
entornaos dos bandoleros
y una promesa serraos.
Una narí fabricá
con consensia y con talento;
una alhaja, un monumento
de arte y bien colocá.
Unos labios paresíos
á una puñalá sangrante
y dentro muchos briyantes
como gotas de rosío.
Un pescueso torneao,
con mucho paladá hecho
y, bajando un poco, er pecho:
dos pichonsitos echaos.
Y... güeno: tó lo demá
pa dejá lo dicho á ochavo:
asuca, canela, clavo,
sá, pimienta y nué moscá.
.....
Si pa sé una maraviya
résurta poco tó esto,
seguí leyendo, y va er resto:
¡¡ha venío ar mundo en Seviya!!

Antonio López Adame.

DOCTOR ROMERO RODRIGUEZ
Garganta, Nariz, Oídos y Asma
Alonso el Sabio, 7. De una á cuatro.

VIDA DE SOCIEDAD

Ha dado á luz un robusto niño la esposa de nuestro querido amigo el director del Archivo de Indias, don Cristóbal Bermúdez Plata.

Tanto la madre como el recién nacido se encuentran en perfecto estado de salud. Nuestra enhorabuena.

—Pasa temporada en Cádiz don José Parias, con su esposa é hijo.

—Regresó á Sevilla don Manuel Laffón, acompañado de su esposa é hijo.

—Regresó de Rota, en unión de su familia, el catedrático de este Instituto de segunda enseñanza don Miguel Durán.

—Ha dado á luz con toda felicidad un robusto niño la esposa de don Francisco Monedero Ruiz.

—Regresó de su excursión por las playas de Norte nuestro particular amigo don Rafael Sánchez Solier de Catro.

—En la tarde de ayer, y por los señores de Valera, fué pedida la mano de la simpática y monísima señorita Rosita Pérez Cárdenas, para su hijo el distinguido oficial del Ejército y querido amigo nuestro don Francisco.

Retratos boda. NOVOA

Suscripción iniciada por el Ateneo para costear la Gran Cruz á la Infanta Luisa

Han contribuído con diez céntimos:

María Fernández, Francisco Ramos Toribio, José Cepero Peralta, Emilia Soto Tejada, Milagro Pérez de Zúgiña, José Llorca, Ana García Colorado, Rosario Gutiérrez, Rosario Suárez, Dolores González, Amparo Sánchez Fuente, Aurora Marín Morales, Josefa García Alcázar, Isabel González Rodríguez, Emilia Ruiz Sabariego, María Quijada, Gracia Muñoz Tamayo, Laura Lérida, Josefa Ruiz, Encarnación Herrera, Carmen Naranjo, Carmen y Antonio Morales, Emilio Torres, Francisco Pérez de Zúñiga, Angel Ruiz, Enrique García Colorado, Enrique Borondo, Adolfo Alvarez, Juan Peláez Sanabria, Pedro Calvo, Antonio Núñez, Angel Camacho, José Castillo, Manuel González Rodríguez, Antonio Quijada, José García, José Santos, José Castellano, Carlos González, José Jiménez, Manuel Salvador Navas, Antonio Amigo, Evaristo Gutiérrez é Isabel Ruiz.

Con veinticinco céntimos:

Eduardo Segura, Carmen Jiménez Ruiz, Carmen y Valentín Macero Castañón, José Granado Barea, Enrique Muñoz Mármol, Luisa Muñoz Mármol, Francisco Zambruno, Rafael Cebriáp Alfonso, Carmen Ruiz Fernández, Emiliano Guerrero García, Dolores Santos Contreras, Julio Rodríguez Galán, Josefa Pérez Fernández, José Luis Reina, Asunción Pineda Velasco, María González Mejías, Carlos Barrado Ciáurriz, María Sánchez Velázquez, José Moreno Muñoz, Dolores Rodríguez Casado, Manuela González Gálvez, Micaela González Gálvez, Manuel Vargas López, Mercedes Vázquez García, Manuel Rodríguez Fernández, Josefa Tejido San Clemente, Magdalena Rodríguez, Luisa Boza, y Fernando Sires Roales.

Con veinte céntimos:

Concepción Pérez de Zúñiga, María Soto Tejada, Dolores y Concepción Lupiáñez, Amparo y Rosario Rey López, Francisco y Joaquín Muñoz, Josefa Román, Asunción y Jesús Cadena.

Con cincuenta céntimos:

Isabel Pérez Iglesia, Luisa Rejife Pérez y Elena Rejife Taltabull.

Con cinco céntimos:

Eduardo Segura, Esperanza Caravaca, Tomás Caravaca, Luisa Caravaca, Antonio y José Portillo Mesa, Julio Candón Llama, Hermenegildo Moreno Muñoz, Emilia Fernández, Rafael Muñoz.

Doña Raimunda Castañón, directora de la Escuela de párvulos número 4, 2,50; doña Joaquina Roldán García, maestra de la misma Escuela, 1,50; doña Margarita Armellones, directora de la Escuela de párvulos número 5, 2; doña Angeles Montero López, maestra de la misma Escuela, 2; doña Isabel Iglesia Serrano, directora de la Escuela de parvulos número 6, 2, y doña Dolores Romero de Medina, maestra de la misma Escuela, 2.

ECJA

Manuel Martínez Ruiz, que vive en la calle Victoria, se cayó de un carro, ocasionándose lesiones importantes y la probable fractura de la base del cráneo, siendo su estado gravísimo.

Dada cuenta del suceso al Juzgado, se presentó seguidamente en la casa de socorro, practicando las diligencias correspondientes.

El niño, después de curado, fué trasladado con las debidas precauciones á su domicilio.

—Joaquín Cenizo Ortiz, natural de Paradas y habitante en ésta en la calle Bellido, se cayó de la caballería que montaba, ocasionándose una herida por magullamiento en el pliegue del codo izquierdo, siendo curado en la casa de socorro.

—En los terrenos del cortijo «La Rabia» se le extravió la cartera que llevaba á Rafael Baena Prada, que contenía una cédula personal, licencia de uso de armas, otra de caza, guía de una pistola, varios documentos y fotografías.

—En la suerte denominada «Tío Huertas», término de la Lusiana, se produjo un incendio, quemándose dos fanegas de gavillas de trigo, calculándose las pérdidas en unas 400 pesetas.

También se declaró otro incendio en la finca denominada «Prensa Vega», propiedad de don Francisco Vega, quemándose nueve cuerdas de terrenos sembradas de trigo y ocho olivos, calculándose los perjuicios en 1.500 pesetas.

Del cortijo «Valderrama», de este término, hurtaron dos burras con rastra y una rucha, propias de Ramón Moreno, por lo cual la Guardia civil practica las oportunas diligencias.

—En los terrenos de la finca denominada «El Chaparral» ha aparecido una mula abandonada, ignorándose quién pueda ser su dueño, por lo que ha sido puesta á disposición del señor alcalde de esta ciudad.—Gomis.

CAZADORES
Estuche limpieza, 2,50 pesetas; banquillos, 6 ptas.; cananas, 3,50; bolsas, 8,50; zurrón, 20 y 25 pesetas; escopetas, 45 pesetas; pólvoras; cartuchos; plomo, á 1,30 kilo.
FERRETERIA SAN PABLO

VEA EL NUEVO
6 HUPP 8
Agente para Sevilla:
Marqués de Morante
Garage Auto-Sevilla
Marqués de Paradas núm. 11
Teléfono 22.080

Triada pedagógica y Asamblea de la Confederación Nacional de Maestros

CONVOCATORIA

En virtud del resultado de la consulta hecha á las Delegaciones provinciales que integran esta Confederación se convoca Asamblea general ordinaria para los días 1, 2, 3 y 4 de Noviembre del presente año, celebrándose al mismo tiempo una triada pedagógica, como medio de divulgar los problemas más fundamentales de la escuela, del niño y del maestro, según programa que oportunamente se dará á conocer.

La Asamblea tendrá lugar en la Escuela Normal de Maestros de Madrid, San Bernardo, 80, con arreglo al siguiente orden de asuntos:

Primero.—Lectura, discusión y aprobación de la Memoria reglamentaria.

Segundo.—Revisión de cuentas é informe sobre las mismas.

Tercero.—Elección de los cargos de vicepresidente, vicesecretario y vicetesorero.

Cuarto.—Estado de nuestra Sección de socorros. Examen de cuentas.

Quinto.—Discusión de la ponencia sobre la reforma del Reglamento.

Sexto.—Cuestiones que propongan los señores acambleístas.

Séptimo.—Ruegos y preguntas.

La Comisión Ejecutiva: C. Martínez Pagé, Angel A. Castilforte y Z. Ladislao Santos.

INSTRUCCIONES

A) Todos los delegados de partido convocarán á reunión á los respectivos asociados, debiendo celebrarse la misma en el sitio que tengan por costumbre el día 7 de Octubre próximo, para tratar los asuntos que comprende la anterior convocatoria y todos aquellos que estimen deben ser estudiados por la Asamblea. Sea cual fuere el número de los asistentes levantarán la oportuna acta, remitiendo copia al delegado provincial.

B) Los delegados provinciales convocarán Asamblea provincial para tener un cambio de impresiones con los representantes de los partidos, resolver las cuestiones que tengan pendientes, tratar de los extremos que han de discutirse en Madrid, hacer el resumen de las actas recibidas y aceptar el mandato que le confiera la mayoría de sus representados, levantando el acta correspondiente. Esa Asamblea provincial podrá celebrarla el día 28 del mencionado Octubre.

C) Allí donde no sea posible la celebración de la indicada Asamblea provincial bastará el resultado que arrojen las actas de las reuniones de los partidos para el mandato que ha de llevar cada representante á la Asamblea de Madrid.

Ch) Los confederados que por causas imprevistas no puedan asistir á las reuniones de los partidos quedan con la obligación de emitir su opinión por escrito, mandándola en sobre abierto, franqueada con sello de dos céntimos al delegado de su respectivo partido.

* * *

Se gestiona el permiso oportuno para la asistencia en los días señalados á la Triada pedagógica y Asamblea general ordinaria de la Confederación Nacional de Maestros.

También se gestiona la rebaja de los ferrocarriles establecida para estos casos por las Compañías, que tan admirablemente vienen portándose con el Magisterio y con nuestra Confederación.

La Comisión Ejecutiva.

CADIZ

Zarpó esta mañana para Santa Cruz de Tenerife y Las Palmas el vapor correo «Vicente Puchol».

—Después de grandes trabajos se ha conseguido salvar la carga que conducía la balandra «Rita», propiedad de don Angel Puga, que volcó en el muelle de Levante hace varios días, á cuya embarcación hubo necesidad de hacer un agujero en el fondo para salvar al patrón, que resultó herido.

Se cree que la balandra podrá quedar á flote esta madrugada.

—Desde bahía se trasladó al Arsenal de la Carraca, donde efectuará importantes reparaciones, el cañonero «Cánovas del Castillo», llegado de Canarias.

—Continúa actuando en el Gran Teatro Falla, con gran éxito, la notable compañía Plana Díaz.

Anoche puso en escena «Primero... vivir», y esta noche la farsa cómica «Es mi hombre».—Gómez.

Espectáculos

Funciones para el sábado 1.

CINE NEVERIA SAN FERNANDO.—La viuda alegre, por Mae Murray y J. Gilbert. — Orquesta Castillo.

CINE NEVERIA SAN LORENZO.—La ciudad castigada (Los últimos días de Pompeya).— Cuarteto Lara.

CINE POZO (Catalina de Ribera).—A petición del público se repetirá **El conde Maravilla,** completando el programa la gran corrida de toros en Alicante por los afamados diestros Juan Belmonte, Antonio Márquez y Marcial Lalanda.

CINE NEVERIA LA ALICANTINA.—Currito de la Cruz, con toda presentación.—Cuarteto Sáenz.

ANTIGUO CINE VICTORIANO. (Empresa Nicolás Rodríguez). — **Resurrección,** adaptación de la obra de León Tolstoi.

CINE NEVERIA LLORENS. — Amor y guerra y Aparentando grandeza.—Banda de Granada.

CINE DE LA UNIVERSIDAD.—¡Qué noche aquella!. — Quinteto Lloréns.

ROSALES.—Varietés y bailes elegantes. De 10 noche á madrugada.

Pulseras de pedida de todos precios, preciosos modelos. Vea sus escaparates.
CASA LASTRA
SIERPES NUM. 9

COCINAS y TERMOS CAÑAMERAS
Tostadores para Café
Carretillas y Vagonetas
Bancos, Mesas y Sillas
Para Cafés, Paseos y Jardines
Fraguas y Ventiladores
Calefacciones
BARCELONA
Diputación, 415 al 423
Teléfono S. P. 340
MADRID
Espoz y Mina, 15
Teléfono 15812
PIDASE EN LAS PRINCIPALES FERRETERIAS, EXIJANSE LOS PRODUCTOS «CAÑAMERA»

EL LIBERAL de Sevilla — FOLLETIN núm. 24

CAROLINA INVERNIZIO

LA HORRIBLE VISION

NOVELA

(TRADUCCION DE E. HERNAN)

Obra propiedad de la Editorial Maucci, Mallorca, 166.—Barcelona

Lo que me tortura ahora es pensar que Blanca haya podido creerme culpable; pero si ella me ve y me escucha sabe que soy inocente.

En cuanto á Morgana, no podemos denunciarla porque las pruebas que tenemos no son suficientes desde el punto de vista legal, y no obtendríamos más resultado que el de deshonrar mi nombre, suscitar un escándalo, sin hacer vivir de nuevo á mi pobre Blanca.

—Tiene usted razón—dijo Enriqueta gravemente.

—Morgana ha dejado esta casa, nunca volverá á ella, y pido á Dios que me evite encontrarla jamás.

Si su culpa escapa á la justicia humana, no escapará á la divina.

Carlota, desde ahora, viviré para ti sola, para tu felicidad, para hacerte olvidar cuanto, involuntariamente, te hice sufrir é hice sufrir á tu pobre mamá. Esta semana saldremos para Florencia, y allí, lejos de los tristes recuerdos, podremos, si no olvidar, estar al menos fuera del alcance de las personas y de las cosas capaces de afligirnos. ¿Quieres, tesoro mío?

—Sí, papá—gritó la muchacha, apoyándose en el pecho de Javier y cubriéndole de besos el rostro—. ¡Desde la muerte de mamá, es este el primer momento que gozo de una alegría pura, sin remordimientos!

—¿Qué remordimientos puedes tener tú, vida mía?

—¡Por haber dudado de tu amor por mí y por la pobre mamá!

XI

La mañana era espléndida, si bien acababa Noviembre.

Un sol magnífico extendía sobre la tierra, despojada ya en parte, la caricia luminosa, caliente de sus rayos.

El aire era tranquilo como al principio del otoño.

Del tren ómnibus que para en la pequeña estación de X, en Piamonte, habíanse apeado dos hombres y dos señoras. Aunque éstas tuviesen la cara cubierta con un tupido velo de viaje, se adivinaba que una era joven, alta y esbelta; la otra, de mediana edad, delgada y baja. Uno de los dos hombres parecía un tratante de bueyes; el otro, un gentilhombre. Este último tenía la piel bronceada, la cabeza altiva y grave, y su musculatura vigorosa se acusaba fuertemente bajo el guardapolvo de viaje.

Las dos señoras, que iban juntas y llevaban sólo una pequeña maleta cada una, se dirigieron rápidamente hacia la salida, mientras que los dos hombres se entretuvieron aún en discurrir bajo el tinglado.

Fuera de la estación esperaban un coche bastante grande y un tílburi: el coche era el del correo y hacía el servicio dos veces al día, transportando también viajeros; el tílburi tenía enganchado un caballo pura sangre, que un joven cochero guardaba.

Jacobo, el encargado de transportar el correo que había ya recogido la valija, se fijó pronto en las dos viajeras, las cuales miraban á su alrededor como personas forasteras en el lugar, y quitándose el sombrero, les preguntó cortésmente:

—¿Las señoras van al pueblo?

—Sí—contestó la de más edad—. ¿Está lejos?

—A unos cuatro kilómetros, señoras mías, y todo subida. Pero si quieren ustedes aprovechar mi coche, ni siquiera se darán cuenta. Tengo un excelente caballo.

—¡Aceptamos de buena gana—exclamó la vieja—porque si un paseo hace bien, cuatro kilómetros pueden demasiado para mí! Sube, Morgana.

—Primero usted, tía Delfina—respondió la joven en francés.

—Denme las maletas, así podrán estar mejor—dijo Jacobo, que era un muchacho fuerte, robusto, de aspecto despierto, simpático.

Ayudó á las dos señoras á instalarse en el coche.

Y mientras les colocaba una manta de lana sobre las piernas para preservarlas del frío, añadió:

—Supongo que irán ustedes solas, señoras; creo que ni siquiera ha llegado el caballero Pedro, si bien lo espera su tílburi.

Pero en aquel instante, el viajero de aspecto de gentilhombre y su compañero aparecieron.

Este gritó á Jacobo:

—Un sitio para mí.

Luego saludando respetuosamente al caballero añadió:

—¡Hasta la vista!—repitió el gentilhombre llevándose la mano al sombrero.

Y después de haber dirigido á las dos señoras, que estaban sentadas en el interior del coche, una rápida mirada, subió á su tílburi, cogió las riendas de manos de su criado y salió á escape.

El viajero que parecía un tratante en bueyes lo siguió con los ojos llenos de admiración.

—Apuesto que en un cuarto de hora está en la villa—dijo—. Moro es excepcional. ¡Se lo he vendido yo!

Luego, acercándose al coche del correo, mientras las dos señoras lo miraban, un poco fastidiadas porque tenían que apretarse para hacerle sitio, saludó cordialmente con una franca sonrisa:

—No se molesten: voy en el pescante con Jacobo, quiero tomarme un baño de aire y refrescarme la cholla.

—¡Muy bien, Andrés!—exclamó Jacobo—. ¿Habéis hecho buenos negocios en Asti?

—No ha ido mal, estoy contento; pero quisiera que todos mis clientes fuesen como el caballero Pedro. Con él, nunca se va á perder, siempre se va á ganar.

El coche se había puesto en marcha. Pero, aunque Jacobo hubiese ensalzado su caballo, éste distaba mucho de parecerse á Moro; si no andaba al paso, poco le faltaba.

Morgana, pues era ella, y su compañera, que era la viuda Grange, su patrona, habíanse levantado el velo y la brisa vivificante les refrescaba la frente.

La carretera era empinada, pero hermosa; ora pasaba junto á un bosque, ora junto á campos y á viñas salpicados de casitas blancas, limpias, que mostraban sus ventanas y balcones abiertos para recibir en el interior los calientes rayos del sol.

Las dos viajeras empezaron á hablar muy bajo en francés, lengua que también la señora Grange conocía perfectamente.

—Quedamos, pues, entendidas—dijo la señora Delfina—: tú eres mi sobrina y yo vengo aquí á buscar datos sobre la persona que me has indicado.

—Sí, querida tía—contestó con una dulce sonrisa Morgana—; pero conviene ir con cautela para no infundir sospechas, y, sobre todo, no cometer ninguna imprudencia.

—Fíate de mí, Morgana. No puedes sospechar cuán grato me es tomar parte en una misión tan santa y tan romántica á la vez. Desde el momento que me contaste tu historia y lo ocurrido á la familia de Murano, á la que te unen lazos de gratitud y de afecto, me siento otra y encuentro en mí una energía, una fuerza de voluntad que no creía tener y que me serán necesarias para la lucha que emprendemos juntas contra la maldad y la astucia, y también contra los delitos de aquella malvada...

—¡Silencio, ahora!

Jacobo y Andrés habían cesado

M.C.D. 2022

NOTICIAS

Con su señora é hijos marchó de temporada á Cazalla de la Sierra el abogado y ex teniente de alcalde don Enrique F. y García de la Villa.

Crema glacé Infanta Luisa. Confitería La Española. Bloque, 75 cts.

Marchó al Puerto de Santa María, donde veranea su familia, don Manuel Abrio Arenas.

Usad NAFTALINA contra la polilla

Llegó de Puerto Real el director del Laboratorio municipal don José María Franco.

HOTEL VICTORIA.—CADIZ Reformado.—Excelente cocina.—Director gerente: José Luis Respeto.

Pasa temporada en Puerto Real con sus hijos y bella tía Zoa Blasco, la distinguida señora de nuestro querido amigo don Angel Gayango.

ZOTAL

Para desinfectar cuadras, perreras y tinahones. Laboratorio Zotal. Sevilla

Ingresos municipales del día 30 de Agosto

Arbitrios ordinarios, 12.893,55 pesetas.

Arbitrios indirectos: Vinos, pesetas 6.355,10; carnes, 5.924,51; grupo primero (ley del 14), 24.586,37; íd. segundo (ley del 14), 2.069,20.

Total, 51.828,73 pesetas.

Minas del Castillo de las Guardas

En el Castillo de las Guardas, ante el virtuoso párroco don Juan Ruiz Recuero, firmaron el contrato de esponsales la bella y simpática señorita Magdalena Lazo Rebollo y el joven don José Aguilera Domínguez, empleado en la oficina de la Central del salto de Cala.

Actuaron de testigos, por parte de la novia, los señores don José Perulero y don Juan Martín, y por la del novio don Hipólito Mora y don Rafael Moreno.

La boda quedó fijada para el próximo mes de Seutiembre.

Terminada la ceremonia marcharon á la Mina los numerosos invitados, y en casa de los padres de la novia fueron espléndidamente obsequiados con un «lunch».

Entre los invitados vimos á las señoras de Perulero, de Martín, de Mora, de Moreno y de Guzmán, y á las bellísimas señoritas Isabelita Rodríguez, Angelita Martín, Encarnación Domínguez, María Luisa y Rosa Aguilera, Ana y Fernanda Lazo, Paquita y Pepita Robles, Carmelita Redondo, María Gálvez, Julia Jiménez, Trini y Bellita Vélez, Eusebia Garrido, Trini Morano y otras muchas que sentimos no recordar.

Del sexo fuerte, á los jóvenes Eusebio Martín, Manolo Cuajares, Juan y Antonio Robles, José Hernández, Salvador y Antonio Gálvez, Juan Domínguez, Andrés Rodríguez, Sebastián Luis, Andrés y Francisco Morano, don Carlos Mesa, don Diego Luis y don Gregorio Guzmán.

Ultimamente pasaron todos á casa de don Rafael Moreno, donde se organizó un baile, que resultó animadísimo.—A. M.

Funcionario de arbitrios municipales, detenido

La Guardia civil de Ecija ha detenido, á virtud de denuncia formulada por don Eduardo Rodríguez Valenzuela, al empleado de arbitrios municipales de aquella población Francisco Aguilera Pérez, alias «Cuervo», por haber causado destrozos en un auto de la propiedad del denunciante y lesionar en la cara con los cristales del parabrisa al conductor, Salvador Alonso Tejero.

El «Cuervo» fué encarcelado de momento y puesto á disposición del Juzgado correspondiente.

Lea usted
Heraldo de Madrid

El tranvía á Nervión

Un traslado de línea que lesiona los intereses del público

Un grupo de vecinos del barrio de Nervión nos ruega publiquemos las siguientes líneas en evitación del perjuicio que la Compañía de Tranvías le pretende ocasionar variando el trayecto de la línea 12, privando de ella al vecindario de la calle Luis Montoto.

Dice así el comunicado de los citados vecinos:

«Contra lo que la lógica y el incremento de la población aconsejan, la Compañía de Tranvías tiene proyectado llevar la línea número 12 al Cerro del Aguila por la Avenida Eduardo Dato, retirándola de calle Oriente.

De este modo el importe del recorrido será el de 35 céntimos, anulándose los billetes de diez.

El vecindario del Cerro, el más modesto y humilde, sufrirá un grave quebranto económico, de prosperar la pretendida innovación de la Compañía de Tranvías.

¿Por qué, si las exigencias del servicio lo reclaman, no se crea una nueva línea por la Avenida Eduardo Dato ó se lleva al Cerro del Aguila la número 17?

EL CULTIVO DEL TE

El jardinero que tiene el Gobierno alemán al frente de los cultivos de ensayo en su colonia de Camarones ha enviado á Berlín una memoria acerca del cultivo del té en aquella parte del Africa.

Dice que en las montañas de la colonia, á una altura de 1.000 metros sobre el nivel del mar, el té prospera de una manera notable. Experimentos llevados á cabo en el transcurso de tres años no dejan lugar á duda alguna acerca de ello, y los colonos están viendo en ello una fuente de verdadera riqueza para el porvenir.

La noticia tiene verdadero interés para nosotros los españoles. El territorio alemán es vecino de Fernando Póo y tiene las mismas condiciones climatológicas que la isla española.

SANLUCAR LA MAYOR

Han regresado de distintas playas distinguidas familias de esta localidad, entre ellas las de Torres Carbonero, de Aguilar, Sáenz, Castro, Ramos, López, Jiménez de Aragón, Solís, Palencia y Sousa.

También han regresado el caricaturista Marín, Feria (don Juan), Morillo (don José), Macías, López, Pocheco y otros que sentimos no recordar.

Ha regresado de Chiclana, después de pasar temporada, la señora viuda doña Carmen Solís, en unión de la familia de Oliva.

También hemos tenido el gusto de saludar, después de larga ausencia, al activo compañero don J. Luis Escolar.—Corresponsal.

Colegio Parisién

El día 5 del próximo Septiembre dará comienzo el nuevo curso académio en este importante Centro de enseñanza, que tan acertadamente dirigen los distinguidos profesores Mr. y Madame Morel.

UN DISCURSO DEL REY

Ha sido aplazado el homenaje á la Monarquía hasta el día 9

La conferencia del general Primo de Rivera con Chamberlain

LO QUE TRAE LA «GACETA»

Madrid 31.—La «Gaceta» publica una real orden disponiendo que el recargo que debe cobrarse en las aduanas por despacho de las liquidaciones de derechos de arancel á partir del primero de Septiembre sea de quince céntimos con ochenta y tres centésimas.

REGRESO DEL MINISTRO DE INSTRUCCION PUBLICA

Madrid 31.—Regresó á la corte el ministro de Instrucción pública, quien á mediodía recibió varias visitas, entre ellas, como más significada, la del gobernador de Cádiz.

Hoy ha firmado el ministro una real orden prorrogando hasta el 10 de Septiembre el plazo para que los alumnos de enseñanza libre puedan matricularse en todas las Universidades del Reino.

«EL DEBATE» DEDICA ELOGIOS AL ESCULTOR SEVLLANO DON JOSE LAFITA

Madrid 31.—«El Debate» publica hoy en su Sección «Figuras de actualidad» el retrato del escultor sevillano don José Lafita, y dice del mismo lo siguiente:

Es entre los escultores sevillanos el valor más positivo. Desde muy joven se inició como autor de retratos de esculturas y es autor del San Ignacio, de la iglesia de los Jesuitas de Sevilla; del almirante Bonifaz, y del magnífico del padre Bartolomé de Las Casas, que figura en el Instituto Hispano-Cubano de la capital andaluza.

Está encargado por la República de Colombia de la realización del gigantesco monumento que recientemente se ha de inaugurar allí para conmemorar el centenario de Rodrigo de La Bastida, ilustre trianero, fundador de aquella ciudad y descubridor del río Magdalena.

El señor Lafita ha modelado y tallado la parte escultórica del pabellón argentino en la Exposición Ibero-Americana, y ahora está haciendo los retratos de don Miguel de Mañara, por encargo de La Caridad, de Sevilla.

PROVISION DE PLAZAS DE INTERVENCION MILITAR

Madrid 31.—Para la provisión de veinte plazas de aspirantes á oficiales segundos de Intervención militar se ha abierto un concurso entre los tenientes de las escala de Infantería, Caballería, Artillería é Ingenieros que cuenten con cinco años de efectividad en su empleo el 30 de Septiembre de 1930.

INFORMACION DE PROVINCIAS

EL REY PRONUNCIA UN DISCURSO EN LA COLOCACION DE LA PRIMERA PIEDRA PARA LA CAPILLA DEL SANATORIO DE LA PEDROSA

Santander 31.—Con motivo de la colocación de la primera piedra para la capilla que será levantada en el sanatorio de La Pedrosa, el Rey pronunció el siguiente discurso:

«Tengo gran satisfacción de asistir al acto de la colocación de la primera piedra para la capilla que va á construirse en el sanatorio de La Pedrosa. Pero, en realidad, yo soy poco aficionado á la colocación de las primeras piedras, pues prefiero ver la colocación de las últimas, porque las primeras no son más que una vaga promesa. El ideal lo constituye ver terminado el edificio.

Esta última piedra significa la voluntad del hombre que siempre llega al sitio que se propone llegar.

La capilla, que era una necesidad sentida desde hace tiempo, va á ser ahora satisfecha. Hasta el presente en el sanatorio todo lo hacía el esfuerzo particular; pero hoy ha sido el ministerio de Gracia y Justicia, que tiene á su cargo los cultos, el que se ha ocupado de esta obra.

Yo quiero prestar siempre mi cooperación á estas obras, y la Reina, que tiene á su cargo las de carácter benéfico, es quien más se preocupa de ello, pues lo que hace falta es llevar la salud á los que carecen de ella.»

CORRIDA EN CIUDAD REAL

Ciudad Real 31.—Para el día 4 del próximo Septiembre ha sido organizada en esta capital una corrida de toros con reses de la ganadería de Pérez Tabernero, que serán estoqueados por los espadas Fortuna, Chicuelo y Vicente Barrera.

EL ESPADA CHICUELO HA OBTENIDO LA MEDALLA DE LA VIRGEN DE LA ESPERANZA

Málaga 31.—Se ha verificado el escrutinio de los votos otorgados para conceder una medalla de la Virgen de la Esperanza entre todos los espadas que han tomado parte en las corridas de toros de los pasados festejos.

El que mayor número de votos ha obtenido ha sido el sevillano Manuel Jiménez (Chicuelo).

HA SIDO APLAZADO HASTA EL DIA 9 DE SEPTIEMBRE EL HOMENAJE A LA MONARQUIA

San Sebastián 31.—Debido á encontrarse ausentes el Presidente del Consejo y los Reyes, ha sido aplazado hasta el día 9 de Septiembre el homenaje á la Monarquía, que estaba señalado para el día 2.

En dicho día los Reyes recibirán en el palacio de Miramar á todos los alcaldes de Guipúzcoa.

PRIMO DE RIVERA CONFERENCIARA CON CHAMBERLAIN A BORDO DEL BUQUE QUE CONDUCE A ESTE

Santander 31.—Se cree que á causa de encontrarse muy delicado de salud, Lord Chamberlain no desembarcará en ésta, y que á bordo del buque que lo conduce pasará el general Primo de Rivera, para conferenciar con el ilustre político inglés.

BANQUETE DE DIPLOMATICOS

Santander 31.—Mañana recibirá el Presidente del Consejo la visita del embajador de Inglaterra y la de otros representantes diplomáticos extranjeros.

En Pasajes se celebrará un banquete en honor del Cuerpo diplomático, al que asistirán los señores Quiñones de León, Merry del Val y Padilla.

El número de comensales será de cuarenta y ocho.

LA REPRESENTACION DE CASTILLA EN LA EXPOSICION IBEBERO-AMERICANA

Palencia 31.—En la Diputación se han reunido las representaciones de las provincias de Avila, Burgos, León, Valladolid, Zamora, Salamanca, Logroño, Santander y Segovia, acordando concurrir mancomunadamente á la Exposición Ibero-Americana de Sevilla.

El 14 de Septiembre se reunirán estas representaciones en Madrid con el gobernador civil de Sevilla y comisario regio de la Exposición, para tratar sobre la adjudicación de terrenos en los que han de levantar su pabellón.

NOVILLOS EN SACEDON

Sacedón 31.—Se ha celebrado la novillada de feria, con ganado de Gallegos, que resultó bueno.

Actuaron como espadas Parrita, Cástor Echevarría y José Serrano.

Los tres diestros realizaron buenas faenas con capote y muleta, estando decididos y valientes con el estoque.

Cada uno de ellos cortó una oreja, escuchando durante toda la corrida muchos aplausos.

VISTA DE UNA CAUSA POR BIGAMIA

Barcelona 31.—La Sala de Vacaciones de esta Audiencia ha visto la causa seguida contra Pedro Peral, por delito de bigamia.

Peral se casó en 1927 con María Peña en Barcelona y el año anterior lo había hecho en Glagow con Cecilia Dole.

El fiscal ha pedido la pena de ocho años y un día de prisión.

WATER POLO ENTRE SOLTEROS Y CASADOS

Barcelona 31.—Los socios del Club Náutico han organizado un interesante torneo de water polo entre dos equipos, formados, uno, por solteros, y otro por casados.

Cronometrará un soltero, y serán jueces un soltero y un casado.

El partido se jugará el domingo próximo.

NOTICIAS DEL EXTRANJERO

SE DA COMO SEGURO QUE LORD CHAMBERLAIN ABANDONARA LA CARTERA DE NEGOCIOS EXTRANJEROS POR SU ESTADO DE SALUD

Londres 31.—Se asegura en los círculos políticos que el viaje de lord Chamberlain á California es el paso preliminar para su retirada definitiva de la política, pues el exceso de trabajo que ha tenido durante los últimos años ha quebrantado su salud de una manera extraordinaria.

Lord Chamberlain está atacado de neuritis y llevá á consecuencia de ésta un brazo caído. Su estado es tan delicado, que se le tuvo que prestar ayuda para poder subir á bordo.

Se asegura que á fines del presente año será sustituído en el ministerio de Negocios Extranjeros por lord Cushendum.

Es probable que el barco en que viaja Chamberlain toque en San Sebastián, donde el general Primo de Rivera le hará una visita.

EL MINISTERIO DE AERONAUTICA DE INGLATERRA ADQUIERE EL AUTOGIRO LA CIERVA

Londres 31.—La Comisión encargada de hacerlo ha informado favorablemente al ministerio de Aeronáutica inglés sobre la adquisición del autogiro del señor La Cierva que recientemente ha realizado un vuelo alrededor de Inglaterra.

El autogiro llegó á fines de este mes al campo de aviación de Cronwell, donde fué visitado por numerosas personas oficiales y particulares, las cuales presenciaron las importantes pruebas realizadas, que dieron como resultado su absoluta eficácia.

Los vuelos del autogiro impresionaron grandemente á cuantos presenciaron los ensayos, pues el aparato planeó maravillosamente, como si fuese un pájaro, por encima del campo de aviación antes de posarse en tierra.

UN GENERAL SANDINISTA SE HA RENDIDO A LOS NORTEAMERICANOS

Managua 31.—El general Guadalupe Rivera, uno de los generales de más confianza del general Sandino, se ha rendido á los norteamericanos.

Se cree que las elecciones próximas serán pacíficas. Estas comenzarán el 23 de Septiembre.

UNA CATASTROFE EVITADA PROVIDENCIALMENTE

Wáshington 31.—Más de trescientos viajeros se han salvado providencialmente de una catástrofe en el rápido que hace el servicio entre Montreal y Wáshington.

En determinado lugar de la vía, manos criminales habían colocado unos lingotes para que el tren descarrilase.

Por rara casualidad, un empleado acertó á pasar por allí, y, viéndolos, corrió hacia el lugar por donde el tren avanzaba.

Con una bandera, el empleado pudo hacer señas, que fueron comprendidas por el maquinista, quien paró el tren, pasando después de quitado el obstáculo.

En un vagón especial del convoy iban dos millones de dólares en dinero, con destino á varios Bancos.

Se cree que se trataba una banda de ladrones que quería por este medio apoderarse de la importante cantidad.

DECLARACIONES DEL REPRESENTANTE DE INGLATERRA EN LA S. D. N.

Ginebra 31.—Lord Cushendum, representante de la Gran Bretaña en el Consejo de la Sociedad de Naciones, ha declarado que cree que están fuera de lugar algunas impaciencias, como son la de los optantes húngaros y el conflicto entre Lituania y Polonia.

También ha dicho que la Sociedad de Naciones no recurrirá á procedimientos coercitivos, por ir esto contra el espíritu del organismo.

Por lo que concierne al pacto de París ha manifestado que cree que traerá como consecuencia una sensible reducción en los armamentos, cosa que aconseja también en la mayoría de las potencias la cuestión económica.

UN BARCO QUE SE DIRIGE A DISTANCIA

Berlín 31.—Con resultado satisfactorio se han verificado las primeras pruebas de una instalación á bordo de un barco para ser dirigido á distancia.

Una serie de aparatos reciben ondas que accionan sobre los timones, calderas, máquina, etcétera, haciéndoles maniobrar convenientemente.

DUNDEE DERROTADO POR THOMSON

Wáshington 31.—El negro Jack Thomson en un combate de boxeo celebrado anoche derrotó á Dundée por K. O. técnico al décimo asalto.

El negro no se ha adjudicado el título de campeón mundial de semipesados, por pesar una libra más del límite en el momento del encuentro.

UN AVION ALEMAN QUE HA HECHO EL VUELO HASTA LA RUSIA ASIATICA

Berlín 31.—Se ha notificado la llegada á la Rusia asiática de un avión alemán, que ha hecho el recorrido en tres días.

Se cree que el aviador que lo conduce tiene la misión de estudiar el establecimiento de un servicio regular entre Europa y el Extremo Oriente.

UN MONSTRUO QUE DEBIA DE MEDIR 200 METROS DE LARGO

Nueva York.—En las oficinas del Museo Americano de Historia Natural se ha recibido un mensaje del explorador doctor Rey Andrew, que se halla en Asia, manifestando haber recorrido ya con sus compañeros unos 7.500 kilómetros á través de regiones casi desconocidas del Asia Central.

Añade que han recogido nueve grandes cajas de fósiles desconocidos, entre los cuales figura un monstruo antediluviano todavía mayor que el «Baluchitherium», pues debía de medir unos 200 metros de longitud.

MARRUECOS

Una mora de vida alegre asesinada en Marraqués

Los frecuentes asesinatos en la región son obra de una cuadrilla de malhechores

Tánger 31.—En Marraqués, cuando aún no se ha borrado la impresión producida por el triple asesinato cometido días pasados en las personas de una familia francesa, ha ocurrido otro crimen, cuyo móvil, como el anterior, ha sido el robo.

Los autores, según parece comprobado, pertenecen á una cuadrilla de malhechores que vive del pillaje.

Los hechos han sucedido en la siguiente forma:

Desde hace varios meses habitaba en Marraqués una joven mora, de extraordinaria belleza, que era de vida alegre.

Habitaba en una de las mejores casas de la ciudad, de la que era propietaria, y sólo la acompañaba un criada. La joven mora tenía fama de poseer una gran suma de dinero, que, según la versión, guardaba en la casa.

Los padres de la muchacha vivían en Mogador, y ella manifestó deseos repetidamente de marchar con ellos, por no gustarle la vida de Marraqués.

A este efecto puso en venta la casa, habiéndose presentado seguidamente, por ser como se dice una hermosa finca, varios compradores.

Esto debió excitar la codicia de los malhechores, quienes debieron suponer que ya había cobrado el importe de la finca, y ayer dos de la cuadrilla penetraron en la casa, abalanzándose sobre las dos indefensas mujeres, á las que cosieron á puñaladas.

La propietaria de la casa recibió, según apreciaron los facultativos, diecisiete puñaladas, casi todas ellas en el pecho.

Después los criminales desvalijaron la casa, rompiendo muebles, para dar con el dinero y las alhajas.

Sólo se llevaron estas últimas, por valor de más de treinta mil francos.

Los malhechores no han dejado rastro; pero la Policía y las tropas les buscan activamente.

¿Qué hacen las estrellas del cine?

Estamos en plena época de la aviación y del color (no del calor, aunque éste apriete de lo lindo). Viajes aéreos trasatlánticos y polares... Estilográficas de colores, sombreros femeninos de color, vestidos de playa y de deporte de color, automóviles grises, verdes, blancos y amarillos.

El repórter, impertinente y fisgón, ha sorprendido á la inquieta é intrigante Clara Bow escribiendo una carta con una máquina portátil pintada al rojo rabioso... Bebé Daniels pintando su «cottage» de verano, azul mediterráneo... Evelyn Brent entrando en el estudio con un ramo de violetas cuyo color contrastaba con el de su traje de deporte anaranjado... Los «cameramen» atareados fotografiando escenas de una película á todo color por el procedimiento tecnicolor... Oscar Smith en la barbería del estudio con la cara blanca como la del Comendador y con una pierna estirada para facilitar á «Blackey», el negrito limpiabotas, la limpieza de los zapatos...

Jack Holt dando á Lucy Doraine lecciones de equitación; Lucía Doraine acaba de llegar de Hungría y no había visto nunca impresionar un «film» del género de los llamado del «Wild West» en que Holt tanto sobresale... William Powell interpretando una escena de película dramática, en la cual la gentil actriz Mary Brian toma importante parte. Jean Arthur rematando con su firma un contrato... Fred Kohler en su granja de Owensmouth dando de comer á los innumerables pollos y gallinas que en ella cría...

George Bancroft, el formidable actor, posando para una colección de fotos que después de autografiadas regalará á los múltiples admiradores que se las solicitan... Richard Dix tostándose la piel por el procedimiento de la helioterapia para aparecer «comme il faut» en una película, en la cual desempeñará el papel de protagonista. El gran Emil Jannings dirigiéndose al estudio en su minúsculo Ford... Baclanova en la biblioteca de su casa leyendo lo que los críticos dicen. Y Wallace Beery caracterizado como el argumento exige para impresionar una escena de la película.

Lea usted
"Heraldo de Madrid"

En la Cárcel

Suicidio de un recluso

Esta mañana, á las once, puso fin á su vida en la cárcel del Pópulo un recluso llamado José del Prado Leri, de treinta y nueve años, natural de Morón de la Frontera y vecino de Sevilla.

Estaba procesado por homicidio.

Este individuo, como sin duda recordarán nuestros lectores, hirió en riña al encargado de la fábrica de cristales «La Trinidad», Matías Rivero Romero, que falleció á los dos ó tres días de haber sido herido.

Desde que cometió el delito estaba el agresor muy triste y taciturno, lamentándose de lo que él achacaba á «una desgracia de los hombres».

Esta mañana José del Prado se metió en el retrete y se ató un cordelillo al cuello, echándole antes un lazo corredizo. El otro extremo de la cuerda lo ató á los hierros de un ventanillo y se lanzó al espacio, quedando á poco muerto.

Otro recluso que penetró en el retrete y vió á su compañero muerto, avisó al vigilante del patio y éste al director, señor Pozuelo.

El director comunicó la noticia al Juzgado de guardia, personándose en la cárcel el juez señor González Nandín, el oficial señor Valmaseda y el médico forense señor Vicente Salto.

Este reconoció el cadáver y el Juzgado ordenó las diligencias propias del caso.

La muerte del infeliz recluso ha sido sentidísima entre sus compañeros, pues todos dicen que Prado Leri era un verdadero desgraciado, que se ha quitado la vida por no saber nada de las vicisitudes que pasaba la familia.

ANECDOTA

Verdi era muy listo

En los ensayos generales de «Rigoletto» venía suprimiéndose por orden de Verdi la romanza del tenor «La donna é móbile», romanza que nadie había logrado escuchar.

A los artistas y á los empresarios les intrigaba mucho esta orden, que calificaban de manía, y preguntaron á Verdi el por qué de esa supresión.

El maestro no daba explicaciones. «Ya lo sabrán ustedes más tarde», se limitaba á decir, sonriendo.

Llegó el día del estreno de «Rigoletto» y la obra obtuvo un éxito inmenso. El público reclamó entusiasmado á Verdi; los motivos de la ópera fueron repetidos, entre ovaciones; pero lo que más gustó fué «La donna é móbile», que los espectadores no se cansaban de oír.

A la salida del teatro una gran parte del público iba tarareando ó silbando la romanza del duque de Mantua, que en pocos días se hizo popular en Venecia.

Los artistas y los empresarios le dijeron á Verdi que no comprendían su obstinación en que no se cantase la romanza en los ensayos.

Entonces dió el maestro la explicación:

—Si no lo hubiera hecho así—dijo—, todos, músicos, artistas, atrezzistas y curiosos, habrían salido de los ensayos tarareando, como ha hecho el público el día del estreno, y la romanza, fácil de retener, habría envejecido antes de estrenarse.

Lea EL LIBERAL de Madrid

UNA EXTRAÑA HONRADEZ

Herbert Tree contaba que al hacérsele un pago el cajero se había equivocado y le había entregado cinco mil pesos en lugar de cuatro mil.

—La honradez ante todo—decía M. Tree—. ¿Qué creéis que hice yo?

—Devolvérselos — explicó alguno.

Y el financista dijo:

—No. Yo envié inmediatamente quinientos pesos á mi socio, porque las ganancias deben ser repartidas por igual.

ADVERTENCIA

Se advierte á los acreedores del establecimiento de comestibles situado en calle Lumbreras, 4, que en el término de cinco días, á partir de esta fecha, se presenten en el cajón soportal número 104, para asuntos de sus intereses.

Sevilla 31 de Agosto de 1928.

En todos los hogares, por modestos que sean, debe ocupar un lugar la Revista

La Moda Práctica

Es la más económica. Dos números al mes, 75 céntimos. Dirijase á esta Administración, García de Vinuesa, 30, y se le servirá gratuitamente un número de

EL LIBERAL

ES EL PERIÓDICO DE MAYOR CIRCULACION DE ANDALUCÍA

Boletín de Suscripción

D.....

domiciliado en.....

calle.....núm....

se suscribe a EL LIBERAL.

.....de 192..

PRECIO DE SUSCRIPCION: SEVILLA, 2 pesetas al mes

:Grandes informaciones Telegráficas y Telefónicas

:Informaciones Gráficas de palpitante actualidad

SANLUCAR DE BARRAMEDA

Gran GYMKHANA automovilista el 2 de Septiembre en la Plaza de Toros. Se adjudicarán valiosos premios

Para informes: Real Sociedad Automovilista Sevillana

M.C.D. 2022

Reunión de la Permanente de la Exposición Ibero-Americana

Bajo la presidencia del comisario regio, don José Cruz Conde, se reunió ayer, en el Hotel Alfonso XIII, la Comisión permanente del Comité ejecutivo de la Exposición Ibero-Americana. Asistieron los vocales señores Delgado Brackenbury, Ramírez Doreste y Molano.

Se aprobó el acta, leída por el secretario, señor Apellániz, quien dió cuenta de las siguientes comunicaciones oficiales:

De la Legación de los Estados Unidos de Venezuela en Madrid, manifestando que para hacer la petición oficial de los terrenos para el pabellón, sólo espera la notificación que debe hacerle el ministro de Relaciones Exteriores de Venezuela sobre la elección del correspondiente proyecto.

Del gobernador civil de Badajoz, manifestando que los representantes de las provincias de Cáceres y Badajoz han aceptado el anteproyecto de Casa de Extremadura, original del señor Traver, á reserva de la aprobación del proyecto definitivo, cuyo emplazamiento está acordado que sea en la Avenida de Portugal, esquina á la calle proyectada frente á la Puerta de Aragón de la Plaza de España. Solicita, además, que el Comité se haga cargo de la construcción, para lo cual pone á disposición del mismo los fondos necesarios en la forma siguiente:

Las 200.000 pesetas señaladas como límite máximo del coste del edificio se abonarán con cargo á los presupuestos provinciales y municipales de las dos provincias. Las Diputaciones de Cáceres y Badajoz remitirán cuando se les indique 80.000 pesetas, dispuestas ya para tal fin, no pudiéndose disponer de la cantidad restante hasta el primer trimestre de 1929, fecha en que los Ayuntamientos habrán hecho efectivo el uno por ciento de sus respectivos presupuestos, destinado para este objeto.

Del Gobierno civil de esta provincia trasladando real orden de la Dirección general de Obras Públicas, en la que se manifiesta que con respecto á la instancia de esta Comisaría regia solicitando aclaración á la real orden de 19 de Junio último referente á la construcción del ramal de enlace del puerto de Sevilla y la línea de los ferrocarriles Andaluces, se ha resuelto: Que sin perjuicio de que los gastos de toma de datos y redacción del proyecto se abonen por partes iguales entre el Ayuntamiento de Sevilla y el Comité de la Exposición, se abonen los gastos de construcción en la siguiente forma: la cuarta parte por la Junta de Obras del Puerto, y el resto, por partes iguales, entre el Ayuntamiento de Sevilla y la Compañía de los Ferrocarriles Andaluces.

Se aprobaron las cuentas y varias solicitudes de expositores, así como una propuesta de la Dirección de obras y proyectos sobre prórroga para la instalación del ascensor en la torre sur de la Plaza de España, y otra de la misma sobre instalación eléctrica en los treinta arcos de adorno de la Avenida de la Raza.

Seguidamente se levantó la sesión.

José del Prado Leri, que en la mañana de ayer puso fin á su vida ahorcándose con un cordelillo en el retrete de la Cárcel

TSH

Programa para hoy sábado:

Sobremesa, de dos á tres tarde: Orquesta de la estación: «La chula de Pontevedra» (pasodoble), Luna y Brú; «Vicent's Swance» (fox), Badlch M'Hoort; «La corte de Faraón» (selección), Lleó.

Discos de gramófono.

Rondalla Radio: Varios números de música española.

Noche, de 9,45 á 12:

Retransmisión del programa de la emisora de Madrid E. A. J. 7.

Cosechas, ganados y mercados.

Boletín semanal de informaciones y cotizaciones. Servicio especial para Unión Radio, suministrado desde los principales mercados de España.

Campanadas de Gobernación. Señales horarias.

Concierto sinfónico por la gran orquesta de Unión Radio. Maestro director, José María Franco.

Primera parte.—«Obertura estilo italiano», Schubert; «Coral variado de la cantata número 40», Bach; «Danza irlandesa», Grainger.

Segunda parte. — «Cuarta sinfonía», Brahms.

Tercera parte. — Andante de la «Cassation en sol», Mozart; «Dos nocturnos», Debussy; a) Nubes. b) Fiestas.

Noticias de última hora. Servicio especial para Unión Radio, suministrado por el diario «La Nación».

Música de baile. Trasmisión de la orquesta de Palermo en Rosales.

Intermedios por la orquesta de la estación de Sevilla.

El Infante don Alfonso á Madrid

En el expreso de anoche regresó á la corte el infante don Alfonso de Borbón y Borbón, capitán de Húsares de la Princesa, que ha permanecido unos días con sus padres en la Sierra de Aracena.

Fué despedido en la estación de la plaza de Armas por el infante don Carlos y su hijo el príncipe don Carlos de Borbón y Orleáns y otras personalidades de la aristocracia sevillana.

Cotización de Bolsa

Madrid 31

Francos . .	23.60
Libras. . .	29.19
Dólares . .	6.02

FUTBOL

En el campo del Nacional se jugó el jueves un partido de eliminatoria, campeonato semifinal y copa Eizaguirre, entre los equipos Regina A. G. y Arco Iris F. C., de San Bernardo, campeón de Centro y Osario, respectivamente.

Bajo las órdenes del famoso guardameta del Sevilla F. C., Eizaguirre, dió principio el partido en medio de una enorme animación.

Correspondió nuevamente la victoria al Arco Iris por dos á uno.

Terminó el primer tiempo por uno á cero á favor del Arco Iris, hecho por Alvarez.

En el segundo logró el Regina el empate por dominar una parte.

Pronto el Arco Iris se animó, embotellando á sus contrarios, y en una de sus arrancadas Caraballe corrió el balón á la puerta, haciéndolo «penalty», que Ruiz lo convirtió en el tanto de la victoria.

El árbitro Eizaguirre, admirable.

De la desgraciada expedición del "Italia"

Una distinguida personalidad italiana residente en Sevilla, recibe una interesante carta del sabio profesor Behnouck, que formaba parte de la tripulación del dirigible

El pasado miércoles 29, publicamos, traducido de la Prensa francesa, un interesante artículo, firmado por el sabio profesor Francisco Behnouck, acerca de la muerte del ilustre profesor sueco Malmgren, cuyo recuerdo es cada día objeto de mayor veneración por su sacrificio, heroico y abnegado, en pro de la Ciencia.

Una significada y conocida personalidad italiana, estimada en la buena sociedad sevillana, nos ha enviado las siguientes líneas, que á continuación publicamos:

«Querido amigo: He leído con mucho interés el artículo del profesor Benhnouck, sobre la tan calumniada expedición del general Nobile.

Ayer mismo he recibido una carta de dicho señor, cuya traducción le remito, por si le parece interesante publicarla, ya que refleja una opinión muy concreta del sabio profesor, sobre la expedición misma.

Mande como siempre á su afectísimo amigo s. s. q. b. s. m.»

La carta que nos acompaña, dice así:

«Praga 24 de Agosto de 1928.

Muy distinguido señor mío: Naturalmente no he tenido nunca la intención de aprobar las fantasías malsanas de algunos periodistas respecto al pobre Malmgren. Es más: he protestado siempre enérgicamente contra los absurdos de ciertos periódicos que hablan de canibalismo.

Relativamente á los otros oficiales Mariano y Zappi, he hablado poco de ellos, conociendo los detalles de su trágica marcha sólo por las referencias de Zappi. Nunca he emitido la opinión de que éste se haya portado indignamente frente á su compañero. Mi opinión personal era que Zappi, desde la catástrofe del «Italia» se hallaba bajo la influencia de un «choc» nervioso y que tal vez el estado de sus nervios empeoraría durante la marcha. Luego, si hay algunas anomalías en su conducta, más difíciles de explicar en condiciones corrientes y en una persona completamente normal, es muy fácil de comprenderlo en un pobre náufrago, cuyos nervios se hallan aniquilados.

Estoy preparando mis memorias sobre nuestro viaje: en esta ocasión tendré los medios de presentar un cuadro completo de la expedición Nobile, tan seria y tan heroica como desgraciada.

Acepte, querido señor la expresión de mi consideración más distinguida.—Francisco Behnouck.

P. S.—Le autorizo para que haga uso de esta carta en la Prensa.»

Gustosos acojemos la anterior carta del sabio profesor Behnouck, dirigida á nuestro particular amigo, que es un documento de extraordinaria valía, por la personalidad del firmante y su cualidad de expedicionario á bordo del «Italia».

R. I. † P. A.

EL SEÑOR

D. Manuel Casalini Berenguer

Coronel de Infantería retirado, condecorado con la placa de San Hermenegildo y María Cristina, Mérito Militar, etc.

Viudo que fué de la señora

Doña Concepción Redondo Almans

HA FALLECIDO EL DIA 31 DE AGOSTO DE 1928, DESPUES DE RECIBIR LOS AUXILIOS ESPIRITUALES

Su hermano, el Excmo Sr. D. Baldomero Casalini Berenguer; hermanos políticos, sobrinos, sobrinos políticos, demás parientes y afectos, suplican á sus amistades encomienden su alma á Dios Nuestro Señor y asistan al transporte de su cadáver que ha de tener lugar hoy, 1 de Septiembre, á las cuatro y media de su tarde, desde la casa mortuoria, Jesús del Gran Poder, 84, al Cementerio de San Fernando, por cuyos actos de caridad cristiana les quedarán agradecidos.

El duelo recibe en la casa mortuoria y despide en el Cementerio.

ARTISTAS JOVENES

Nuestra fiesta nacional, tan apasionadamente discutida, será siempre un motivo pleno de sugerencias emocionales para el espíritu. El espectáculo inspira obras maestras á los que pueden sentir toda su emotividad, y, entre otras menos conocidas, sobresalen dos, en las que quedaron definitivamente expresados el desenlace de la tragedia: «La muerte del maestro», célebre cuadro de Villegas, y el mausoleo de Joselito, maravillosa concepción de Benlliure.

Tal vez por atavismos raciales encuentran nuestros artistas tan sugestivos todos los momentos de la fiesta taurina, de tan indudable origen circense en sus trágicos aspectos, que en ella palpita el corazón del pueblo dominador. Roma triunfante, imponiendo con el filo de sus lanzas en toda la península ibérica, su idioma, leyes y costumbres. Y en el grandioso espectáculo, en pronunciado relieve, la figura del lidiador, del héroe, del protagonista de la tragedia, se acusa, naturalmente, con acentuados perfiles sobre todos los demás personajes. Desde su aparición hasta su retirada, desde que nace hasta que muere, es siempre interesante la vida de este hombre, que generalmente, sin excepción, puede afirmarse procede del pueblo trabajador y resignado, padeciendo todos los rigores de la esclavitud, de la que ansía libertarse, siquiera arriesgue su propia vida para lograrlo, que á tan alto precio tiene que conquistarla quien no encontró á su alcance medios más humanos para conseguirlo.

En el modesto recinto donde ni aún los rayos del sol, generador de toda una vida, han querido dejar el optimismo de su luz, el mozo de espada viste al que muy pronto ha de enfrentarse con la muerte en una de las luchas más absurdas que idearon los hombres. El abandono total á que se entrega este infortunado luchador de su manumisión, está reflejado en todo su cuerpo como trasunto del estado deprimente de su espíritu. La insignificancia de su personalidad es tan absoluta que en las sombras de aquella estancia, donde parece celebrarse un litúrgico ritual de primitiva religión, se refugia el silencio, evocando desconsoladores presagios de próximos y funestos acontecimientos. El mártir va á salir de la catacumba para marchar al sacrificio delante de un pueblo que, ebrio de sangre, disfruta con monstruosa fruición al ver cómo la fiera persigue al infeliz para hacerle víctima de su bravura. Y ese pueblo, inconsciente en el atávico momento, grita, ruge y aulla si el lidiador, atemorizado, huye, y acoge con un alarido que se ahoga en las gargantas el instante siempre previsto y quizá esperado siempre en que el hombre, la presa, no supo ó no pudo esquivar la acometida de la fiera y queda roto, sangrante sobre la arena, el lecho de su muerte.

Entre la sencillez del asunto y lo elevado del pensamiento, triunfo pleno de la idea, donde hay más sombras para que la modestia pueda encontrar cobijo, unos trazos inseguros, vacilantes, marcan unos apellidos humildes, que es preciso descifrar. Martín Maqueda, el autor del cuadro tan torpemente descrito, ha creado su propia figura artística en la de este pobre lidiador. Pero si efectivamente es así, debe levantar el ánimo, porque si ese hombre, guiñapo de la tragedia taurómaca, puede ver convertido en apoteosis de gloria y de fortuna las sombras y el silencio que ahora lo envuelven, á él con más motivo se le puede ofrecer en merecida recompensa á su constante lucha galardones si no tan positivos más estimados por los que como él sienten, sufren y padecen por el Arte.

Joaquín de la Oliva.

ATLETISMO

Primer Campeonato de Carmona (fondo diez kilómetros)

9 de Septiembre de 1928

Nuestra carrera nos prepara ahora un acontecimiento extraordinario. Los mejores corredores de Andalucía, los hombres que más se destacan en el llano, están inscriptos en este Primer Campeonato de Carmona.

Los nombres de Pachón, Espinet, Orozco, Zabala, Sira Cárdenas y Soria, son los que han de asombrar durante todo el recorrido. Será admirable ver á los colosos citados, más Cantelar, García, Ruiz de Castro, Herrero y algún otro regional más «sprintar» por la excelente pista de Carmona.

Una lucha de ases de pedestrismo, una contienda formidable entre los corredores que más méritos han contraído en Andalucía, tiene que ser un espectáculo hermoso. Una formidable batalla entre un Pachón, vencedor en el campeonato andaluz, la carrera más dura celebrada en esta región; un Espinet, Soria, Orozco, modelos de corredores, que pondrán gran empeño en conquistar los primeros lugares de esta dura prueba. Un Cárdenas, fino, joven, que viene dispuesto á demostrar quien es; un Zabala, joven y optimista corredor de gran porvenir si sabe conservarse; un Herrero, de Carmona, que ya el año pasado puso en gran aprieto á Cárdenas, en la carrera celebrada en aquella ciudad.

Magnífico «match» de hombres cumbres, que durante el Primer Campeonato de Carmona han de darnos las mayores emociones, las más intensas, que nos hagan soñar ante el pugilato de aquellos atletas. El público debe seguir con especial interés estos momentos de lucha intensa que á buen seguro, han de satisfacer sus mayores anhelos.

Las inscripciones son las siguientes:

Equipo de Sevilla: Antonio Pachón Rivas, Eduardo Orozco, José Soria Aguilar, José Zabala Cantillana, J. Sira Díaz, Manuel Cárdenas Rodríguez, Manuel Cantelar, Jerónimo García Ganoces, Manuel Ruiz de Castro y Pedro Moncloa Cabrera.

Independiente: José Espinet Peláez, Luis López Flores, Manuel Moyano Madrigal é Hilario Camacho Moreno.

De Carmona: Manuel Herrero.

Los premios recibidos hasta ahora son:

Excmo. Ayuntamiento de Carmona, una copa; señoritas de Carmona, banda para el campeón; Federación Regional Sur de Clubs de Fútbol, una copa; Sevilla F. C., una copa; señor barón de Gracia Real, una copa; señorita María Luisa Cárdenas, medalla; señora viuda de Benigno del Río, una camisa de Otomán; don Manuel Cárdenas, un equipo de corredor; doctor Cuerda, un franco de embrocación; don Antonio Pachón Rivas, una pitillera de piel; X. X., de Dos Hermanas, una medalla de plata; señorita Encarnación Pachón, medalla de plata; Al Siglo Sevillano, un equipo de corredor; «Ciclos Cristophe», placa alegórica de plata; Colegio Regional de Arbitros, una copa; don Manuel Cantelar y don José Zabala, una copa; don Manuel Lucas González, placa alegórica de plata; un pequeño deportista, un reloj de caballero; don Francisco R. Sedeño, medalla de plata; don Manuel Sánchez Alvarez, medalla de plata; don Manuel del Olmo, un monedero de plata; Real Betis Balompié, una copa; don Guillermo Lizaguirre, un objeto de arte; don Miguel Llopis, una botella manzanilla; don Juan Alvarez (Pacoln), medalla de plata; don Antonio Alberico, una botella manzanilla; don José Soria, un reloj de caballero, y don J. Gerona, una pitillera de piel.

Los consejos de un millonario

Cómo se puede llegar á serlo

Todas aquellas personas cuya aspiración sea llegar á millonarios deben seguir los consejos que sobre el modo de llegar á serlo da Teodoro Gary, millonario de Kansas, en los Estados Unidos, que ha llegado recientemente á esta capital para disfrutar de las primeras vacaciones de su vida á los setenta y cuatro años de edad.

Los consejos de Mr. Gary son los siguientes:

«El gran problema de la vida es conseguir asegurarnos la comida, la bebida y la vivienda. Antes de tener resueltos estos tres puntos fundamentales hay que ser extremadamente cautos en todos aquellos asuntos en qué sea preciso emplear determinada cantidad de dinero.

Si el trabajo á que se dedica uno se hace dentro de edificios ó casas particulares, yo aconsejo á todo el mundo que lleve siempre la misma ropa interior, sin tener en cuenta la estación del año.

También es necesario beber gran cantidad de agua.

E imprescindible tener fe y seguridad en sí mismo.

Saber lo que todo el mundo sabe.

No despreciar las propias cualidades ni quitarse importancia.

Y, finalmente, tener el decidido propósito de hacerse ricos.»

EL LIBERAL es el mejor periódico

NOTICIAS

Marchó á Madrid, Barcelona, Palma de Mallorca y Valencia, el vocal del Comité de la Exposición, señor Caravaca, para resolver asuntos del mismo.

M. Segura DENTISTA Federico de Castro, 20

El próximo domingo se celebrará á las seis de la tarde en el Campo de los Mártires un encuentro entre los equipos de tercera categoría Ferroviria F. C. y el Club Deportivo Regional, cuyos equipos se alinearán á las órdenes de don Cristino Ruiz.

¡Hepáticos! ¡Nefríticos! ¡Estreñidos! «Aceite medicinal P. B.» Venta, en Farmacias.

En el campo del Carolina tuvo lugar un interesante partido entre el Nelia F. C. y el San Roque F. C., venciendo por dos á cero el San Roque.

Dr. CARTELLE. Oculista H. Militar y Cruz Roja. San Miguel, 8.

Ha marchado á Santander el gerente de la Compañía Sevillana de Transportes S. A., sustituyéndolo en la Gerencia, accidentalmente, el secretario del Consejo de Administración de dicha Compañía, don Domingo del Pino Ugena.

Para Alhama de Aragón marcharon en el expreso don Rafael Molero Palacios é hijos.

Marcharon en el expreso á Madrid y capitales del Norte, doña Esperanza Undebarrena de Lizano, don Luis Moliní Avila, don José Parladé Ybarra, don José Campúa, don Rafael Candau y don Antonio Fuentes Fuerte.

Platos y dulces de flores

Se va extendiendo el consumo de dulces hechos con violeta y pétalos de rosas confitadas. También suelen servirse helados aromatizados con almíbar de violetas. Procedente de la Arabia se vende mucho en Londres una especie de mermelada muy compacta, hecha con pétalos de diferentes flores. En algunas regiones de Europa es costumbre mezclar violetas, rosas y azahar con las confituras para añadir algún elemento floral al gusto del fruto.

En Turquía se hacen dulces de clavel, espliego y lilas.

En los Estados Unidos se están haciendo ahora «sandwiches» florales con capuchinas, que es probablemente la flor comestible más útil de las que se consumen en el país vecino. En Inglaterra se comen «sandwiches» de hierbabuena, finamente picada y extendida en rebanadas de pan con menteca.

El paganismo de las modas actuales

Es verdaderamente inexplicable la sensación que experimentan los españoles que visitan por primera vez las playas extranjeras.

Yo creo, y aseguro, que esta indiferencia de ver á la mujer como ella se presenta en esas playas obedece á que tienen una idea completamente distinta á los españoles de altos conceptos, unido esto también á la falta de educación religiosa, pues ella les prohibe esas libertades.

La religión y los encargados de inculcarla en nuestro cerebro y en nuestro corazón expresan públicamente su más profundo pesar por el hecho de que las mujeres den hoy un espectáculo que causa honda pena, por el olvido absoluto que se hace de esos conceptos, tanto más tratándose de países católicos.

El paganismo latente que reina en las modas, en las costumbres y en las ideas; el afán apasionado de bienestar y de placeres de la actual sociedad, y el «snobismo» peligroso y mundano, que sólo busca novedades, son los grandes peligros que amenazan á las jóvenes modernas.

El paganismo actual no es una doctrina, sino algo sutil que flota en el ambiente, más ó menos aparente, más ó menos profundo ó ligero, más ó menos anticristiano. Este «snobismo» en acción se impregna de exotismo, acoge todo lo original y malsano, busca la sensación rara y crea un desorden que llaman distinguido.

Para la masa, es el derecho al bienestar, casi al lujo. Para las clases elevadas, las palabras se dulcifican. Sin embargo, muchas de ellas, en su mentalidad, en sus actos, en su voz ó en sus gestos delatan el afán desmesurado de poseer para gozar. Y si la mujer, creada para asegurar el hogar, escapa de él cuando no tiene un ideal más elevado que la moral humana para hacerle cumplir sus deberes.

El mismo influjo pagano se encuentra en lo que llaman «derecho al amor», que busca nombres delicados para traer á las jóvenes «á flirt camadería». Son estas palabras encantadoras y anodinas, que prometen agradables amistades; pero que, en realidad, esconden el amor prohibido.

Y es culpable la tendencia general de erigir en convención mundana la «necesidad» de la camaradería masculina para la joven del «flirt».

Estas libertades, estos «flirteos», estas familiaridades de palabras y de gestos, este derecho de encontrarse y pasearse juntos, revelan un estado de espíritu que nada conserva ya de su reserva cristiana. Y este espíritu penetra cada día más entre los que se llaman ó se creen cristianos. Más ligereza que maldad, seguramente; pero cristianismo deformado, empequeñecido, reducido en muchos á prácticas exteriores, sin vida interior, sin fuerza para reaccionar contra las influencias de fuera. Y poco á poco vienen las capitulaciones, las tolerancias culpables, y se prescinde de Dios, que estorba, y del deber, que también estorba; todo consiste en hacer lo que gusta, sin nada que lo impida.

De todos los sistemas de educación que hoy abundan, sólo uno sirve para corregir estos males; consiste en un libro pequeño, sencillo, luminoso, el primero que habló de libertades: el Catecismo. Cuanto más se practica, más libre se siente y mejor es su conducta. Pueden existir jóvenes honradas y de buen sentido sin espíritu cristiano; pero aunque parezcan fuertes y completas, les falta siempre algo esencial. Las delicadezas, los matices, las riquezas interiores, la virtud que poseen las jóvenes verdaderamente cristianas.

La joven necesita conservar sus alas, y no lo logrará si no posee un espíritu sólidamente cristiano.

Antonio Verger y Fabié.

UNA FIESTA

El pasado día 27, festividad de San José de Calasánz, celebró su fiesta onomástica la superiora de las escuelas de la Purísima Concepción, siendo inmensas las pruebas de afectos y simpatías que recibiera la virtuosa religiosa.

Con tal motivo se celebró una velada teatral, que resultó divertidísima y de la cual salieron muy satisfechos los numerosos invitados.

Se puso en escena una preciosa comedia, que fué interpretada por los alumnos Juan García y Antonio Solís, que fueron muy aplaudidos. Acto seguido se representó el sainete «Tiempo perdido», que fué magistralmente interpretado por las señoritas Adriana Santaella, Alejandra Lorenzo, Remedios Ordóñez, Dolores Ruiz, Pilar Cueto, y Rosario y Carmen Bonilla.

Por último se estrenó el monólogo titulado «Ramona, la lista», escrito exprofesamente para este acto por los noveles autores Carlos Millán y Juan del Pozo. La simpática señorita Adriana Santaella, encarnó admirablemente su papel, produciendo la hilaridad de chicos y mayores, al decir los abundantes y bien situados chistes de que consta el mismo. Al terminar fueron felicitadísimos intérpretes y autores.

Crónica de sucesos

No apearse en marcha

En el Hospital central fué asistido de una herida contusa en la frente y contusiones diversas, José Romero García, de treinta y tres años, domiciliado en el Pasaje del Conde de Mejorada, 1.

Dichas lesiones se las produjo al arrojarse de un tranvía en marcha, en la Ronda de Capuchinos.

Una niña con quemaduras

La niña de ocho meses Concepción Herrera Ceas, fué asistida en el Hospital central de quemaduras de primero y segundo grados en el brazo izquierdo.

El hecho le ocurrió casualmente en su domicilio, Bécquer, 26, al caérsele encima una cafetera con agua hirviendo.

Atropellado por una bicicleta

En el Fontanal, donde habita, fué atropellado por un ciclista el niño de cinco años José Fernández Barroso.

Fué asistido en el Hospital central, donde los facultativos de guardia le apreciaron fuertes contusiones en la cabeza y espalda, de carácter grave.

EL BUQUE DEL DESIERTO

Unos ingenieros alemanes para resolver el problema de transportes á través de los desiertos y países de grandes estepas han dado una solución novísima que admira por su atrevimiento.

Estos ingenieros alemanes han comenzado ya la construcción de un enorme «supervehículo», como ellos le llaman, encargado de resolver el problema.

El «primer buque del desierto» mide 40 metros de largo y 13,50 de altura, por ocho de ancho. Su forma, su disposición recuerdan las de un trasatlántico que fuera montado sobre ruedas. Estas, enormes, miden doce metros de diámetro. Gracias á dispositivos de compensación, adhieren al suelo en todas las posiciones, manteniéndose el cuerpo en equilibrio perfecto.

El viaje se hará igual de noche que de día, como en un buque, sin interrupción. La velocidad no excederá un término medio de veinticinco kilómetros por hora. El «buque del desierto» podrá transportar ciento cincuenta personas entre pasajeros y tripulación y doscientas toneladas de mercancías, además de combustible mineral y agua.

La disposición interior comprenderá cuatro pisos. En el puente superior se hallan la cabina de dirección, la T. S. H., las del capitán y de tres oficiales, cuatro cabinas de lujo para dos personas cada una, lavabo «office», sala de equipajes y puente para el paseo, resguardado del sol por una techadura. Dos grúas de una tonelada, una en cada lado, permiten el embarque y descarga rápidos de los equipajes. Los dos puentes de en medio, están ocupados por cabinas, comedor, cocina, salón, sala de lectura, cámara frigorífica, salas para equipajes. En el piso inferior se hallan bodegas para mercancías, la cabina del timonel, la sala de los motores, un taller de reparaciones, los depósitos de agua y del combustible, etc.

Este nuevo artefacto gigante por la dimensiones y gigante en su construcción viene á señalar un paso más en los atrevimientos de la mecánica moderna ávida de progresar é incansable en sus descubrimientos.

Este número de EL LIBERAL consta de 6 páginas

La nueva Directiva del Colegio de árbitros del Sur

Anoche tuvo lugar la Asamblea general ordinaria del Colegio Regional de Arbitros de Fútbol.

Todos los asuntos á tratar en la misma fueron acordados unánimemente, reinando entre los asistentes la mayor armonía.

La Junta saliente dió cuenta del estado próspero del Colegio, siéndole concedido por unanimidad un voto de gracias al Comité por su acertada labor.

Después y unánimemente se acordó la nueva Directiva que actuará en la temporada 1928-29 y que es la siguiente:

Presidente, don Enrique Tello y Mazzariego.

Secretario, don Eduardo Rodríguez Gutiérrez.

Tesorero (reelegido), don Luis Medina Toledo.

Vocal, don Rafael Gutiérrez Navas.

Arsenio Lupín, gentilhombre y ladrón, opera dejando su tarjeta

París.—Una villa situada en el número 43 de la avenida Belmontet, de Sainta Cloud, y cuyo propietario, monsieur Simón, se encuentra veraneando, ha recibido la visita de un ladrón, que ha fracturado todos los muebles, dejando esparcidos por el suelo ropas, bibelots y objetos de arte.

Sobre la mesa del comedor, al lado de una botella de menta y dos vasos, que fueron usados por el caco, dejó éste su tarjeta, respaldada en los siguientes términos:

«Arsenio Lupín, gentilhombre, ladrón, tiene el gusto de saludar al dueño de esta villa y participarle que su menta no es despreciable; pero que no ha logrado hallar sus ahorros, con el mayor sentimiento y respeto.»

Lea usted diariamente "Heraldo de Madrid"

M.C.D. 2022

CRONICA

EL AMOR PROHIBIDO

Muchas veces me he preguntado si es lícito el amor prohibido, esto es, el que puede existir entre personas que no disponen de su libertad, ó en que una de las partes está ligada por el vínculo matrimonial y la otra no.

No se crea que pretendo tratar el asunto desde el punto de vista jurídico, que tal pudiera pensarse al leer los anteriores renglones; sobradamente se sabe que legalmente no se admite esa clase de amor, constituyendo delito cuando uno de los elementos está casado. Y en muchos casos en que la libertad impera.

Un reciente suceso que ha tenido un final trágico ha renovado en nosotros la pregunta. Un hombre casado mantenía relaciones con una joven soltera. En vista de que todo se les había complicado y no podían lograr la apetecida felicidad, decidieron poner fin á sus vidas. Y un mal día, malo para sus inteligencias que les ofuscó, consumaron el fatal pensamiento.

Las gentes ávidas y curiosas de toda noticia sensacional que pueda contentar sus ansias de lectores de periódicos que buscan la nota truculenta ó sentimental, han visto en el suicidio de los dos seres, libre uno é imposibilitado legalmente el otro, una manifestación de romántico cariño entendido á la usanza de otros tiempos.

La principal causa de hechos semejantes hay que buscarla en la poca elevación de sentimientos de la persona casada. Lejos de nosotros la idea de profanar la memoria siempre respetable de esos infelices que en casos idénticos no encuentran otra puerta de escape que la de la muerte violenta.

El amor es elevado y otra de sus acompañantes es la nobleza, la lealtad. Y entendemos que lo que brinda un sujeto que no puede disponer libremente de su persona, no es, no puede ser verdaderamente amor.

A esta idea nuestra se ha opuesto siempre el dicho vulgar de que el verdadero amor—el amor por excelencia, pues es errónea la creencia de que hay amores falsos y verdaderos amores—todo lo arrastra. Cierto que no encuentra obstáculos; pero desde el momento que se acepta sabiendo el impedimento que tiene cualquiera de los amantes, será todo menos amor.

Y ahora es cuando surge la pregunta de si el amor prohibido es lícito á los ojos de la razón, de si es noble el proceder de los amantes, que no otra es la palabra con que ha de designarse á los que caen en ese error.

No, no es ni noble ni mucho menos honrado, á pesar de que se pretenda purificar algún tanto con el acto de privarse de la vida.

En ningún caso debe disponerse de ella y mucho menos cuando se ha delinquido socialmente de esa manera, pues obrando con nobleza ni siquiera debe caerse en el error de considerar una pasión, por no decir un deseo, como amor.

En primer lugar, el amor debe ser sacrificio. Cuando no es posible, cuando en vez de sacrificio propio se llega á sacrificar á la mujer, ya se ha salido el individuo de la zona del amor.

Todo el que es ilegal, á la corta ó á la larga tiene un mal fin. En el caso de que la mujer sea la libre, es seguro que ha de terminar mal. Cuando ella empieza á sentir síntomas de maternidad, como no puede obtener la reparación debida, ha de terminar la relación culpable.

La posesión no es amor. El cariño más grande precisa del estímulo. Desde el momento que se prescinde de lo estatuido se peca de manifiesto egoísmo.

Por eso consideramos culpable al hombre casado que seduce, aunque sea por cariño, á la mujer soltera. Si realmente se quieren, deben ser lo suficientemente nobles para separarse sin originar un mal tan grande como es la deshonra considerada en su aspetco de posteriores complicaciones.

Según parece, en el caso que nos ha movido á coger la pluma, ella, la soltera, ignoraba que su amante fuera casado, aunque sí sabía de la existencia de hijos con otra mujer. El ocultó siempre á la infeliz su estado jurídico, que de haber obrado lealmente, de haberle confesado que no podrían ser el uno del otro siempre—á no ser que la esposa falleciera—, ella habría comprendido que un amor en tales condiciones no tenía razón de existir, á no ser que estuviera dominada por una serie de pensamientos que no tienen nada que ver con el amor.

Gustavo de Lis.

Las personas más fotografiadas

Un diario yanqui inició un concurso para saber cuáles eran las personas más fotografiadas, sobre todo en diarios y revistas de todo el mundo.

Hasta ahora las personas más fotografiadas, sobre todo en las publicaciones estadounidenses, han resultado así: el presidente Coolidge y su señora, la Reina María de Rumania, Charles Lindbergh, el príncipe de Gales, Benito Mussolini, Babe Ruth, el mayor Walker, James Joseph Tunney y Richard Ferris. En segundo lugar están el príncipe Carol, Clemenceau, Poincaré y Henry Ford.

El hombre que tiene menos cabeza del mundo

Toronto (Canadá).—En esta ciudad hay un hombre que aunque no tiene cráneo vive y trabaja. Norman Douglas Ellis, un joven electricista, mientras que estaba trabajando en una planta eléctrica en el mes de Mayo de 1926, tocó un alambre pelado. Después de once meses, necrosis ó pudrición en la membrana, obligó á los cirujanos á extraer casi completamente el hueso de la estructura de la cabeza. Ahora él usa una gorra artificial, cubierta por una peluca, y á excepción de que le dan mareos de vez en cuando, Ellis no siente efectos de enfermedad causados por el accidente.

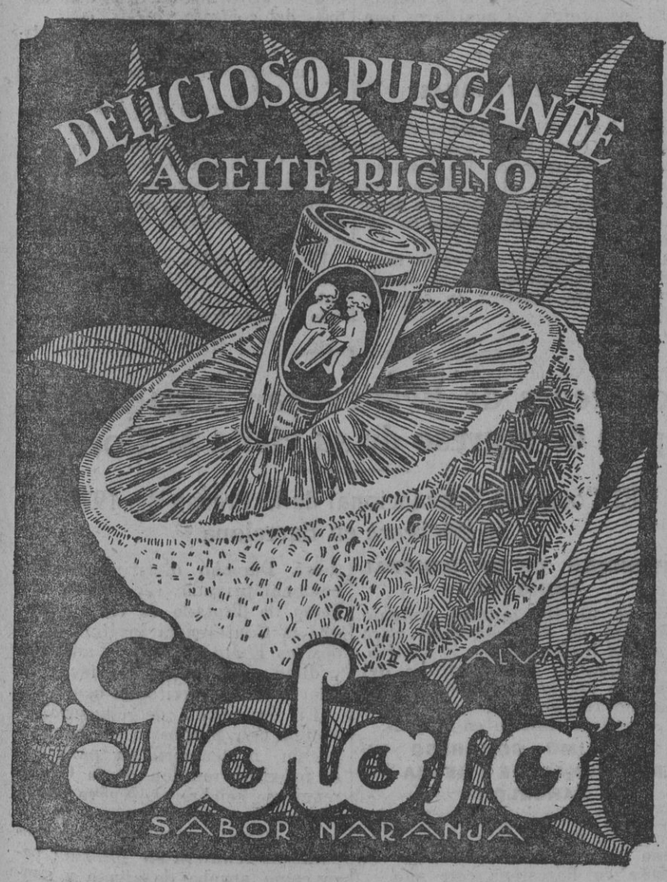

"El Liberal" en Huelva

NOTAS DEL DIA

SE REUNE EL PLENO DE LA DIPUTACION.—SON ELEGIDOS PRESIDENTE, EL SEÑOR MORA ROMERO, Y VICEPRESIDENTE, EL SEÑOR RERE Z DE GUZMAN.

A mediodía se reunió el pleno de la Diputación, con el carácter de urgente, para la elección de cargos.

Se dió cuenta del nombramiento de diputado á favor de don Manuel de Mora Romero y de la renuncia de don Francisco Flores Iñiguez.

Luego se procedió á la elección de presidente y vicepresidente de la Corporación, en virtud de las renuncias presentadas de dichos cargos por los señores Pérez Romeu y Casado, respectivamente.

Resultaron elegidos, como anunciamos anteayer, presidente, don Manuel de Mora Romero, jefe local de la U. P., y vicepresidente, don Francisco Pérez de Guzmán.

Los elegidos dieron las gracias en sentidos discursos, ofreciendo hacer cuanto pudieran en favor de la provincia.

* * *

El Gobierno La concedido la medalla del Trabajo al vecino de La Palma, nuestro querido amigo don Pedro Pérez Garrido, ó sea el simpático y bondadoso Pedro Rosado, como se le llama y conoce en el pueblo.

Nada más justo.

Pedro Rosado lleva cincuenta años—¡cincuenta años, que se dice muy pronto!—desempeñando el cargo de oficial de la notaría de La Palma, con una conducta ejemplaridad y un amor excesivo al trabajo, que es su patrimonio.

A Pedro Rosado, por sus bellísimas cualidades, le quiere todo el pueblo de La Palma, y este homenaje, merecidísimo á su honradez y laboriosidad, lo agradece el pueblo entero. ¡Ay, si levantara la cabeza, su ya difunto jefe, y más que jefe, su padre, el bondadoso don Alejandro Cano!...

Pedro Rosado es actualmente concejal y teniente de alcalde de aquel Ayuntamiento. Y hace un brillante papel en la municipalidad.

Reciba el gran amigo, con un abrazo, nuestra efusiva felicitación.

* * *

El coronel don Enrique Quiñones, comisionado general de Cuba en la Exposición Ibero-Americana, invitó á sus amistades á una fiesta andaluza en Punta Umbría, en los jardines de «Villa Aurora», para celebrar el cumpleaños de su bellísima hija Esther.

Hubo baile, piñata y cante jondo por el popular Niño Isidro. La fiesta transcurrió en la mayor animación hasta despuntar el día. Los jardines se hallaban iluminados con farolillos á la veneciana. Todas las señoritas realzaban su belleza con el típico traje andaluz.

Los invitados á la fiesta fueron espléndidamente obsequiados y atendidos por los señores de Quiñones, á quienes agradecemos mucho la deferencia tenida para la representación de EL LIBERAL.

* * *

Se reunió la Comisión permanente del Ayuntamiento bajo la presidencia del alcade, señor Duclós.

Asistieron todos los tenientes de alcalde que constituyen la Comisión.

El alcalde agradeció á los reunidos la eficaz colaboración que le prestaban, confiando en el esfuerzo de todos para bien de la ciudad.

Se despacharon varios asuntos de trámite.

Pepe de la Rábida.

NOTAS REGIONALES

CADIZ

Ya se ha inscripto en las listas de afiliados á la Unión Patriótica, la primera mujer gaditana.

Se trata de doña María Aparicio Trujillo de Cesáreo, habitante en el piso primero de la casa número 11 de la calle de Feduchy, la cual ha manifestado que inscribirá á muchas señoras y señoritas, todas las cuales figurarán en la manifestación del próximo día 9, en Cádiz.

La marquesa de Monasterio le ha encargado la fundación en Cádiz, de un Casino para señoras

—Se encuentran en Cádiz el escritor francés Henry Pamar y el explorador portugués Antonio Augusto, los cuales pretenden dar la vuelta al mundo en nueve años.

Salieron de París el 8 de Mayo de 1924 y han recorrido ya toda Europa, parte de Asia y Africa, siendo objeto de su viaje estudiar las costumbres de todos los países y editar un libro.

—Esta tarde, de tres á cuatro, era esperada una escuadrilla de hidroplanos portugueses, compuesta de seis aparatos, procedente del Aeródromo de Los Alcázares, pero se recibió á última hora de la tarde un radio comunicando que habían suspendido su salida de Cartagena, á causa del mal tiempo.

—A las seis y cuarto de la tarde, á la salida del vapor «Pepita» para Puerto Real, con numeroso pasaje, sufrió un accidente, escarándose de la banda de babor, grandemente.

Inmediatamente se dispuso que desembarcara el pasaje, creyéndose que el barco no quedará á flote hasta las doce de la noche.

—Mañana es esperado en Cádiz el director general de Navegación, don Angel Cervera y Jácome, que se halla en Puerto Real.

—En el concurso de bandas celebrado en Málaga días pasados, al que han asistido diversos conjuntos, incluso la del Tercio Extranjero, ha obtenido el primer premio la Unión Musical, de Liria, que dirige nuestro paisano el ilustre maestro compositor don Eduardo Escobar de Rivas, al que felicitamos.—Gómez.

BOLLULLOS DEL CONDADO

En la iglesia parroquial de Santiago tuvo lugar el pasado día 27 el acto de cristianar á un hijo de nuestro querido amigo don Francisco Ojeda Marín y de su esposa doña Ana Bou.

El neófito, al que se le impuso el nombre de Francisco, fué apadrinado por don José Perea y la simpática señorita Isabel Carrasco Espina.

Administró el Santo Sacramento el párroco don Antonio López.

Durante la ceremonia el órgano ejecutó una sentida composición musical.

Terminada la ceremonia religiosa, pasaron los numerosos invitados al domicilio de los padres, donde fueron obsequiados con un espléndido «lunch», organizándose después una fiesta andaluza que amenizó el trío Alegría.

Entre las bellísimas señoritas que concurrieron recordamos á Anita Lozano, Carmen Ojeda, Ana Valeriano, Sofía Carrasco, Isabel Iglesia, Mercedes Ferrera y otras.

—Se halla en ésta pasando las vacaciones de verano la maestra nacional y simpática señorita Encarnación Martín Domínguez.—Corresponsal.

CORIA DEL RIO

Varias noticias

Entre las obras que por más perentorias tenga en cartera el Ayuntamiento debe figurar en primera fila el dotar de los utensilios necesarios al local destinado para casa de socorro.

En otra ocasión nos ocupamos de este mismo tema, y aquí, en estas columnas, hicimos constar la urgencia que reclama el llevar á efecto la citada instalación; pero el tiempo transcurre y nada se ha hecho.

Creemos muy justo lo que pedimos, pues Coria tiene suficiente importancia para contar con un establecimiento bien montado de esa índole, y los casos que suelen darse cuando la fatalidad hace que ocurra alguna desgracia, no deben repetirse por humanidad.

Esperamos que imperará el buen sentido entre los señores que componen la Corporación municipal, y sobre este aspecto del asunto que nos ocupa, nos atrevemos á decir que muchos serían los aplausos que cosecharían del vecindario coriano.

—Con toda felicidad ha dado á luz un hermoso varón la distinguida señora doña Josefa Campos Mellado, esposa de don Leopoldo Escacena.

Nuestra enhorabuena.

—El domingo 2 se verificará en este campo de deportes un partido de balompié entre el afamado equipo de primera categoría, grupo B, Club Deportivo Príncipe y el local Coria F. C.

—Según nos manifiestan, los festejos que tendrán lugar con motivo de la próxima feria-velada, serán amenizados por la notable banda municipal de Carmona.—Asián Pérez.

Fiestas en Cantillana

Como en años anteriores, la Hermandad de la Divina Pastora se propone celebrar los cultos con que honra su fiesta anualmente, siendo extraordinaria la animación que existe para la celebración de sus festejos.

Con tal objeto han sido contratadas las famosas bandas militares del tercer regimiento montado de Artillería y la de infantería de Granada, las que llegarán á esta villa el día 7 del actual, víspera de la festividad.

En la tarde de este día saldrá procesionalmente el Santo Rosario, el cual será escoltado por la banda de Artillería, á la que seguirán dos filas interminables de bellas señoritas, recorriendo las principales calles y plazas, y cerrará dicha procesión la banda de Granada.

Seguidamente dará principio una solemnísima novena, en la que cantará un grupo de notabilísimas jóvenes, dirigido por el reputado violinista don Manuel Carretero, y como terminación de este día, concierto musical en la Plaza de Menéndez Pelayo y cinematógrafo público, en el que se representarán las últimas creaciones de costumbres españolas.

El día 8, al amanecer, los acordes de alegres diianas atronarán el espacio anunciando la solemnidad del día; las mencionadas bandas recorrerán las calles de la ciudad, engalanadas con extraordinario gusto.

A las once de la mañana dará principio la función religiosa, en la que cantará una notable orquesta de capilla, y cuyo panegírico estará á cargo del elocuente orador sagrado don Manuel González Serna.

El artístico y soberbio altar que se levanta en la nave central; la magnífica escultura de la Divina Pastora, que lo prseide, la gran candelería de plata que luce su plan de altar; el sombrío de aquellas columnas cubiertas de colgaduras granate con escudos de oro, y, sobre todo, el verdadero fervor que reina en todo el que asiste á estos actos, es lo que verdaderamente llama la atención del forastero que nos visite en dichos días.

En la tarde de este día se celebrará una gran corrida de novillos toros, que por no tener ultimada la combinación de matadores me es imposible dar detalle de ella.

A las diez saldrá procesionalmente la peregrina imagen sobre magníficas andas, con adornos y candelería de plata é iluminada por pilas eléctricas.

La carrera lucirá espléndida iluminación eléctrica, levantándose soberbios y magníficos arcos, quemándose millares de cohetes, bengalas y fuegos artificiales.

Se dará fin á este día con concierto musical y grandes funciones cinematográficas y de fuegos artificiales, que terminarán á altas horas de la madrugada.

Durante los días de novena, funciones cinematográficas en la plaza pública y se proyecta un festival para el domingo 9, que cuando esté ultimado se dará á conocimiento del público.—Corresponsal.

Suscripción iniciada por el Ateneo para costear la Gran Cruz á la Infanta Luisa

Con cincuenta céntimos:

Angeles Martínez Martínez, Angeles García Fernández, Carmen y Amelia Albérdiz Bizuete, Catalina y Francisca Galiano Gil, Carmen Rebollo Rivera y Carmen Gil García.

Con treinta céntimos:

Francisca Navarro López, Josefa y Eloísa de Cárdenas Lora, Amelia Dato Fernández.

Con veinticinco céntimos:

Gloria y Josefa García Agar, Remedios y Carmela Benítez Espejo, Carmen Selma González, Mercedes y Ana Valdivieso Fuentes, María Rodríguez Granada, Natividad Vidal González, María y Rosario Paradas Arjona, Encarnación Pérez Alvarez, Carlota y Pilar García Rodríguez, Rosario González Estevan, Angeles Quirós Valero, Mercedes Naranjo, Vitcoria y Angeles Organvive Roldán, Valle Rosa Guerrero, Josefa Revilla, Rosario y Magdalena García Méndez, Trinidad Dato Fernández, Rosario y Dolores García Reina, Carmen Rodríguez Sotelo, Dolores Cordero Huesca, Rosario Cárdenas López, Salud Gómez de Celis Salinas, Aurora Gallego Sánchez, Matilde González Gordillo, Luisa Tinoco Jiménez, Rosario Rodríguez Sotelo, Dolores Ponce Gordillo, Carmen Aguilar Solano, Luis Escort Delgado, Mercedes Morales Silva, Esperanza Ortega Castelar, Consuelo Morales Silva, Manuela García Nicasio, Rosario Fernández Morón, Rosario Villa Calzadilla, Amparo Alcalá del Valle, José Colino Cruz, Antonio Gómez Rosendo, Dolores Gómez Rosendo, Miguel Sánchez Hidalgo, Nemesio Ramos Hidalgo, Francisco Tasé Garavito, Antonio Barragán Villegas.

Con quince céntimos:

Dolores Suárez Oliva, Pepa Suárez Oliva, Elena y Elvira Levón Echevarría, Isabel Wals González, Rosario Justo Toledo, María Hernández Revilla, Ana Navarro Gómez, Carmen López Vargas y María López Vargas

Con diez céntimos:

Trinidad Hernández Benítez, Guillermina y Aida Lafarque, Emilia Costa Guerra, Ana Romero García, Catalina y Francisca Galiano Gil, Rafaela Ramos Hidalgo.

Doña Emilia Costa Guerra, directora de la Escuela de niñas número 17, 5; doña Ana Romero García, 1; doña María del Carmen Barrio Galván, directora de la Escuela de Párvulos número 1, 2, y doña Francisca Vila, maestra de la misma Escuela, 2.

INDICADOR ECONÓMICO

CADA PALABRA DIEZ CENTIMOS POR DIA — PAGO ANTICIPADO

MEDICOS

Venéreos, Sífilis, Males secretos. Matriz, Piel. Doctor Oñate. Especialista. — Mata, 14.

Doctor Castells. Especialista, Piel, Sífilis, Venereo, Zaragoza, 15. Consulta de 10 a 5. Económica, 8 noche

ARRIENDOS

Almacenes, se arriendan detrás de la Trinidad. Viuda de Holgado.

Arriéndase almacén. Castilla, 181. Razón: Velázquez, 4.

Arriendo almacenes chicos y grandes. Velázquez, 2.

Piso principal calle Manuel Pacheco, puede verse Avenida Borbolla, 6.

Amplio almacén, relativamente céntrico, con escritorio, Pópulo, 14.

Habitaciones amuebladas. Gavidia, 6, segundo.

Piso nuevo principal, dos balcones, 140 pesetas. Torre blanca, 20.

Habitaciones amuebladas derecho cocina, Santa Ana, 23.

Arriendo almacén, garaje, San Vicente, 99.

Arriendo local para oficinas o industrias. Museo, uno.

Almacenes para industrias o garages. Torreblanca, 20.

Chalet Alcalá de Guadaira, calle Barcelona. Razón, Bustos Tavera, 9.

Casa diecisiete habitaciones, hermoso patio. — Atienza, 16.

Arriendo piso 125 pesetas, céntrico. Dinero á hipotecas. San Eloy, 25

Se arrienda local para almacenes calle Pedro del Toro. Carbonería dan razón.

Pisos, nueva construcción, cinco, seis habitaciones. — Río Plata, 2 (Barrio Borbolla) junto Exposición.

Pisito pequeño, amueblado, matrimonio honorable, próximo Ayuntamiento. Escribid, Lista Correos Ricardo M.

Habitación amueblada — Plaza del Pan, 7, tercero.

Pisos nueva construcción interiores, tres habitaciones, cocina, 16 duros. Pagés Corro, 61, junto parada tranvías San Jacinto.

Arriéndase hotelito amueblado, siete habitaciones, baño, patio, jardín, garage. Razón: Bermúdez Reina, dos.

Arriendo piso. Corinto, 2 portería.

Habitación amueblada casa particular, cocina. Lobo ocho, segundo.

Se alquila piso amueblado, sitio céntrico. —Razón Gamazo, 7 tienda comestibles.

Habitación grande, dos camas, derecho cocina, familia honorable. Barcelona ocho.

Bonita habitación amueblada, para dos amigos.—Plaza del Pan, 7, tercero.

Se arrienda, junto o separado, un local de dos naves, con mil metros aproximados, propio para gran garage, almacenes o fábrica. Razón: San Bernardo, 57.

Piso, nuevo, principal, 150 pesetas. Santas Patronas, 43.

Arriéndase local espacioso apropósito para oficinas, sitio céntrico. Informarán Banco Español del Río de la Plata.

VENTAS

Para comprar preservativos goma irrompibles dirigirse siempre San Eloy, 30 «La Inglesa».

Sacos vacíos. — Grandes existencias, para harinas, salvados, cereales, cementos. Juan Escalera. San Jorge, 23. Triana.

Muebles: Silla comedor, un duro; mesa noche, cuatro; mesa comedor, seis; cama con sommiers, diez; Dormitorios — Comedores La Argentina, Feria, 39.

Camión Dodge seminuevo. Razón, Torres, 14 duplicado.

Vendo Renault seis caballos último modelo, seminuevo. — Razón, Luis Montoto, 45.

Vendo excelente fonógrafo, Fray Diego de Cádiz, 31.

Derribos, puertas, herrajes, maderas. Arjona, 2 — junto Estación Córdoba.

Esta semana solamente: Florida Murray, 4'70; Nieve Hazeline, 2'75. Puente Pellón,, 22.

Se vende Fiat 503, seminuevo, último modelo, cinco plazas, o cambia por coche pequeño. Butrón, 13

Ocasión: Máquina escribir Remigton, portable, último modelo. Boteros, 43 y 45, principal.

Vendemos «Orga Privat» insuperable máquina de escribir, a plazos de 0'80 céntimos diarios, también tenemos «Underwood», «Remigton», «Royal», . Casa Orga. Caballero de Gracia 24. Apartado 159. Madrid

Almoneda. — Corral del Rey, 16.

Plaza Toros Sevilla, vendo dos calderas vapor tubulares noventa caballos, sistema De Naver. Doscientos railes seis metros largo para construcciones. Tuberías para conducción agua vapor. Hincos tubos para cercados, parrales, palometas y postes de luz eléctrica. Grúa giratoria dos toneladas. Alambre hierro para cementación. Cancelas de campo y yugos de tubos. Circo, 9. Ferrazano.

OFERTAS

Niquelados - Plateados - Dorados - Vidrio, 24 Teléfono 25.440.

Centro de Negocios Generales. Plaza de San Fernando, 6, primero. Administración fincas, cobros créditos, gestión oficinas públicas de todas clases de asuntos, reclamaciones, herencias, cédulas, pasaportes, desahucios, etc. Consulte cuanto desee. Despacho, de once a una y de cinco a ocho.

Traspaso establecimiento loza, cristal, con existencia o sin ella. Feria, 24.

Niquelados, plateados, dorados, Crespo, Guadalquivir, 4. Teléfono 25.280.

Capitonés. — Guardamuebles. Mudanzas. Comidas para transportes. Soto O'Donnell, 25.

Mudanzas — Capitonés. General Polavieja, 26.

Farmacia antigua, acreditada, traspaso por enfermedad. Informarán: Sol, 23.

Traspaso magnífica pensión. San Vicente, 59

Ofrécese señorita para mecanografía despacho mostrador, etcétera. Modestas pretensiones, buenas referencias. Escribid a Carmen Alvarez, Mendoza Ríos, 7

Peritos Agrícolas. Preparación ingreso Escuela Oficial. Academia García Lovera, 7. Córdoba. Internado.

Matrimonio sin hijos, práctico en toda clase de cultivos en finca de campo, desea colocación. Escribid J. C. esta Administración.

Ama cría, primeriza, 24 años. Menéndez Pelayo, 16

Gran bodega se traspasa con espacioso local, muy céntrica, con vivienda, renta muy barata, grandes facilidades. Razón: Pasaje San Miguel.

Extranjero dispone de algunas horas para trabajo de oficina, contabilidad y correspondencia alemán inglés, francés. H. M. Boteros, 32.

DEMANDAS

Aprendiza costura, Tapicería Gavidia.

Muchachas, enseño trabajo fácil permanente. Chicos, aprendiz mandados Lope Rueda, 16.

Necesitamos mozo para almacén, presentarse con referencias: Amor de Dios dos. Maquinarias.

Matrimonio estable sin hijos, pagaría diez pesetas diarias, particular pensión completa. Escribir Bartolomé Blanco, Bazán, 4.

Necesítase joven libre servicio militar, sabiendo francés, muy práctico en cálculo y mecanografía. — Inútil presentarse sin reunir restas condiciones condiciones. Casa Michelín, Castellar, 52.

Se desea criada, unos 30 años, buenos informes, presentarse: Trastamara, 21.

COMPRAS

Caja dos latas petroleras escogidas, pago 2'50. Luis Montoto, 20. Recojo domicilio. Teléfono, 30-70.

Cómpranse botellas. — Bolsa, uno.

Atención: Exportador ex trajero, pago colosalmente trajes usados caballero, en buen uso, americanas, pantalones, fraks, smokings, antigüedades, objetos plata. Villegas, 2.— Agencia transportes. Teléfono 24070

HUESPEDES

Habitaciones amuebladas huespedes. Monsalves, 2.

Pensión completa, cinco pesetas, para caballero solo Crédito, 8.

Huéspedes en familia — Amor de Dios, 38.

Huéspedes, habitaciones, Castellar, 28.

Huéspedes en familia, precios económicos. Lineros, 10, segundo derecha.

Señora, admite dos huéspedes. Azofaifo, 8.

Pensión en familia, habitación exterior. Razón: Puesto cerillos Europa.

PERDIDAS

Bolso de señora, con pañuelos y fotografías, gratificarán quince pestas. Hotel Simón, Camarero de guardia.

RAYOS X Enfermedades RAYOS X del estomago é intestinos. D. CAMILO MURILLO BAILEN, 17. Teléfono 767 Consulta, á las tres.

Hotel Lagares CON GARAGE Sanlúcar de Barrameda

Garage San Miguel Cocheras disponibles Abundante agua. Amplio patio para lavar. Muro de los Navarros 8 Teléfono 4.007.

LA ALFONSINA FABRICA de GORRAS GARCIA DE VINUESA, 9 PRECIOS REDUCIDOS

Casa Bayona NOVEDADES — Objetos para regalos — ALVAREZ QUINTERO, 2

EL ISTMO CAFÉS LA CORONA Los mejores, 10, 11 y 12 pesetas el kilo. Proveedor de la Real Casa CORDOBA, 4 y 6

Curación de las hernias

Interesa saber: Que el reputado y peritísimo ortopedista de Barcelona, con nombre oficialmente registrado, señor Torrent, estará en Sevilla, y en el Hotel Royal (Plaza de San Fernando), únicamente el próximo viernes día 7 del actual, y recibirá á cuantas personas estén quebradas y quieran curarse con sus tan notables aparatos, que son indiscutiblemente lo mejor que existe y se conoce, porque dan salud y vida. Hombres, mujeres y niños deben usarlos. Miles de curados, agradecidos, los propagan. Infinidad de eminencias médicas los prescriben, como muchos son también los médicos que para sus propias hernias, con gran satisfacción, los usan. Ahorran salud, tiempo y dinero. Ni abultan ni molestan, adaptándose como un guante. No hay más allá, siendo por tanto el remedio sublime, práctico y seguro de todos los herniados. Rechazad siempre todo aparato que no sea del especialista señor Torrent, de nombre oficialmente registrado. Acudid siempre á dicho acreditado ortopedista; no dejéis de visitarle, y tened muy presente que se hallará en Sevilla, y en Hotel Royal (Plaza de San Fernando), únicamente el próximo viernes, día 7 del actual.

NOTAS.—En Cádiz el día 5, en el Hotel Loreto.—En Jerez el día 6, en el Hotel Victoria.—En Huelva el día 8, en el Hotel Madrid, y en Córdoba el día 9, en el Hotel España y Francia.

Talleres y despacho en Barcelona, Unión, 13, CASA TORRENT.

JUAN MIRO FUNDICION DE HIERRO Y CONSTRUCCIONES METALICAS ADRIANO, 36. -- SEVILLA

Especialidad en la construcción de puertas de chapa de acero ondulado, tubulares y de ballestas plegables, propias para almacenes y establecimientos. PRECIOS ECONOMICOS

Joyería Dalmás AMPLIADA CON SALON Exposición en el entresuelo Campana número 5 :-: Teléfono 542

El periódico mejor informado es EL LIBERAL DE MADRID

El mejor lubrificante para los automóviles, camiones, tractores

Aviso importante

Nuevo servicio de viajeros de la Empresa «LA VALENCIANA» entre Jerez y Sevilla y viceversa

Salida de Jerez á las seis de la mañana, directo á la Estación de Córdoba para enlazar con el Rápido de Madrid

Salida de Sevilla á las seis de la tarde.

Llegada á Jerez á las ocho de la noche.

Se admiten toda clase de encargos.

Oficina en Jerez, Fermín Aranda, 28. Teléfono 1.063.—Oficina en Sevilla, Plaza Nueva, esquina á calle Barcelona. Teléfono 4.030.

M.C.D. 2022

AÑO XXVIII NUM. 10.266

SABADO 1 DE SEPTIEMBRE DE 1928

TEMPERATURA
Tomada de la Universidad el día 31 de Agosto
Máxima al sol 48,4
» á la sombra . . . 37,8
Mínima 20,4

El Liberal

SANTOS DE HOY
San Gil Abad.
JUBILEO.—Parroquia de San Gil.

EXTENSA INFORMACION DE TODO EL MUNDO

NOTICIAS DE ESPAÑA Y EXTRANJERO

CONFERENCIAS TELEGRAFICAS Y TELEFONICAS CON NUESTROS CORRESPONSALES

La cuestión social

En la primera reunión celebrada por el Comité Paritario del ramo de albañilería se aprueban por unanimidad las bases de trabajo para los obreros del mismo

Nota oficiosa del Gobernador civil

Por el gobernador civil y comisario regio de la Exposición, señor Cruz Conde, fué facilitada anoche á la Prensa la siguiente nota oficiosa:

En la tarde de hoy ha quedado constituído el Comité paritario circunstancial del ramo de albañilería, en la forma ya anunciada por la Prensa, habiendo celebrado su primera reunión en el Gobierno civil.

Solucionada la pasada huelga por la intervención gubernativa, quedaba, sin embargo, pendiente de resolver todo lo que se refería á las nuevas condiciones de trabajo, á cuyo fin se ha creado el Comité paritario, con objeto de dar la mayor eficacia á las bases que se estipulasen.

Dentro de la mayor armonía entre las representaciones patronal y obrera, puesto que los acuerdos tomados lo han sido todos por unanimidad, después de amplia discusión y asesorados por el inspector provincial del Trabajo, se aprobaron las siguientes Bases de Trabajo:

Bases de trabajo acordadas por el Comité Paritario circunstancial del ramo de albañilería en la sesión celebrada el día 31 de Agosto de 1928

CATEGORIAS Y TARIFAS MINIMAS DE JORNALES. — Peón suelto, seis pesetas; peón del albañil, siete; ayudante, nueve, y oficial, diez, en la jornada de ocho horas. Queda entendido que estos son jornales mínimos y que por ningún concepto pueden rebajarse los jornales mayores de los señalados y que en la actualidad disfruten determinados obreros.

JORNADA DE TRABAJO.—Esta jornada será en todo tiempo de ocho horas; pero teniendo en cuenta lo dispuesto en los artículos diez y once de la real orden de 15 de Enero de 1920, podrán recuperarse, á razón de una hora diaria, las de interrupción de trabajo por causa de fuerza mayor, sin aumento de precio, según lo dispuesto en el citado artículo once.

HORAS EXTRAORDINARIAS. —En caso de necesidad, se podrán trabajar, sin que excedan éstas de cincuenta en un mes, ni de ciento veinte en el año, previo pacto ordenado en el artículo cuarto de la real orden citada, entre patronos y obreros. En este pacto, del que se deberá enviar copia á la Inspección provincial del Trabajo, se especificará el tanto por ciento de aumento en el salario correspondiente á dichas horas extraordinarias, que no podrá ser inferior al veinte por ciento.

FORMA DE PAGO.—Los jornales deberán ser abonados semanalmente, los sábados, incluyendo el jornal de dicho día y un anticipo los miércoles, proporcional al trabajo devengado, quedando los patronos en libertad de pagar diariamente si así les conviniera.

Queda convenido que las presentes Bases de Trabajo comenzarán á ponerse en vigor el día 1.º de Septiembre próximo.

Sevilla 31 de Agosto de 1928.

LA FIESTA NACIONAL

Angelillo de Triana ha cortado una oreja en la corrida de Calahorra

TOROS EN CALAHORRA

Calahorra 31.—Toros de Patricio Sanz, para el Gallo, Marcial Lalanda y Angelillo de Triana, que sustituye á Larita.

PRIMERO.—El Gallo le para los pies y se luce en un quite.

La faena de muleta no pasa de regular. Pincha, mal y tirándose desde muy lejos, deja una estocada que basta. (Silencio).

SEGUNDO.—Marcial trata de lancearlo; pero el bicho, que además busca el bulto, se le va. Los banderilleros pasan lo suyo para pararlo. Marcial, sin torearlo de muleta, lo degüella. (Bronca).

TERCERO.—Angelillo, que quiere agradar, hace lo posible para lucirse con el morlaco y lo consigue á pesar de que el toro es de cuidado.

Con la muleta hace una estupenda faena que se corea, y mata á su enemigo de un gran volapié. (Ovación, la oreja y vuelta al ruedo).

CUARTO.—Dura la ovación á Angelillo. Se arroja un espontáneo y da varios pases buenos. El Gallo no hace nada de particular con la muleta. Entra varias veces desconfiado y el toro se echa aburrido.

QUINTO.—Grande y manso de solemnidad. Lalanda lo torea bien por verónicas y se luce en quites.

A la hora de la muerte, el toro sigue manso y bronco, entablerándose.

La faena de Marcial es inteligente y rápida para dos buenos pinchazos y una estocada. (Ovación).

SEXTO.—Agelillo se hace aplaudir en unas buenas verónicas. Lalanda se hace aplaudir también en un quite por caída de peligro de un piquero.

La faena de Angelillo es breve é inteligente y con el pincho está acertado. (Muchas palmas).

FESTIVAL TAURINO A BENEFICIO DE LA CIUDAD UNIVERSITARIA

Alfredito Corrochano triunfa ruidosamente como torero de gran estilo

Baeza 31.—A beneficio de la Ciudad Universitaria se ha dado un festival en la plaza de toros, en el que el pequeño diestro Alfredito Corrochano, hijo del popular y leído revistero de toros de «A B C», don Gregorio, entusiasmó á la concurrencia con su arte de persona mayor.

Alfredo toreó y mató magistralmente dos becerros de la vacada de Pérez Padilla, cortando la oreja del segundo, que le fué otorgada por aclamación.

El pequeño diestro practicó todas las suertes del toreo con la mayor perfección, oyendo constantes ovaciones.

Rafaelillo en su toro estuvo superior y asimismo Mariano Rodríguez, que toreó á placer, entusiasmando al cónclave.

NOVILLOS EN SACEDON

Sacedón 31.—Con motivo de las fiestas tradicionales del Patrón, se celebró la corrida de novillos con un lleno rebosado.

Parrita y Cástor Echevarría lidiaron cuatro buenos mozos de la vacada de don José Escolar, que cumplieron en todos los tercios.

Los espadas torearon á su sabor entre el continuo aplauso del público.

Después, el diminuto diestro Raimundo Serrano, toreó dos becerros superiormente, y para no ser menos que los mayores, cortó la oreja de su segundo.

Lea usted

"Heraldo de Madrid"

MARRUECOS

Levantamiento de la confiscación de los bienes de Muley Hafid

Casablanca 31.—Los bienes del ex sultán Muley Hafid, fueron confiscados, como se recordará en 1920, pero considerándose que esta medida fué tomada á causa de los manejos del ex sultán, que después se ha sometido lealmente al Majzén y al Gobierno francés, se ha considerado que dicha confiscación puede cancelarse, pero sin olvidar que la vida disoluta de El Hafid puede causar perjuicios á sus hijos, se ha dispuesto se levante la confiscación, pero que los bienes queden en secuestro con el control de un Consejo de tutela.

El Liberal
es el diario mejor informado y de mayor circulación de Sevilla y de la región andaluza.

INFORMACION DE PROVINCIAS

El homenaje á la Monarquía se celebrará el próximo domingo, conforme estaba anunciado

Después de haber celebrado varias conferencias con el Jefe del Gabinete, ayer tarde regresó á París el Embajador de España, señor Quiñones de León

El próximo lunes el marqués de Estella irá á Bilbao, donde será obsequiado con un banquete en los Campos Elíseos

LA ESTANCIA DE PRIMO DE RIVERA EN SAN SEBASTIAN

El homenaje á la Monarquía se celebrará el domingo próximo.—Visitas de embajadores.—Otras noticias.

San Sebastián 31.—El general Primo de Rivera despachó durante las primeras horas de la mañana diversos asuntos, recibiendo después numerosas visitas, entre ellas las de los embajadores de Alemania é Inglaterra, con los que conferenció detenidamente.

También recibió al ministro de Fomento, que vino de Zaráuz, á los embajadores de España en París, Londres y Wáshington y á otras personalidades civiles y militares, entre ellas al capitán aviador señor Sanjurjo y al jefe local de la Unión Patriótica.

A las dos menos cuarto, y antes de subir al automóvil, dijo á los periodistas que á causa del delicado estado de salud de lord Chamberlain, ha desistido de ir á Santander para saludarle, habiendo encargado se envíe á su señora un ramo de flores con una carta suya en la que hace votos por su rápido y total restablecimiento.

En vista de esto, se celebrarán el domingo todos los actos anunciados para dicho día, que habían sido aplazados, dejando libre el día 9 para no quitar importancia á la romería de Aranzazu, á la que asistirá el marqués de Estella, si sus ocupaciones se lo permiten.

Añadió el Presidente que el ministro de la Gobernación irá el día 2 á Santander para inaugurar un Dispensario, viniendo á San Sebastián el día 3 ó el 4.

Se han circulado las órdenes oportunas restableciendo la fecha del domingo próximo para las manifestaciones anunciadas.

El presidente de la Unión Patriótica, señor Gavilán, permanecerá en San Sebastián hasta el lunes, fecha en la que regresará á Madrid.

El embajador de España en Francia, señor Quiñones de León, regresó esta tarde á París.

BANQUETE AL SR. PRIMO DE RIVERA

Bilbao 31.—El lunes es esperado en esta población el jefe del Gobierno, al que se obsequiará con un banquete popular en los Campos Elíseos.

EL VERANEO DE LA FAMILIA REAL

Santander 31.—Los Reyes y los infantes don Jaime y don Juan se trasladaron por la mañana al embarcadero del Club Náutico, para tomar parte en las regatas, que duraron hasta la hora de almorzar.

Embarcaron en los balandros «Toribio», «Tonino», «Hispania IV» y «Cantabria».

Las infantas tomaron el baño acostumbrado y pasearon por la playa del Sardinero, que estaba animadísima.

UN MARIDO, EN DEFENSA DE SU HONOR, HIERE DE GRAVEDAD AL PRETENDIENTE DE SU ESPOSA

Salamanca 31.—En Cepeda, partido judicial de Sequeros, se ha desarrollado un sangriento suceso, que ha causado viva emoción en el vecindario.

Desde hace tiempo venía circulando el rumor de que Isidoro Lorenzo Sánchez, subguarda forestal, mostraba pretensiones ilícitas respecto á la mujer de su amigo Andrés Felipe Gómez, aprovechando la entrada en casa de éste para requerir á María, esposa de Andrés, que venía resistiéndose tenazmente.

El 23 de Noviembre último, al terminar las labores de campo, regresó Andrés á su domicilio, encontrando á su amigo en conversación con María.

El esposo preguntó á su amigo qué hacía, y por toda contestación, Isidoro sacó una pistola, con la que apuntó á Andrés, y la que hubiera disparado á no haberse interpuesto María, arrebatándole el arma.

Desde aquel día quedaron los antiguos amigos enemistados.

Andrés, que había tomado miedo al subguarda, esquivaba el encuentro con éste, precaución inútil, porque envalentonado Isidoro, pasaba repetidamente por la casa, pretendiendo ver á María, sin lograrlo, pero alardeando de que había de verla por fuerza.

Irritado por las negativas de María, Isidoro salió la madrugada anterior de su casa, dejando en ella á su esposa y sus hijos, y se dirigió á casa de Andrés, en la creencia de que éste se encontraba fuera, pues por la mañana lo había visto salir.

Utilizando una escalera de mano, penetró en la casa por la parte posterior, que comunica con las habitaciones, donde suponía confiadamente que se encontraría María. Esta, al verle llegar, le suplicó que se marchara, advirtiéndole que su marido se hallaba en casa. No le hizo caso, y entonces María requirió el auxilio de su marido, quien armado con una escopeta de pistón que tenía al lado de la cama subió á defender á su esposa.

Isidoro, al verle llegar, le hizo dos disparos de pistola, de los que Andrés se defendió cubriéndose con la puerta, y á su vez hizo dos disparos de escopeta contra su agresor. Uno de ellos le alcanzó en el vintre, y cayó á tierra; pero se rehizo, é incorporándose disparó por dos veces de nuevo la pistola contra Andrés, quien tuvo la suerte de que no le alcanzaran los proyectiles.

Entonces se entabló entre los dos hombres una lucha encarnizada, cuerpo á cuerpo, hasta que Andrés pudo hacerse con un podón, con el que asestó varios golpes mortales al pretendiente de su mujer, que ya no pudo continuar la lucha.

Al ruido producido por la contienda y á los gritos de María pidiendo auxilio acudieron varios vecinos, los cuales impidieron que Andrés rematase á su rival.

El Juzgado comenzó la instrucción de las diligencias correspondientes, y después de recibirles declaración, detuvo é incomunicó al matrimonio.

PEDRISCO EN UTEBO

Utebo 31.—Ha caído sobre este pueblo una fuerte granizada, que ha causado daños en las plantaciones de remolacha y en las huertas.

La población se lamenta de lo ocurrido, que supone la ruína de los labradores.

LA CAZA DE UNOS GATOS VAGABUNDOS

Bilbao 31.—Una profesora daba de comer á unos gatos vagabundos; pero la Sociedad Protectora de Animales ha denunciado á las autoridades que los felinos padecían de sarna, por lo cual, se ha ordenado que unos veterinarios den caza con ayuda de personal eficiente á los repetidos gatos para comprobar este extremo y tomar las medidas sanitarias convenientes.

EL EQUIPO QUE ALINEARA MAÑANA EL BARCELONA

Barcelona 31.—Un corresponsal de uno de los diarios de esta capital que sigue al equipo del Barcelona en su excursión por América, trasmite la alineación del equipo que mañana ha de contender con el Nacional.

La constitución del equipo será la siguiente:

Lloréns, Walter. Quincoces, Martín, Roig, Carulla Regueiro, Sastre, Errazquín, Arnau y Parera.

Terminado el encuentro se dará un «lunch» en honor de los jugadores, y por la noche embarcarán para salir del puerto en dirección á España en la mañana siguiente.

DOS BUQUES CON AVERIAS

Puerto Real 31.—El huracán de Levante ha causado averías á los buques «Ramón Menéndez» y «Pepita», que hacen el servicio con Cádiz.

Este último llevaba cuarenta pasajeros y embarrancó.

Avisada la Comandancia de Marina, fué puesto á flote en ocho horas.

Los demás buques surtos aquí han reforzado sus amarras.

PARA RECIBIR UN NUEVO TRASATLANTICO

Cádiz 31. — Ayer salió la Comisión que, presidida por el almirante señor Cervera, está encargada de asistir á las pruebas oficiales de recepción del trasatlántico «Marqués de Comillas», que ha sido construído por la Constructora Naval en los astilleros del Ferrol.

El nuevo y magnífico buque desplaza 13.040 toneladas y podrá admitir 1.190 pasajeros, llevando de tripulación 179 hombres.

UN PRESO INTENTA SUICIDARSE

Almería 31.—En la celda de castigo donde había sido recluído por díscolo, ha intentado suicidarse un preso que, con otros dos, había preparado un asalto para cuando saliese de la cárcel, que debía ser dentro de cinco días, á las oficinas de Arbitrios.

Para realizar su propósito se dió un corte en el cuello con un hierro.

Había escrito dos cartas, una pidiendo perdón al personal de la prisión por el disgusto que les daba y otra para su madre concebida en términos parecidos.

HIDROS PORTUGUESES EN CADIZ

Cádiz 31.—A las once y media llegaron, procedentes de Los Alcázares, cuatro hidroaviones portugueses que amararon en bahía, sin novedad.

Los tripulantes cumplimentaron á las autoridades militares y civiles.

ATERRIZAJE DE UN AVION

Gijón 31.—A las doce de la mañana aterrizó en la playa de San Lorenzo un avión de la base de Burgos, pilotado por el capitán de Artillería señor Arango, acompañado de un mecánico.

Mañana regresará á León.

LA ASAMBLEA MINERA EN LA UNION

La Unión 31.—Se ha reunido la Asamblea minera de La Unión para discutir los acuerdos del Sindicato minero de Cartagena y Mazarrón sobre el asunto del zinc.

Se acordó que una Comisión vaya á Madrid para dar cuenta al ministro de los acuerdos y pedir el apoyo de los Poderes públicos en asunto que tan hondamente afecta á los mineros de la región.

Reina gran ansiedad por saber cuál es la actitud gubernamental en este asunto, que es de vida ó muerte para la clase minera.

Teruel acuerda concurrir á la Exposición de Sevilla

Teruel 31.—El Pleno del Ayuntamiento acordó concurrir á la Exposición Ibero-Americana de Sevilla en unión de las demás provincias aragonesas, votándose á este efecto los créditos consiguientes en la última reunión celebrada.

UN PERIODISTA TOMA UN BAÑO SIN QUERER

Gerona 31.—En la playa de Llampart, cerca de Palafrugell, veranean los periodistas José María Segarra y José Plana con varias familias.

Unas muchachas del pueblo se presentaron esta mañana ante los periodistas, recriminando al primero por su conducta, pues según ellas, en una obra teatral, el señor Segarra ponía en boca de uno de los personajes frases molestas para las mujeres de allí.

El periodista dió amplias explicaciones á las señoritas; pero surgieron unos pollos modernistas, que sin hacer caso de la caballerosa actitud del publicista y en número de seis, «valientemente», le acometieron, tirándolo al mar.

Parte de los bañistas hicieron causa con el periodista y el orden público estuvo á punto de alterarse.

La ecuanimidad de Segarra hizo que se evitase un conflicto, siendo él, el primero en ayudar á los representantes de la autoridad para que el orden quedase restablecido.

Preparativos para la lucha electoral en Inglaterra

Rugby 31.—Los diferentes partidos políticos de la Gran Bretaña se reunirán en el próximo otoño para hacer preparativos relacionados con la lucha electoral que se avecina. A estas reuniones se les concede, de antemano, una excepcional trascendencia política.

Se sabe que la Junta directiva del partido conservador realiza actualmente trabajos preliminares para la organización de una gran convención, á la que concurrirán 500 delegados de Inglaterra y del País de Gales. De momento, se ha acordado que la fecha inaugural de esa conferencia sea el día 26 de Septiembre. La reunión inicial de esta conferencia será presidida por el actual primer ministro, mister Baldwin.

También hacen preparativos para la propaganda electoral los restantes partidos políticos, y se espera una activa campaña, más intensa que otras veces, debido al aumento que en el censo electoral ha determinado la ampliación del voto femenino.

La conferencia del partido liberal ha sido señalada para el día 11 del mes de Octubre.

Lea usted mañana EL LIBERAL.

NOTICIAS DE MADRID

El Profesorado libre pide ser equiparado á los auxiliares de Institutos

El presidente de la Asamblea ha marchado á San Sebastián é irá después al Extranjero

LOS PRODUCTORES DE ACEITE DE OLIVA PROTESTAN DE QUE SE LES SUPONGA AUTORES DE ESPECULACIONES

Madrid 31.—Los periódicos publican una nota de los productores de aceite de oliva, en la que se dice:

«Se ha dictado por el ministerio de la Gobernación, á propuesta de la Dirección general de Abastos, una real orden declarando intervenido el comercio de aceites y sujetando en consecuencia sus transacciones á la fiscalización oficial.

La Federación española de productores de aceite de oliva tiene el deber de hacer constar públicamente que la mencionada resolución gubernativa no ha sido adoptada por iniciativa ó petición del Consejo ni de ninguno de sus componentes.

La conducta de los exportadores de aceites de oliva en sus relaciones con los Poderes públicos y concretamente ante la Comisión mixta que funciona en el Consejo de la Economía Nacional, ha obedecido siempre al alto concepto que de la exportación de aceites de oliva tiene la Federación al considerar que la colocación de este típico producto del suelo español en los mercados del mundo es la más beneficiosa labor para nuestra economía.»

Termina la Nota protestando contra la especie de que entre los productores de aceite se hayan registrado confabulaciones con fines especulativos.

PETICION DEL PROFESORADO LIBRE

Madrid 31.—Los profesores colegiados con título del Estado han presentado al ministro de Instrucción Pública un escrito solicitando ser equiparados á los auxiliares de Institutos con objeto de poder ocupar cátedras en los veinte centros creados para cursar el bachillerato elemental.

Acatan respetuosamente la decisión de no dar cátedras á la oposición libre y piden la concesión del derecho á ocuparlas, como los auxiliares, por cuantos tengan opción al turno de auxiliares siempre que lleven cuatro cursos, por lo menos, explicando en los colegios incorporados á los Institutos una, dándose derecho de preferencia á los profesores auxiliares que reunan estas circunstancias en la actualidad.

VIAJE DE YANGUAS

Madrid 31.—El presidente de la Asamblea Consultiva, señor Yanguas, ya repuesto de las lesiones que sufriera hace algún tiempo en un accidente de automóvil, ha marchado á San Sebastián con su esposa.

Allí permanecerá una corta temporada y después marchará al extranjero para regresar en seguida á Madrid.

DISPOSICIONES DE LA «GACETA»

Los Institutos en que se puede cursar el idioma inglés

Madrid 31.—La «Gaceta» de ayer contiene varias disposiciones de interés, y entre ellas una disponiendo que sólo se cursará alemán é inglés en los Institutos de Badajoz, Cádiz, Córdoba, Huelva, Coruña, Guipúzcoa, Lérida, Jerez, León, Reus, Santander, Toledo, Vigo y Vizcaya. El inglés y el italiano se cursará en Alicante, Tarragona, Tortosa, Almería, Cartagena y Castellón.

Jubilando, con honores de magistrado de término, á don Francisco Flors Quiñones, magistrado de la Audiencia de Oviedo.

Nombrando magistrado de Oviedo á don Emilio González Fernández.

Trasladando á Santander al magistrado don Joaquín Alvarez Fito.

Promoviendo á magistrado de ascenso á don Román Morales Pareja.

Nombrando magistrado de Soria á don Enrique Cerezo Cardona.

Autorizando las Escuelas de Matronas en todas las Clínicas de obstetricia y ginecología sostenidas por el Estado, Diputaciones y Municipios, y en las particulares que reúnan los requisitos siguientes: Contar por lo menos tres años de existencia normal, contando con recursos propios, y haber prestado asistencia, como mínimum, á trescientos partos anuales.

En dichas Escuelas podrán cursarse los dos cursos de la carrera de matrona, expidiendo el jefe del establecimiento el certificado y quedando á discreción de la Facultad de Medicina correspondiendte la admisión á examen para obtener el título necesario.

Las alumnas aspirantes deberán ser mayores de veinte años, menores de treinta y cinco, poseer instrucción elemental, someterse á examen sanitario por el jefe del establecimiento para justificar su perfecto estado de salud y observar buena conducta.

Disponiendo que á partir del primero de Septiembre los plazos para presentar altas y bajas de ganado sean los siguientes: Adquisición por nacimiento, un mes para el ganado de cerda y tres para los restantes; adquisición por compra, permuta ú otros medios, tres días después del contrato.

Fijando la liquidación de los derechos arancelarios para la primera quincena del mes de Septiembre en un 15,83.

Las cotizaciones que han de servir de base para fijar el tanto por ciento á las mercancías á que se aplica la primera columna del Arancel serán las siguientes: Turquía, 3 enteros 88 milésimas; Bulgaria, 4,347; Yugoeslavia, 9,598, y Grecia, 7,807.

Dictando reglas relativas al reconocimiento fitopatológico de los productos vegetales objeto de importación ó exportación.

Los Reyes de Bélgica han llegado á su país de regreso de su visita al Congo

El Congreso Internacional de la Prensa de 1928 se celebrará en Barcelona

DETENCION DE UN GENERAL MEJICANO

Méjico 31.—El general Antonio Villarreal ha sido detenido, pero no se ha hecho público el motivo.

Fué ministro de Agricultura del Gobierno del general Huertas.

La noticia de haber sido preso ha causado sensación en el país.

EL PROXIMO CONGRESO INTERNACIONAL DE PRENSA EN BARCELONA

Ginebra 31.—Se ha adoptado hoy el acuerdo de que el próximo Congreso Internacional de Prensa se celebre en Barcelona este año.

El acuerdo se tomó en el curso de una sesión alemana en la que tenían representación dieciocho naciones y á petición del Comité de la Exposición de Barcelona.

LOS REYES BELGAS DESEMBARCAN EN AMBERES

Amberes 31.—Los Reyes, de regreso de su viaje al Congo, han desembarcado en este puerto.

Desde el muelle hasta palacio fueron en un carruaje descubierto, recibiendo las entusiastas aclamaciones del pueblo.

CLAUSURA DE LA CONFERENCIA INTERNACIONAL DE DERECHO

Varsovia 31.—Se ha clausurado la Conferencia Internacional de Derecho, reunida en Varsovia en la que estuvieron representadas veintiséis naciones, entre ellas España, cuya delegación integraban los señores marqués de Olivart, Casanueva (V.), Raventós, Aguirre y Llobet. La Conferencia adoptó importantes acuerdos sobre Derecho marítimo é internacional privado; redactó un proyecto de Tratado de extradición, que la Conferencia invitará á todos los Estados á que lo adopten, y dictó reglas sobre las leyes de guerra en los territorios ocupados.

En la sesión de clausura se aceptó una propuesta de la delegación norteamericana para que la próxima reunión de la Conferencia se celebre en Nueva York, propuesta anterior á otra de la representación española, que proponía se reuniera en Madrid; pero como prueba de afecto y simpatía á España, á propuesta del presidente, lord Philimore, la Conferencia acordó, con gran entusiasmo, celebrar una Conferencia extraordinaria en Madrid el próximo año, coincidiendo con la inauguración de las Exposiciones de Barcelona y Sevilla.

La proposición española tuvo el decidido apoyo de los delegados sudamericanos, muy especialmente del ministro del Uruguay en Polonia, don Luis Garabelli, y del ministro de Polonia en la Argentina, señor Mazurkiewez.

El presidente dió las gracias á la delegación española, al Gobierno de España y á las entidades españolas representadas en la Conferencia, é hizo votos porque España siga sosteniendo su puesto de honor en la historia del Derecho internacional. En nombre de la delegación española contestó al presidente el marqués de Olivart.

M.C.D. 2022