AÑO XXVII NUM. 10.091

SEVILLA

Redacción, oficinas y talleres: 30, GARCÍA DE VINUESA, 30
Apartado de Correos, 93.—Teléfono 340
25 ejemplares, 1,75 ptas.

El Liberal

MARTES 29 DE NOVIEMBRE DE 1927

SEVILLA

Suscripciones: SEVILLA: Un mes ..... 2 ptas.
PROVINCIAS: Trimestre.... 6 »
EXTRANJERO: Trimestre... 15 »
Número suelto, 10 cts.

Hemeroteca Municipal Madrid

LA EXPOSICION, el 12 de Octubre de 1928

A lo que obliga la perentoriedad de la fecha

Por si quedara alguna duda, en la sesión plenaria de la Asamblea Nacional del sábado último, el presidente del Consejo, marqués de Estella, afirmó de manera oficial y categórica que la Exposición de Sevilla se inaugurará el 12 de Octubre de 1928. Con esta declaración terminante desvanécense las reservas de quienes aún fiaban en posibles aplazamientos del Certamen, no encontrando necesaria la intensificación de las actividades que tan magno proyecto trae consigo.

Cierto es, como dijo el jefe del Gobierno, que todas las Exposiciones comienzan antes de terminar las distintas instalaciones, dando una sensación algo desconcertante, puesto que son condición propia en esta clase de Certámenes los trabajos de última hora y los retrasos inevitables; pero hay que hacer con más tiempo, por ser de otro carácter, las obras conexas que la ciudad, con tal motivo, á su vez, ha de realizar, las cuales sobreviven al acontecimiento y por su permanencia reclaman una labor más importante y ardua.

Ahora se encontrará justificada nuestra sistemática excitación á un más intenso ritmo de la actividad municipal frente á la obra de la Exposición. Para que Sevilla, dignamente, ofrezca el panorama urbano que le corresponde, ante un plazo exiguo y perentorio, ¿no tendrá que superar sus propias energías y que multiplicar los esfuerzos, ya que la mayor parte de la labor no se presta á las actividades de última hora, sino que exigen larga preparación, desarrollo y ejecución?

Además, lo que se dispense por accidental ó inacabado en el recinto del Certamen no encontrará la misma benevolencia y excusa dentro de la ciudad, reprochada justamente de imprevisión, muy especialmente cuando, en nuestro caso, los prolegómenos del gran concurso internacional han durado diecisiete años, largo período en el que Sevilla pudo, con mejor sentido de sus conveniencias y con más tacto, realizar la obra que ahora resulta tan incompleta.

No todo se podrá hacer en tan breve tiempo; pero aun eso que júzgase indispensable y que constituye el programa aprobado, dudamos que esté á punto como no se acelere la marcha, y energías reforzadas suplan la escasez de tiempo.

Empresas excepcionales justifican procedimientos excepcionales también. Lo decimos á cuento de que será preciso forzar algo la máquina burocrática, y que aun pasando por encima de la santidad del trámite, habrá que acortar la lentitud de ciertos plazos y que efectuar hoy lo que se pensaba para mañana.

Verdaderamente, hasta aquí no se da en la ciudad, salvo las iniciativas particulares y la labor del Comité de la Exposición, la sensación de trabajo que parece lógico se diese en la medida que reclama la aproximación de una fecha apremiante. Hay, desde luego, una actividad superior á la normal, y el Municipio, sea dicho en justicia, pone en el empeño una vigorosa voluntad y un no menor entusiasmo; mas la verdad es que la acción no es la suficiente ni la condicionada por el momento.

Y conste que estas nuestras palabras están lejos de todo espíritu de crítica y mucho más de censura. Las inspiran el natural afán de que Sevilla, la amada, en los días grandes que se avecinan, brille con el debido fulgor de su tradicional prestigio.

La casita de la bordadora

Ya hay maestro de obras y... algo más

El maestro de obras don Manuel Maldonado—Manolo Maldonado y lo conoce más gente—, tan pronto leyó las informaciones publicadas en las que se invoca la caridad para levantarle la casita del Fontanar á la

DON MANUEL MALDONADO

bordadora María Martínez Soto, se nos ofrece para dirigir las obras y para cuanto haga falta.

Manolo Maldonado es bien conocido en Sevilla por todos los arquitectos, y singularmente por don Aníbal González. A sus órdenes ha construído las mejores casas de Sevilla. No necesita presentación ni elogios Manolo Maldonado.

—Lo que haga falta y algo más está á vuestra disposición—nos dice.

—¿Qué se puede hacer allí, Manolo?

—Lo que quiera la caridad de la gente. Yo, por lo pronto, no cobro un céntimo por la dirección, y si hay ofrecimientos de más gente, tan pronto estén los materiales ya está la veleta puesta. Esa casa se construye en diez días.

—¿Tú has visto el terreno?

—He visto la fotografía. Allí se puede construir una monada de casa. Se hacen unos cimientos de media vara, para los cuales ya se buscará el relleno. Se colocan cuatro pilares de muro y se labran los laterales de citara. Como no lleva peso alguno sobre los techos, con eso es bastante. La puerta de la calle ya se buscará. Las maderas se pueden adquirir de los derribos, el material lo mismo. Eso está hecho en seguida y no cuesta mucho. Yo llevo allí los palos y tablas de andamio que hagan falta y algunas cosillas que se buscarán por ahí; cosillas que valen el dinero y que á mí no me van á costar nada ó llevarán muy poco.

—¿En aquel terreno caben dos habitaciones?

—Sí, hombre. Y bastante bonitas. Se le hará su cocinita y su lavadero y un servicio higiénico. Creo que por allí pasa el alcantarillado.

—¡Manolo que se va á volver loca esa infeliz!

—Hombre, ya que se va á hacer una obra de caridad, hacerla bien. No es lujo lo que yo te digo. Allí no se van á emplear azulejos ni siquiera losetas. Un suelo de ladrillo sobre un poco de firme, un tejado de tejas planas ó de uralita acanalada y ya está el «palacio» para que no se lo lleve el aire.

—¿Qué dinero podrá invertirse allí?

—Hombre, quién sabe. Si empiezan los donativos de materiales: cien ladrillos, dos ó tres carradas de «medios», un saco de yeso, cemento, etc., con nada está marchando eso en seguida y la Nochebuena la pasa esa infeliz en su nueva casa.

—¿Hasta entonces?

—Sí, hombre. Hay que dejarle la casa lista quince días antes para que se oree un poco. ¡Se van á meter las criaturas allí con aquella humedad!

—¿Pues no lo hacían antes con el suelo terrizo?

—Pero ya dices tú que eso es criminal. La casa se levanta en seis ó siete días, y si se quiere antes, pues antes.

—¿Quisieras tú encargarte de todo y pasar luego la factura á EL LIBERAL?

—Yo, no. Yo dirijo la obra, me entiendo con los obreros, busco lo que pueda y ustedes pagan las facturas de lo que se vaya gastando. Yo no toco á un céntimo.

—¿Tú crees que vendrán donativos de materiales?

—Lo creo, no. Lo afirmo. De lo que haga falta para el relleno de la cimentación, me encargo yo. Y de otras cosas ya te hablaré quizá mañana. Eso está ya hecho, querido.

—¿Te parece que se le coloque á la casa una lápida de azulejos que recuerde la simpática obra?

—No estaría mal.

—Pues ya tengo quien la regale.. Y voy á pedir un Gran Poder de azulejos.

—Bien. ¿Y cómo le vas á poner á la casa?

—Villa Ciclón, ¿te agrada?

—A mí, no. ¿Y á ti?

—A mí tampoco. Villa Torera, ¿te gusta?

—Vamos á levantarla primero, y el día que se bendiga que la bautice el público. Por lo pronto ya saben ustedes que EL LIBERAL me manda.

—Dios te lo pague, Manolo.

GALERIN.

La suscripción

Suma anterior	194'50
D. J.	5
D. M. B., un décimo para el sorteo de 1.º de Diciembre número 6.694.	
Un niño y una niña de Madrid	2
J. M.	1
Araceli Granell, fotógrafa ...	2'50
Lola Granell, bordadora	2'50
Total hasta hoy	207'50

Magnífico torreón situado en uno de los ángulos del Gran Hotel Alfonso XIII, muestra de la gracia y del arte que vibran en los palacios de la Exposición Ibero-Americana.

(Foto. Sánchez del Pando.) (Fdo. Gori.)

DE NUESTRO CONCURSO

Ya faltan muy pocos días para publicar el primer cupón

El día 1.º del inmediato Diciembre aparecerá el primer cupón de nuestro nuevo concurso.

La construcción del dormitorio «modern style» avanza de un modo extraordinario. «Querer es poder», y don Antonio Ojeda, el dueño de «La Sevillana», quiere que cuanto antes se haga la exposición del dormitorio para que su futuro y sus probables poseedores vean que no se ha exagerado lo más mínimo al hacer la descripción de los lujosos y espléndidos muebles que lo componen.

¡Cuántas parejitas soñarán ya con el nuevo concurso de EL LIBERAL! ¡Cuántos novios estarán ahora mismo construyendo imaginativamente sus nidos á base del regio dormitorio de «La Sevillana»!

Aún no asamos... A cuenta de nuestro futuro concurso hemos recibido ya una muy copiosa correspondencia. Como todas las cartas llegadas á nuestro poder se refieren á extremos que están suficientemente aclarados en las bases del concurso, recomendamos la lectura de éstas, quedando evacuadas las consultas que se nos hacían.

Para que el público se deleite con su lectura, describimos de nuevo las piezas de que se compondrá el regio y espléndido dormitorio, premio de nuestro actual concurso.

Lean los enamorados...

Una magnífica cama, de tableros de caoba, contrachapados y adornos de bronce. Es la última palabra en «arquitectura» de muebles. Un modelo original, aparte de su gran valor.

Un ropero de dos lunas, biseladas, también de tableros de caoba contrachapados y con los mismos motivos decorativos en bronce. Como todas las piezas de este dormitorio, harán juego entre sí.

Dos mesas de noche, con tapas de cristal, lunas biseladas y motivos decorativos en bronce.

Dos lindísimas calzadoras, tapizadas, del mismo color que los muebles.

Una mesita para el centro del dormitorio.

Una peinadora, con luna biselada y tapa de cristal.

Dos aparatos de luz, en forma de bujías, de dos brazos, con pantallas modernistas.

Y como colcha de tan regio dormitorio, acaso futuro nido de una parejita que esté en vispera de que le sea leída la epístola de San Pablo, un magnífico mantón de Manila, auténtico, regio, estupendo, que igual que de colcha servirá para que en las noches clásicas sevillanas su propietaria lo luzca, dando realce y belleza á su busto y silueta.

El valor total de costo, no de venta, no es inferior á 2.500 pesetas.

A BENEFICIO DE LA ASOCIACION DE LA PRENSA

Se va á estrenar en San Fernando "El manto de la Virgen", zarzuela de costumbres sevillanas

OTROS DETALLES DE LA INTERESANTE FIESTA

El viernes de la presente semana, en el teatro San Fernando, á beneficio de la Asociación de la Prensa y organizada por ésta, se celebrará una velada teatral, que tendrá todos los alicientes artísticos con que esta entidad sabe realzar el valor y el interés de cuantos programas confeccio na y que hasta ahora siempre han venido mereciendo el beneplácito del público que ha llenado las salas en los teatros donde la Asociación organizaba sus espectáculos.

La base del programa será el estreno de la zarzuela en dos actos, de costumbres populares sevillanas, «El manto de la Virgen», en la que vive palpitante toda la emoción y realidad de uno de los más grandes momentos de nuestra ciudad, que ha sido llevado á la escena con la mayor honradez literaria en una fábula de amores hábilmente tejida, y que seguramente merecerá por parte del público que acuda al estreno la más entusiasta acogida y la más favorable sanción.

Estos optimismos nuestros nacen de la confianza que nos inspiran sus autores, el joven é ilustre periodista don Manuel Sánchez del Arco, redactor-jefe de nuestro estimado colega «El Noticiero Sevillano», cuyos artículos periodísticos, especialmente los dedicados á la cuestión marroquí, tanto interés despiertan, y el notable poeta y excelente comediógrafo Salvador Valverde, antiguo redactor en periódicos sevillanos, ambos expertos en las lides teatrales, en las que han conseguido ya bien señalados triunfos, algunos tan resonantes como el de «La romería del Rocío».

La partitura es del maestro López del Toro, de musa fácil, alegre, desenvuelta y netamente sevillana, cuya producción acusa la labor admirable de un músico de inspiración y técnica, dominador de los secretos del pentágrama, excelente compositor que siempre se escucha con complacencia y agrado porque en todas sus partituras hay armonías de un gran valor técnico junto á la difícil facilidad de motivos populares y aires sevillanos que no pierden, al ser musicados, su fresco y claro sabor popular.

Colaboración tan experta como inteligente ha producido una fábula teatral, trasladando á la escena el ambiente y la vida de uno de los más populares barrios sevillanos y su fervorosa admiración á la milagrosa imagen cuyo nombre en el extranjero es pregón y penacho romántico de la fe y el alma enamorada y sugerente de Sevilla.

Después del estreno, Eugenia Zúñiga, la admirable mujer cuyo arte, de exquisita y encantadora frivolidad, es único, como su elegancia y su espiritualidad, tendrá á su cargo, en unión de los principales artistas de la compañía, uno de sus «Mosaicos», que en esta noche revestirá un interés excepcional, como corresponde á una verdadera fiesta de arte, seleccionándose los números que lo compondrán para que en un todo correspondan á la solemnidad de la velada.

¿Habrá fin de fiesta? Los organizadores así lo pretenden, aun dadas las dificultades del momento presente. De haberlo será un número sugestivo, atrayente, de calidad. Una hermosa mujer, de arte castizo y soberano.

No cabe, por ahora, dar más detalles. Muy pronto la incógnita quedará despejada. Por anticipado puede asegurarse que, de haberlo, el fin de fiesta satisfará á los más exigentes.

Oportunamente diremos cuándo comenzará el despacho de localidades para la función á beneficio de la Asociación de la Prensa.

Han sido ejecutados los reos de Zaragoza

Madrid 28.—Como al Gobierno no le había sido posible aconsejar el uso de la regia prerrogativa, anoche entraron los reos en capilla en Zaragoza.

Toda la noche estuvo montada una guardia permanente en un gabinete del ministerio de Gracia y Justicia, por si llegaba la orden de indulto transmitirla en seguida.

Las impresiones recogidas últimamente son que hoy al clarear el día habrán sido ejecutados los tres reos de Zaragoza.

Para recibir los terrenos en que se alzará el Pabellón Chileno de la Exposición, ha llegado á Sevilla el ministro señor Rodríguez Mendoza

Mañana, á las once, será firmada el acta de cesión, se colocará la primera piedra y se hará la bendición de los terrenos

Como anunciamos ampliamente en nuestra edición del sábado, ayer por la tarde llegó, procedente de la corte, el ministro de Chile en España, excelentísimo señor don Emilio Rodríguez Mendoza, acompañado de su distinguida esposa doña Mercedes de R. Mendoza, haciendo el viaje en automóvil y trasladándose, inmediatamente después de su entrada en Sevilla, al Hotel Madrid.

Los señores de Rodríguez Mendoza, en el curso de su viaje, se detuvieron en Talavera de la Reina, Trujillo y Mérida, tanto para visitar lo que de artístico tienen dichas poblaciones como para evitar las consiguientes molestias de una larga excursión á la distinguida dama, cuyo estado de salud aún se resiente de una pasada dolencia que hizo necesarios continuos cuidados apenas hace dos años, precisamente durante el largo traslado de Chile á España para hacerse cargo de la Legación de su país.

A esperar al ministro

A las dos de la tarde salieron de Sevilla en automóvil, con el fin de esperar la llegada del ministro de Chile y presentar sus respetos á la señora de Rodríguez Mendoza antes de su entrada á la ciudad, el cónsul de Chile en Sevilla y querido amigo nuestro, don Ramón Oliveres; el arquitecto encargado de la construcción del pabellón de dicho país, don Juan Martínez Gutiérrez; el canciller del Consulado, don Joaquín Torres García, y el arquitecto ayudante don René Mesa Campbell, acompañados del empleado de la Exposición Ibero-Americana, señor F. Ba Prieto, portador de un hermoso ramo de flores con cintas de los colores nacionales y chilenos, delicada atención del comisario regio y gobernador civil, don José Cruz Conde, para la señora de Rodríguez Mendoza.

Más allá del caserío de Pajanosa dichos señores se cruzaron con el automóvil del representante diplomático de Chile. Después de los cumplidos de rigor, el ministro señor Rodríguez Mendoza y el arquitecto señor Martínez conversaron unos momentos respecto de la ceremonia á verificarse mañana para la entrega de los terrenos que le han sido adjudicados á Chile en el recinto de la Exposición Ibero-Americana, continuándose en seguida el viaje á nuestra capital.

Con el Alcalde, Sr. Díaz Molero

A las cuatro y media de la tarde el ministro de Chile, don Emilio Rodríguez Mendoza, acompañado del consul de su país, don Ramón Oliveres, visitó al alcalde de Sevilla, don Nicolás Díaz Molero, quien se encontraba á dicha hora en su despacho oficial esperando la llegada del ilustre diplomático. Después de la presentación, hecha por el cónsul chileno, los señores Rodríguez Mendoza y Díaz Molero conversaron largamente sobre distintos tópicos referentes á la concurrencia de Chile á la Exposición Ibero-Americana, exponiendo el ministro la forma entusiasta, completa, definitiva, con que su nación está coadyuvando á todo aquello que pueda contribuir al mejor éxito del Certamen, especialmente en la parte dedicada á las cosas esencialmente chilenas, de la vida, del gran desarrollo general del país, y sobre todo de las industrias y materias primas, con cuyo crecimiento tanto se viene destacando Chile en América del Sur desde hace muchos años.

El señor Díaz Molero, profundo conocedor de la historia y de las cuestiones sudamericanas, habló al señor Rodríguez Mendoza de la enorme trascendencia que significa para el porvenir económico de España y de las jóvenes repúblicas del Nuevo Continente la Exposición de Sevilla, paso definitivo para cimentar más aún, si cabe, las relaciones espirituales y materiales, y a continuación el señor alcalde se refirió particularmente á Chile, demostrándose un ferviente admirador de sus progresos y de sus particularidades raciales, así como de sus adelantos en las más importantes cuestiones económicas y de índole social.

La conversación de ambos señores se extendió en seguida sobre tópicos de índole general sudamericana y de arte y literatura, despidiéndose poco después el representante de Chile de nuestra primera autoridad municipal.

El Sr. Díaz Molero en el Hotel Madrid

A las cinco y media, el alcalde de Sevilla, acompañando al señor Rodríguez Mendoza, y con el cónsul de Chile, se trasladó en su coche oficial al Hotel Madrid, con el fin de presentar sus respetos á la distinguida esposa del diplomático suadmericano, departiendo durante un buen rato con los esposos Rodríguez Mendoza, é invitándoles para visitar la ciudad y el recinto de la Exposición, hoy.

Actos de cortesía

El ministro de Chile y señora de Rodríguez Mendoza, y el alcalde, señor Díaz Molero, que les acompañó, salieron poco después del Ayuntamiento, para cumplir el primero los deberes de cortesía con las altas autoridades de Sevilla. El ministro de Chile dejó su tarjeta en las residencias de su alteza el infante don Carlos de Borbón, de su eminencia el cardenal monseñor Ilundain, y del comisario regio y gobernador civil, señor Cruz Conde, después de lo cual, regresó al hotel, retirándose á sus habitaciones.

El arquitecto señor Martínez Gutiérrez acompañó á comer al señor Rodríguez Mendoza, conversando ambos sobre distintas cuestiones relacionadas con la pronta construcción del pabellón de Chile.

El Sr. Rodríguez Mendoza dará una conferencia en el Ateneo

Durante la visita del alcalde al señor ministro de Chile, éste recibió á una comisión de la directiva del Ateneo, compuesta por el presidente, don Manuel Blasco Garzón, y los señores don Hermenegildo Gutiérrez de Rueda y don Modesto Cañal, invitando al señor Rodríguez Mendoza para que durante su permanencia en Sevilla, ocupase la tribuna de la docta casa.

El ministro agradeció y aceptó complacido la invitación, señalando la fecha de mañana martes, á las diez de la noche, para dar su conferencia sobre tema que aún no ha sido designado, y es de esperar dada la competencia del señor Rodríguez Mendoza en cuestiones de política americana, que verse sobre tan interesante asunto.

La personalidad literaria del representante de Chile, su vasta cultura, su fervoroso sentimiento de amor á la patria española y sus relevantes dotes de orador esclarecido, hacen que el anuncio de la disertación del ilustre diplomático, haya producido una justa y legítima expectación.

A la conferencia podrán concurrir los señores que lo deseen, siempre que les acompañe un socio. Los representantes consulares de países americanos tendrán en este acto toda clase de facilidades, y el Ateneo se honrará con su concurso y con su visita.

El presidente del Ateneo nos ha manifestado que dichos elementos consulares, no sólo para este acto sino para todos los que se relacionen con el desarrollo de las orientaciones hispanoamericanas, tienen abierto siempre el salón de conferencias, estando la entidad dispuesta á recibirlos en su tribuna.

Visitando la ciudad

Esta mañana el alcalde, señor Díaz Molero, y el ministro de Chile y su distinguida esposa, realizaron una excursión en automóvil por la ciudad, visitando la Catedral, el Alcázar, el Museo de Pinturas y otros tesoros artísticos de Sevilla; excursión que continuará en la tarde por el Parque de María Luisa y el recinto de la Exposición Ibero-Americana.

A las dos el ministro y señora regresaron al hotel, donde almorzaron acompañados del alcalde, señor Díaz Molero, á quien invitaron expresamente.

El banquete de esta noche

A las nueve y media de esta noche se servirá un banquete que el Ayuntamiento y el Comité permanente de la Exposición Ibero-Americana ofrecerán en honor del ministro de Chile y señora. El acto, al que se dará el mayor brillo, tendrá efecto en el salón y despacho del señor Díaz Molero. Al banquete concurrirán varias distinguidas damas de nuestro mundo oficial y social para acompañar á la señora doña Mercedes de Rodríguez Mendoza.

Como un detalle especialmente grato, podemos informar que el ministro de Chile lucirá esta noche, por primera vez, la banda de la gran cruz de Isabel la Católica, alta condecoración que le ha sido otorgada recientemente por el Gobierno y que el diplomático chileno no ha querido ostentar hasta su llegada á Sevilla, para hacerlo por vez primera en la sede del ibero-americanismo.

La entrega de los terrenos para el pabellón de Chile y colocación de la primera piedra

Mañana, de once á once y media, se celebrará la entrega oficial al ministro de Chile en España de los terrenos en que ha de levantarse el pabellón de aquel país en la Exposición Ibero-Americana.

El acto revestirá caracteres de solemnidad, pues no sólo recibirá el señor Rodríguez Mendoza los terrenos, sino que serán bendecidos por su eminencia el cardenal Ilundain y colocada la primera piedra del futuro palacio, con asistencia del arquitecto autor del proyecto, señor Martínez Gutiérrez.

Por la tarde los señores de Rodríguez Mendoza ofrecerán un té en el Hotel Madrid, donde se hospedan, á las autoridades, Comité de la Exposición y personalidades sevillanas, para corresponder de este modo á las muestras de afecto recibidas en Sevilla.

El monopolio de los petróleos

Regreso de una Comisión

Han regresado de Madrid el presidente y el secretario de la Unión de Empleados de Escritorio que, como se recordará, marcharon á la corte para gestionar compensaciones para el personal de oficinas que habrá de quedar sin ocupación con motivo del monopolio de petróleos y gasolinas.

Los señores Gamero Martín y García Gómez, que han realizado en Madrid activísimos trabajos, traen las mejores impresiones respecto de la actitud de cuantas personalidades políticas y financieras visitaron, respecto del objeto de su viaje.

Los comisionados fueron cariñosamente recibidos en la estación por la Directiva de la Sociedad y gran número de empleados en Empresas petrolíferas, á quienes citaron á una reunión en el local social de la Unión de Empleados de Escritorio, á fin de darles detallada cuenta de sus trabajos.

Dado el interés del asunto, mañana informaremos de dicha reunión.

M.C.D. 2022

El Real Betis Balompié vence al Real Balompédica Liniense por cuatro á uno

En el campo del Patronato Obrero tuvo lugar ayer tarde el anunciado encuentro de campeonato, entre el equipo propietario y la Real Balompédica Liniense.

No obstante hacer un tiempo desagradable, el público acudió en gran número á este encuentro, y á las tres de la tarde, hora fijada para dar comienzo, presentaba el campo un aspecto bastante animado.

Comienza la lucha con un dominio alterno, y tanto los béticos como los linienses, hacen constantes arrancadas que ponen en peligro las puertas defendidas por Torres y Pedroso, dando en todo momento sensación de peligro la línea delantera del equipo visitante.

Hasta la mediación del primer tiempo en que el Betis marca el primer goal, el juego se desarrolla en ambos campos; pero á partir de aquí, comienza á acentuarse el dominio de los locales, debido en parte al agotamiento de los medios linienses

El primer goal lo consigue el Balompié de la siguiente forma: Paco León recibe un pase de Saldaña y avanza hacia la puerta de Torres chutando, éste lo detiene y se origina una «melée», yendo á parar el balón á los pies de Romero, que á dos metros de la puerta larga un zambombazo que Torres no pudo ver.

Se aplaude este tanto, que ha sido muy bonito por la rapidez de la jugada.

Poco antes de terminar el primer tiempo, se retira Estévez del campo lesionado, pasando Adolfo á centro medio, y bajando Romero á ocupar el puesto de éste.

Sin ninguna otra jugada que destaque, termina el primer tiempo.

Tras el descanso reglamentario, vuelven al terreno de juego los equipos, saliendo Estévez repuesto de la lesión que sufrió.

Durante esta segunda parte, el dominio bético es ya definitivo, consiguiendo tres tantos más por uno de sus contrarios. El primer tanto de este segundo tiempo lo consiguió el Balompié: León pasa á Aranda, que avanza hacia la puerta contraria, seguido de los defensas que le atacan cuando se disponía á chutar, señalando el árbitro «penalty». Enrique se encarga de convertirlo en goal.

El público protesta la decisión del árbitro.

El segundo tanto fué obra de León, que al recibir una entrada del portero consiguió desviar suavemente el balón, que entró rodando en la meta.

El tercer tanto correspondió marcarlo á la Balompédica al recoger Almagro de cabeza un centro de La Hoz.

Después de varias jugadas más sin importancia, consigue el Betis el útimo tanto de un centro de Díaz, que entró sólo en la red á pesar de que acudieron al remate León y Aranda.

A poco de conseguido este goal, Vidal Royos, del Colegio valenciano, señala la terminación del encuentro.

Es ésta la primera vez que hemos visto arbitrar á Royos en Sevilla. Su actuación no ha sido muy acertada. El público protestó constantemente sus fallos.

Del equipo visitante, lo mejor es, sin discusión, la línea delantera, en la que se destacan Anés y De la Hoz. En conjunto, es un buen equipo y creemos que en su campo y con su público, ha de ser un enemigo de cuidado.

Ayer sobresalieron á más de los dichos, Morito, García y el guardameta Torres, que estuvo muy voluntarioso y decidido, teniendo en su contra el carecer de seguridad para quedarse con el balón.

De los béticos, los mejores, á nuestro gusto, Jiménez, Saldaña y León. Díaz hizo un partido mediano.

Los equipos se alinearon en la siguiente forma:

Real Betis Balompié. — Pedroso, Jiménez, Tenorio, Saldaña, Estévez, Adolfo, Díaz, Aranda, León, Enrique y Romero.

Real Balompédica Liniense. — R. Torres, Morito, Muñoz, Saisa, Guzmán, García Muñoz, Almagro, Chacón, Anés y De la Hoz.

* * *

En los partidos de primera categoría, Grupo B, celebrados por la mañana en el campo de la Avenida Reina Victoria, quedaron vencedores el Industria sobre el Triaca, por uno á cero, y la Agrupación Deportiva del Museo sobre el Príncipe de Asturias, por tres á uno.

C.

El árbitro y los capitanes de los equipos.

Foto. S. del P. — Fdo. Gori

DEL MUNICIPIO

El banquete al alcalde

La Comisión organizadora del homenaje al alcalde, señor Díaz Molero, ruega á los amigos del mismo que deseen adherirse al acto que ha de celebrarse el próximo miércoles, lo hagan en seguida para no entorpecer la dicha organización.

Libramientos para su abono

Señores Siemens Schuckert, Industria Eléctrica; señores Barrios, Márquez y Compañaía, Lubrificantes Albany, don Manuel Alvarez, don Guillermo Serra Pickman, señores don Emilio y Otto Moeckel, don José María García Paredes, Gravera Sevillana, S. A., Sociedad Española Brown Boveri, don Francisco de Pineda y Arbeleya, señores Hijos de Miguel F. Palacios, don José Avila, La Sevillana de Alumbrado y Calefacción, Compañía Telefónica Nacional de España, El Material Industrial, don Manuel Miranda, señores Pando, Pérez y Compañía, don Pablo Armero y Castrillo, y don Manuel Gutiérrez de Rueda.

El servicio de transporte de carnes

Esta mañana se ha inaugurado oficialmente el servicio de transporte de carnes en los nuevos camiones, desde el Matadero á los puestos públicos y mercados.

Joyas modernas. Artículos para regalos. El mejor surtido en calle Harinas, 17, en el

BAZAR JOYERIA

Ultimas novedades en calzado. García Vinuesa 34

La revolución en Nicaragua

Nicaragua 28.—Las tropas del general Sandio han tomado la ciudad Antigua.

Como se sabe, el general Sandio es la única personalidad liberal que continúa en armas contra los conservadores, por no haber aceptado el pacto entre aquéllos y éstos.

Al acercarse las tropas liberales, los habitantes de la población la abandonaron, huyendo á las montañas.

Relojitos pulsera

ORO DE LEY, desde 35 pesetas
JOYERIA QUILES. Sagasta, 22.

Colocación de la primera piedra de la nueva casa de las Trinitarias

Esta mañana ha tenido lugar el acto de colocar la primera piedra y bendición de las obras del futuro Asilo de la Santísima Trinidad, benéfica institución que estará á cargo de las Hermanas Trinitarias.

El nuevo edificio se construirá en el Prado de Santa Justa, en terrenos que fueron cedidos á dicho efecto por don Antonio Martínez Pinillos, y con un donativo importante que los albaceas del fallecido don Francisco Recur, han cedido para este fin.

El cardenal, señor Ilundain, revestido de pontifical, bendijo la primera piedra en el acto de ser colocada.

Asistieron á la ceremonia la infanta doña Luisa, las autoridades locales, las Hermanas Trinitarias, y personalidades afectas á la institución.

CALZADOS
Manuel Santiago
Los mejores, más elegantes y variados modelos. Pza. de los Terceros, 9. Casa especializada en medida.

ÉXITO EN TODO
Amor, Salud, Fortuna llevando consigo
LA PIEDRA STAURA
Amuleto milenario, Talismán milagroso, garantizado natural.
Escribid: Franç. MAJOY, Service, 14.
59 Rue Rochechouart, PARIS
Enviad sellos para la contestación.

DE LA CATASTROFE DE LA CALLE PERAL

Nuestra suscripción á favor de los cuatro niños huérfanos

Suma anterior, 6.316,14 pesetas.

«La Cartuja de Sevilla», Pickman Sociedad Anónima y sus obreros, 250 pesetas.

Luis Soriano, obrero del muelle, remite un décimo para la jugada del 1.º de Diciembre número 23.143 y 2 pesetas; D. Gerardo Cairazo, 10; un intruso, 5; doña Dolores de Haro, 5; don Juan Linares, 5; un desconocido y una desconocida, 0'50; Antoñito Cuevas, Santos Elías y José Adolfo, 2; don Miguel González y el personal de la fábrica de cerveza de la Cruz del Campo en las estaciones del ferrocarril, 12; don Manuel Porro, de Jerez de la Frontera, 5; don Dionisio Ramos, cosario de Jerez, 1; don Benito Criado, cosario de Cádiz, 1; J. B. 10; el niño Antoñito Guerra, 1; La Bola de Oro, 5; Isabelita, Manolito y Eusebio, 6; Mariquita Villafaina y sus tres hermanos entregan un décimo para el sorteo de primero de Diciembre número 4.613 y 4 pesetas; un trianero, 2; Pepito González Cid, 1; don Antonio Román Pérez, de San Fernando, 5; J. S., de Morón, 25; uno, 2; don José Rodríguez, 1; doña Celsa Fontfrede, viuda de Concha y Sierra, 25; don Eloy García Martín, de Mairena del Alcor, 5; don Antonio Sánchez Fernández, 1; don Angel Torres, 5; doña Dolores Torres, 2; don Diego Rodríguez, 5; don Manuel Díaz Arias, 10; don Juan Carrera, 10; don Pedro Ruiz Prieto, 5; don Joaquín Ruiz Prieto, 5; una señora canaria, 2; D. J. 5; don Ezequiel Revilla, de Arahal, 5; señorita Carmen Moreno Molina, 5; Monge é hijos, 3; don Francisco Sánchez Martín, 3; doña Salud Martínez González, 2; varios forradores y maquinistas de la casa Fernández y Roche, 22'25; don Francisco Durán, 0'50; doña Natalia Peláez, 0'50.

Don Francisco Contreras Rubio, 1'50; don Antonio Contreras Rubio, 1'50; don José Sánchez, 2; doña Ana Alonso, 2; don José Luis Muñoz, 1; un donante, 5; la señora desconocida, 2; D. M. B., un décimo para el sorteo del 1 de Diciembre número 6.694; don Juan Romero Torralva, 5; don Dionisio Gómez, 10; un desconocido, 5; Pepito Jiménez, 1; Conchita García, 1; el personal de taller del Trust Mecanográfico, 7; S. S. O. A., 25'50; don Manuel Romero, 1; P. P., 1; Jonainto y Alfredo de Vicente Portela, 4; Fermincito, 3; don Feliciano Pérezlé, 2; señorita Ana Sánchez Fernández, 2.

Don Pedro Montilla, 25; Laboratorio Arráns, 25; don José María Jiménez Rueda, 0'50; don Miguel Quijano, 2; Gilbert y Compañía, S. L., 25; don Daniel Pradilla, 10; don José Ibáñez é hijos, 10; don Antonio Navarrete, 2; don Rafael Muñoz, 2; don Manuel Guillén, 1; don Manuel Fernández, 3; don Antonio Domínguez, 2; don José Madrigal, 5; don Fernando Rodríguez, 0'50; don Luis Chaves González, 1; Paco Arévalo, 2; Arturo Hidalgo, antes Casa Velázquez, 5; don Cecilio Hohenleiter, 2; don Francisco Pinazo Bravo, 1; don Antonio Solís, 5; doña Matilde Arias, 1; Juanito Gómez Pineda, 1; viuda de Mazón, 5; don Rafael Gómez, 5; don Benjamín de Rueda, 5; el dueño de los camiones de Alcalá del Río, 5; don Antonio Carvajal, 5; don José Juan Jiménez, 5; don Manuel Suárez, 2; don Manuel Velázquez, 3; don Gabino Alonso, 2; don Francisco Velázquez, 1; el moro de los camiones de Alcalá del Río, 0'50; don José Luis Zambrano Ojeda, 5; don Manuel Jesús Romero, 2; doña Adela Castelló de Arroyo, 1; doña María Cleole, 0'50; don Juan Miguel Aguilera, 1; don Miguel Crespo, 2; un amigo, 0'50; J. Lérida, 5; don Antonio Vázquez Vallejo, 1'50; don Antonio Hermosiro, 1; don Rafael Romero 2.

Suscripción abierta en el Colegio de San Diego, del que es director nuestro querido amigo don Carlos Alonso Chaparro, iniciada por el alumno Francisco Rebollo Gamella:

D. Carlos Alonso Chaparro, 15 pesetas; Lucas Paz Navarrete, 1; Luis Monje Martínez, 1; Clemente López Cordero, 1; José García Villalobos, 1; Manuel L. Paz Navarrete, 1; Luis Cueto Sánchez, 1; Francisco García Villalobos, 1; Manuel Jiménez Palacios, 0,25; José Márquez Moreno, 0,25; Manuel Vázquez Lebrón, 0,50; Ricardo Casanova Castillo, 1,50; Francisco Adame Ayala, 1; Rafael Garrido, García, 1; José Vázquez Delgado, 1; José Pérez Fernández, 0,50; Juan González Silva, 0,50; Pedro Aguallo Dianez, 0,50; Manuel Orozco Pineda, 1; Matilde Orozco García, 1; Miguel Barrios Gallardo, 1; José A. Trigo, 1; Ricardo Salgado González, 0,50; Fernando López Monje, 1; Manuel Bono Janeiro, 2; Antonio Vargas Romero, 1; Manuel Ruiz Sánchez, 5; Juan Conde Garfia, 2; Joaquín Valenzuela Peña, 1; Enrique Adarias Blanco, 0,50; Antonio Muñoz Mateos, 1; Ignacio Sena Sánchez, 2; Antonio Cerpa Gijón, 1; José Elorz Martínez, 0,50; Carlos Ortiz Rizo, 2; una señora, 0,25.

Manuel Gutiérrez Martínez, 0,45; José Díaz Martínez, 0,50; Manuel Díaz Martínez, 0,50; Manuel Anglada Borrego, 1; José Amarillo Castro, 1; Santiago Peralto Berrocal, 1; Antonio Fenández Marín, 0,50; Manuel Ortega Martínez, 0,50; José Portillo García, 2; Miguel Esquembre Pinilla, 1; José Béjar Ruiz, 0,50; Antonio Algarrán Adame, 1; Manuel Rueda Claro, 1; María Rueda Claro, 1; José Morón Salgado, 0,50; Miguel Capilla Alberdi, 0,50; Manuel Capilla Alberdi, 0,50; Francisco Balón Martínez, 2; Fernando Fernández Arteaga, 1; Vicente Romero Pérez de León, 1; Carlos Tejera Bermejo, 1; Dionisio Trujillo Muñoz, 3; Francisco Rebollo Gamella, 1; Emilio Rebollo Gamella, 1; Antonio Millán Rufo, 1; Manuel Robles Machado, 1; Ramón Trujillo Muñoz, 3; Manuel Ramírez Calabaza, 0,25; Juan Pacheco Barrios, 0,50; Juan Ortuño Jiménez, 1; José L. Martínez Alonso, 0,50; Serafín Rodríguez Campos, 1.

José Jiménez Bartolote, 1; Antonio Baeza López, 1; José Gutiérrez López, 1; Francisco Miraut Martín, 1; Rafael González Pachón, 2; José Abades Almansa, 1; José del Toro Pérez, 1; Angel Otero Vázquez, 2; Joaquín López Gallego, 1; José Puerto Morillo, 0,50; Francisco Rodríguez Moralo, 0,50; Antonio Gómez Viñas, 1; Francisco Muñoz Cruz, 1; Joaquín Orbaneja González, 0,50; Fernando Franco Madueño, 0,50; José Olmedo García, 0,50; don Luis Salazar Bermúdez, 1; don Salvador Salazar Bermúdez, 1; Manuel Martínez Camero, 5; Fernando García Martín, 2; Antonio Ortega Ojeda, 2; Fernando Jiménez Cerrada, 1; Antonio Botello Parra, 1,05; Emilio Morejón Pernías, 1; Manuel Pereira Aló, 1; Domingo del Río Curado, 1; Luis Cueto Sánchez, 1; Guillermo Vaca M. de Espinosa, 1; Enrique Pérez Aranda, 0,50; Carlos Morales De Oña, 0,50; Miguel Carrasco Alvarez, 0,50; José Luis Riquelme, 0,50; José Abadía Avila, 0,50; José Ramírez Ríos, 0,50; Rafael Pliego Talaverón, 0'50.

José del Valle Colorado, 0,30; Gabriel Mateos Salazar, 0,25; Antonio Ramírez Calabaza, 0,25; Enrique Roldán Gómez, 0,25; Rafael Rodríguez Aranda, 0,25; José Rodríguez Alba, 0,20; Ignacio Reina Ceballos, 0,30; Francisco Cuaresma Rebollo, 2. Manuel Jiménez Ortiz, 2; Francisco Ortiz Rizo, 2; Luis Lemasurier Monteagudo, 1; Manuel Lopera López, 1; Manuel Colmena Delgado, 0,50; Obdulio Auñón Porto, 0,50; Antonio Cebrero Morlano, 1; Francisco Morillo Jiménez, 0,50; Manuel García Díaz, 0,25; Francisco Gómez Santo, 1; Manuel Bautista Ruiz, 0,25; Rafael Santo Santana, 0,25; José Ramírez Toscano, 0,25; Wenceslao Caracuel Moya, 2; Juan Jiménez Blanco, 0,25; José Rueda Jiménez, 1; Francisco Bulnes Majías, 2; Enriquez Pérez Vázquez, 1; Manuel González Montes, 0,50; Antonio Martos Lobato, 0,25; Francisco González Soto, 2; José Fernández Marín, 0,50; José Camacho Brisquet, 0,50; Antonio Vallejo Pérez, 2; José Chacón Peña, 1,50; Antonio García Costero, 1.

Manuel Muñoz Portillo, 0,50; José Maldonado Cabezas, 0,25; José Pliego Rico, 0,50; Juan González Olivares, 0,75; Manuel Carrión Fuentes, 1,05; Manuel Silva Rojo, 0,50; Alfonso Rey Mateos, 0,50; Manuel Escudero Díaz, 1; José García Salvatierra, 0,50; Fermín Sánchez García, 2,50; Manuel Viñas Alfaro, 0,35; Miguel González Silva, 0,25; Francisco Guarino Guerrero, 0,50; Miguel Carrero Terán, 0,25; Miguel Cuenca García, 1; José Vilar Hermida, 0,25; Faustino Muñoz Delgado, 0,50; Manuel Mateos Cano, 0,25; Luis Rodríguez Bujalance, 0,50; Antonio Martín Fernández, 0,15; Salvador Cortés Ramos, 0,50; Juan González Roales, 0,50; José Martínez Escobar, 0,50; Eduardo Zamohano Posada, 0,50; José Bueno Martín, 0,25; Juan Alvarez Mena, 1; Manuel Villar Pozo, 0,50; José Acosta Martínez, 0,40; José Guzmán Humanes, 0,75; José Lemasurier Monteagudo, 1; Antonio Lopera López, 1; Manuel González Manzano, 0,25; Francisco López González, 1; Manuel Adame Sirgo, 0,25.

José Bergali Rodríguez, 2; José L. Lobo Barrera, 0,25; José Rodríguez Moralo, 0,50; Antonio Toribio Rodríguez, 0,25; José Navarro y Navarro, 0,40; José Borja Diego, 0,50; Eduardo Asián Ramos, 1; Antonio Puerto Morillo, 0,50; Antonio Moreno López, 1,15; Francisco Fuentes Fernández, 0,65; Juan Antonio Díaz Martínez, 0,50; Manuel Algarrán Adame, 1; José Lorente Toledo, 1; Julián Troncoso Quiñones, 0,50; Avelino García Montesinos, 1; Antonio Rodríguez Gil, 1; José Rojas González, 0,25; Antonio Rojas González, 0,25; Antonio Navas Ramos, 0,25; Mariano Ortega Martínez, 0'50; Francisco Marín Arreciado, 1; Juan Villarejo Montes, 0,50; Antonio M. Franco, 0,25; Manuel Ramos Rodríguez, 0,25; Manuel Peña Jiménez, 0,60; Angel Milla Fernández, 0,25; Antonio Rodríguez Molina, 0,25; Fernando Simón Tineo, 0,25; Antonio Reina Moreno, 1,05; Manuel Tejera San Esteban, 0,50; Francisco Pérez Diánez, 1; José Domínguez Burgos, 1; Francisco Moreno Parra, 1; Francisco Hiraldo, Fiz, 5, y Manuel Naranjo Reina, 2.

Manuel Peña Alvarez, 1 peseta; Manuel Jiménez Ramos, 0,15; José Acosta Velasco, 1; Gumersindo González Muñoz, 0,50; Felipe Garzón Domínguez, 0,50; Antonio Farfán Antón, 0,50; Ramón Fernández Fabián, 0,50; José Barrios Gallardo, 1; Manuel Ramírez Hermida, 0,40; Eduardo Sánchez Fuentes, 0,25; Francisco Rodríguez Luque, 0,50; Antonio López González, 1; José López González, 1; Alejandro Muñoz Rodríguez, 1; Josefa Muñoz Rodríguez, 1; Reyes Muñoz Rodríguez, 1; Pedro Adame Sirgo, 0,25; Manuel Maireles Vela, 0,50; Francisco Maireles Vela, 0,50; Salvador Herrera Andrade, 1; José Priego Rodríguez, 0,50; Francisco Aguilar Fernández, 0,50; Manuel Rocha Gordillo, 0,20; Antonio Rodríguez Fernández, 1; Juan Luis Herrera Sánchez, 1; Manuel Fernández Sánchez, 0,50; Manuel Arrabal Torrontera, 0,25; Francisco Fernández Sabino, 0,50; Manuel Díaz Bascón, 0,25; José Díaz Bascón, 0,25; Juan Bejarano Benítez, 0,05; Antonio Suárez Domínguez, 0,50; Rafael Suárez Domínguez, 0,50; Cayetano García Fernández, 0,50.

Vicente Bueno Martín, 0,25; José Román Gayango, 0,65; José Luis Peral Pérez, 0,45; Manuel Ramírez Hermida, 0,10; Juan Reina Ceballo, 0,25; José López Cordero, 1; Manuel Ruiz Toribio, 1; Antonio Moreno Fabián, 0,10; José Castañeda Miranda, 1; Ricardo Gallego Hurtado, 1; José Silva Vicente, 0,25; Manuel Moreno Domínguez, 1; Rogelio Alonso Gayoso, 1; Rafael Borja Diego, 0,50; Manuel Contreras Aguilar, 0,50; Ricardo Marinelli Figueras, 1,50; Manuel Villegas Pérez, 1; Manuel Balón Martínez, 2; Juan Bejarano Benítez, 0,50; Juan Carrillo Rodríguez, 1; Antonio Anglada Borrego, 1; Jorge González Escobal, 0,25; Miguel González Escobal, 0,25; Antonio Peña Vergara, 1; Julio Delgado Soto, 1; Angel Gandul Torres, 0,25; Manuel Camacho Lozano, 0,50; Matilde Torres Bulnes, 0,20; Pedro Martín Rodríguez, 0,50; Manuel Sollís Maqueda, 0,50; Manuel Osuna Jiménez, 1; Celedonio Escobar García, 2; Francisco Gómez Vázquez, 1,50; Pedro Quirós Torres, 0,25; Joaquín Domínguez Serrato, 2.

José Carrasco Muñoz, 0,25; José Franco Toledano, 0,15; Juan Vaca Pinto, 2; Angel Gandul Torres, 1; José Morales Silbán, 0,40; Joaquín Morales Silbán, 0,40; Jesús Vargas Romero, 1; Pascual Alonso Leal, 2; José María Alonso Leal, 1; Carlos Alonso Leal, 1; José Morejón Pernis, 1; Diego Aranda Melgar, 0,50; Francisco Luque Cívico, 0,10; Angel Villalón Barrera, 0,50; Francisco Lora Macías, 0,05; José Herrera Rodríguez, 0,20; Antonio Merelo Pérez, 1; Félix Morales Castilla, 0,05; Rafael Sánchez García, 2,50; Antonio García de la Prada, 1; Fafael Fraile Antequera, 0,50; Juan Brisquet Gómez, 0,10; Manuel Morillo Jiménez, 0,50; Francisco y Manuel León García, 1; Manuel Burguillos Durán, 0,50; Francisco Rodríguez Alba, 0,20; Francisco Baena Vázquez, 0,25; Emilio Salazar Mercado, 0,20; Rafael González Ruiz, 0,50; Francisco Barrios Rodríguez, 2; Manuel Fernández Andújar, 0,50; Manuel Mateos Salazar, 0,10; Juan Bautista Ruiz, 0,25; Manuel Antúnez Alamo, 1.

Pedro y Antonio Ellenry Escalona, 1; Manuel y Francisco Crespo, 1; Sebastián Morales Ortiz, 1; Manuel López González, 1; Juan López González, 0,50; una joven, 0,50; Antonio Ortuño Jiménez, 1; Juan Nieto Pesquero, 0,50; Manuel Díaz Navarro, 1; Manuel Acebedo González, 0,50; José del Valle Sierra, 0,25; Joaquín Calles Torrejón, 0,25; José Moreno López, 1; José Martos Lobato, 0,20; Juan Contreras Aguilar, 0,50; José Rodríguez Campos, 1; Antonio Romero Castaños, 0,25; Francisco Torres Alvarez, 0,50; Jua Brisquet Gómez, 0,50; Antonio Herrera Muñoz, 0,50; Alfonso Carrasco Muñoz, 0,25; Francisco Gómez Viñas, 1; Vicente Cabrera Mellado, 1, Antonio Fernández Gordillo, 0,50; Eduardo de la Prada Romero, 1; José Rivera Méndez, 1; Manuel Sánchez Fuentes, 0,25; Felisa Rodríguez, 0,50; Isidro Rastrollo Barrientos, 1; Manuel Caballero Delgado, 0,50; Ricardo Crespo Carmona, 0,25; Miguel Ramos Rodríguez, 0,25; Sebastiana Pérez Ramos, 2; Carmen Montilla Perea, 2; Concepción González Sosa, 1.

Don José Recio González, 1; José Millán Fernández, 0,25; Joaquín Ramos Alcántara, 0,25; José Perez Cabano, 0,50; Ricardo Acuña González, 1; Manuel Domínguez Silva, 2; Julio Carrera Ruiz, 0,50; Francisca Martín Lobo, 2; don Antonio Consuegra Rodríguez, 2,10; José Martínez Escobar, 1; Francisco Fuentes Fernández, 0,30; Trinitario Soriano Morión, 2,50; Antonio Castaños Correa, 0,40; Manuel Rodríguez Pallarés, 1; Federico del Campo Zambrano, 1; Andrés Pérez Solfa, 0,50; Antonio Crespo Carmona, 0,25; Félix Fernández Sánchez, 1; Manuel Flores Pereira, 1; Antonio Maldonado Sánchez, 0,50; Tomás Becerra Rueda, 0,50; José Cara Tornero, 0,50; Francisco González Castillo, 0,50; José González Castillo, 0,50; José Martínez Gómez, 0,50; Francisco Andrade Morón, 0,25; Angel del Campo Zamorano, 1; José Rojas Rincón, 0,50; Nicolás Muñoz Cruz, 1; José Romero Domínguez, 1; Manuel Martínez Gómez, 0,25; Antonio Martínez Gómez, 0,25; Rafaelito Rodríguez Martelo, 0,50; Angelito Rodríguez Martelo, 0,50.

Los carteros de esta Cartería:

Don M. Granados, 2 pesetas; don Manuel Mateos, 2; don José Reina, 1; don Juan J. Fernández, 1; don Servando Delgado, 1; don Rafael Caso, 1; don J. Alvarez de los Santos, 1; don A. del Valle, 1; don J. Casanova, 1; don José Hernández Rodríguez, 1; don José Sánchez, 1; don José G. González, 1; don Manuel Dueñas, 1; don José Díaz Romero, 1; don José Triano, 1; don Cipriano García, 1; don Francisco Corrales, 1; don M. Seoanes, 1; don M. Farfán, 2; don José Ferrero, 1; don E. Lastra, 1; don R. Carmona, 1; don José López, 1; don Angel García Luque, 2; don S. Macías, 1; don Baldomero Roldán, 1; don R. Pardal, 1; don J. Alvariño, 1; don Antonio José Pajares, 2; don Rafael Petit, 1; don J. Quesada, 1; don R. García, 1; don José Macías, 1; don Emilio López, 1; Díaz Herrera, 1; don José Jiménez, 1; don Carlos Franzón, 2; don Antonio Caraza, 1,50; don José Gutiérrez, 5; don José Díaz Gallardo, 1; don José María Cebreros, 1; don J. B. S., 1; don José de la Vega, 1; don Manuel León, 1; don Antonio Martínez, 1; don Francisco García Sola, 1; don Francisco Fernández, 1; don José García Ciriaco, 2; Naranjo, 0,50; don Antonio Blanco, 1; don Rafael Santos, 1,50; don Manuel Prades, 1; don Sebastián J. García, 1; don Miguel González, 0,50; don Manuel de la Rosa, 0,50; don Francisco Sáenz Olivares, 0,50; don José Alvarez, 1; don Antonio Sánchez Barroso, 1; don Sebastián Bravo, 1; don Antonio Pozo, 4; don Miguel Taborda, 1, don Francisco Curres, 2; don José Romero, 1; don Julio Hurtado, 0,50; don Luis Torregrosa, 2; don José Barrera, 1; don Manuel Chaves, 1; don Francisco Arenas, 1; don G. Espinal, 1; don Francisco Oliveras, 0,50; don José L. Portillo, 0,50; don Antonio Avila, 2; don José García y García, 1; don Eduardo Fernández, 1; don Manuel G. González, 2; don Antonio Muñoz, 1; don José Hernández Ortiz, 1; don Antonio Andrade, 1; don Francisco Guerra, 1; don José Bueno, 5; don J. Luis Girón, 2; don Emilio Modrego, 2; don Juan J. Correa, 5; don Antonio Lorente, 5; don Francisco Morales, 2; don Antonio Entraigues, 1; don Joaquín Sousa, 1; don Manuel Martínez Pérez, 1; don del Olmo, 1; don Antonio Suárez, 1; don José Jurado, 1; don Diego Lencina, 2; don Francisco García Correa, 1; don Luis Acosta, 1; don Francisco García, 1; don José Hervás, 1; don Agapito Rodríguez, 0,50; don José C. Vargas, 1, don José Portillo, 1; don Juan Estrada, 1; don Alfredo Rodríguez, 1, don José Corcoles, 0,50; don J. Carmona, 1; don E. Gutiérrez, 2; don José Martínez Pérez, 2; don Enrique Cortés, 1; don Manuel López Luque, 2; don José Mesa, 2; don Pedro Leco, 2; don Manuel Maldonado, 1; don Antonio Díaz, 2; don José Durán, 2; don José Almuedo, 1; don Bartolomé de los Santos, 2; Valiente, 1; don José Francés, 2; don Francisco López Garrido, 2; don Julio Fernández, 3; don Manuel Alvarez, 2; don Francisco Peralias, 2; don José Andaluz, 5; don Leocadio Otero, 5; don Manuel E. de los Monteros, 2; don Rafael Rojano, 2; don Salvador López, 1; don Evaristo Sanz, 1; don Miguel Martínez, 1.

Los empleados del Centro Mercantil:

Don Eusebio Carbajo, 4 pesetas; don Ricardo Pascual Gabaldón, 2; don Enrique Rivero, 2; don Manuel Boza, 2; don Antonio Cerpa, 1; don Francisco Román, 2; don José Lobato, 1; don Fernando Gutiérrez, 2; don Manuel Ramos, 2; don Francisco Reguera, 2; don Francisco López Araujo, 2; don Baldomero Benítez, 1; don Antonio Pérez Márquez, 1; don Serafín Lázaro, 2; don Pablo Lombo, 2; don José Martínez, 1; don José Arroyo, 2; don José Zurita, 2; don Juan Domínguez, 1; don Dionisio García, 0,50; don Antonio Moreno, 2; don Fidel Hernández, 2; don Antonio Barrios, 0,50; don Eduardo Hernández, 2; don José Arrayá, 2; don Antonio Espinosa, 1; don José Vázquez, 1; doña Dolores Contero, 0,25; doña Dolores G. Cristóbal, 0,50; doña Vicenta Orozco, 0,50; doña Matilde Durán, 25; doña Carmen Martín, 0,25; doña Petra Redondo, 0,50; doña María J. Martín, 0,50; doña Francisca Doña Guisado, 0,50; doña Soledad Naranjo, 0,50; doña Rosa Muñoz, 0,25; doña Ana García, 0,50; don José Cabeza, 1; don Joaquín Cabrerizo, 1; don Antonio Ruiz, 1; don Rafael Díaz, 1; don Hipólito Chacón, 0,50; don Federico Hijer, 1; D. Eduardo Juliá, 3; D. Cándido Conde, 1; D. Jesús Besteiro, 0,50, y doña Carmen Fernández, 0,50.

Personal del depósito de cerveza de la Alameda, 9: Emilio Escudero, 2 pesetas; Juan Torres, 1; Casimiro Reina, 1; Adolfo Rocha, 1; Rafael Durán, 1; José González, 1;.

De la fábrica de don Manuel Montero:

Don Manuel Montero, 5 pesetas; Justa Martínez, 2'50; Catalina García, 0'50; María Sánchez, 0'50; Isabel Velasco, 0'50; Ana Ruiz, 0'50; Jaime Romero, 0'75; José Ojeda, 1'50; José Gómez, 0'50; José Ruiz, 1; José Sánchez, 1; Francisco Fuentes, 0'25; Rafael Fernández, 1; Antonio Pacheco, 1; Joaquín Ramírez, 1; Emilio Gutiérrez, 1; Fernando Mateo, 1; Antonio López, 1; Manuel Adorna, 1; Manuel Pérez, 0'50; José Díaz, 1; Manuel Muñoz, 1; Antonio Núñez, 1; José Fajardo, 0'50; Luis Conradi, 1; Pedro Molina, 1; José Moreno, 1; Rafael Osorno, 0'50; Enrique Durán, 2; José Parra, 1; José Martín, 1; José Ponce, 1; Juan Sánchez, 1; Francisco Fernández, 1; Manuel Soto, 1; Manuel Vargas, 2; Francisco Adorna, 1; José Corral, 1; Fidel Villarroel, 2; Manuel García, 1; Joaquín Solís, 1; Miguel Guillén, 1; Francisco Mijen, 1; José Valera, 1; Pedro Estrada, 1; Manuel Paredes, 1; Antonio Paredes, 1; José Casas, 1.

Don Antonio Durán, 10 pesetas: don Antonio Cortés, 10; don Pedro Durán, 1; don Juan Sánchez, 3; don Atonio Cortés, 1; don Manuel Martínez, 0'50; don Baldomero Bejarano, 1; don Manuel Ojeda, 1; don Manuel Gutiérrez (padre), 0'50; don Manuel Gutiérrez (hijo), 0'50; don Manuel Rodríguez, 0'30; don Jerónimo Amores, 0,50; don Rafael González, 0'25; don José Arenas, 0'50; don Francisco Carmona, 1; don Manuel Montero, 0'50; don Francisco Herrera, 0'50; don Manuel Pérez, 1; don Antonio Rodríguez, 0'50; don Emilio Gutiérrez, 0'50; don José Rodríguez Martín, 0'40; don Antonio Gutiérrez, 0'40; don Gonzalo Durán, 0'40; don Pedro Galindo, 0'50; don Manuel Velázquez, 0'30; don Antonio Bosque, 0'50; don José Molina, 0'50; don Francisco Trujillo, 0'50; don Francisco Pérez, 0'50; don Diego García, 1; don Jerónimo Bazán, 0'50; don Manuel Mendoza, 0'50; don José Pérez, 0'80; don José Fernández, 0'50; don Manuel Herrera Tirado, 0'50; don Antonio Ponce, 0'35; don Francisco Sánchez, 0'50; don José Méndez, 0'50; don Antonio Cabrera, 0'50; don Anastasio del Castillo, 0'50; don José Miguel Molina, 0'30; don Francisco Sánchez Sánchez, 0'50; don Joaquín Plaza, 0'50; don Luis Vargas, 0'50; don Manuel Fernández, 0'30; don Rafael García, 0'50; don Miguel Gallardo, 0'30; don Manuel Ramos, 0'30; don Francisco Rodríguez, 0'30; don Juan Camacho, 0'50; don José Montero, 0'50; don José Durán Real, 0'50; don Diego Carranza, 0'30; don Diego Ortega, 0'30; don José Cruz, 0'30; don Luis Romero Martínez, 0'50; don Francisco Cumplido, 0'40; don Eduardo García, 0'50; don José Gómez Ruiz, 0'50; don Gregorio Romero, 0'60; todos, obreros albañiles del Hotel Alfonso XIII y Hotel Cristina.

De la Sección de Aguas del Ayuntamiento: Don Gregorio Jiménez Gálvez, 1; don José Ocaña Hidalgo, 0'50; don Joaquín Prieto López, 0'50; don Manuel González Muñoz, 0'50; don Manuel Fernández Ciudad, 0'50; don Manuel González Hernández, 1; don Manuel Rivera Francisco, 0'50; don Francisco Porras Santana, 1; don Angel Martínez Pérez, 2; don Joaquín Sedeño Cabello, 0'50; don Antonio Bernal Peña, 1; don José Alarid Galán, 2; don José Hidalgo López, 1; don Pedro López Jiménez, 0'50; don Joaquín Mesonero Rodríguez, 1; don Manuel Moreno Jiménez, 0'50 don Joaquín Prieto Barrera, 1; don Basilio Martín Moreno, 0'50 don Carlos González Martínez, 0'50; don Plácido Cabello Martín, 0'50; don José Marín Salguero, 0,50; don Rafael Carámbano Gordo, 0'25; don José Pazos Lorenzo, 0'50; don Manuel Sevillano, 1; don Manuel López García, 1; don Florencio Sánchez Vázquez, 0'50; un desconocido, 0'50; don José Puerto Pozuelo, 0'50; don Isidro Cabrera Pulido, 0'50; don Antonio Salguero Jurado, 1; don Juan Luque Luque, 1; don José Valle Rodríguez, 1; don Miguel Sevillano Marto, 1; José Acosta, 1; A. P. R., 0'25; don Alfredo Alvarez Martínez, 0'50; don Francisco Castaño Ramos, 1; don José Rueda, 1; don Emilio Solís Alvarez, 1; don Gumersindo Acosta Márquez, 1; don José Moreno Soto, 1; don Emilio Díaz Montes, 0'25; don Enrique Cubero Mimoso, 1; don Manuel Gil Torres, 0'50; don Manuel Bernal López, 1; don Domingo Troncoso Cordones, 1; don Manuel Sánchez Arias, 1; don Juan Márquez Benítez, 1; don Fern

"EL LIBERAL" hace 25 años

OJEADA RETROSPECTIVA

27 y 28 DE NOVIEMBRE DE 1902

Ocupábamonos en nuestro artículo de fondo, nuevamente, de la reforma que necesitaban las escuelas de Sevilla; pero no en el aspecto material é higiénico—de que ya habíamos hablado—sino en el orden docente ó pedagógico.

Salta á la vista— decíamos, entre otras cosas—de manera tan elocuente el estado precario de la clase educadora, la indigencia del Magisterio, el espíritu mezquino de la educación, lo añejo de los programas y procedimientos transmisores, que, si nos obstinamos en señalarlos, es más para poner en vergonzosa picota á los que, pudiendo regenerarla, indignamente la olvidaron con desdoro de su deber, que para que por la vindicta se corrijan esos vicios.

Por fortuna, no tendríamos hoy que decir lo mismo.

—Los diputados que componían la minoría carlista celebraron una reunión para ocuparse de la reorganización de las Juntas provinciales y de otros asuntos del régimen interior del partido.

—Día 28.—El artículo de fondo de EL LIBERAL se titulaba: «La casa de Correos», y comenzaba de esta manera: «De los muchos centros públicos oficiales que son mengua de Sevilla y padrón de ignominia para todos los que nos honramos como hijos de ella, es, sin duda, el primero, por estar más en contacto con el extranjero que nos visita, la llamada casa de Correos.»

Esto decíamos hace 25 años.

¡Con cuánta mayor razón reproducimos nuestras censuras ahora, en que la corriente turística es cada día mayor y estamos tan próximos á la fecha de la Exposición Ibero-Americana!

—Se celebró la inauguración del Centro republicano de la calle Sierpes, 19, pronunciando una conferencia el señor Menéndez Pallarés

Al terminarse el acto se dirigió el siguiente telegrama á don José Muro, presidente del Directorio de la Unión republicana:

«Las fracciones republicanas de diferentes denominaciones, reunidas hoy en una sola agrupación, en sesión inaugural del Centro republicano, han acordado por unanimidad, á propuesta de Marcial Dorado, hacer constar nuestros vivísimos anhelos de que todos los republicanos españoles formen un gran partido, bajo una bandera con los principios generales de nuestro credo, y ofrecer apoyo incondicional para el triunfo de la República, dejando á la soberanía y voluntad libérrima del pueblo la organización del régimen que más convenga á la garantía del Estado republicano.»

A dicho acto asistió don Emilio Menéndez Pallarés. Presidente, Prudencio Sánchez. Secretario, Julián Cuadra.

Sombrerería Maquedano

Lujosos y elegantes sombreros mascotas y flexibles desde 10 á 20 PESETAS

SIERPES NUMERO 44

La Hermandad del Amparo, en cabildo extraordinario, acuerda socorrer á los huérfanos de calle Peral

La Hermandad de la Virgen del Amparo, ha celebrado Cabildo extraordinario y en él ha acordado socorrer con metálico á los niños huérfanos de la calle Peral.

Los hermanos del Amparo, sin olvidar que su santa imagen fué esculpida y titulada para la institución que en el siglo XVI se dedicó á amparar niños desamparados, acuden con entusiasmo á mitigar en parte la horrible situación de estos infelices, y por no contar la Hermandad con medios suficientes para ello, han abierto entre los hermanos una suscripción, que en el Cabildo de ayer fué lucidamente engrosada.

También ha acordado que las cantidades que se recauden en la parroquia en la gran fiesta del día 18 de Diciembre, sean destinadas al mismo.

De desear es que la noble idea de esta Corporación sea secundada por otras Hermandades de Sevilla, imitando á la del Amparo, que de este modo demuestra que sabe honrar á su amada titular, no sólo con lujos y riquezas, sino también con la práctica del bien.

COMPAÑÍA TELEFÓNICA NACIONAL DE ESPAÑA

Capital:

350 millones de pesetas

Por acuerdo del Comité ejecutivo del Consejo de Administración y á partir del 1.º de Diciembre próximo, se pagará contra el cupón número 12 á las acciones preferentes un dividendo á cuenta de pesetas 7,94, ya deducidos todos los impuestos.

El pago se efectuará en los Bancos que á continuación se expresan ó en cualquiera de sus Sucursales ó filiales:

Banco Hispano Americano.
Banco Urquijo.
Banco de Bilbao.
Banco Hispano Colonial.
Banca Marsáns, S. A.
S. A. Arnús Garí.
Banco Urquijo Catalán.

Madrid 24 de Noviembre de 1927.—Gumersindo Rico, consejero-secretario.

Una protesta contra el reparto vecinal de Valencina

El sábado último estuvo en la Asociación de la Prensa una numerosa Comisión del pueblo de Valencina para dar cuenta de las gestiones que acababa de realizar, como protesta contra el reparto general, que á juicio de los comisionados se había verificado de una manera arbitraria y caprichosa.

Los citados vecinos de Valencina nos mostraron los justificantes del año último y del ejercicio presente.

Resulta de dichos comprobantes, que vecinos que pagaban ocho pesetas el año último, se les han repartido ahora doscientas.

En esta proporción están todos los comisionados.

Según parece la cuota del pueblo ha sido aumentada en una pequeña cantidad; pero ello no puede justificar una desproporción semejante.

Los comisionados visitaron al gobernador interino, señor Montilla, que los atendió con su amabilidad acostumbrada, indicándoles que se dirigieran al delegado de Hacienda.

El marqués de Valdeiñigo, atendió igualmente á los comisionados, que expusieron las anomalías llevadas á cabo en el reparto, exponiéndoles la forma de concretar oficialmente su queja.

En su vista, los comisionados se han dirigido por medio de instancia al Tribunal Económico Administrativo de la provincia, que resolverá, como siempre, dentro de su alto espíritu justiciero.

Este número ha sido visado por la censura

La liquidación de la Ciudad de Londres

Venderá el martes y miércoles, de nueve y media de la mañana á una de la tarde

LANILLAS PARA TRAJES Y BATAS PARA SEÑORAS

A DIEZ CENTIMOS

Las cuales estarán expuestas en sus escaparates para que el público pueda verlas antes de comprarlas.

Cerrajería esquina á Cuna

Capitanía general

El infante Don Carlos ha recibido hoy en audiencia al teniente general don Francisco G. de Uzqueta; al general inspector de las fuerzas de Artillería de la región, don Francisco Sierra y del Real, y al coronel de Infantería don José Cubiles.

FIGURINES

Los mejores y más baratos, en ITALICA, Francos, 28.

Un almuerzo íntimo

En honor de Gitanillo de Triana

Un grupo de amigos y admiradores del matador de toros Gitanillo de Triana, organizó en honor del valiente diestro un almuerzo íntimo, para celebrar la feliz terminación de la temporada de 1927.

El acto tuvo lugar en la mañana de ayer, en la venta de Cortés, en San Juan de Aznalfarache, y resultó muy lucido.

Tomaron asiento con el homenajeado en la presidencia, don Antonio Huertas, don Vicente Lloréns, el novillero Palmeño, y el becerrista Antoñito Jiménez.

Los restantes puestos fueron ocupados por conocidos profesionales y aficionados.

El almuerzo transcurrió muy animado, contribuyendo á hacerlo más grato la belleza del lugar y lo agradable de la temperatura.

Por tratarse de un acto íntimo no hubo discursos, limitándose los comensales, terminado el almuerzo, á felicitar á Gitanillo, deseándole innumerables éxitos en la próxima temporada.

Dormitorios, Comedores

de fantasía, elegantes y baratos. Camas hierro y doradas. Gran exposición. CUNA, 36.

La Máquina predilecta

Pídala á prueba á

ORBIS, S. A.

Pí y Margall núm. 25

GOBIERNO CIVIL

El presidente de la Asamblea Nacional, señor Yanguas, felicita al señor Cruz Conde

El gobernador interino, señor Montilla, al recibir la visita de los representantes de la Prensa, les manifestó que el presidente de la Asamblea Nacional, señor Yanguas, le había dirigido un afectuoso telegrama al gobernador civil de la provincia y comisario regio de la Exposición Ibero-Americana, señor Cruz Conde, felicitándole por las manifestaciones encomiásticas hechas por el jefe del Gobierno, general Primo de Rivera, en el discurso que pronunciara en una de las sesiones plenarias, en cuyas manifestaciones el presidente del Consejo de ministros aplaudía la acertadísima labor realizada por el señor Cruz Conde acerca de la preparación y organización del Certamen.

En el despacho del señor Montilla estuvo el marqués de la Gomera con el exclusivo objeto de felicitar al señor Cruz Conde por los elogios que del comisario regio de la Exposición ha hecho el presidente del Consejo en la sesión plenaria celebrada últimamente por la Asamblea Nacional.

El señor Montilla recibió esta mañana las visitas del presidente de la Diputación, señor López Cepero; diputado provincial señor Camacho Baños y alcaldes de Marchena y Montellano.

Hijo que dirige un anónimo al autor de sus días

La Guardia civil del puesto de Arahal tuvo conocimiento que el vecino de aquella población Juan Rosado había recibido un anónimo en el que se le manifestaba que en evitación de gravísimos perjuicios abandonara con la mayor urgencia su finca de olivar denominada «Cabeza de Lobo».

Horas después de haber llegado á poder de Rosado el susodicho escrito anónimo, fué incendiado un chozo enclavado en dicha finca.

La Guardia civil practicó las oportunas investigaciones, las cuales dieron por resultado la detención de Antonio Rosado, hijo del dueño de la finca mencionada, el cual se declaró autor del anónimo y del incendio del chozo, añadiendo que había efectuado una y otra cosa al objeto de que su padre no le tuviese guardando la finca y poder estar en el pueblo.

El autor del anónimo ha sido encarcelado y en el asunto entiende el Juzgado correspondiente.

Detención de un reclamado

La Guardia civil del puesto de Lantejuela ha detenido á Manuel López Cornejo, de cuarenta y siete años, que se encuentra reclamado por el Juzgado de instrucción del partido de Osuna.

CASA LEON La más surtida en chalecos fantasía. — Pí y Margall, 34

UTRERA

En pro de una iniciativa

Con relación á la información que publicábamos el pasado día 24, referente al lamentable suceso ocurrido en la noche del pasado 19 en la calle Peral, de Sevilla, en cuya información hacíamos cundir la idea de organizar un festival taurino ó una función benéfica para engrosar la suscripción abierta por EL LIBERAL á favor de los huerfanitos, hemos de hacer constar que nuestra información parece no haber sido en balde.

Nos han visitado los señores Montoya y Vega, directores del Club Taurino de esta población, los cuales, en nombre de la citada entidad, se ofrecen incondicionalmente para coadyuvar á tan humanitaria suscripción, organizando un festival á beneficio de estas criaturitas, que una horrible tragedia ha dejado en el mayor desamparo. Para ello solicitamos, en nombre del Club Taurino de la Unión de Empleados de Escritorio de Sevilla, Empresa esta temporada de la plaza utrerana, la cesión de ésta para este festival benéfico, cuya petición esperamos sea atendida por la citda entidad.

El Club cuenta con todo el personal necesario; esto es, taquilleros porteros, matarifes, etc., así como de confeccionar un cartel atrayente, ya que se cuenta con la cooperación de matadores de primera fila, siempre que el ganado que pueda proporcionarse sea asequible á ello.

Esta proyectada corrida, de la que ya hablaremos más despacio, bien puede celebrarse el próximo día 8 de Diciembre.

Notas diversas

El próximo día 11 se celebrará en el Stádium Benavides un encuentro entre los equipos Balompédica Sevillana y Utrera Balompié, disputándose una copa de plata.

En el Utrera juega este partido su antiguo guardamenta Juan López, excelente jugador que ha defendido durante algún tiempo la meta del Club Gimnástica de Madrid. Ya veremos quién se lleva la copa.

—En la noche del pasado día 25 debutó en el Enrique de la Cuadra la «troupe» Borza, que fué aplaudida en todos los números por el numeroso público que llenaba la sala, por su excelente y variado repertorio.

—Doña Eulalia Jiménez de Ugart se ha ofrecido para adoptar á uno de los cuatro pequeños que á consecuencia del suceso de la calle Peral quedan huérfanos.

El rasgo de la distinguida señora de Ugart es dignamente elogiado.—Castillo.

PESCADO FRESCO Y MARISCOS **ALMENDRO**

Nueces serranas, 1'50 pesetas kilo.
Jamón en dulce, 100 gramos 2 ptas.
Jamones serranos, 11 ptas. kilo.

Embutidos de todas clases

La Flor de la Sierra

O'DONNELL NUMERO 6

Para Anemia
Debilidad general
Tuberculosis
Desnutrición
Raquitismo
Convalecencias

tómese

CARNE LÍQUIDA

del Dr. VALDÉS GARCÍA, de Montevideo

PODEROSO TÓNICO-NUTRITIVO

Cada frasco representa el alimento de tres kilos de carne.

JABON

DVOVE

DE INTENSO PERFUME

PASTILLA DE 110 GRS - 1 PTS

FABRICADO POR GURYS SAN SEBASTIAN

El Colegio oficial de doctores y licenciados en Ciencias y Letras

Nos comunica la nueva Junta del Colegio oficial de doctores y licenciados en Ciencias y Letras, que el día 2 del mes próximo, á las seis de la tarde, tendrá lugar junta extraordinaria y de Directiva para tratar de hacer cumplir el Reglamento oficial á todos los doctores y licenciados en Ciencias y en Letras de este distrito universitario y que ejerzan la profesión.

He aquí la nueva Junta directiva:

Decano, don José Centeno González.

Diputados de Letras: don Antonio Sánchez y S. Castañer y don José A. Rey Guerrero.

Idem de Ciencias: don Miguel Durán y Aguilar y don Roberto Orta y Sousa.

Secretario, don José Sánchez Romero.

Vicesecretario, don Antonio Palomo Rodríguez.

Bibliotecario, don Antonio Ibot y León.

Tesorero, don Ricardo Majó y Puig.

Contador, don Francisco Ruiz.

SOCIEDAD

Para el próximo día de la Purísima se anuncia la boda de la bellísima señorita Rosario Gutiérrez de la Rasilla y Bedoya con nuestro querido amigo don Alfonso González de la Vega.

—**BRENPER.** Peletería de moda. Sta. M.ª de Gracia, 3 (Campana).

—**Loción Vandalia** contra la caspa y barrillos: evita la caída del pelo y suaviza el cutis.

—**Peletería Reyes,** Fdez. y Glz. 16.

Antes de comprar, vender ó cambiar, visite la casa de

FELIX POZO

VELAZQUEZ NUMERO 13

En el cuartel de Granada

Al pasar á la reserva, el coronel Cubiles obsequia con una comida á los soldados

Esta mañana ha cesado en el mando del regimiento de Granada, de esta guarnición, el coronel don José Cubiles, persona que ha gozado de gran popularidad entre sus soldados por el cariño con que siempre los trató.

El motivo del cese del coronel Cubiles ha sido el pasar á la reserva por cumplir la edad reglamentaria.

Para despedirse de la tropa, don José ha obsequiado á sus soldados con una comida extraordinaria, que se celebró esta mañana, á las doce, en el comedor del cuartel, comida que fué presenciada por toda la oficialidad del Cuerpo.

El coronel Cubiles fué objeto durante ella de las demostraciones de cariño y respecto de sus subordinados.

En la orden del Cuerpo de hoy dirige á su tropa una sentida alocución de despedida.

Este número de EL LIBERAL consta de ocho páginas

Una aclaración

Nos manifiesta la familia de Manuel Vega Galán, que vivía en la calle Pelay Correa número 59 y falleció en la casa de socorro, que el citado individuo estuvo desde el principio de su enfermedad asistido por un médico, y que á pesar de haberlo hecho constar así, han pasado por la pena de saber que al cadáver se le ha practicado la autopsia.

Dicho individuo, que sufría una grave afección á la garganta, estaba medicinándose y se agravó de pronto, conduciéndolo la familia á la casa de socorro, donde lo atendieron de momento con lo que estimaron necesario, dejando de existir á las dos horas de su ingreso.

Lo que se ha dicho de sufrir lesiones en la garganta obedeció á que en los momentos en que se sentía asfixiado se rompió la camisa de un tironazo.

La familia se conduele de no haber encontrado eco sus clamores en ninguna parte y se le haya hecho la autopsia al cadáver de un enfermo que era asistido convenientemente por un médico, al que no se llamó por lo desusado de la hora y vivir bastante lejos.

Teatro Lloréns

El lunes 5 de Diciembre

Malvaloca

DE LOS

Hermanos Quintero

DIRECTOR

Benito Perojo

CARTERA DE NOTICIAS

La Asociación de «La Milagrosa», establecida en la iglesia de San Sebastián, consagrará á su titular, una solemne novena que dará principio el día 30, predicándola el elocuente orador sagrado, superior de los dominicos del convento de Atocha, de Madrid, R. P. Tomás Perancho.

En los días 1 al 3 de Diciembre, el jubileo circular de las 40 horas estará en la citada iglesia.

NO TIRE SU VIEJA MASCOTA

Por cinco pesetas la dejan nueva. Calle Córdoba, 18.

Siempre «TUNGSRAM»: Sí, se imponen las lámparas «TUNGSRAM», legítima Budapest. Pídalas á su proveedor.

El sábado último tuvo lugar la firma de esponsales en casa de la novia de la bella señorita Angeles Anaya Jorquera, con nuestro amigo don Rodrigo Copado Mataran, empleado de la casa del señor Isacio Contreras.

Actuaron de testigos don Vicente García Muñoz y don Pascual Ruiz Linares, y el capellán del Hospital, tío de la novia, don Francisco Jorquera Anaya.

Entre los asistentes figuraban las señoritas Rosario Fedriani, Amelia González, Carmelita Segura, Luisa Moreno, Amparo y Adelina Lafarque y los señores don José Contreras, don Antonio Botello, don José Ortiz, don Tomás Hidalgo y don Sebastián García.

La boda se celebrará el próximo día 25.

Los padres de la novia, señores de Anaya (don Francisco), obsequiaron espléndidamente á los invitados.

Dr. Gomez. Niños y Medicina general. Bolsa, 7. De 2 á 4 y de 6 á 8.

BIZCOS (estrábicos). Operación curativa indolora, Doctor Pantión, de las clínicas de San Carlos é Instituto Oftálmico de Madrid. Lagar, 11.

Ha salido para Madrid y Barcelona nuestro querido amigo don Miguel G. Longoria, con su esposa y su simpático nieto Adrián Catalina.

Motores y Bombas **MARELLI.** Transformadores **MARELLI.** Tetuán, 23, entresuelo. Sevilla.

CAPITONNES-Mudanzas

F. SOTO.—O'Donnell, 25.—Tfn.º 875.

En la parroquia del Sagrario de la Catedral han firmado el contrato de esponsales la bella señorita Emilia Castrillo Barbado y don Manuel Gómez Navarro.

Fueron testigos don Rafael Fernández Gómez, don José Arteaga, don Manuel Sánchez Fernández y don Juan Sánchez Romero.

Los invitados fueron muy obsequiados por los futuros contrayentes, cuya boda se celebrará en breve.

Farmacia del doctor Angel González.—Absoluta garantía. Precios módicos.

José Gestoso, 2, y Misericordia, 1.

LAMPARA "Z"

De venta en todas partes.
EXIJAN LA MARCA «Z»

El pasado sábado, á las siete de la noche, y en la parroquia de San Gil, tuvo lugar la toma de dichos de las señoritas Amparo y Pilar Ruiz Riaño, con nuestros estimados amidos don Cristóbal Vergara Barroso y don Antonio Retamosa Gago.

El acto se celebró en familia.

Ambas bodas se celebrarán en breve.

Regresaron del viaje de bodas el veterinario municipal don Antonio Román Villa y su distinguida señora.

En la iglesia de San Lorenzo han firmado el contrato de esponsales don Manuel Fernández Rosa con la bella señorita Mercedes Rodríguez Rivera, testificando el acto don Claudio Maestre Duarte y el novillero José Baquet.

Después de la ceremonia pasaron los invitados á casa de la novia, donde se organizó una espléndida fiesta.

En la tarde de ayer en la iglesia de San Nicolás y ante el altar de la Milagrosa, contrajo matrimonio la señorita Carmen Bono Janeiro con el joven comerciante don Ignacio Romero González.

Fueron padrinos nuestro querido amigo y concejal de este Ayuntamiento don Adolfo Bono González, padre de la novia, y su hermana doña Dolores.

Bendijo la unión el reverendo padre escolapio don José Pereda.

La boda se celebró en familia por reciente luto del novio.

FRANCISCO PONCE UTOR

Procurador.—Pérez Galdós, 9.

ENFERMEDADES DE LOS OJOS CLINICA DEL DOCTOR MORON

Jesús del Gran Poder, 56
Precios de consulta, 25 pesetas

En el expreso de anoche marcharon á Madrid don Emilio García Junco y el espada Rafael Gómez (Gallo).

Tintorería Larios es la preferida para limpieza y teñido de prendas. Plaza de la Magdalena, 5.

Medicina general, piel, sífilis. E. Pardo López. Amor de Dios número 20.

Para un asunto de su interés, se ruega la presentación en el Negociado de Quintas del soldado que fué del batallón de cazadores de Africa, número 1, Angel Ramos Fernández, cuyo domicilio se ignora.

Espectáculos

Funciones para el martes 29.

TEATRO SAN FERNANDO. — Compañía de zarzuela.

A las diez, **Los gavilanes** y fin de fiesta por Eugenia Zúffoli.

TEATRO DEL DUQUE. — Gran compañía de zarzuela.

A las siete y media, **¿Lo ve?** A las nueve, **Las mujeres de Lacuesta.** A las diez y media, **Pa qué le viá usté hablá** y **El Colorao.** A las once y tres cuartos, **Las corsarias.**

TEATRO LLORENS.—Cine.

Los amores de Manón.—Quinteto Peralto.

De seis á doce y media.

SALON IMPERIAL.—Cine.

Beau geste.

De seis á doce y media.

PATHE-CINEMA.

El negro que tenía el alma blanca. Quinteto García Matos.

A las seis.

VARIEDADES.—De 6 y 1/2 á 8 y 1/2, **vermouth. Varietés** de 9 á 1. Bailes elegantes de 1 á madrugada.

SALON OLIMPIA. — Varietés, á las 8 y 1/2. De 1 á 4, soupertangos.

Salón BARRERA.—Bailes elegantes.

El Tronío.—Café cantante. Sierpes.

Teatro Lloréns

El lunes 5 de Diciembre

Malvaloca

DE LOS

Hermanos Quintero

DIRECTOR

Benito Perojo

CAZADORES: Liquidamos una tonelada de perdigones á 1,25 el kilo. LA CASA SIN BALCONES O'DONNELL, 34

COBERTORES

Algodón, á 1'10 pesetas; de lana, á 9'50; abrigos Pirineos niño, á 2 pesetas; para señora, á 8; Damascos pura seda, á 5'90 pesetas.

Alejandro Recio, S. en C.

FEDERICO DE CASTRO, 70 (Antes Cuna)

NECESITANSE AGENTES

activos, con gran práctica de venta á particulares. Inútil solicitarlo sin esta condición. Preséntense martes, tres cinco tarde, Zaragoza, 29.

Un misterio

resulta para muchas madres el ver como otras consiguen lo que ellas no pueden, esto es, criar sanos y robustos a sus hijos en la lactancia. Para conseguirlo, sólo es menester que la madre débil reconstituya y tonifique su organismo para poder transmitir al hijo que cria el vigor y la salud.

El Jarabe **Hipofosfitos Salud** nutre poderosamente a la madre, aumenta su vigor y enriquece la secreción láctea en forma tal, que los niños se crían robustos y libres de muchas enfermedades.

Manantial de vida es el poderoso regenerador **Jarabe de**

HIPOFOSFITOS SALUD

Cerca de medio siglo de éxito creciente.

Aprobado por la Real Academia de Medicina.

Pedid salud: Es reputado el mejor y también el más económico porque contiene mayor cantidad de Jarabe

M.C.D. 2022

Farmacia y Perfumería DE EL CORREO

Participa a sus numerosos clientes y público en general que su nuevo propietario

Manuel Piqueras

ha surtido extensamente ambos establecimientos con Especialidades Nacionales y Extranjeras.

Sierpes, 31. - Telf.º 352

Sevilla

AUTOMOVILISTAS:

UNICAMENTE

comprarán accesorios, cámaras y cubiertas para automóviles á precios inmejorables en

Auto-Ibérica

Automóviles

DESDE

5.800 a 40.000 pesetas

de las marcas

Citroen y Chrysler

Auto - Ibérica

Sierpes, 86-Teléfono, 581-Sevilla

Huelva: Carretera Gibraleón, 12
Cádiz: San José, 8

La Hispano Inglesa

CASA DE MODA EN MADRID Y SEVILLA

Inmenso surtido en JERSEYS, MEDIAS DE SPORT Y CALCETINES DE LANA, procedentes de las más acreditadas Marcas INGLESAS

Abrigos e Impermeables de las afamadas marcas "Burberrys" y "Nicholson"

Llegaron las Ultimas Creaciones en Objetos Artísticos para Regalos

BOLSOS - MALETAS
Y ARTICULOS DE PIEL

VAJILLAS, CRISTALERIAS, LAMPARAS
INMENSO SURTIDO

RIOJA, 14. - SEVILLA

Carrera San Jerónimo, 41. - Madrid

Agencia Sevillana de Publicidad

admite anuncios para los principales periódicos de España, a precios de tarifa sin aumento alguno.
MANTEROS, 22 Teléfono, 59 SEVILLA

En la Exposición de la Industria Hotelera y de la Alimentación, de Barcelona,

SE HA CONCEDIDO A LOS SEÑORES

R. OYARZUN y C.º

(S. en C.)

Medalla de Oro y Diploma

por sus dos magníficos STANDS, donde exponía las máquinas lavaplatos «CRESCENT» de construcción ASOMBROSA por lo perfecta, las máquinas «HOBART» para hoteles, las cafeteras exprés «PAVONI» y «SNIDER», las cortafiambres «VAN-BERKEL», peladoras eléctricas de patatas «VICTORIA», etc., etc.

Nota.—La casa R. OYARZUN y C.º (S. en C.), es también concesionaria de las famosas básculas y balanzas automáticas «TOLEDO».

SUCURSAL EN SEVILLA:
AMOR DE DIOS, 2

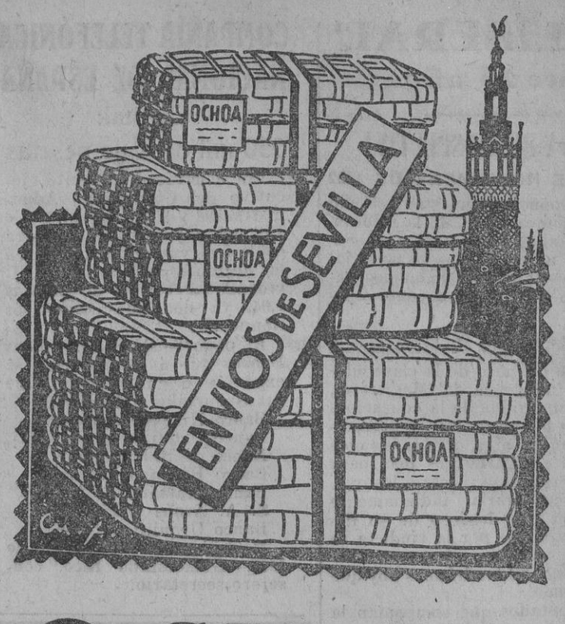

OCHOA

tiene el honor de ofrecer a usted su última creación para las PASCUAS DE 1927

Envíos de Sevilla

Regalo de Navidad

A petición de muchos de nuestros clientes y para su comodidad, vamos á preparar para este año un reducido número de cestos surtido, con especialidades de Andalucía y en tales condiciones de calidad y precio que han de constituir el Regalo indispensable para las Fiestas de Navidad.—Haremos tres surtidos

Envío de Sevilla de 25 Pesetas

UN ELEGANTE CESTO, CONTENIENDO:

Dos docenas de Polvorones Ochoa medianos	3,50
Una » » « rellenos	3,00
Una » Tortas Sevillanas de Aceite	1,80
Una » » » » Manteca	1,80
Medio kilo Mantecados Selectos	3,00
Un paquete de 300 gramos Turrón de Jijona, extra	2,45
Un » 300 » » Alicante »	2,45
Un » 250 » Piñonate de la Sierra, de huevos del día y miel	2,00
Un paquete 400 gramos Mazapán de Casa	3,00
Un » 100 » Bombones	1,00
Una participación de una peseta en el número 44.097 de la Lotería de Navidad que se hace jugar el 22 de Diciembre de 1927	1,00
PTAS.	2,00

Un almanaque de pared para 1928, obsequio de la Casa

Envío de Sevilla de 50 Pesetas

UN ELEGANTE CESTO, CONTENIENDO:

Dos docenas de Polvorones Ochoa grandes	6,00
Una » » » rellenos	3,00
Una » Tortas Sevillanas de Aceite	1,80
Una » » » » Manteca	1,80
Medio kilo de Mantecados Selectos	3,00
Un paquete 1/2 kilo Turrón de Jijona, extra	4,00
Un » 1/2 » » Alicante, extra	4,00
Un » 1/2 » Piñonate de la Sierra, de huevos del día y miel	4,00
Un paquete de 1 kilo de Alfajor Victoria	4,00
Un » 400 gramos Mazapán de Casa	3,00
Un » 400 » Turrón de Crema Tostada	4,00
Medio kilo de Yemas de San Alejandro	7,50
Una Bombonera de 200 gramos surtida	1,90
Una participación de dos pesetas en el número 44.097 de la Lotería de Navidad que ha de jugarse el 22 de Diciembre de 1927	2,00
PTAS.	50,00

Un almanaque de pared para 1928, obsequio de la Casa

Envío de Sevilla de 100 Pesetas

UN ELEGANTE CESTO, CONTENIENDO:

Cuatro docenas de Polvorones Ochoa, grandes	12,00
Una » Tortas Sevillanas de Aceite	1,80
Una » » » Manteca	1,80
Una Tortera de 3/4 de kilo, en caja	15,00
Medio kilo de Mantecados Selectos	3,00
Medio » » Id. id.	4,00
Un paquete de 1 kilo Turrón de Jijona, extra	8,00
Un » 1 » » Alicante, extra	8,00
Un » 1 » Mazapán de Casa	6,00
Un » 1 » Alfajor Victoria	4,00
Un » 1/2 » Piñonate de la Sierra	4,00
Un » 1/2 » Turrón de Crema tostada	4,00
Medio kilo de Yemas de San Alejandro	7,50
Una caja de 2 kilos Pastas extrafinas	14,00
Una Bombonera de 200 gramos surtida	1,90
Una participación de cinco pesetas en el número 44.097 de la Lotería de Navidad que se hace jugar el 22 de Diciembre de 1927	5,00
PTAS.	100,00

Un almanaque de pared para 1928, obsequio de la Casa

Garantizamos la alta calidad de los artículos que ponemos en estos Surtidos, y para cualquier reclamación imprevista, rogamos se nos cite el número que va en el interior de cada Cesto.

Los Envíos que se nos pidan después del 21 no llevarán participación de la Lotería y se descontará su importe en caso de que hubiese disponibles para esa fecha.

Estando limitado el número de Envíos á las participaciones que permite el Billete de la Lotería de Navidad, rogamos á nuestra clientela de Sevilla y de fuera, ponga en nuestro poder sus encargos lo antes posible, pues sólo disponemos de 1.350 envíos, agotados los cuales no se venderá ni uno más por este año.

Hemos hecho un Surtido de Artículos Selectos á precios ordinarios, habiendo limitado nuestra utilidad al mínimo, y por ello estos precios se entienden puesta la mercancía en nuestra tienda de calles Sierpes, y todo gasto de sobreembalaje, acarreos, porte, seguros, etc., serán de cuenta del cliente.

El envío de 25 pesetas puede expedirse á toda España por pesetas 3,50 franco de porte, sobreembalaje y seguro.

RAFAEL OCHOA

PASTELERIA Y GRANJA VICTORIA
Sierpes, 49 y 51. -- Teléf. 628. -- SEVILLA

Zapatero de Lujo

Santander - Sevilla

Los Ultimos Modelos de

BALLY . WALK - OVER Y PINET

VARELA

Admitimos encargos de medida

para nuestros talleres de Madrid

Cánovas del Castillo, 14

M.C.D. 2022

EN LOS JUZGADOS

Las cosas que pasan

¡Si no está manca!

A la Guardia civil de la Macarena denunció don Leonardo Mateos Torres, practicante, que habita en la calle Froilán de la Cerda, 12, que se presentó en su casa una mujer llamada Mercedes Martín, que es conocida por los apodos de «La Velita», «La Rubia» y «La Morringa», á que le curase un dedo.

Esperó media hora sola en el comedor y aprovechó ese tiempo en trastearlo todo, llevándose una sortija de oro con un topacio, valorada en 150 pesetas.

Pasados unos días supo el practicante por una compañera de Mercedes que dicha sortija había sido encontrada entre los colchones de «La Morringa».

La Guardia civil interrogó á la compañera, que se llama Josefa López Boza, de diecisiete años, de Villarrasa y sirve en la calle Alcaicería número 21, quien confirmó que la alhaja la tenía Mercedes en su poder; pero «La Velita» se ha marchado á Bollullos, porque se ha creído que el anillo es suyo.

Ahora tendrá que venir para presentarse ante el juez de San Román.

Accidente del trabajo

En la casa de socorro de la Plaza de San Francisco fué asistido Manuel Romero Lora, de cuarenta y nueve años, capataz de jardines, que sufría dos heridas contusas en la cabeza de diez centímetros de extensión y otra á colgajo de cuatro centímetros, en la frente. Ambas interesan los tejidos blandos.

También sufre una fuerte contusión en la caja torácica, de carácter grave.

Dichas lesiones se las produjo en los derribos de Santo Tomás, al caerle encima la escalera grande de la Compañía Sevillana de Electricidad.

El lesionado vive en los pabellones del paseo de las Delicias

Del suceso se ha dado conocimiento al Juzgado de la Magdalena.

Una caída

Mercedes Moya Conde fué asistida en la casa de socorro de San Lorenzo de síntomas de aborto á consecuencia de una caída que dió en su domicilio, Torneo, 44.

Se ha pasado el parte al Juzgado de San Vicente.

Anciano lesionado

En el Hospital ha ingresado el anciano de setenta y nueve años Antonio Samper Risol, que sufre una herida en la frente, que se causó al dar una caída en el Hospicio provincial, donde se encuentra acogido.

Se ha dado conocimiento al Juzgado de San Vicente.

Por cosas del edificio

En el Juzgado de San Vicente denuncia Luis Sánchez Celis, de veinticinco años, camarero, á su compañero de profesión José Cobrero Villalba, que en la Alameda de Hércules lo abofeteó y lo agredió con una navaja, dándole varios cortes en el abrigo.

Intoxicada con gas

El Juzgado de la Magdalena, de guardia ayer, recibió aviso del médico don José González-Serna, en el que comunicaba haber asistido en la calle Morgado número 15 á una mujer llamada Josefa Acosta, que sufría síntomas de asfixia á consecuencia de un escape de gas.

Dicha mujer se encuentra grave.

El Juzgado comprobó que se trata de una cosa casual.

¿QUIERE V. ESTRENAR SU TRAJE?
Mándelo á limpiar ó teñir á la
Tintorería LARIOS, S. A.
Los deja como nuevos
PLAZA DE LA MAGDALENA NUM. 5

Sobre una herencia

Se nos ha presentado Antonio Castellano Torrel, nieto de Amador Torrel Valenzuela, ya fallecido, manifestándonos lo siguiente:

Hace varios días se presentó un señor en la calle Peris Mencheta número 9, accesorio, preguntando por Amador Torrel para que se personara en determinado sitio para informarle de una herencia que á su nombre han dejado en Buenos Aires.

Como el abuelo ha fallecido, el nieto ruega á la persona que se ha presentado en calle Peris Mencheta, 9, que actualmente vive la familia en la calle San Hermenegildo número 10, donde darán toda clase de pormenores.

Heridos en riña

Han sido detenidos y puestos á disposición del Juzgado del Salvador José Rodríguez Valdallos y Fermín Rufo López, de treinta y nueve y treinta y seis años, respectivamente.

Dichos individuos sostuvieron reyerta en la Corta de Tablada, resultando el Rodríguez con una herida contusa en el hombro derecho y otra en el brazo, y Rufo con una herida en el parietal izquierdo y otra en una muñeca.

Ingresos municipales del día 28 de Noviembre

Arbitrios ordinarios, 34.805,96 pesetas.

Arbitrios indirectos.—Vinos, pesetas 5.234,60; carnes, 12.517,04; grupo primero (ley del 14), 12.242,64; ídem segundo, ídem ídem, 4.985,09.

Total, 69.785,33 pesetas.

DIA 30
VALE
—POR—
UN GLOBO MONSTRO
que lo entregarán á los niños que vayan acompañados de sus padres en los almacenes de tejidos
La Nueva Ciudad
Alvarez Quintero, 44
Este es sólo valedero para el día 30.

NOTICIAS DE CADIZ

—Ha dado á luz una hermosa niña doña Josefina Jiménez de la Oliva, esposa de don Antonio Paz Varela.

—Ha abandonado el lecho la respetable señora doña Mercedes Varela, esposa de don José Paz Partida.

—Marcharon á Sevilla don Alberto Martín Martín y don Alvaro Dávila Garvey y don Francisco Hernández Pulido.

—Regresó de Madrid la distinguida señora doña Petra Sánchez Romate de Blázquez.

Del combate Uzcudum-Risko

La Comisión de Boxeo va á declararnulo el combate, porque el vasco fué colocado en manifiestas condiciones de inferioridad.

Nueva York 28.—Ante la protesta presentada á la Comisión de Boxeo, de Nueva York, por el entrenador de Paulino Uzcudum, esta se ha reunido para estudiar el acta del combate y el escrito de protesta.

Todos los comentarios de los más importantes críticos, coinciden en afirmar que Uzcudum fué llevado ante su adversario en manifiestas condiciones de inferioridad y que el resultado de este encuentro, que no debió de autorizarse, debe declararse nulo.

En la primera reunión de la Comisión de Boxeo, se han estudiado todos los antecedentes del combate, que son muy interesantes.

Está ya comprobado, que al firmarse el contrato de este encuentro, Risko se apresuró á pedir por cablegrama urgente á los grandes almacenes de Pedro Roldán, plaza del Pan, 3, Sevilla, un traje, especial de la casa y un abrigo, modelo «Invierno 1927», luciendo ambas prendas hasta el momento de enfrentarse con su adversario, lo que se estima que ha sido recurrir á una protección superior, ajena á la ciencia del boxe, ya que el uso de las citadas prendas proporciona á sus usufructuarios una protección misteriosa, que los hace salir triunfantes de los más difíciles trances de la vida.

El fallo de la Comisión de Boxeo, de Nueva York, está siendo esperado con extraordinario interés en todos los Centros pujilísticos del mundo.

UNA BUENA PLUMA STILOGRAFICA

regalaremos en el acto á todo el que se suscriba á la nueva y preciosa novela titulada
"LA HIJA DEL PUEBLO"
y tome de una sola vez los primeros diez cuadernos de la obra, que sólo cuestan una peseta con cincuenta céntimos. Avisos al Centro de Suscripciones de D. Fulgencio MURILLO, Levíes, 10. SEVILLA.

El Jefe del Gobierno ha manifestado á un periodista francés que confía en que se llegará pronto á una solución razonable del problema de Tánger

En Orleáns Ville, una gran inundación ocasiona centenares de víctimas

UNA NOVIA QUE ARAÑA AL NOVIO Y UNA ESPOSA QUE APUÑALA AL MARIDO

Madrid 28.—Ayer ocurrió un suceso en la casa número 38 de la calle de Segovia, que demuestra el nervio de algunas damas.

En dicha casa habita el matrimonio Gabriel Segador y Eusebia Martín, con una hija de diecisiete abriles.

Entre el matrimonio ocurrían frecuentes riñas, y lo mismo le sucedía á la niña con su novio.

Anteayer tuvieron estos últimos uno de sus frecuentes disgustillos; pero en éste, el novio quedó bastante escarmentado, por los geroglíficos que le hicieron en el rostro las uñas de la joven, y como la cosa llovía sobre mojado, decidió no volver á ver á su amor.

La joven, cuando por la noche se dió cuenta de que el galán no acudía á pelar la pava, comunicó sus cuitas á su madre, y ésta á su vez al esposo, al cual comisionó para que se entrevistase con el novio y le convenciese de que debía volver.

El joven no se dejó convencer de los razonamientos del padre de la muchacha, porque aún le escocían los arañazos, y cuando volvió don Gabriel á su domicilio, fracasado en su comisión, recibió recriminaciones de su esposa, la cual le exasperó del tal forma, que el hombre contestó á los insultos de su costilla con un bofetón.

Eusebia cogió un arma cortante y con ella acometió á su esposo, dándole varias cuchilladas.

En la casa de socorro, á donde fué llevado, le curaron los médicos de varias heridas en la región escrotal, algunas de ellas graves. Después de curado en la casa de socorro, pasó en una camilla al Hospital.

La Policía detuvo á la cariñosa esposa.

LO QUE HIZO AYER EL JEFE DEL GOBIERNO

Madrid 28.—El jefe del Gobierno estuvo ayer mañana en la inauguración de unas escuelas en la barriada de Chamartín, á cuyo acto asistieron también las autoridades.

Por la tarde asistió al acto de la imposición de la medalla del Trabajo al gerente de una fábrica de galletas.

Después marchó á Palacio, á donde llegó á las siete, y permaneció conferenciando con el Monarca hasta las ocho menos cuarto.

Desde Palacio se dirigió á la estación del Mediodía para despedir al subsecretario de Corporaciones de Italia, señor Bottai.

El Presidente cenó con su familia, y después de la cena estuvo en el teatro, donde permaneció un rato, marchando á continuación al ministerio de la Guera, donde estuvo trabajando hasta la madrugada.

UN TELEGRAMA DEL MINISTRO DE RELACIONES DE LA ARGENTINA

Madrid 28.—El Presidente del Consejo ha recibido un telegrama que desde París le ha remitido el ministro de Relaciones Exteriores de la Argentina, señor Gallardo, en el que le expresa su gratitud por las delicadas atenciones de que ha sido objeto durante su permanencia en España.

EL SUBSECRETARIO DE CORPORACIONES ALMORZO EN EL ESCORIAL Y POR LA NOCHE SALIO PARA BARCELONA CON EL MINISTRO DEL TRABAJO

Madrid 28.—Ayer, por la mañana, marchó al Escorial con su señora, el subsecretario de Corporaciones de Italia, señor Bottai con objeto de almorzar allí.

Por la noche, en el expreso de Barcelona, y ocupando el coche «breack» de la Compañía, marchó á dicha capital, acompañado del ministro del Trabajo y del señor Gómez Gil. A la estación acudieron para despedirle el jefe del Gobierno y las autoridades.

El marqués de Estella saludó al señor Bottai, y muy especialmente á su esposa, en nombre del Rey, manifestándoles que Don Alfonso le había encargado les hiciese presente su sentimiento por no haber podido tener el placer de saludarles personalmente durante su breve estancia en Madrid y que les deseaba un feliz viaje.

El subsecretario de Corporaciones agradeció mucho esta atención del Rey.

El señor Bottai permanecerá hasta el día 30 del actual en Barcelona y hasta esa fecha estará allí el señor Aunós, con objeto de despedirle en nombre del Gobierno.

El ministro del Trabajo estará, pues, de regreso en Madrid el día 1.

FIRMA DE UN CONVENIO CON ITALIA

Madrid 28.—El presidente del Consejo y el embajador de Italia han firmado hoy el convenio concertado entre España é Italia sobre el régimen fiscal de sociedad.

EL DIA EN LA PRESIDENCIA

Madrid 28.—El marqués de Estella acudió esta mañana á su despacho del ministerio de Estado.

Allí recibió las visitas de los señores García Guijarro y Escudero, cónsul español en Atenas, la del ministro de España en Viena y las de otras personalidades.

Despachó más tarde con el ministro de Hacienda, y luego recibió á los gobernadores civiles de León y Oviedo y al capitán general de Valencia.

PARTIDOS DE FUTBOL

Madrid.—Nacional, 4; Unión, 1.

Madrid, 6; Gimnástico, 1

Irún.—Athlétic de Bilbao, 5; Irún, uno.

Bilbao. — Baracaldo, 1; Deportivo de Alava, 1.

Barcelona.—Barcelona, 3; Europa, dos.

Valencia.—Murcia, 3; Valencia, 2.

MARRUECOS

Noticias de Villa Sanjurjo

Villa Sanjurjo 28. — Durante los últimos días ha mejorado el tiempo, habiéndose podido restablecer las comunicaciones con el interior de la zona, que se habían cortado á consecuencia de las copiosas nevadas caídas en los pasados días.

INFORMACION DE PROVINCIAS

EL CLUB FELIX RODRIGUEZ DE SANTANDER OBSEQUIA CON UN BANQUETE A PACO PERLACIA

Santander 28.—Con motivo de encontrarse en ésta, accidentalmente, el afamado matador de novillos Paco Perlacia, que es oriundo de tierras montañesas, el presidente del Club Félix Rodríguez, don Vicente Alfonso, organizó un banquete en honor del joven torero, que se ha celebrado con mucha animación y numerosa concurrencia, asistiendo gran número de socios del Club, aficionados y revisteros.

A los postres se brindó porque sea tanto para Félix Rodríguez como para Paco Perlacia, la próxima, una gran temporada, con objeto de que durante ella pueda tomar la alternativa con «todos sus honores» el homenajeado.

Este en breves frases dió las gracias por el agasajo, del que dijo guardaría grata memoria, y terminó brindando por los aficionados de la Montaña, sus «casi» paisanos.

Por acuerdo de los organizadores del acto se telegrafió al padre de Perlacia, el industrial establecido en Sevilla, don Leandro.

LA CONCURRENCIA DE CACERES A LA EXPOSICION IBERO-AMERICANA

Cáceres 28.—Se han reunido las entidades y corporaciones encargadas de organizar la concurrencia de esta provincia á la Exposición Ibero-Americana de Sevilla.

Quedó nombrada la Junta que ha de adquirir datos para la concurrencia de esta provincia al Certamen que ha de celebrarse en Sevilla.

NOTICIAS DE JEREZ

Jerez 28. — Don Antonio Bonet, mecánico dentista, se cayó por el pasillo entre dos vagones del tren corto de Cádiz, que le seccionó ambas piernas y brazos, falleciendo cuando le estaban operando en la casa de socorro, adonde fué llevado.

—En el encuentro celebrado ayer entre el Deportivo de Puerto Real y el Jerez F. C., ganó este último por cuatro á cero.

UN ESTRENO AFORTUNADO

León 28.—En el teatro Alfageme se ha estrenado por la compañía de Amalia Sánchez Ariño, la comedia «Los cuatro caminos», original del autor sevillano don Angel Custodio.

La obra alcanzó un franco éxito, siendo llamado á escena el autor al finalizar los tres actos, compartiendo los aplausos con la señora Sánchez Ariño, que hizo una magnífica interpretación de la protagonista.

CONSTITUCION DE UN PATRONATO DE ACCION SOCIAL AGRARIA

Segovia 28.—Ayer se inauguró el patronato de Acción Social Agraria de esta provincia, con asistencia de las autoridades.

También asistió á la inauguración el director general de Acción Social Agraria, señor Benjumea.

AL NOVILLERO «CLASICO» LE CORTAN LA CARA

Alcoy 28.—Ayer tarde, cuando se encontraba jugando un partido al dominó en el Club de su nombre el matador de novillos Andrés Coloma (Clásico), fué agredido por Salvador Areal, de veinticinco años de edad.

El agresor hallábase sentado en una mesa contigua á la en que jugaba Clásico, y sin mediar entre ellos palabras se levantó y con una navaja barbera asestó un tajo al novillero en la cara, produciéndole una herida incisa en la región malar, de siete centímetros de extensión, menos grave.

El conserje del Club pudo desarmar al agresor, que ha ingresado en la cárcel.

MURCIA CONCEDE LA MEDALLA DE ORO DE LA CIUDAD AL MINISTRO DE FOMENTO

Murcia 28.—El Ayuntamiento ha tomado el acuerdo de conceder la medalla de oro de la ciudad al ministro de Fomento, conde de Guadalhorce, por la concesión de la confederación hidrográfica del Segura.

Le será impuesta el próximo domingo, después de la recepción que habrá de celebrarse en el Ayuntamiento.

La Junta de la Asociación de mineros de «La Unión», ha visitado al gobernador, exponiéndole su deseo de que el ministro de Fomento visite aquella cuenca minera.

De la ejecución de los reos de Zaragoza

Zaragoza 28.—Los reos han sido ejecutados al amanecer.

Ayer llegó, procedente de Madrid, el alcalde, señor Allué.

Le visitaron los parientes de los reos, los cuales le notificaron que habían conseguido el perdón de la madre del niño asesinado.

El alcalde cursó telegramas dirigidos al Rey, al Gobierno y á la infanta Isabel, dándoles cuenta del perdón de la madre.

A las doce de la noche el alcalde visitó á los reos en la capilla para confortales.

Después se rezó el rosario.

Los reos hallábanse acompañados por sus defensores y los hermanos de la Paz y Caridad, que estuvieron con ellos hasta el momento de cumplirse la sentencia.

DETALLES DE LA EJECUCION DE LOS REOS DE ZARAGOZA

Zaragoza 28.—Durante la madrugada los reos Moli, Nuez y Bernal permanecieron muy excitados.

Moli y Nuez confesaron y comulgaron en la primera misa.

Bernal permaneció algo más sereno que sus compañeros, y después que ellos confesó también.

Los reos dirigieron varios telegramas al Gobierno solicitando el indulto, á cuyos telegramas parece que no ha habido contestación.

Los defensores de los reos han permanecido toda la noche en la Cárcel, al lado de sus defendidos.

A las siete y cuarto de la mañana, en el patio de la Cárcel, donde se había levantado el patíbulo, fué ejecutado Moli. Media hora después sufrió igual suerte Bernal y luego Nuez.

Los familiares de los reos se hicieron cargo de los cadáveres, llevándolos procesionalmente hasta la iglesia parroquial de San Pablo, donde fué rezado un responso, continuando la fúnebre comitiva hasta el Cementerio.

En la fachada principal de la Cárcel ondea la bandera negra.

En la población ha causado gran sentimiento que el hecho que llevaron á cabo los ejecutados no haya permitido al Gobierno aconsejar al Rey la gracia de indulto

LLEGADA A BARCELONA DE LOS SEÑORES BOTTAI Y AUNOS

Barcelona 28.—En el expreso llegaron hoy el subsecretario de Corporaciones de Italia, señor Bottai, con su esposa, y el ministro del Trabajo, señor Aunós.

En la estación eran esperados por las autoridades, Comisiones de los Comités paritarios y de los Sindicatos libres. También se encontraba en la estación el cónsul de Italia.

El señor Bottai marchó desde la estación al Hotel del Rey, donde se hospeda.

Al pasar el subsecretario de Corporaciones por frente á la Sección fascista de esta capital, los que la forman, que vestían camisas negras, dieron los hurras de ordenanza.

El señor Bottai fué obsequiado por el delegado regional del Trabajo, con un banquete en la Fuente del León.

A las siete y media se verificó la recepción de los Comités paritarios, y más tarde se celebró un banquete en el Hotel de Oriente.

Hoy ha visitado el señor Bottai las obras que se están ejecutando en Montjuich, y al mediodía fué obsequiado por el Comité de la Exposición con una comida.

Esta tarde habrá visitado la Comisión mixta del Trabajo, y la redacción de la revista «Social», donde será obsequiado con un banquete.

NOTICIAS DEL EXTRANJERO

MANIFESTACIONES DE PRIMO DE RIVERA A UN PERIODISTA FRANCES

París.—El jefe del Gobierno de España, general Primo de Rivera, ha tenido una interviú con un periodista francés que se encuentra en Madrid.

El periodista preguntó al marqués de Estella si estaba satisfecho de las relaciones con Francia.

—Sí que estoy satisfecho y de todo cuanto se relaciona con Francia, y muy especialmente de la colaboración de ambos países en Marruecos, donde no ha podido ser por una y por otra parte más leal y de mayor eficacia.

Sin poder precisar aún el resultado, también estoy satisfecho de la actuación que interesa á los dos países en la cuestión de Tánger.

Lamento, sí, que todavía se encuentren retrasadas dichas negociaciones; pero confío en que por parte de ambos Gobiernos se llegará pronto á una solución razonable.

Como España no pide en el asunto nada importante, ya veremos la forma de llegar á una inteligencia.

Manifestó el general Primo de Rivera asimismo gran confianza en los resultados de la Asamblea Nacional Consultiva y dijo que esperaba poder ofrecer al país importantes proyectos sean ó nó votados por aquélla.

EL REGRESO DE LA REINA Y DE LAS INFANTAS

Londres 28. — El martes emprenderán su regreso á España la Reina doña Victoria, y sus hijas las infantas doña Beatriz y doña Cristina.

SEVILLA Y SUS PUEBLOS
Deben enterarse que el lujo de los establecimientos y las rentas de los grandes locales ¡quien los costea es el público!
Almacenes de Pañería
CASA PARTICULAR
MONSALVES, 35.
El Bazar Joyería
cede en el presente año para la jugada del 22 de Diciembre próximo participaciones en los números:
21.564 Sevilla
37.358 Madrid
12.771 Alicante
51.366 Madrid
56.762 Barcelona

Enorme catástrofe en la región de Orleáns Ville

Las aguas desbordadas de los ríos inundan varias poblaciones, ocasionando centenares de víctimas

Argel 28.—Comienzan á conocerse detalles de una espantosa catástrofe ocurrida en la región de Orleáns Ville, hacia la costa del Mediterráneo.

En la noche del viernes al sábado último las torrenciales lluvias caídas hicieron que se desbordasen los ríos, adquiriendo la inundación caracteres de verdadera catástrofe.

Como con el interior del país están cortadas las comunicaciones telegráficas por los mismos efectos de las inundaciones, no es posible hasta ahora conocer el número exacto de las víctimas ocasionadas por aquéllas, aunque se supone que es muy elevado.

En Mostagaden las aguas rebasaron la estación de la línea férrea y se precipitaron formando torrente por las calles de la población.

Barrios enteros quedaron en poco tiempo bajo las aguas.

Se sabe que se hundió el Palacio de Justicia, el mercado y numerosas casas.

Una bóveda subterránea construída bajo un canal reventó por la presión de las aguas y éstas se precipitaron por aquélla, inundando varias calles y plazas.

Se calcula el número de víctimas dentro de la población entre ciento á ciento cincuenta.

El puerto hállase cegado por la parte de Oeste, hacia Orán, estando con éste todas las comunicaciones cortadas.

El Prefecto de la ciudad ha llegado á Mostagaden para dar cuenta de la importancia de la catástrofe al alcalde de Orleáns Ville; ha dicho que cuatro pueblos han sido materialmente arrasados por las aguas. También han destruído éstas dos magníficas Granjas, habiendo visto flotar sobre la corriente los cadáveres de veintisiete indígenas.

En el pueblo de Tenes fueron arrastrados por el torrente de las aguas cuarenta hombres.

En Torregiano la impetuosa corriente del río Vad rompió un muro de contención de cuarenta metros que contenía un embalse de aguas de tres millones de metros cúbicos. El muro, que era muy resistente, cedió bajo la presión de las aguas desbordadas del río y las del pantano, que con las lluvias había aumentado su caudal.

La enorme masa de agua se precipitó formando catarata sobre los campos próximos, ignorándose la suerte que hayan podido correr los moradores de éstos.

Un tren de viajeros salido de Orán para Argel ha quedado bloqueado por las aguas, siendo imposible acudir en su socorro, pues los aviones no pueden aterrizar en lugares próximos por el estado en que se encuentra el campo.

Hasta ahora, como antes decimos, no se tienen noticias para poder concretar la magnitud de la catástrofe.

El Residente general de Francia en Marruecos, que había decidido marchar á la región siniestrada tan pronto tuvo las primeras noticias, no ha podido hacerlo por estar interceptadas las comunicaciones desde el sábado, por cuya causa no se ha podido mover de Rabat.

En la región de Torregiano la catástrofe tiene su mayor intensidad por haber arrasado las aguas el magnífico valle, donde hay terrenos de sembradío superiores á un millón de hectáreas.

Los habitantes de esta región se pudieron salvar, refugiándose en las colinas próximas, por lo cual en ella sólo ha habido pérdidas materiales.

Se calcula que éstas pasan de cien millones de francos en las regiones devastadas.

Los ríos de la provincia de Mostagaden crecieron con gran rapidez y se precipitaron sobre los terrenos bajos, entrando también las aguas en la ciudad por un túnel que servía de muro de contención.

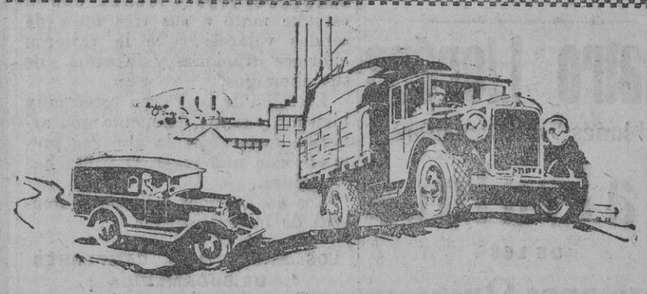
El Nuevo Camión de 6 cilindros y 2 toneladas
El mejor de cuantos se construyen
Dodge Brothers presentan un nuevo camión de 6 cilindros y 2 toneladas de carga, con cuatro marchas adelante y frenos en las cuatro ruedas.
Cuantos expertos han probado este nuevo camión no han dudado en afirmar que se trata del mejor construído hasta la fecha.
Es el primero de la nueva línea de camiones y camionetas que presenta la casa Graham Brothers. Los más rápidos, potentes y económicos.
Además de los nuevos camiones de 2 y 1 ½ toneladas, se fabrican otros más ligeros de 1 y 3/4 de tonelada, todos ellos completamente nuevos, admirablemente construídos con los mejores materiales
Camión de 1 ½ Tonelada
Con un nuevo motor de 4 cilindros, el mejor que ha construído Dodge Brothers. Cuatro marchas adelante; frenos hidráulicos en las cuatro ruedas, fuerza abundante y resistencia para las cargas más pesadas.
Camión de 2 Toneladas
Fuerza abundante generada por un potente motor de 6 cilindros. Funcionamiento suave y seguro. Cuatro marchas adelante; frenos hidráulicos en las cuatro ruedas. Chasis sólidamente construído. El precio es el más económico a que se ha ofrecido jamás un coche de su categoría.
JOAQUIN MAURI
SAN ACASIO, 4 (FRENTE CORREOS) TEL. 1585 - SEVILLA
CAMIONES GRAHAM BROTHERS
SE VENDEN EN TODAS LAS AGENCIAS DE LOS AUTOMOVILES DODGE BROTHERS

M.C.D. 2022

Crónica de sucesos

Muerte repentina

A última hora de la tarde de ayer se sintió repentinamente enfermo en la plaza de San Fernando el empleado de comercio don Maximiliano Domingo Sánchez, de cincuenta y dos años, con domicilio en calle Asencio y Toledo, 2.

En un taxi fué trasladado á la próxima casa de socorro de la plaza de San Francisco, donde los facultativos de guardia hubieron de limitarse á certificar su defunción, pues había dejado de existir.

Del hecho se dió conocimiento al Juzgado de guardia, el cual se constituyó en la citada casa de socorro, practicando las diligencias propias de rigor.

El señor Domingo era casado y deja siete hijos.

Riña sangrienta

En la plaza de Armas cuestionaron José María Baurer, de diecinueve años, domiciliado en calle Pajés del Corro, 57, y Antonio Valle Fernández (a) «El Mulito», de veintiséis, cochero de oficio.

Ambos habían estado momentos antes en un establecimiento de bebidas situado en la misma plaza, empinando el codo más de lo prudente.

De los dichos pasaron prontamente á los hechos, y el «Mulito» sacó una navaja, con la que infirió varios cortes á su contrincante.

Conducido el joven José María á la casa de socorro de San Francisco, los facultativos de guardia le apreciaron una herida incisopunzada en la región escapular izquierda, no penetrante al parecer; dos más en el antebrazo izquierdo y otra en el codo del mismo lado.

«El Mulito» fué detenido por el guardia de Seguridad número 66, que, vestido de paisano, pasaba por el lugar del suceso, quedando en los calabozos de la Comisaría á disposición del Juzgado correspondiente.

Caída grave

En la carretera de Alcalá del Río á Villaverde tuvo la desgracia de sufrir una grave caída Dolores Garzón de la Rosa, de treinta y seis años, que habita en una casilla de peones camineros de dicha carretera.

A los pocos momentos pasó por aquel lugar en automóvil el ex torero Algabeño, que la condujo á Sevilla, ingresándola en la casa de socorro de San Lorenzo.

En dicho centro benéfico fué asistida de la fractura completa de la pierna derecha, lesión que fué calificada de grave.

Después de curada de primera intención, pasó al Hospital en una camilla de la Santa Caridad.

Teatro Lloréns

El lunes 5 de Diciembre

Malvaloca

DE LOS

Hermanos Quintero

DIRECTOR

Benito Perojo

Regreso del Gobernador

En el rápido de Valencia regresó ayer tarde á Sevilla el gobernador civil y comisario regio de la Exposición, señor Cruz Conde.

El gobernador se hizo seguidamente cargo del mando de la provincia.

POR TELEFONO

UNA INFORMACION DIARIA

Madrid 28.—La información que publica hoy «Heraldo de Madrid» corresponde á los siguientes títulos: «Los descendientes de las figuras famosas del siglo XIX. El hijo, nietos, bisnietos y tataranietos de Mendizábal.»

El reportaje lo firma Sánchez Ocaña y las fotos son de Jesús Briones.

LA COGIDA DEL «CIVIL»

Barcelona 28.—En un festival organizado por los Clubs taurinos de esta capital fué cogido por el quinto bicho el novillero Emilio Barral (El civil), resultando con una herida de alguna consideración.

LLEGADA DEL MINISTRO DE MEJICO EN ESPAÑA

Santander 28.—En el vapor francés «Cuba» ha llegado procedente de Veracruz el nuevo ministro de Méjico en España, don Enrique Martín.

Fué cumplimentado por el gobernador civil.

Mañana marchará á Madrid para posesionarse de su cargo.

LA VISTA DE LA CAUSA DEL BANCO VASCO

Bilbao 28.—Esta mañana ha comenzado la importante vista llamada del Banco Vasco.

La sesión de hoy estuvo dedicada á las declaraciones de los procesados.

POR FALSIFICACION Y ESTAFA DE DOCUMENTOS

Valencia 28.—En el Juzgado del Mar se sigue procedimiento de falsedad y estafa descubierto en cartas de pago de cuotas militares. En Prisiones militares se hallan varios detenidos. La cantidad estafada parece ser que asciende á seis mil pesetas.

DETENCION DE VARIOS INDIGENAS AUTORES DE ROBOS Y CRIMENES

Tánger 28.—La Policía de Fez ha detenido á siete indígenas, que desde el término de la guerra se venían dedicando á cometer robos y crímenes.

Los detenidos confesáronse autores de la muerte de un oficial francés y un sargento de senegaleses.

SENTENCIA CONTRA LOS BANDIDOS POLACOS

París 28.—Ayer terminaron las sesiones del proceso seguido á los bandidos polacos acusados de numerosos robos y asesinatos.

El Tribunal ha impuesto á dos de ellos la pena de muerte.

A quince, penas de trabajos forzados á perpetuidad, y á los restantes procesados penalidades de trabajo forzado que fluctúan entre los quince y los diez años.

TOROS EN MEJICO

Méjico 28.—Se lidia ganado de San Diego de los Padres, que resultaron buenos.

Martín Agüero tuvo una tarde colosal con capa y muleta. Con el estoque mató á sus tres toros de sendos volapiés, que le valieron enormes ovaciones y la oreja de sus enemigos.

El Niño de la Palma toreó muy bien á los suyos, haciendo una artística faena, por la que fué premiado con una oreja. Oyó muchas ovaciones.

Los dos espadas salieron á hombros de los entusiastas.

LOS ARGENTINOS, CAMPEONES DE SUDAMERICA

Lima 28.—En un encuentro entre los equipos de fútbol peruano y argentino, ganaron éstos por cinco tantos á uno.

Con este triunfo los argentinos han sido declarados campeones de Sudamérica.

Cristales á domicilio

Pueyo Hermanos

JESUS DEL GRAN PODER, 17

Facilitamos presupuestos para obras é instalaciones.

T. S. H.

Estación E. A. J. 5

(UNION RADIO)

Programa para hoy martes 29, de dos á tres (sobremesa):

Orquesta de la estación: Unión Radio, A. G. Hernández; «El tirador de palomas» (selección), Vives; «Idilio», F. del Valle.

Por la señorita Pilar Casanova: Canciones; «Mujer elegante», «Estrella de la tarde», «El juguete del ayer», «Pobres golondrinas».

Rondalla Radio: «Gigantes y cabezudos» (paso-doble), Caballero; «La chalequera (schotis), J. Gordo; «Los de Aragón», Serrano.

Por la noche, de nueve y media á once y media:

Retransmisión del programa de la emisora de Madrid E. A. J. 7: Campanadas de Gobernación: señales horarias. Ultimas cotizaciones de Bolsa.

Transmisión del programa que se ejecutará en el estudio de Salamanca E. A. J. 22:

Gran orquesta: «Rosamunda» (overtura), Schubert.

P. Ricardo Alzola (primer premio del Conservatorio de París y extraordinario del del Bruselas), presentación por don José Artero, recital de piano: «Variaciones serias» (Op. 54, año 1841), Mendelshon; «Juegos de aguas en la Villa de Este», Liszt; «Canción y danza», Monpou.

«La copla charruna», trabajo literario original del excelentísimo señor don Luis Maldonado, con ilustraciones musicales por la orquesta y coros. Maestro director, Bernardo G. Bernalt.

P. Ricardo Alzola, «Scherzo en sí menor», Chopín; «Nocturno número 3», Liszt; «Variaciones sobre un tema de Paganini» (Op. 35), Brahms.

Consuelo Mantilla (tiple): «Madrigal», Catarineu.

Gran orquesta, «Adagio cantabile (Op. 1), Beethoven.

Intermedios por la orquesta de la estación de Sevilla.

LEA USTED DIARIAMENTE

Heraldo de Madrid

Fiesta montañesa

"La Magosta"

Sigue aumentando de modo extraordinario entre las familias montañesas residentes en Sevilla la animación para asistir á la «magosta» proyectada, prometiendo ser una fiesta que deje recuerdo imborrable entre los miembros de la colonia montañesa.

Los jóvenes y entusiastas organizadores han echado el resto en la preparación de tan típica fiesta montañesa, no omitiendo esfuerzo alguno para que ella resulte del agrado de todos los concurrentes.

Baile regional, con pandereta pito y tamboril, castañas de la tierra, vino en abundancia para «mojarlas», buen humor y sana alegría, y, en fin, todas las características que en nuestra «tierruca» concurren en las «magostas» se darán también en la organizada para hoy martes, á las dos y media de la tarde, en la Pañoleta.

Para que nada falte, ni siquiera el recuerdo vivo del acontecimiento, se sacarán unas «fotos» de la concurrencia en distintos aspectos y momentos de la fiesta.

En resumen, que hoy martes promete ser un día imborrable para la juventud montañesa, que se divertirá de lo lindo, y para los que dejaron de ser jóvenes, que rememorarán buenos tiempos de alegría y esparcimiento.

Lea usted mañana EL LIBERAL

Cotización de Bolsa

Madrid 28

Francos . .	23.40
Libras . . .	29.02
Dólaes . .	5.94

VIDA OBRERA

Los vaqueros

La Sociedad de vaqueros, dependientes y repartidores La Pastora celebrará Junta general en su Centro social, Calatrava, 26, hoy 29, á las diez de la noche, para discutir el siguiente orden del día:

Primero.—Lectura del acta anterior.

Segundo.—Juzgar la conducta seguida con esta Sociedad por el compañero que desempeña el cargo de segundo secretario.

Tercero.—Dar cuenta del despido del compañero encargado del servicio de embotellado en una vaquería.

Cuarto.—Nombramiento de una comisión para entrevistarse con la Inspección provincial del Trabajo.

Quinto.—Proposiciones generales y régimen interior.

Teatro Lloréns

El lunes 5 de Diciembre

Malvaloca

DE LOS

Hermanos Quintero

DIRECTOR

Benito Perojo

ALCALDIA DE SEVILLA

Hasta el día 5 de Diciembre próximo, y hora de las doce, se admiten proposiciones para optar al concurso de derribo por aprovechamiento de las casas números 21, 23 y 25 de la calle Mateos Gago, con arreglo al pliego de condiciones que obra de manifiesto en el Negociado de Obras públicas de la Secretaría municipal.

Sevilla 28 de Noviembre de 1927.

NOTICIAS

Han regresado como empleados de la Compañía de M. Z. A., después de brillantes ejercicios, don Gabriel Fernández Juboi y don Rafael Núñez, hijos de los altos empleados de la Compañía señores Núñez y Fernández.

Eume R. Pand **Indio Rosa**

CYMA

RELOJ SIN IGUAL

Ayer tarde recibió cristiana sepultura en el cementerio de San Fernando el cadáver de la señora doña María Feral, hermana de nuestro querido amigo el maestro de obras de la casa Palacios, don José.

A dicho acto asistió numerosa concurrencia.

Al hermano de la finada y demás familia enviamos nuestro más sentido pésame.

Desinfectante "Sanitas"

CURA LA ROÑA

ALFONSO XII 42 Dr. Zbikowski OCULISTA

En la parroquia de Santa Cruz, y ante el altar de la Milagrosa, bellamente exornado con luces y flores, se ha celebrado el enlace de la bella señorita Manuela Zamarillo Aguilar con don Cayetano Molero Sánchez, de conocida familia sevillana.

Bendijo la unión el presbítero don Antonio Gómez Alba, apadrinando á los contrayentes nuestro querido amigo don Antonio Jiménez Pérez y su distinguida señora, doña Rosario Fernández, hija del prestigioso comerciante don Florencio.

Suscribieron el acta matrimonial don Antonio Martínez Gener y don José María López Esteban.

Después del acto, los invitados fueron obsequiados espléndidamente. Los nuevos esposos, á los que deseamos todo género de felicidades, salieron en viaje de bodas para Cádiz y otras capitales.

M. Segura DENTISTA Federico de Castro, 20

El domingo, en el campo del Nacional tuvo lugar un encuentro entre los primeros equipos del Santa Ana F. C. y Calzada F. C., ambos de segunda categoría.

El partido resultó interesante.

En el primer tiempo, los muchachos del Calzada consiguieron un tanto de «penalty».

Terminó el partido con uno á cero á favor de este último equipo.

Vendo Hudson siete plazas, matrícula 7.259, turismo. Informarán San Luis, 58, bajo.

Oculista Dr. CACACE. Juan Rabadán, 22. San Lorenzo

Capitonné General Polavieja, 22. Graciani Varela. T. 579

En el expreso de anoche marcharon á Madrid el marqués de Miraflores y su hija Pilar, don José y don Enrique Manmegean, don José Lissén, don Fernando Gutiérrez y su sobrina Amparo Lozano Gutiérrez de Villagrán y don Pedro de Castro, comisario regio del Contrabando.

Nadie ignora

que los precios que rigen en la casa de comidas **EL OCHO** — Jerónimo Hernández, 8—son los más económicos que se conocen. Teléfono 665.

La experiencia demuestra que los

Chocolates y Dulces

Matías López

Son los mejores del mundo. Depósito en Sevilla, Miguel del Cid, 31.—Teléfono, 804.

La pluma preferida en calidad y precio es la

FONT-PELAYO

Pedidla en todas las papelerías

RAYOS X-Enfermedades-RAYOS X del estómago é intestinos

D. CAMILO MURILLO

Bailén, 17. Consulta á las 3. Telf. 767

Gran Tintorería á Vapor

E. ADEMA

CASA FUNDADA EN 1850

(Sucesor de TASTET)

Fábrica y escritorio: BAZAN, 6 y 8.

Sucursales: Pi y Margall, 3; San Jorge, 28, Triana; Feria, 68, y Muñoz y Pabón, 2 (antes Carne).

Especialidad en limpieza y tintura en negro y colores sobre toda clase de prendas.—Precios módicos.

Asociación de Tiradores

Habiéndose terminado el pasado domingo la competición de series ilimitadas de arma larga, se pone en conocimiento de los concursantes con opción á premio que deberán depositar en la Secretaría del Somatén local hasta el jueves, á la una de la tarde, los blancos que obran en su poder, al objeto de poder hacer la clasificación.

Base Aérea de Sevilla

Véndese chatarra de aluminio, hierro, cobre, latón, viruta y neumáticos. Ofertas en pliegos cerrados hasta el 5 de Diciembre al señor capitán encargado de efectos.

El importe de este anuncio será de cuenta del adjudicatario.

JUEGUE USTED

la próxima Navidad en la afortunada Administración de Loterías número 15, de Sevilla, conocida vulgarmente por la Lotería de la Plaza de la Europa.

Administrador: Miguel Escámez.

USTED PUEDE SUFRIR

HERNIA

La HERNIA es una grave dolencia que hiere tarde ó temprano, y sin distinción, á la mayoría de hombres, mujeres y niños de toda edad. Muchas veces el HERNIADO experimenta una ligera molestia, sin poder definir la causa HE AQUI EL PELIGRO. La HERNIA, siempre curable en su principio, toma, descuidada ó mal cuidada, proporciones extraordinarias, y, amargando la vida del HERNIADO, su mal acaba por obcecerle, exponiéndole continuamente á la ESTRANGULACION HERNIARIA, accidente que, con frecuencia, produce la muerte precedida por horribles dolores. El HERNIADO puede sufrir ó no á consecuencia de su HERNIA y, á veces, hasta sólo padecer con motivo de las variaciones del tiempo; pero la HERNIA sigue inevitablemente, con rapidez ó lentitud, su temible evolución, llegando hasta imposibilitar la vida normal del HERNIADO y terminando casi siempre por trastornar su hogar.

Infinidad de HERNIADOS han encontrado su **bienestar** y la **recuperación de su salud** con los eficaces **aparatos** del METODO C. A. BOER, cuyas **cartas** de agradecimiento, como las que siguen, pueden leerse con frecuencia en la Prensa:

«**Sr. D. C. A. BOER, especialista herniario. Barcelona.**—Muy señor mío: Recibí su atenta, y, muy agradecido por el interés que por mí se toma usted, me apresuro á manifestarle que me encuentro perfectamente bien, hallándome como si no hubiera tenido hernia en mi vida. Le autorizo, en bien de la humanidad doliente, haga usted pública mi satisfacción. Yo aprovecho todas las oportunidades para **recomendar á los herniados que acudan** á los aparatos **C. A. BOER,** que son para ellos una seguridad Me reitero muy agradecido de usted afmo. en Cristo y s. s. y amigo **Valero Franquet, presbítero. RIBARROJA** y 28 de Octubre de 1927. (Prov. Tarragona.)

«Santa María de Barbará 14 de Octubre 1927.—**Sr. D C. A BOER, Barcelona.**—Muy señor mío y amigo de mi más distinguida consideración: Con suma satisfacción le comunico, y desearía hiciera usted público, el muy notable y halagador resultado que debo al **Método C. A. BOER**. No ceso de dar gracias á Dios por la **curación absoluta y rapidísima** de mi hernia, ya antigua, la cual, irreductible, me ponía en grave peligro. Sinceramente alabo sus maravillosos aparatos y muy agradecido me ofrezco afmo. en Cristo, amigo y capellán q. e. s. m., **José Durán Carbonell,** pbro de SANTA MARIA DE BARBARA (Barcelona).»

HERNIADOS

y todas las personas que quieran evitar las molestias y graves consecuencias de las HERNIAS ó las complicaciones del **descenso de la matriz,** vientre caído, obesidad y MUTILADOS, **visiten** sin demora y **con toda confianza** al eminente ortopédico Sr. C. A. BOER en:

Osuna, lunes 28 de Noviembre, **Fonda del Comercio.**

Ecija, martes 29, **Fonda del Comercio.**

Marchena, miércoles 30, **Fonda del Nene.**

Morón, jueves 1 Diciembre, **Fonda La Victoria.**

Utrera, viernes 2, **Hotel León de Oro.**

Jerez, sábado 3, Hotel Victoria.

Sanlúcar, domingo 4, **Hotel Lafuente.**

Puerto de Santa María, lunes 5, **Hotel París.**

Cádiz, martes 6, **Hotel Roma.**

SEVILLA, miércoles 7, **HOTEL SIMON.**

Lora del Río, jueves 8, **Fonda Terry.**

Córdoba, viernes 9, **Hotel Simón.**

Montilla, sábado 10, **Hotel Comercio.**

Puente Genil, domingo 11, **Fonda Española.**

Lucena, lunes 12, **Fonda La Suiza.**

C. A. BOER, especialista herniario, Pelayo, 60 (Plaza Cataluña), BARCELONA.

EL ISTMO

CAFES LA CORONA

Los mejores, 10. 11 y 12 ptas. el kilo

PROVEEDOR DE LA REAL CASA

CORDOBA, 4 y 8.

Representante

CANDIDO CERVANTES & AMOEDO, establecidos como representantes y comisionistas en Río de Janeiro, rúa Acre, 56, 1.º, ofrecen sus servicios á casas exportadoras españolas que pretendan trabajar en el Brasil.

Referencias á voluntad de los señores pretendientes en la Cámara Española de Comercio é Industria, Consulado de España, Bancos y Agencias.

OMNIBUS

Fuentes de Andalucía

Sale de su Oficina, Gran Capitán, 16, á las cinco de la tarde.

Fábrica de Losetas de Cemento

— DE —

EDUARDO ORTA

Goles, 23 - Sevilla

Losetas de cemento blancas, negras, rojas y grises, puestas á pie de obra y sin cargar nada por embalaje, á pesetas 4,50 el metro cuadrado. Losetas con dibujos, á pesetas 5 el metro. Pedid nuestro catálogo.

Motores DIESEL Legítimos

«CHRISTOPH» horizontales de 4 tiempos y verticales de 2 tiempos. Grupos motor Diesel y bomba centrífuga acoplada directamente.

GRUPOS ELECTROGENOS

Pequeños motores Diesel de 2, 4 y 6 H. P.

«GRAZ» verticales de 4 tiempos de 1 hasta 6 cilindros y de 30 hasta 2.500 H. P.

MOTORES MARINOS

Todos nuestros motores son de ARRANQUE INSTANTANEO y COMPLETAMENTE EN FRIO, sin necesidad de emplear ningún medio auxiliar de encendido.

Pídanse detalles y presupuestos á

Ferrovías y Siderurgias, S. A.

Marqués del Duero, 5.—SEVILLA

INDICADOR ECONOMICO

CADA PALABRA DIEZ CENTIMOS POR DIA

PAGO ANTICIPADO

MEDICOS

Venéreo, Sífilis, Males secretos, Matriz, Piel. Doctor Oñate. Especialista. Mata. 14.

Doctor Castelis. Especialista Piel, Sífilis, Venéreo Zaragoza, 15. Consulta de 10 á 5. Económica, 7 noche.

ARRIENDOS

Almacenes, se arriendan detrás de La Trinidad. Viuda de Polgado.

Dos almacenes, trescientos y quinientos metros, 17 pesetas. Razón, Velázquez, 2.

Arriéndase almacén. Castilla, 181. Razón: Velázquez. 4.

Accesoria sitio inmejorable. Razón, Laraña, 12.

Se arrienda espacioso local para industria. Enramadilla, 3.

Piso principal, moderno. Cuesta Rosario, 46

Habitaciones amuebladas Gadalquivir, 3.

Arriendo hermoso piso segundo, seis habitaciones, 150 ptas. Guadalquivir, 7.

Habitaciones amuebladas Relator, 79.

Se arrienda un espacioso almacén con agua propia abundante, situado en la Ronda de la Macarena. Razón, Adriano, 36.

Pisos principales y bajos, nueva construcción, 18 y 20 duros, tres habitaciones, cocina. Pajés Corro, 72, junto parada tranvías San Jacinto.

Arriendo buen piso. Corinto, 2, portería.

Se arriendan dos pisos. Enladrillada, 38. Razón: Santander, 3.

Habitaciones amuebladas Riego, 7, pral.

Se arrienda casa particular Archeros 3, precio módico. Razón, Céspedes, cuatro.

Particular céntrico, señora sola, arriéndase habitación amueblada. Tarifa, 3, segundo.

Arriendo piso tres habitaciones Enladrillada, 6. Llaves, Enladrillada, 12.

Avenida Borbolla, Zona Exposición, local 170 metros, para garage ó almacén. Progreso, 12.

Habitación amueblada independiente, ventilada, dos cincuenta. Marco Sancho, 1, principal izquierda.

Habitación amueblada, cocina y comedor independiente, frente Catedral. — Razón, puesto periódicos.

Habitaciones amuebladas casa particular. Mosqueta, 3, Puerta Carmona.

Habitación amueblada.— Rioja, 9, pral.

Accesoria para comercio, oficinas, buen local, calle Conde Tójar, 7, próximo Federico Castro.

Se arrienda local para garage, almacén ó escritorio. Teniente Borges, 7.

VENTAS

Vendo pies derechos madrileños. Almacenes Holgado. Trinidad.

Para comprar preservativos goma irrompible, dirigirse siempre San Eloy, 30, «La Inglesa».

Se venden carriles usados para utilizarlos como viguetas. Marqués del Duero. 5. Sevilla.

Vendo piano ocasión, Cañaverería, 13.

Muebles á plazos y contado, favorables precios y condiciones. Mateos Gago, 16.

Grandes existencias de sacos de todas clases para cereales, orujos y aceitunas. Juan Escalera. San Jorge, 23. Sevilla-Triana

Se vende coche Minerva 20 caballos, 4 frenos, siete asientos. Puede verse en el Garaje Andaluz S. A.

Véndense enseres despacho aceite, bicicletas, piano, todo perfecto uso. Razón: Gravina, 27.

Véndese dormitorio estilo Luis XV, casi nuevo, San Fernando, 27.

Bidones. Se vende una partida de 200 con cabida de 42/44 litros, de «chapa estañada» gruesa, dos nervaduras de refuerzo, tapones á tuerca, todos muy bien terminados y manuables. Muy adecuados para el transporte de aceites.— Dirigirse á don José María López Avalos, calle Gaitán número 5 en Jerez de la Frontera.

Ocasión: Se vende un carro con tablón, toldo y aparejada en perfecto estado. Razón: Adriano, 35.

Papel viejo por arrobas véndese en esta Administración.

Instalación establecimiento mercería ó similares barata. Angel Pérez. Agujas, 6.

Piano extranjero. Lumbreras, 11.

Vendo una noria de hierro moderna. Razón, Orfila, 4. Polvero.

Se venden muebles por traslado. Plaza Cardenal Lluch, 2.

Véndense casas baratas y parcelas á plazos. Razón Atanasio Barrón, 4, de 3 á siete.

Véndese farmacia cabeza partido. Informes: American Bar.

Cajones de envase baratos, San Pedro Mártir, 11.

Vendo kiosco hierro. Razón, Alfarería, 118.

Bicicleta Thoman, seminueva. Correduría, 40.

Muebles: Silla comedor, un duro. Mesa noche, tapa mármol, 4 duros. Mesa comedor, 6 duros. Cama con sommier, 10 duros. La Argentina, Feria, 39.

EN TODO HOGAR es indispensable y de absoluta necesidad una Revista de Modas y la Revista del hogar es sin disputa alguna LA MODA PRACTICA

OFERTAS

Mudanzas. General Polavieja, 26.

Plateado. Vidrio, 24

Mudanzas Soto.—D. Donell, 25.

Niquelado. Vidrio, 24.

Sastrería. Venera, 17. - Hechura traje, 35 pesetas; de uniforme, 30 pesetas.

Automóviles se pintan— Luis Montoto, 35.

Niquelados, plateados, dorados garantizados. Crespo. Guadalquivir, 4.

Se traspasa fábrica de jabones con todos los enseres y carro enganchado.— Razón: Castelar, 11.

Peletería Madrileña, se confeccionan toda clase pieles. Placentines, 5.

Se traspasa establecimiento muy barato. García de Vinuesa, 17. Razón, San Esteban, 28.

Señora se ofrece para señora de compañía ó desearía hallar quien le arrendara una habitación. Razón en esta Admón.

Se traspasa confitería. Para informes, S. Olivares, Mateos Gago, 49, pral.

Llegó de América el agente del aparato Acme para bordar en alto relieve. Por 6 pesetas enseñanza completa á domicilio.— Muestras é informes, almacén de los señores Ramírez y Moreno. Linares esquina Córdoba.—Sevilla.

Un inglés le agradece al señor de Lora del Río por haber entregado las llaves que encontró al Ayuntamiento.

Señoras, sombreros, capotitas para niñas, desde 15 pesetas. Varflora, 1.

DEMANDAS

Faltan jornaleras sastrería La Hispano-Americana. Tetuán, 40.

Periodistas: Se desea entrar en relaciones con jóvenes periodistas, dibujantes y fotógrafos, con firma acreditada, para una Empresa gráfica. Informes: Imprenta Mejías y Susillo.

Se desea un local amplio para almacén. Dirijan ofertas Apartado 37.

Necesito vendedores domicilio artículo económico gran consumo, sin competidores. Indispensable dispongan 25 pesetas, garantía género entregado. Luque, Reinoso, 4. Ocho noche.

Delineante de arquitectura, título aparejador ó buena experiencia, para Huelva, se desea. Escribid Martín, Sierpes, 78. —Sevilla.

Hace falta oficiala de modista, Trastamara, 16.

Se necesitan corresponsales en cada ciudad y pueblo. Dirigirse á International Service, 232, East Erie Street, Chicago, Estados Unidos.

COMPRAS

Se compra cristal, roto, blanco, limpio y lavado, á seis céntimos kilo, por partida mayores de cien kilos, en Avenida de Miraflores 26

Compro yegua ó caballo alazán, castaño, sin negros, doce catorce dedos, cuello hecho arado, buena edad, bien conformado. Alcain, Castelar, 22.

HUESPEDES

Magnífica casa particular lujosas habitaciones, espléndida comida, cuarto baño, ducha. Alcázares, 13

Habitaciones amuebladas y pensión completa. Teniente Borges, 11.

Huéspedes habitaciones amuebladas, Santillana, 6, principal.

Pensión 3,25. Alhóndiga, 27.

Admito huéspedes con ó sin pensión. Gerona, 22, principal.

Habitaciones amuebladas, camas desde 1,50. Monsalves, 2.

Pensión extranjera, barrio Porvenir, ofrece habitaciones bien amuebladas, con agua corriente y baño. También se dan comidas, cocina internacional. Brasil, 8.

Casa particular desean huéspedes en familia. Razón, Mesón del Moro, 10.

Admítense buena casa. Abades, 18.

PERDIDAS

Máquina fotográfica desde calle Alfonso XII á estación Córdoba. Gratificarán Hotel Venecia.

Pérdida de un kilométrico. Ruégase lo presenten Teodosio, 44, gratificarán.

Una cartera con varios documentos de interés. A quien la entregue Enladrillada, 42, se gratificará.

Aiglón Auto Oil el mejor Lubrificante.

ASEA

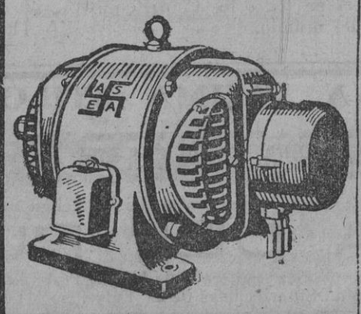

Motores Eléctricos

CON COJINETES A BOLAS

SKF

La más alta calidad

El mayor rendimiento

Grandes existencias

Rodamientos á Bolas SKF, S. A.

Delegación de Sevilla:

Hernando Colón, 6

M.C.D. 2022

SEVILLA Y SUS BARRIOS N.º 3

Plana contratada por EDITORIAL ARTISTICA SEVILLANA, S. A. TECNICA DE PUBLICIDAD. Gerente: MANUEL G. ALVAREZ-FRANCO. Oficina: Aposentadores 2

SOMBRERERIA
M. Ruiz
Especialidad en confortables
Menéndez Pelayo, 13

¿Recauchutado? ¿Vulcanizado?
¡¡NESTELERIZADO!!
Florida, 4.- Sevilla
(antes Pedro Niño número 18)

Droguería Perfumería y Quincalla
PUERTA DE LA CARNE
E. Moreno Andreu
St. María la Blanca, 48

ALPARGATAS Y CALZADOS
DIEZ HERMANOS
SUCURSAL DE SEVILLA
Almacén y despacho: San Esteban, 44
:-: :-: (Puerta de Carmona) :-: :-:
Fábrica en Elche (Alicante)

La Reina de las Gorras
Inmenso surtido en los modelos más nuevos y precios económicos. Especialidad en formas CHARLESTON y UZCUDUM
San Esteban, 28 y 30, y Martín Villa (Campana)

Casa Mendieta
Almacén de Calzados y Alpargatas
Ventas al por mayor y al detall.—Especialidad en calzado infantil de doble suela irrompible, casi regalado.
Santa María la Blanca número 1

J. PAZOS
AUTOMOVILES
FIAT

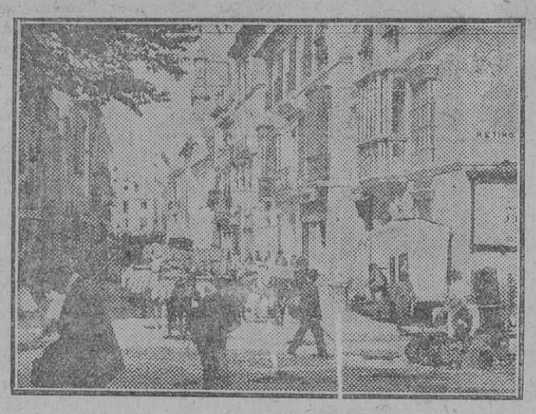

Puerta de la Carne

El Tres de Oro
B. VALDES
Especialidad en cafés y bebidas de todas clases.
Sta. María la Blanca n. 54

FARMACIA Y LABORATORIO DE
S. ESTEBAN
CONSUELO JIMENEZ
S. Esteban, 24

Francisco Pérez Lamas
Fábrica de farolillos y tulipas de papel impermeabilizado para iluminaciones artísticas y a la veneciana, guirnaldas, mantones de papel pintado, Globos y toda clase de material para adorno de ferias, verbenas, etc. Proveedor del Ayuntamiento de Sevilla y de los principales de la provincia y de las de Cádiz y Córdoba.—Material en alquiler, facilitándose personal técnico.—Presupuestos gratis.
Fábrica: Florida, 1. — Escritorio: Morales Torres, 3, principal izquierda

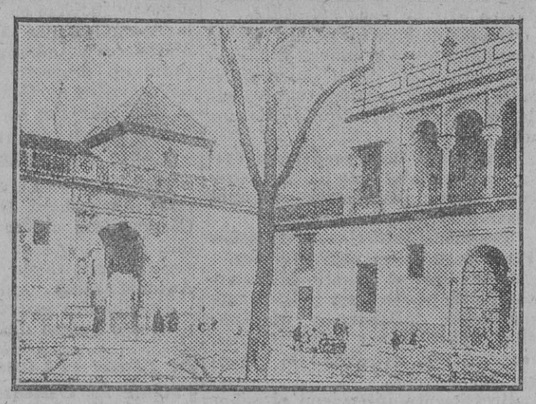

Puerta de Carmona

Fábrica de molduras y cuadros de todas clases al por mayor y menor
HERRERA Y ROBLEDO
Cromos y especialidad en marcos para ampliaciones.
LUIS MONTOTO números 4 y 6

FARMACIA NACIONAL
L. Martín Zayas
Santa María la Blanca núm. 16

LA INDUSTRIAL ELECTRICA
Existencias en materiales de todas clases concernientes al ramo
Reparación y conservación de motores, máquinas eletromecánicas, aparatos é instalaciones. Rapidez y economía en los avisos
SAN JOSE, 12

GABRIEL M. PARDO
Taller de mármoles. Especialidad en escaleleras, solerías, columnas y toda clase de decoración.—Fabricación propia
Luis Montoto núms. 8 y 10

-GARAGE-
S. AGUSTIN
Aceite y gasolina. Alquiler de cocheras. Abierto toda la noche. Estancia, pesetas 1,25
Manuel Belloso
LUIS MONTOTO, 3
Puerta de Carmona

Confitería de Santa María la Blanca
Artículos de Pascuas
Narciso Alvarez
St. María la Blanca, 15

Alfredo Díez
Taller de Hojalatería y Plomería, autorizado por la Empresa de Aguas
Sta. María la Blanca, 5

Grandes salones de
ANGEL BASET
Especialidad en peinado de señoras.
Cano y Cueto, 3-Santa M.ª la Blanca, 9-11

AZULEJOS BLANCOS
Pesetas. 34 el ciento.
Losetas de cemento.
Francisco Pareja
Oficinas: Fabiola, 13
Depósito: Navarros, 14

DROGUERIA DE
SAN AGUSTIN
Puerta de Carmona
Drogas, Perfumería y Pinturas
E. Navas Montes
SAN AGUSTIN, 14

FABRICA DE MUEBLES
Ventas a plazo y al contado.
JUAN GOMEZ
San Esteban, 41

LA PILETA
Bebidas y licores. Especialidad en cafés.
RAMON DIAZ
SAN ESTEBAN, 36

LA GLORIA
Los mejores calzados.
JUAN CASILLAS
SAN ESTEBAN, 38

BERRIO
Gran Fábrica de Cajas y Cartonajes. Especialidad en artículos de Confitería.—Tintorería.
MARIA AUXILIADORA, 47

Antes de comprar camas metálicas, visitad la antigua
Fábrica de Urquiza
Arroyo, 20 (junto a la Cochera de tranvías)

Gabriel Rojas Sousa
Fábrica de Losetas de Cemento y Materiales de Construcción.
Feria, 149 y Relator, 39. -- Teléfono, 996.

TOMAS BERNET
FERIA, 128
Calzado de lujo y económico. Siempre las últimas novedades. Especialidad en botas enterizas para montar, militares y aviadores.

EXPOSICION Ibero-Americana
Construcción de «Stands» para expositores.
MOLLEJA Y MOYANO
RECAREDO, 24

Puerta Osario

F. TEJADA DURAN
Carpintería mecánica
Portajes é instalaciones de establecimientos, especialidad de esta casa.
Matahacas 35

ALMACENES DE LOS REYES
Tejidos, Confecciones y colchonería.
FERIA, 51
Sección especial de géneros de punto.
FERIA, 44

Puerta de la Macarena

Farmacia y Laboratorio de
Eloy Burgos Nevado
FERIA, 130-RELATOR, 20
Especialidades Nevado: Jarabe, histógeno, elixir é inyectable. Depurativo. Antirreumático. Sellos anticatarrales. Energético (Partos indoloros)

Taller de mármoles Electro - Mecánico con máquinas de aserrar de
J. Arzúa Bustelo
Mármoles de todas clases. Grandes existencias
MORAVIA, 3 y 5

GARAGE BURGOS
Repuestos, Gasolina, Lubrificantes
Servicio de Automóviles
MARIA AUXILIADORA, 51

HORNO S. FERNANDO
JOSE RODRIGUEZ MORALES
Especialidad en Mantecados y Alfajores de todas clases. Tortas de Aceite. Pan de Viena, Francés, &
MARIA AUXILIADORA, 7

--CAFE--
El Paraíso
Puerta Osario
Especialidad en cafés y bebidas.
JUSTO DIAZ GARCIA

San Lorenzo
Pompas fúnebres
Fábrica de estampado en toda clase de metales para decorar fincas y templos.
J. Fernández
Jesús del Gran Poder, 85. - Teléf. 191. Fábrica y cocheras: Pera, 41 y 43. - Teléfono, 393.

Antigua Casa de Cornelio
CAFE-BAR
Especialidad en café, conservas, chacina y comestibles selectos.
BECQUER núm. 1, La Macarena
Sucursal: El Colmado del Salvador Federico de Castro, 74 (antes Cuna)

Taller de reparaciones de maquinaria en general. — Soldadura autógena. — Calderería. — Especialidad en máquinas agrícolas
Luis Vilches
Resolana, 38
Domicilio: González Cuadrado, 62.

Francisco Domínguez
Maderas para andamios. Máquinas para labrar maderas
RECAREDO 27

:-: *Fábrica de Cordelería y Jalmería* :-:
Almacén al por mayor de alpargatas, calzado y zapatillas.—Jergas, lonas, costales y tejidos de algodón.
SUCESOR DE JOSE VIRTUDES
Ronda de Capuchinos, 3. — Teléfono, 483.

Calzados de todas clases.
Los mejores y más baratos.
Maria Auxiliadora, 3

Bicicletas TRIOMPHE y FRANCE-SPORT, desde :-: 5 pesetas semanales. :-:
Cycles Triomphe y France - Sport
Feria, 179

FOTOGRAFIA JIMENEZ
Feria, 142, esquina á Antonio Susillo.
Seis postales y un Foto-espejo regalo, 8,00 pesetas.—Casa especial en ampliaciones.
Los trabajos se entregan á las 24 horas.

Francisco Quejo
Almacén de loza y cristal.
Feria, 141-T. 1110

M.C.D. 2022

AÑO XXVII NUM. 10.091

MARTES 29 DE NOVIEMBRE DE 192.

TEMPERATURA
Tomada de la Universidad el 28 de Noviembre
Máxima al sol, 28,2.=Máxima á la sombra, 19,0.=Mínima, 8,0.

El Liberal

SANTOS DE HOY
San Saturnino, mr.
JUBILEO.—En la parroquia de San Andrés

EXTENSA INFORMACION DE TODO EL MUNDO

NOTICIAS DE ESPAÑA Y EXTRANJERO

CONFERENCIAS TELEGRAFICAS Y TELEFONICAS CON NUESTROS CORRESPONSALES

NOTICIAS DE MADRID

En el Pleno de la Asamblea Nacional se ha discutido extensamente el decreto de alquileres.-Se ha reunido el Consejo Directivo de la Unión de Municipios

Se discute el dictamen sobre el decreto de alquileres

Madrid 28.—Al comenzar la sesión de esta tarde sólo está en el banco azul el ministro de Gracia y Justicia.

Se pone á discusión el dictamen relativo al decreto sobre alquileres.

El ministro hace uso de la palabra, explicando el criterio del Gobierno sobre la materia.

Comienza haciendo resaltar la importancia del problema y la conveniencia de adoptar una medida legislativa que resuelva de una vez la cuestión.

Hace historia del asunto desde que se inició la crisis de la vivienda á raíz de la «post-guerra», y explica cómo nació el decreto, por la iniciativa de la minoría republicana del Congreso y las diferentes prórrogas de que ha venido siendo objeto su aplicación.

Dice que en vísperas de una nueva prórroga el Gobierno ha querido conocer el parecer de la Asamblea, y por eso ha traído el dictamen, para ver si el decreto ha de prorrogarse ó no y con qué modificaciones.

Elogia la labor realizada por la Comisión dictaminadora.

Pide á los asambleístas que con toda imparcialidad estudien el dictamen, sin apasionamientos, y que los que intervengan en la discusión del dictamen se despojen de su significación como casero ó inquilino, en la seguridad de que el Gobierno oirá complacido todas las opiniones.

El señor Rodríguez Muñoz, de la comisión, defiende un voto particular, en el sentido de que los contratos de arrendamiento que se otorguen con posterioridad al 1.° de Enero de 1928 no sean meras prórrogas del arrendamiento vigente, siempre que su precio no exceda de la cantidad fijada correspondiente al local objeto del arrendamiento en el Registro fiscal ó en el amillaramiento.

Afirma que con su voto particular trata de defender al inquilino y de amparar al propietario en sus derechos respectivos.

Hace historia del problema desde que se inició en 1924, afirmando que la subida de los alquileres correspondió á la subida general que experimentaron todas las cosas, contribuyendo á ella además la carestía de materiales y de la mano de obra.

Expone la intervención oficial en el problema de la vivienda, y termina diciendo que esta intervención se hace más patente si se tienen en cuenta los millones aportados por el Estado para fomentar la construcción de casas baratas.

El señor Sanz Escartín, presidente de la comisión, hace cumplido elogio del voto particular, que se halla inspirado en un espíritu de justicia.

Dice que se hallará justificada la subida de los alquileres si se hace en relación con la tasa catastral.

Afirma que en el dictamen se procura ir á la normalidad, ya que se exceptúan del decreto-ley sobre alquileres los locales que se desalquilen en primero de Enero próximo y cuya renta sea superior á trescientas pesetas mensuales.

Interviene en el debate el ministro de Hacienda, para afirmar que en pocos casos los arquitectos del catastro valúan las fincas en más de lo que pueden rentar.

Rectifican los señores Rodríguez Muñoz y Sanz Escartín.

El señor Ayants se felicita de que esta cuestión haya sido traída a la Asamblea.

Analiza la cuestión en todos sus aspectos, añadiendo nuevas observaciones.

Censura que en el decreto se dejen abiertas puertas para que pueda burlarse la ley.

Cita varios casos en que se ha patentizado el abuso, y pide al Gobierno que adopte una resolución definitiva.

Interviene el jefe del Gobierno.

Se hace eco de las palabras del señor Ayants, y afirma que el criterio de Gobierno es reparar toda iniquidad, todo atropello, lo mismo cuando lo cometa el obrero, convertido en soviet, que cuando el propietario abuse de la humildad y de la pobreza.

Expone las gestiones realizadas por el Gobierno para fomentar la construcción de casas baratas, y dice que la crisis de la vivienda se va resolviendo poco á poco, pues ya hay en Barcelona ocho mil pisos desalquilados y en Madrid hay también bastantes.

Termina afirmando que el Gobierno procederá con absoluta neutralidad, sin inclinarse á un lado ni á otro.

Intervienen con diversas observaciones, analizando el dictamen, los señores González, Sánchez Puertas y Ballesteros.

Este dice que se debe buscar la colaboración de los distintos elementos que concurren en el problema.

La liberación de los contratos de inmuebles será un nuevo factor que estimulará la construcción y con ello se remediará en parte la agudización del problema.

Justifica la escala que se cita en el decreto, considerándola progresiva y equitativa.

Rectifica también el señor Sánchez Puertas, exponiendo las angustias del pequeño propietario ante la necesidad de hacer obras en inmuebles de escasa venta y de numerosos inquilinos.

Pide la liberación de contratos de los pequeños alquileres.

Le contesta el señor Ballesteros, diciendo que no es posible ir á la liberación, que no aconseja ninguna circunstancia, puesto que siguen siendo las mismas, sin que hayan experimentado ninguna modificación sensible.

El señor Puyuelos interviene par impugnar el dictamen.

Dice que lo más conveniente sería la prórroga del decreto aun vigente, hasta que dictamine la corporación general de la vivienda.

También interviene el señor Beltrán, quien, aunque propietario, se lamenta de que la Comisión no se haya ocupado con más cariño de la defensa del inquilino.

A su juicio no existe en el dictamen el equilibrio apetecible.

Ocupándose de los desahucios de comerciantes por causas justificadas, opina que debía indemnizárseles con una cantidad equivalente al precio del alquiler de un año.

Opina que debe tenderse á evitar las argucias que hacen aparecer como justificados algunos desahucios que no lo están.

También interviene el señor Prats para hacer observaciones.

Opina que el asunto de la vivienda no puede tener todavía una resolución definitiva, y que por ello debe seguir estudiándose, manteniendo entretanto la vigencia del decreto.

Brevemente interviene el señor Alexandre, y á las ocho y media declara el ministro de Gracia y Justicia que ya el Gobierno ha cído lo bastante para adoptar una resolución.

Anuncia que ninguna ventaja que se conceda al propietario dejará de estar compensada por otra para el inquilino, y se declara suficientemente discutido el dictamen.

La prescripción de créditos

Se pone á discusión el dictamen sobre la prescripción de créditos.

El ministro de Hacienda explica el contenido del dictamen.

Hacen algunas observaciones los señores González Vega y La Cierva. Este pide que se anuncien en la «Gaceta» y en los periódicos locales las precripciones que durante el año se vayan á producir.

Les contesta el ministro, haciendo algunas aclaraciones.

También interviene brevemente el Presidente del Consejo, y queda suficientemente discutido el dictamen.

A las diez y media se levanta la sesión.

Ya la Asamblea no celebrará plenos hasta el mes de Enero.

La reforma del Reglamento

Después de la sesión de hoy, el señor Yanguas manifestó que no tenía ultimada la reforma del Reglamento; pero que tenía el propósito de dar la mayor amplitud á las discusiones, aunque éstas se contraerían sólo á los puntos fundamentales de las ponencias de la Sección.

El ministro de Marina pasa á la reserva

Al llegar esta tarde á la Asamblea el ministro de Marina, señor Cornejo, fué saludado por los periodistas, manifestándoles que mañana pasa á la reserva, y agregando que ello le produce una gran satisfacción, ya que tiene derecho al descanso después de tantos años de servicio.

Manifestó asimismo el señor Cornejo que continuará al frente del ministerio mientras sus servicios se consideren necesarios.

El viaje del ministro de Fomento á Murcia

El conde de Gadalhorce dijo á los periodistas en la Asamblea que el viaje á Murcia que tenía proyectado lo hará el próximo sábado.

Manifestaciones del conde de la Mortera

El conde de la Mortera ha manifestado que tenía el propósito de haber hecho algunas manifestaciones en la Asamblea para exponer cómo, á su juicio, algunos políticos que habiendo sido invitados á figurar en la Asamblea no lo han hecho por creer que con ello contraían responsabilidad, se han equivocado, ya que el carácter meramente consultivo de dicho organismo excluye toda responsabilidad, pues las intervenciones se limitan á la emisión de opiniones que el Gobierno está en completa libertad para recoger ó rechazar.

Un compañero de Orden de Primo de Rivera, ordenanza de la Asamblea

El ordenanza de la Asamblea Nacional, Antonio Fuentes, luce sobre su pecho la cruz laureada de San Fernando.

Esta tarde, antes de comenzar la sesión, se cruzó en los pasillos con el marqués de Estella, quien le saludó cortésmente, diciéndole: «Hola, compañero de Orden.»

—A la orden de V. E.—respondió el ordenanza

En aquel momento un periodista intervino, diciendo al ordenanza que era la ocasión de pedir al Presidente el pequeño favor que deseaba

El general se interesó en saber lo que el laureado quería, que no era más que le nombrasen ordenanza del Presidente.

El marqués le ofreció recomendar el asunto, pues no podía concederle lo que pedía, ya que no era de su incumbencia.

Un proyecto de ferrocarriles en Marruecos

El conde de Jordana manifestó á los periodistas en los pasillos de la Asamblea que la Dirección de Marruecos y Colonias tiene en estudio un proyecto para unir los ferrocarriles de Ceuta-Tetuán con el de Tángr-Fez en Vivanne.

DON ALFONSO IRA EL 30 A CACERES

Madrid 28.—El día 30 del corriente marchará Don Alfonso á Cáceres, con objeto de asistir á una cacería que en la finca «Clavería» organiza en su honor don Antonio Garay.

El Monarca estará en dicho coto tres ó cuatro días.

Se reúne el Consejo directivo de la Unión de Municipios

Madrid 28.—Bajo la presidencia del alcalde se ha reunido el Consejo directivo de la Unión de Municipios, ocupándose del Congreso Internacional de Ciudades que habrá de celebrarse en Sevilla en Octubre del 28. En dicho Congreso habrá de continuarse la obra emprendida en los de Amsterdan y París.

Se acordó nombrar un Comité Ejecutivo para todo lo referente á dicho Congreso, resultando elegidos el señor Velasco de Pando, de Sevilla; el señor Veregustani, de San Sebastián; el señore Damiani, d Barcelona, y los señores Jordana y García Cortés, de Madrid.

También se nombró un Comité para los asuntos relativos al Congreso municipalista de Zaragoza.

AYER MARCHO DON ALFONSO A «LA COLILLA»

Madrid 28.—Don Alfonso marchó esta mañana á la finca «La Colilla», en la provincia de Madrid, donde su propietario, el señor Berueteha organizado una cacería en su honor.

Acompaña al Rey en su excursión el conde de Maceda.

La estancia en Sevilla del ministro de Chile en España

En la tarde de ayer visitó el recinto de la Exposición, celebrándose por la noche en las Casas Consistoriales un banquete en su honor

El señor Rodríguez Mendoza habló con los periodistas sobre la concurrencia de Chile al Certamen.—Sevilla, alambique por donde se destilaban los valores raciales.—Chile presentará una síntesis de su presente estado de progreso.—Una compañía de la Escuela de Caballería vendrá á la Exposición.—Los chilenos, orgullosos de su origen español.—El ministro prepara una recopilación de sus últimos trabajos literarios.

Después del almuerzo en el Hotel Madrid, al que fué invitado el alcalde por los señores Rodríguez Mendoza, el ministro recibió á los representantes de la Prensa, conversando con ellos acerca de la concurrencia de Chile á la Exposición Ibero-Americana.

Preguntado sobre lo que le había parecido Sevilla, dijo:

—Estoy encantado de ella. No en balde para un americano Sevilla es el alambique por donde se destilaban las esencias raciales. Su Casa de Contratación no es para nosotros sino una síntesis del solar de nuestros mayores.

En el Alcázar—continuó el señor Rodríguez Mendoza—nos ha recibido su alcaide con una gentileza netamente española, subrayada por el hecho de ser el general Tavira nieto de chilenos.

Respecto á la concurrencia á la Exposición, dijo:

—Mi país vendrá á mostrar á Sevilla y á España una síntesis completa del estado general de la nación en la actualidad.

Allá hay mucha sangre vasca y andaluza y nunca nos hemos sentido inclinados á concurrir á Certámenes; pero esta vez era España la que invitaba y todos los chilenos han dicho, hablando en criollo: «De allá somos».

Para la fecha del Certamen seguramente vendrá un barco de guerra y un vapor de matrícula nacional, el más grande posible teniendo en cuenta la capacidad del Guadalquivir, habida cuenta de que los tenemos hasta de quince mil toneladas.

En estos días—continuó el ministro—espero en Madrid un grupo de oficiales, que vienen á adquirir sus caballos, porque la escuela de Caballería de mi país mandará á la Exposición una compañía de equitación. El caballo chileno es espléndido, como se demostró en la guerra europea; pero no se le quiere exponer á los peligros de una navegación atravesando el trópico.

Respecto al pabellón, cuya primera piedra hoy se bendecirá, dijo el señor Rodríguez Mendoza que había sido vencedor en el concurso el arquitecto don Juan Martínez, que es hijo de padre y madre vascos.

El—añadió—como decimos en criollo, dará mañana «el primer barretazo, abriendo los primeros heridos», después que haya caído la bendición sobre el terreno.

Ahora, allá—continuó—se organizan expediciones de turistas, habiéndose consultado razones de economía para que pueda ser aumentado el número de viajeros.

El arquitecto me ha dicho, respecto al pabellón, que piensa tenerlo acabado á fines de Septiembre.

Como obra arquitectónica, será una mezcla afortunada de autóctona con los elementos de arte que España llevó á América, y como mis compatriotas tienen inmensa satisfacción en reconocerse descendientes directos de España, nuestro pabellón albergará interesantes secciones de arte colonial, lo que desde luego no excluirá otras manifestaciones artísticas modernas.

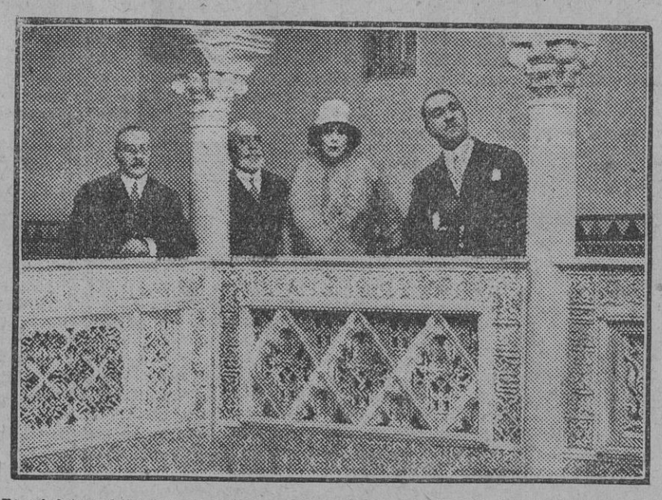

El ministro chileno y su esposa, acompañados del alcaide del Alcázar, general Tavira, y del alcalde, señor Díaz Molero, en la visita que hicieron ayer al regio palacio.

La industria salinera presentará una instalación completa en una maqueta que se construye actualmente, y en los alrededores del pabellón habrá campos de cultivo. También presentará la industria del cobre, del cual es Chile el segundo productor del mundo; carbón de hulla, que fué usado por la escuadra inglesa del Pacífico durante la guerra europea; maderas (todo el Sur de Chile es un vasto bosque); los paños del Tomé, que acaban de ganar, en competencia con los europeos, un concurso para suministrar cuarenta mil metros con destino á uniformes del ejército colombiano.

También se exhibirán los altos hornos, que hoy funcionan con el concurso de ingenieros españoles; vinos, de los cuales se exportan por valor de más de dos millones de pesos á Alemania, etcétera.

Preguntado el ministro si pensaba ó tenía en preparación algo para darlo á la publicidad, dijo que se disponía á publicar una recopilación de trabajos ya conocidos del público.

Seguidamente, el señor Rodríguez Mendoza se despidió de los periodistas, agradeciéndoles las atenciones que para con él ha tenido la Prensa sevillana.

Excursión por la ciudad

Terminada la entrevista con los representantes de la Prensa, el ministro de Chile, señor Rodríguez Mendoza, y el alcalde, don Nicolás Díaz Molero, salieron en automóvil, continuando su visita por Sevilla, con el fin de que el distinguido diplomático pudiera comprobar el estado de adelanto en que se hallan las obras enclavadas en el recinto de la Exposición Ibero-Americana, las que recorrieron detenidamente.

Inmediatamente después, el alcalde y el ministro de Chile continuaron hasta el Aeródromo de Tablada, recorriendo nuestra base aérea y deteniéndose en todas sus dependencias, talleres, secciones de montaje de aparatos y maquinaria para el suministro de bencina y aceite, instalación modernísima que puede figurar entre las principales de Europa.

Al anochecer, los señores Rodríguez Mendoza y Díaz Molero regresaron al Hotel de Madrid, mostrándose el diplomático chileno muy satisfecho de las visitas realizadas durante el día.

El banquete en el Ayuntamiento

A las nueve de la noche comenzaron á llegar al Ayuntamiento los invitados al banquete que la Comisión permanente del Comité de la Exposición ofrecía en honor de los señores Rodríguez Mendoza.

La fiesta se realizó en el salón-despacho de la Alcaldía. Al llegar el ministro de Chile y su esposa fueron recibidos en el vestíbulo por el alcalde, señor Díaz Molero; el comisario regio y gobernador civil, don José Cruz Conde; miembros de la Comisión municipal permanente y componentes del Comité de la Exposición.

El banquete fué presidido por el señor Cruz Conde, quien tenía á su derecha al señor Rodríguez Mendoza y á su izquierda á la marquesa de las Torres de la Pressa. La otra presidencia estaba ocupada por el señor Díaz Molero, teniendo á su derecha á la señora de Rodríguez Mendoza y á su izquierda al teniente de alcalde y miembro del Comité señor Caravaca.

A los postres, el comisario regio, señor Cruz Conde, ofrendando pleitesía al alcalde, señor Díaz Molero, por celebrarse el acto en el Ayuntamiento, cedió la palabra al presidente de la Corporación municipal, con el fin de que tuviera á su cargo el ofrecimiento del banquete, saludando, antes de sentarse, á los señores de Rodríguez Mendoza y á las distinguidas personalidades concurrentes.

El discurso del alcalde

A continuación se puso de pie el alcalde, señor Díaz Molero, quien pronunció un bello discurso, lleno de sentimiento, de admirables conceptos de confraternidad y revelador de un conocimiento absoluto de la historia y de los hechos más culminantes de la vida del pueblo chileno.

El alcalde de Sevilla, después de saludar en nombre de la ciudad á los esposos Rodríguez Mendoza, hizo presente que su deseo era que todas las damas sevillanas hubiesen estado presentes en tan solemne acto; pero ante la imposibilidad de ello, manifestó que la mujer de Sevilla estaba dignamente representada en la señora marquesa de las Torres, que une—dijo—á sus títulos de nobleza, la jerarquía de su belleza y de su gran corazón, como un símbolo espiritual de las cualidades que destacan á la mujer española.

Refiriose luego el señor Díaz Molero, en admirables é inspiradas frases, á la circunstancia de que España, madre cariñosa, dispensa á todas las Repúblicas americanas igual acogida. Chile ha sabido conservar la tradición española, y al recibir al ministro abre sus brazos amorosos para ofrendarle el cariño que se dispensa á los hijos. Chile es muy querido en España, porque sus costumbres y su manera de ser tienen analogía con nuestra nación. Representáis, señor ministro, á una nación que es muy querida de España y que es foco de riqueza y de actividades en todos los órdenes. Esperamos que Chile contribuirá magníficamente á la Exposición Ibero-Americana, optimismo que tiene su fundamento en la historia hidalga de ese país y en los prolegómenos de su programa para el Certamen. Vuestras glorias y vuestros laureles los consideramos también como nuestros, y hay en toda la historia de Chile el resplandor solar que España proyectó sobre el mundo. Es Chile cuna de emocionantes recuerdos para nosotros; en su Biblioteca Nacional se conservan un incunable sobre la vida de Plutarco, que fué editado en Sevilla. Pizarro y Almagro, al pasar por tierra chilena, fueron precursores de las glorias que después se sucedieron. Alonso de Ercilla, en su inmortal «Araucana», y en el canto veintidós, tiene unos versos magníficos, que acaso hayan sido la sugerencia para pintar vuestra bandera.

Vuestra grandeza en la ciencia y en el arte están unidas fuertemente á las grandezas españolas. Vuecencia es, señor ministro, honra de la diplomacia de Chile, y vuestros apellidos españoles y vuestros prestigios os hacen que le consideremos como hermano nuestro. Deseo que vuestra estancia en Sevilla os sea muy grata, como no podrá menos de serlo, ya que este país es todo nobleza é hidalguía. Deseo que para vuecencia y para su distinguida esposa sean Sevilla y España el país de ensueño. Deseo que al visitar los inmortales monumentos de nuestra queridísima Sevilla queden impresos en el alma de vuecencia recuerdos imborrables de nuestra patria.

Termina el alcalde brindando por la prosperidad de Chile, por su éxito en la Exposición y por que su aportación al Certamen Ibero-Americano haga más fuertes aún los lazos que unen á Chile con su amadísima España. (Muchos aplausos.)

Discurso del ministro

Acallados los aplausos, se levantó á hablar el señor Rodríguez Mendoza, quien pronunció la hermosa pieza oratoria que á continuación transcribimos:

«Excelentísimos señores: Más que decir un discurso destinado á expresar mi agradecimiento, que es mucho, quisiera concretar mis impresiones al encontrarme en esta ciudad con que soñé en años lejanos, cuando en una vieja casa con patio abierto, y sol, y abejas y árboles cuajados de flores, yo leía y releía con avidez cosas del descubrimiento—que es lo único que han hecho los hombres capaz de emular la obra de Dios—, cosas de los moros y los Reyes Católicos y cosas prodigiosas de Cortés, Pizarro, Almagro ó Valdivia.

Cuando tras el trisagio rezado por padres y abuelos muy castellanos venía la cena y luego el reposo, la imaginación infantil, lista para aletear confusamente hacia la fantasía, creía ver con colores de seda bordada sobre oro las carabelas santiguadas por la Cruz y luego el desfile, uno á uno, de los conquistadores.

Al avanzar hacia adentro de la vida y los años, Sevilla seguía tentándonos con su enorme poema histórico y pasional: su Casa de Contratación, en cuyas inmediaciones vagaba Murillo ofreciendo pequeñas tablas pintadas con azul de epifanía; su Tribunal de Indias; su Don Juan, elegante y versátil en que cada rima romántica canta el nombre crucificado de una mujer; su Carmen aureolada de sangre y claveles; su Barbero, de Rossini, y de nuevo el Don Juan, de Mozart...

Desde hace muchos años, como se ve, yo me venía preguntando quejosamente si no querría la suerte que alguna vez viniera á Sevilla. Y como no hay plazo que no se cumpla ni amor que no tenga fin, según el refrán que de Andalucía voló irónicamente á nuestras tierras, aquí llego ahora á marcar con la estrella de mi bandera el solar sevillano en que vamos á extender sobre tejidos aborígenes lo que nuestro país es y espera ser, avanzando hacia el porvenir; pero sin renunciar por nada á lo que tenemos de español en las entrañas de la Raza y de la Historia.

Y para que sea más viva y perdurable la impresión de esta visita, llego al embrujo sevillano casi saliendo de Avila de los Caballeros, la acrópolis monástica, sobre cuyos muros, con mil años y noventa torres, flota indudablemente la imagen de la santa en el trance divino de la transverberación de su sangre.

El paisaje color sayal y la fe inflexible de las dos Castillas, modelaban, espiritual y físicamente, á los que de aquí partían oprimiendo juntos contra el corazón los recuerdos y el puño de aquellos espadones de gavilanes, casi tan altos como una cruz de humilladero.

Venida principalmente del Norte y las mesetas céntricas del mapa, aquí afluía media España, filtrándose por los muelles sevillanos hacia el misterio opulento y trágico del Nuevo Mundo. La otra mitad de la Península salía á combatir la reforma luterana; es decir, á defender el Renacimiento á que España aportó la suprema flor del descubrimiento de América.

Sé, pues, dónde tengo el honor de hallarme y no ignoro que al llegar aquí ingreso á uno de los más sugerentes yacimientos de historia y de arte. No parece necesario, por consiguiente, que reitere la alegría emocionada con que he venido y la pesadumbre con que he de partir de esta ciudad, á la cual yo deseo que Dios le perdone el ser tan hermosa.

Por sus encantos femeninos y por sus calidades nobiliarias de tránsito obligado al Nuevo Mundo durante toda la conquista y el coloniaje, está muy bien que la América, remontando el Guadalquivir, venga á hacer, cerca de la Giralda, los votos solemnes de un porvenir común.

Pasaron aquellos tiempos editados en oro de códices áureos, en que, rendidas por la travesía, entraban pesadamente al Guadalquivir las naos cargadas, como las que arribaron el 22 de Marzo de 1595, con las trescientas treinta y dos carretas de oro, plata y perlas, que debían desembarcar en la Casa de Contratación.

Brutalmente suplantados por la realidad, pasaron esos tiempos de leyenda; pero, en cambio, nuestros países se preparan á venir juntos á los santos lugares de la Raza á ratificar las influencias indelebles que en su mentalidad, en su arte y en su estructura general incrustó España, y á mostrar lo que hemos hecho y lo que esperamos del porvenir, que nada podrá amenazar siempre que sepamos seguir progresando y saltando sobre los obstáculos que surgen al paso de todo progreso evolutivo.

No es este el momento de hacer una nómina de lo que aquí va á mostrar mi país, al cual, por razones en relación con la sangre vasca que acciona su organismo nacional, más que formular promesas le gusta mostrar realidades.

Me limito, pues, á anticipar que aquí traeremos, entre otras cosas, el acero que ya fabricamos, porque en Chile, el hierro, el carbón y las caídas de agua se hallan reunidos junto al mar. Y mientras llega el día en que bajo el cielo sevillano formen nuestros países el más portentoso yacimiento de porvenir á que puede confiar el mundo las eventualidades del futuro, dejemos que nuestro arquitecto levante juvenilmente su pabellón, que es una sorprendente fusión artística de lo español y lo autóctono, armonizado en una superposición de planos ascendentes, que son el simbólico trasunto de un país que para desarrollarse y crecer tiene que subir á la montaña generadora de fuerzas esencialmente modernas.

Bien, finalmente, habría estado la Casa de Chile en cualquier sitio del mapa español; pero en ninguna parte mejor que aquí, que es de donde partían unos cuantos meses después de la toma de Granada las carabelas que iban á modelar definitivamente el planeta.

Además, aquí se hallan, y esto habría bastado para venir á Sevilla, los Archivos que constituyen nuestro entronque con la civilización occidental, y que están guardados entre los Alcázares, los retablos y los Cristos inspiradores de las audacias máximas de la conquista y de las plegarias humanitaristas de fray Bartolomé de las Casas.

Señores y amigos: Por su majestad el Rey, que tiene en la América española la fe de un optimismo penetrante; por su excelentísimo Gobierno, que ha dado á las relaciones con nuestros países un sentido de cordialidad afectuosa que nos saca de lo retórico llevándonos, al fin, á lo práctico; por el excelentísimo señor comisario regio, y por cada una de las personalidades que honran á mi país y á su representante en España, asistiendo á esta fiesta, que será el mejor recuerdo de mis veinte años de mi vida diplomática.»

Al terminar el ministro de Chile su hermosa disertación, los concurrentes al acto prorrumpieron en aplausos, ejecutando la banda municipal el himno chileno, que fervorosamente fué escuchado en pie por los comensales.

Finalizado el banquete, el ministro, con el gobernador civil y comisario regio de la Exposición, el alcalde y demás personalidades que asistieron á la fiesta, pasó á los salones, donde se conversó durante la velada.

Poco después de las doce, los señores Rodríguez Mendoza abandonaron las Casas Consistoriales á los acordes del himno chileno.

* * *

Asistieron al acto: en representación del capitán general, el comandante general de Somatenes, general Gómez García; presidente de la Audiencia, señor Escalera; vicepresidente de la Diputación, señor Camacho; rector de la Universidad, señor Candau; delegado de Hacienda, marqués de Valdeñigo; comandante de Marina, señor Díez; hermano mayor de la Maestranza; cónsul de Chile, señor Oliveres; arquitecto de Chile, señor Martínez; señores Hortal, Palacios, Díaz de Urmeneta, Zbikowski, marqués de las Torres de la Pressa, Delgado Brackenbury, Borrero, Ramírez Doreste, Bravo Ferrer y López Carmona.

Una Nota oficiosa sobre la ejecución de los reos de Zaragoza

Madrid 28.—Hoy facilitaron en la Presidencia una nota oficiosa, diciendo que en las primeras horas de hoy se ha cumplido en Zaragoza el inexorable fallo que la Justicia dictó como sanción del delito gravísimo de atraco á mano armada, produciendo muerte.

Añade que la Sociedad exige para su defensa colectiva estas terribles ejemplaridades, y que el Gobierno quiere, como en todo momento, comunicarse directamente con el país, exhortándole en todas sus clases, altas y bajas, á meditar en tan solemnes momentos sobre los extremos á que pueden conducir los vicios, las pasiones y el descreimiento en la Providencia divina.

Termina haciendo consideraciones para justificar por qué el Gobierno no ha aconsejado al Rey el ejercicio de la gracia de indulto.

El general Primo de Rivera dirige una carta al Comité Ejecutivo de la U. P. aceptando la casa que como homenaje nacional va á regalársele

Madrid 28.—Los señores don José Gavilán, presidente del Comité Ejecutivo de la U. P.; Aristizábal, secretario general; duque de Hornachuelos, vicesecretario general, y el conde de Casa-Montalvo entregan á la Prensa una carta dirigida al presidente del Consejo de ministros con fecha primero del actual, y la contestación que en 21 del mismo mes les ha enviado el general Primo de Rivera aceptando el homenaje nacional que le proponían en la aludida carta.

Hace algún tiempo anunciamos que elementos afectos á la U. P. tenían el decidido propósito de iniciar una suscripción nacional para regalar al marqués de Estella un bastón de mando en cuyo puño se engarzara la piedra más valiosa que pudiera encontrarse.

En la carta que la U. P. dirigió al Presidente se expresaba la gratitud de los millones de españoles que le deben la salvación de la Patria en su prestigio y prosperidad, y se le proponía aceptara el regalo de una casa para sus hijos, pudiéndose habilitar en ella un salón que sirviera de museo de cuantos obsequios ha recibido durante el tiempo que lleva al frente del Gobierno.

El Comité citaba en su carta los ejemplos de idéntico obsequio hechos al mariscal Hindenburg y el caso de las suscripciones abiertas con motivo del viaje del «Plus Ultra».

He aquí algunos párrafos de la carta con que el marqués de Estella ha contestado á la del Comité:

«Señores duque de Hornachuelos y conde de Casa-Montalvo.—Mis queridos amigos: La carta de ustedes de primero del actual viene á comprobar el rumor público que hace días reina á mi alrededor relativo al propósito surgido entre numerosos amigos de hacerme la valiosa ofrenda de una casa en Madrid.

Mi ánimo ha sostenido grandes vacilaciones respecto á la aceptación del obsequio; pero después de considerar los ejemplos que ustedes citan, unido á que no me creo con derecho á privar á mis hijos de esa garantía de su porvenir, me decido á aceptar el ofrecimiento, pero condicionándolo.

Aunque mi fortuna personal es bien modesta, con su renta y con mi sueldo puedo ir viviendo merced á una ejemplar administración familiar muy superior á la personal de mi vida anterior el 13 de Septiembre, que no pretendo presentar como modelo; pero el refuerzo que se me propone me permitirá satisfacer una justa aspiración y librarme de una inquietud.

Ya está esbozado en líneas generales mi pensamiento y dada mi aceptación, sin que me reste más que expresar mi sincera gratitud y pedir que los que se encarguen del asunto sean personas distintas á ustedes, pues el grado de intimidad y afecto que nos une pudiera ser motivo de excesivo celo en su gestión.»

M.C.D. 2022