# PUEBLO

*Diario del trabajo nacional*

Año II.—Núm. 295 ◆◆ *Madrid, martes 27 de mayo de 1941* ◆◆◆ Redacción y Administración, Narváez, 72. Teléfono 62600. ◆◆ Precio, 15 céntimos.


***¡IMPONGAMOS la solidaridad de los españoles en la miseria y en la abundancia!***

## Inauguración del Instituto Alemán de Cultura

### *Intensificará los lazos culturales entre Alemania y España*

**Asistió en representación del ministro de Asuntos Exteriores, Sr. Serrano Suñer, el de Educación Nacional**

Fachada del edificio donde se halla instalado el Instituto Alemán de Cultura, cuya inauguración oficial se ha celebrado hoy. (Foto Salgado.)

Al mediodía de hoy se ha celebrado la inauguración del Instituto Alemán de Cultura. Asistieron el embajador de Alemania, Von Stöhrer; el ministro de Educación Nacional, señor Ibáñez Martín, en representación del de Asuntos Exteriores, señor Serrano Suñer; el ministro de Justicia, el jefe de la Casa Militar de Su Excelencia, general Moscardó; el ministro plenipotenciario alemán, Von Twardowsky; el subsecretario de Educación alemán, señor Zschintzsch; el ministro secretario del Partido, camarada Arrese; los embajadores de Italia y el Japón, el director del Instituto, señor Heinermann, y el director del Instituto de Intercambio Intelectual del Reich, general Von Massow; el alcalde de Madrid, el rector de la Universidad, don Pío Zabala; el director general de Prensa, camarada Ercilla; el jefe del gabinete diplomático de Asuntos Exteriores, camarada Ximénez de Sandoval; el delegado nacional de Auxilio Social, camarada Tena, y los consejeros nacionales camaradas Laín Entralgo y Jiménez Caballero; el marqués de Hazas, y otras distinguidas personalidades.

El acto se celebró en la Biblioteca del Instituto y empezó con un concierto interpretado por el quinteto de cámara de la Orquesta Nacional.

El embajador del Reich pronunció un breve discurso en el que, después de saludar a las personalidades que asistían al acto, destacó que Alemania, mientras combate victoriosamente por su existencia, no descuida, sino que intensifica, su actividad intelectual, de la que es una prueba el centro que hoy se inaugura.

A continuación, el general Von Twardowsky, ministro plenipotenciario alemán, pronunció el siguiente discurso:

**Discurso del ministro plenipotenciario Von Twardowsky.**

El ministro plenipotenciario Fritz von Twardowsky habló en nombre del ministro del Exterior, Von Ribbentrop, y dijo que hacía los mejores votos por que el centro hoy inaugurado logre realizar en toda su amplitud aquellos fines que justifican su creación en la capital de la España amiga. Dijo que tales fines eran, a su juicio, la intensificación y cultivo de las relaciones culturales y científicas con los organismos y círculos españoles interesados, fomentando a la par que la amistad política y la recíproca compensación económica, relaciones puramente humanas y la mutua inteligencia y comprensión entre los círculos científicos y artísticos de nuestros dos países. Brevemente indicó el fin que asignaba a esta institución, diciendo consistía en servir de portavoz y heraldo cerca de la nación española, del espíritu alemán y de la obra cultural alemana, pretérita y presente, del mismo modo que deberá acercar a Alemania el patrimonio y el espíritu cultural de España. Expresó su gratitud a todos los que han contribuído a la fundación de este Instituto, señalando especialmente al embajador de Alemania, Von Stöhrer, y a su agregado cultural, doctor Petersen. También agradeció a las autoridades españolas su intervención para que la institución haya llegado a feliz término, agradeciendo especialmente al señor ministro de Educación Nacional y al jefe de la sección de Relaciones Culturales en el Ministerio de Asuntos Exteriores el interés demostrado.

Dijo también que ningún pueblo aparece aislado en el ámbito del espíritu. Explicó el significado de la lucha que hoy sostiene Alemania, diciendo, en resumen, que era por conseguir un nuevo orden europeo. Finalmente rogó a los representantes del Gobierno de España y del mundo cultural español que ayuden al instituto en su misión con el mismo interés y buena voluntad que ellos desde Alemania le dedicarán.

(*Pasa a la página 2.ª*)

## Nuestra hora

*Todo parece señalar en estos tiempos que corren y en medio de los acontecimientos que estamos presenciando con ansiedad y alegría que ha llegado nuestra hora, la hora de España. Tenemos la certidumbre de dos cosas que son imprescindibles para que haya sonado nuestra hora: España tiene ya una firmísima voluntad de gran nación, que mantuvo en otro tiempo en todo el Mundo, pero que había perdido, al parecer sin remedio. Pero esta firmísima voluntad que ahora anima el cuerpo y el alma de España ha sido encauzada por los sucesos históricos a que asistimos en estos días en todo el Mundo.*

*No es que España se halle transida de anhelos generosos, que no es ya poca cosa, en verdad; es que las peripecias que se suceden van perfilando de tal manera esos anhelos y la misión que han de colmar, que hoy podemos estar ciertos de que nuestro pueblo sabe que tiene el destino de dejar otra vez su huella en el Mundo; y esto se lo dice ese tropel de resoluciones y esperanzas que va encontrando cada día en sí mismo; a medida que se desarrollan hechos guerreros o se dibujan posibilidades diplomáticas y aspiraciones de los grandes pueblos que se preparan con decisión a moldear el Mundo y la vida que alborea de acuerdo con sus ideales más entrañables.*

*Nuestra guerra de liberación nos dió esa firmísima voluntad de gran nación; la guerra que se está ventilando ahora, con alternativas y momentos críticos, nos está trazando con plenitud y certidumbre históricas el camino que hemos de seguir en los años que llegan y en medio de los acontecimientos que se vislumbran con claridad como contorno y contenido del nuevo modo de vivir que busca ahora Europa y que luego buscará, alumbrado por este viejo Continente, el Mundo entero.*

## Estados libres

*De lo que Inglaterra entiende por altruísta lucha para garantizar la libertad de todos los pueblos, es Irlanda testigo de excepción, que ostenta el testimonio de sus seculares rebeliones contra la opresión británica. De lo que Inglaterra entiende por desinteresada defensa de la civilización cristiana son testigos de excepción los fieles irlandeses, sometidos durante siglos a las iniquidades más atroces por el valor de profesar la única y verdadera fe que la Santa Madre Iglesia—Católica, Apostólica y Romana—nos enseña. Pero Irlanda tiene al frente de sus destinos en la actualidad un Presidente equilibrado, justo, realista y prudente que, sopesando y estudiando la comprometida situación geográfica de su país y las difíciles circunstancias que el panorama internacional ofrece, ha sabido evitar hasta ahora actitudes peligrosas. Acaso acallando la voz de una raza indómita, no por hipocresía, sino por educación y gentileza, ha mantenido a todo trance una neutralidad consciente y vigilante para salvar a su pueblo de catastróficas desgracias. Pero la soberbia de Inglaterra llega a extremos tales que cualquier favor recibido lo acepta como vasallaje obligado, y, por el contrario, el mínimo respeto al prójimo lo otorga como inmerecida concesión, tan sólo posible por su pretendida generosidad. Y así, ha provocado el momento—por Irlanda no deseado y deliberadamente diferido—en que De Valera no ha encontrado modo humano de eludir estas declaraciones, ayer escuchadas por el Parlamento de Dublín: "Hasta ahora nos hemos abstenido de producir cualquier actitud susceptible de ser interpretada como hostil a la Gran Bretaña; pero si el Gobierno inglés insiste en sus propósitos, los habitantes de las dos islas se verán de nuevo arrastrados a las lamentables relaciones de antaño." Aquí tiene Inglaterra la exacta—ponderada y justa—contestación a su desmedida altanería. Y es que Dios hace soberbios a quienes quiere perder.*

## Doce mil niños de las escuelas catalanas irán en peregrinación a Montserrat

BARCELONA, 27.— Para cumplir los deseos del Papa de rogar al Altísimo por la paz mundial, doce mil niños de distintas escuelas de Cataluña marcharán al Monasterio de Montserrat. La peregrinación ha sido organizada por el P. Lladó, de la diócesis de Vich, el cual ha conseguido de las autoridades, jerarquías, artistas y comerciantes de Cataluña diversos regalos, que serán sorteados. Se han expedido los números, y con el producto del sorteo se sufragarán todos los gastos que origine el traslado de los escolares. La primera expedición, de tres mil niños, saldrá de Barcelona el día 5 de junio próximo. La estancia de cada grupo en Montserrat durará cinco días. (Cifra.)

## Churchill habla de Creta ANTE LOS COMUNES

### *"Los combates son muy duros en Canea, Retimo y Heraclión"*

### "LA FLOTA BRITANICA HA SUFRIDO PERDIDAS GRAVES"

### No establecerá el servicio militar obligatorio en Irlanda

LONDRES, 27.—Churchill ha confirmado ante los Comunes que el "Bismarck" había sido hundido, y al mismo tiempo dió cuenta de las pérdidas navales británicas en el Mediterráneo. El primer ministro declaró:

"Desde hace una semana dura la batalla de Creta. Durante este tiempo nuestras tropas han tenido que soportar continuamente una serie ininterrumpida de ataques aéreos, a los cuales, en razón de la situación geográfica, nuestra aviación solamente ha podido responder de manera muy limitada, aunque muy valiente.

Los combates han sido muy reñidos y las pérdidas del enemigo son, hasta ahora, mucho más elevadas que las nuestras. No hemos podido impedir que nuevas unidades alemanas hayan descendido por vía aérea sobre Creta, y la violencia de la batalla aumenta constantemente. Se combate con furia indescriptible en La Canea, y con la misma intensidad, aunque en escala más reducida, en Retimo y Heraclión. Los refuerzos en hombres y el suministro de material han llegado y siguen llegando a las fuerzas del general Freyberg, y en el momento en que hablo el resultado de la magnífica resistencia de nuestros soldados se encuentra en el platillo de la balanza. Hasta ahora, la Real Marina ha impedido todo desembarco de cualquier expedición marítima enemiga, aunque tal vez algunas gabarras griegas repletas de soldados hayan logrado arribar a Creta.

Nuestros submarinos, nuestros cruceros y destructores han ocasionado daños importantes a los buques enemigos de transporte y a las pequeñas embarcaciones griegas, pero todavía no es posible declarar con precisión el número de soldados enemigos ahogados. No obstante, cabe afirmar que las bajas son muchas.

Los servicios prestados por la Marina en la defensa de Creta no han sido realizados sin que sufriera pérdidas graves. Nuestra flota se ha visto obligada a operar constantemente sin protección aérea y al alcance efectivo del bombardeo de los aeródromos enemigos."

Agrega el primer ministro que son exageradas las informaciones de la Prensa alemana e italiana acerca de las pérdidas inglesas, y lo único que puede declarar es que la Gran Bretaña ha perdido dos cruceros y cuatro destructores. La mayor parte de los tripulantes se han podido salvar. Dos acorazados y varios cruceros sufrieron averías, si bien de poca consideración, hasta el punto de que, algunos de ellos continuaron las operaciones. La Flota británica del Mediterráneo es en la actualidad, en comparación con la italiana, más fuerte que después de la batalla de Matapán. La situación, pues, es satisfactoria.

Sea cual fuere la fase final de la resistencia en Creta, será uno de los anales más destacados de la Historia del Imperio británico.

El primer ministro da cuenta del hundimiento del "Bismarck". La pérdida del "Hood" constituye una baja importante; pero no es menos importante la pérdida de los oficiales y marinos que componían la tripulación.

El "Bismarck" fué descubierto, después de haber combatido con el "Hood", por un "catalina", de gran radio de acción, de los muchos que han enviado últimamente los Estados Unidos. El acorazado había puesto proa a Brest o Saint-Nazaire, e inmediatamente se adoptaron todas las medidas, por parte del Almirantazgo, para que funcionaran los servicios de control de los mares, que pusieron en juego combinaciones importantes. La pérdida tendrá graves repercusiones para la Marina alemana y permitirá a Inglaterra hacer más eficaz el bloqueo en los mares del Norte.

Aludió al problema de Irlanda, y dijo que no se establecería el servicio militar obligatorio.

Cuando iba a contestar a varias preguntas, el primer ministro recibió confirmación oficial del hundimiento del "Bismarck", que fué acogida con grandes aplausos. (Efe.)

El teniente general don Alfredo Kindelán, capitán general de la cuarta región, en el momento de llegar a Barcelona. (Foto Cifra.)

## INAUGURACION DE LA EXPOSICION ELECTROMETALURGICA

### *Asistió el Delegado Nacional de Sindicatos*

Esta tarde se ha inaugurado la Exposición Electrometalúrgica.

Al acto asistieron el Delegado Nacional de Sindicatos, presidente de la Diputación, alcalde de Madrid, director general de Industria y presidente del Consejo Rector, señor Barbachano, quien pronunció unas palabras de saludo a las autoridades y jerarquías y expuso las dificultades que fué necesario vencer hasta llegar a inaugurar esta Exposición, que demuestra el gran esfuerzo realizado por España en esta especialidad industrial.

El camarada Gerardo Salvador Merino comenzó recordando los primeros tiempos de la publicación de la revista "Metalurgia y Electricidad", en los albores del Alzamiento Nacional, y los que entonces dirigían, siquiera fuera desde puestos secundarios, el nuevo Estado, pudieron advertir ya el interés que habían despertado estas actividades en la industria de España.

Los invitados visitaron después detenidamente los distintos "stands" de la Exposición.

## EL TELESCOPIO DE TICHO BRAHE

### *Ha sido hallado en Finlandia*

HELSINKI, 27.—El telescopio de Ticho Brahe, astrónomo del siglo XV, ha sido descubierto en el histórico castillo de Turko, en el cual se realizan actualmente reparaciones para reconstruir lo que fué destrozado por los bombardeos de la aviación rusa durante la guerra soviético-finlandesa.

## *Los alemanes ocupan varias localidades de Creta*

### Un portaaviones y dos cruceros ingleses, ALCANZADOS POR LOS STUKAS EN EL MEDITERRANEO

### CATORCE BARCOS HUNDIDOS AL OESTE DE AFRICA

BERLIN, 27.—El Alto Mando de las fuerzas armadas alemanas comunica: "Al Oeste de Africa, los submarinos del Reich han hundido catorce barcos mercantes enemigos con abundante cargamento y que desplazaban en total 77.600 toneladas. En la isla de Creta, las tropas alemanas, después de combates coronados por el éxito más satisfactorio y después de la ocupación de varias localidades, prosiguen su avance sistemático. Nuestros aviones apoyaron a las tropas de tierra. Los Stukas atacaron eficazmente las bases británicas, concentraciones de tropas y campamentos sobre la isla de Creta. Nuestra D. C. A. derribó un caza enemigo tipo Hurricane. Al sur de dicha isla, un gran barco de transporte fué seriamente averiado por las bombas.

En el Mediterráneo Oriental los Stukas atacaron a una fuerte escuadra británica. Un portaaviones fué alcanzado por cuatro bombas de calibre pesado y dos cruceros resultaron igualmente averiados por varias bombas.

En Africa del Norte, en el sector de Sollum, un ataque local del enemigo, apoyado por carros blindados, fué rechazado. La aviación italoalemana apoyó eficazmente las operaciones de tierra.

Las columnas británicas de artillería sufrieron importantes pérdidas al ser atacadas en vuelo rasante, al oeste de Dar-el-Famra. Ante el puerto de Tobruk nuestros aviones hundieron a dos mercantes, que desplazaban un total de 9.000 toneladas. En aguas inglesas fué averiado un crucero ligero. También fué destruído un mercante de 3.000 toneladas y resultó con daños otro buque comercial de gran tonelaje. Durante la jornada de ayer y la noche pasada fueron bombardeados los puertos de la costa sureste británica. Una fábrica de armamentos situada en la costa meridional de Inglaterra fué atacada con extraordinario éxito. El enemigo no ha volado sobre territorio del Reich ni de día ni de noche.

En la destrucción de mercantes enemigos, al Oeste de Africa, se ha distinguido especialmente el submarino mandado por el capitán de corbeta Schütze, que echó a pique once navíos, con un desplazamiento total de 96.200 toneladas. En los vuelos de reconocimiento se han distinguido el subteniente Meyer, el subteniente Denner, el sargento Huss Oenig y el sargento Uhne; el subteniente Vollert, el ayudante de primera clase Schwager y el sargento Hagemeier."

**Ofensiva en Sollum**

Las patrullas alemanas han realizado una operación ofensiva en el sector de Sollum y han conseguido penetrar 30 kilómetros en las líneas británicas, según se informa oficialmente. Asimismo se informa que las tropas inglesas han sufrido muchas pérdidas en sus intentos de ataque en el sector de referencia. (Efe.)

**Pérdidas navales inglesas**

LONDRES, 27.—Los cruceros británicos "Gloucester" y "Fiji" y cuatro contratorpederos, a saber, "Juno", "Greyhound", "Kelly" y "Kashimir", han sido hundidos por la acción de la aviación alemana en las operaciones en torno a la isla de Creta, según se comunica oficialmente. Además, dos acorazados y varios cruceros han resultado averiados, pero según la información las averías no son de consideración. El comunicado añade que las tentativas alemanas de desembarco marítimo han sido impedidas por la acción de la escuadra inglesa. (Efe.)

### Heroica resistencia italiana en la zona de Debra-Tabor

ROMA, 27.—Comunicado del Cuartel General italiano: "Nuestros aviones han atacado la base naval enemiga de La Valetta durante la pasada noche.

En Africa del Norte se registró intensa actividad de la artillería en el sector de Tobruk. Nuestros destacamentos aéreos han bombardeado repetidamente la retaguardia enemiga, causando importantes daños.

Durante el bombardeo—citado en el comunicado de ayer—contra dicho puerto, fueron alcanzados otros dos barcos, a los que se ocasionaron averías de consideración. El enemigo ha atacado Bengasi durante la noche del 25 al 26.

En el mar Egeo, Rodas y Carpanto han sido atacadas por los aviones ingleses.

Africa Oriental: En la región de los lagos Galla-Sidamo nuestras fuerzas han combatido contra secciones enemigas, causándoles considerables bajas. Una de nuestras secciones atacó y derrotó el día 24 a orillas del río Baro a un fuerte contingente enemigo.

Nuestras tropas resisten heroicamente la presión del enemigo en la zona de Debra-Tabor." (Efe.)

### En el homenaje de Albarracín al Caudillo

#### *El general Moscardó ostentará la representación del jefe del Estado*

ALBARRACIN, 27.—Aumenta por momentos el entusiasmo en esta ciudad con motivo del gran homenaje al Caudillo que se proyecta para el próximo día 31.

El Jefe del Estado ha delegado su representación en el jefe de su Casa Militar general Moscardó. (Mencheta.)

### El Presidente de la Junta Política y ministro de Asuntos Exteriores, ha pasado unos días en Murcia

#### Fué aclamado con entusiasmo por el vecindario de Calasparra

MURCIA, 27.—El Presidente de la Junta Política y ministro de Asuntos Exteriores, don Ramón Serrano Suñer, ha pasado unos días de descanso en una finca de esta provincia. El domingo estuvo en Calasparra, cuyo vecindario le tributó una entusiasta acogida. El señor Serrano Suñer contestó brazo en alto a las aclamaciones y después se cantó el "Cara al sol".

Acompañado después por las jerarquías y el pueblo en masa, visitó la Casa de la Falange, la Delegación Local del Frente de Juventudes y la iglesia, donde examinó los grandes destrozos causados durante el dominio rojo. Después el Presidente de la Junta Política y ministro de Asuntos Exteriores regresó a la finca donde ha descansado estos días, tributándole el vecindario de Calasparra una cariñosa despedida, con vivas al Caudillo y a España.

El gobernador civil y jefe provincial del Movimiento y el alcalde de la capital visitaron al señor Serrano Suñer, con quien conversaron sobre asuntos de la provincia. El señor Serrano Suñer regresó ayer a Madrid.

El camarada Onieva, jefe del Servicio de Educación de Auxilio Social, acompaña a estos pequeños camaradas acogidos a la Obra en su visita al Museo del Prado. (Foto Verdugo.)

## EL "BISMARCK", HUNDIDO

## *FUE ALCANZADO por varios torpedos aéreos*

### Los aviones alemanes atacan a los barcos que lo hundieron

**BERLIN, 27. (S. E. T.) (Urgente.)—Oficialmente se comunica que los aviones alemanes de bombardeo atacan desde la mañana del martes al destacamento de la flota británica que persiguió al "Bismarck". Este destacamento lo integran tres acorazados, un portaaviones y varios cruceros y destructores. (Efe.)**

### NUMEROSOS BARCOS ingleses terminaron DE DESTRUIRLO

### SIN TIMON, inmovilizado, luchó hasta el final

LONDRES, 27. (Urgente.)—Se anuncia oficialmente que el acorazado alemán "Bismarck" ha sido hundido. (Efe.)

* * *

LONDRES, 27.—Un comunicado del Almirantazgo británico da cuenta de que el acorazado alemán "Bismarck" ha sido hundido por la Escuadra inglesa. Se anuncia que los detalles de la operación serán dados próximamente. (Efe.)

**DETALLES DEL COMBATE**

**BERLIN, 27.—El navío de línea "Bismarck" ha sido hundido en la mañana de hoy, según se comunica oficialmente.**

**"El "Bismarck"—dice la información oficial—, que durante su primer combate con fuerzas británicas superiores en número hundió al "Hood" y averió al "King George", sufrió una disminución en su velocidad de marcha a consecuencia de un impacto directo que le alcanzó en la proa. En un ataque aéreo efectuado por el enemigo el día 24 de mayo, un torpedo alcanzó nuevamente al "Bismarck" y disminuyó aún más la velocidad de desplazamiento del navío. El 26 de mayo, a unas cuatrocientas leguas de Brest, el barco alemán fué alcanzado una vez más por dos torpedos aéreos, uno de los cuales le rompió el timón y las hélices. A las 23,42 horas de dicho día, el Almirantazgo alemán recibía el siguiente telegrama: "Navío incapaz de maniobrar. Combatiremos hasta el último proyectil. ¡Viva el Führer, Jefe de la Flota!" En sus combates contra las unidades enemigas, cuyo número aumentaba poco a poco, el barco de línea "Bismarck" ha sido víctima de fuerzas navales enemigas superiores en número." (Efe.)**

**Versión inglesa de la batalla**

LONDRES, 27.—La batalla del Atlántico entre las Escuadras alemana e inglesa ha sido reconstruída oficialmente de la siguiente manera:

"El acorazado alemán "Bismarck" y el nuevo crucero de la misma nacionalidad "Prinz Eugen", este último armado con cañones de ocho pulgadas, fueron observados a la salida del puerto de Bergen el pasado jueves. El Almirantazgo británico dió orden de cortar el paso de los dos barcos, que fueron nuevamente observados el viernes al anochecer. Al amanecer del sábado el acorazado "Prince of Walles" y el "Hood" entablaron combate con las unidades alemanas, combate en el que un impacto alcanzó al "Hood" en la santabárbara y se hundió. El "Bismarck" aprovechó el mal tiempo y la poca visibilidad para escapar a la persecución de la flota británica.

El lunes el "Bismarck" fué descubierto de nuevo por los aviones del "Ark Royal" cuando la nave alemana se dirigía hacia los puertos franceses. Los aviones torpederos fueron lanzados contra el barco alemán, que a media noche fué alcanzado por un proyectil. El barco navegaba describiendo un zig-zag cuando la escuadra inglesa llegó a ponerse a tiro y fué definitivamente hundido a cañonazos." (Efe.)

*LA GUERRA NAVAL*

## Los "Bismarck" y los "KING GEORGE"

***Por Luis de Salazar***

*El encuentro en que voló el "Hood" es el primero entre las nuevas unidades alemanas e inglesas de 35.000 toneladas. Cuando menos, los partes alemanes hablan del "Bismarck" y el "King George", los dos flamantes acorazados de actividades guerreras hasta ahora inéditas.*

*Estos acorazados tienen su más remoto antecedente en la decisión italiana de poner la quilla de los "Littorio". En los ensueños optimistas posteriores a la otra guerra, con tés pacifistas y conciliábulos a la orilla de los lagos ginebrinos, se pensó por las grandes potencias vencedoras que el Mundo quedaba definitivamente estabilizado con arreglo a la moda de Versalles. La supuesta omnipotencia militar francesa en el Continente europeo y la naval inglesa en todos los mares aseguraban la vitalidad de una "pax britanica" libre de enojosos competidores. Suspendióse la construcción de los acorazados en grada al terminar la guerra; unos fueron desguazados, otros transformados en portaaviones, las unidades de línea envejecieron sin renovarse y la crisis mundial de 1929 vino a hacer más precaria la posibilidad de renovarlas alguna vez. No obstante, aleccionada Italia en 1935 por la experiencia de sus diferencias con míster Eden, decide poner la quilla de dos nuevos acorazados de 35.000 toneladas. Francia la imita; Alemania no cree razonable quedarse atrás, e Inglaterra se suma a este movimiento renovador con dos planes: uno para acorazados de 35.000 toneladas; para acorazados de 40.000 el otro.*

*El programa alemán de 1936-37 presupone la construcción de un acorazado y dos portaaviones. Aquél, el "Bismarck", de 35.000 toneladas, con ocho piezas de 380 mm. y doce de 150. El de 1937-38 autoriza otro acorazado gemelo del anterior, el "Von Tirpitz", y dos cruceros pesados: el "Seydlitz" y el "Lutzow", con estas características los últimos: 10.000 toneladas, ocho piezas de 203 y doce de 105. El de 1938-39, otros tres cruceros pesados.*

*Entre tanto, Inglaterra pone las primeras quillas de su serie "Jorge V". Serán, con éste, el "Prince of Walles", el "Duke of York", el "Jellicoe" y el "Beatty". Características: 35.000 toneladas; diez cañones de 356 mm. en dos torres cuádruples y una doble superpuesta a la de proa; dieciséis de 133 en ocho torres dobles; 32 ametralladoras pesadas de 40 mm.; 28,5 nudos. Tras éstos planea los cuatro "Lion", de 40.000 toneladas y armamento de 406. Alemania, entonces, incluye en su programa de 1939-40 los H y J, con las siguientes características: ocho piezas de 406, doce de 150 y dieciséis de 105; 28 nudos.*

*Según los planes de ambos países, los cinco "King George" y los dos "Bismarck" debían de quedar terminados dentro del año actual; los demás no podrán entrar en servicio antes de 1943. Seguramente las dos unidades alemanas y dos de las británicas (el "King George" y el "Prince of Walles") están ya incorporadas a las respectivas Flotas. La primera consecuencia ha sido el encuentro naval del Atlántico, con la pérdida del "Hood", volado por su deficiente protección como otros "cruceros de batalla" (expresión anacrónica y desaparecida de los planes modernos) en Jutlandia.*

*La presencia del "Bismarck" en el Atlántico ha venido a modificar la situación táctica en forma especialmente sensible para los ingleses. La pérdida del "Hood" supone una dolorosa contrariedad para el Almirantazgo en un momento en que distraer fuerzas de la metrópoli o del Mediterráneo debilitará peligrosamente su posición. Para dispersar la homogénea, veloz y moderna división alemana a las órdenes del almirante Lutjens sería preciso montar una operación naval en gran escala. Creemos que Inglaterra lo intentará a costa de cualquier sacrificio.*

* * *

*Escritas y compuestas las líneas precedentes, la previsión del último párrafo se confirma a las pocas horas por la noticia de la pérdida del "Bismarck". Efímera vida la del acorazado alemán; para cuantos lamentan su hundimiento, ampliamente compensada por una gran hazaña: la desaparición del mayor buque militar del Mundo: el "Hood". Entre las dos pérdidas no hay parangón posible. La voladura del "Hood" es para Inglaterra, potencia naval, un golpe de gran consideración; el hundimiento del "Bismarck" es un incidente más en las vicisitudes de una potencia aérea, y así como los alemanes corrigen la adversidad de este último suceso con sus actuales victorias aéreas y sobre la escuadra británica en aguas de Creta, Inglaterra no puede ofrecer un alivio igual a su luto por la pérdida del "Hood", sus desastres en el Mediterráneo y la destrucción de sus convoyes en el Atlántico.*

**ROMMEL, CONDECORADO**

El general Gariboldi ha entregado al general jefe de las fuerzas alemanas que operan en Africa, general Rommel, la cruz de comendador de la Orden de la Casa de Saboya. En la foto, los dos generales después de la sencilla ceremonia. (Foto Ortiz.)

## MAS LIBERTAD PARA LOS COMANDANTES DE BARCOS

### *Pide el secretario Knos*

WASHINGTON, 27.—El secretario de Marina de los Estados Unidos, Knox, ha dirigido una petición al Congreso solicitando la aprobación de una ley que autorice a los comandantes de los barcos de guerra norteamericanos a proteger sus barcos como estimen por conveniente. La disposición tiende a conceder más libertad de acción a los comandantes en aquellos momentos en que la dirección inmediata del secretario de Marina no pueda hacerse sentir. Por la disposición presentada a la Cámara los capitanes de barcos mercantes habrán de obedecer las órdenes que emanen de los jefes de la Flota militar norteamericana. Se establecen severas sanciones para los que no obedezcan las indicaciones de los comandantes de las unidades navales. (Efe.)

HEROES ANONIMOS, por Bellón.

—¡Los señores están servidos!...

## El sabio pediatra español doctor don Enrique Suñer ha fallecido en Madrid

### Era presidente de la Real Academia de Medicina y de la Asamblea Suprema de la Cruz Roja y director del Instituto Cajal

En la madrugada última ha dejado de existir, después de rápida y terrible dolencia, el maestro de la Pediatría doctor Enrique Suñer Ordóñez, relevantísima figura de la ciencia española. Durante más de treinta años, y como una de las facetas de su vida de sabiduría y de actividad incesante, formó en su cátedra una legión de puericultores — varios de ellos, a su vez, buenos catedráticos—, que propagan y difunden por la tierra española el culto paternal y médico del cuidado del niño.

DOCTOR SUÑER

El doctor Suñer, perseguido con saña durante la Cruzada de liberación por la horda marxista, logró pasar a zona nacional. El Caudillo encomendóle un cargo de responsabilidad en aquella Junta Técnica, que fué como el primer Gobierno de la nueva España.

Más tarde, el doctor Suñer, que ya era académico de la Real de Medicina, fué nombrado en San Sebastián presidente de la Corporación cuando ésta se incorporó al Instituto de España. Al crearse el Tribunal de Responsabilidades Políticas, el Caudillo le encargó de la presidencia, y luego, liberada toda la Patria, pasó a dirigir el Instituto Cajal. Recientemente fué designado presidente de la Asamblea Suprema de la Cruz Roja Española. Desempeñaba también la dirección de la Escuela Nacional de Puericultura, que luego de la destrucción roja ha logrado reconstruir y poner en eficiente funcionamiento de nuevo, y la presidencia del Consejo General de Consejos Médicos de España.

El fué quien estimuló e impulsó la organización de la "Movilización Cultural Médicopráctica" que actualmente se celebra en Madrid. La muerte del doctor Suñer priva a España de unas de sus figuras más destacadas en la ciencia, y a la Patria de uno de los hombres que la sintieron más fielmente con sacrificio de esfuerzos, de inteligencia y de vida.

M.C.D. 2022

# VIDA MADRILEÑA

## Agasajo a la Prensa madrileña en el Instituto Alemán de Cultura

Personalidades asistentes al agasajo ofrecido a la Prensa madrileña por el Instituto Alemán de Cultura. (Foto Verdugo.)

Con motivo de celebrarse hoy la inauguración del Instituto Alemán de Cultura, ayer, su presidente, el conocido hispanista de la Universidad de Munster, profesor Heinermann, ofreció un vino de honor a la Prensa madrileña en el edificio, recientemente restaurado, de la avenida del Generalísimo.

Asistieron los directores generales de Prensa y de Sanidad, agregado cultural de la Embajada alemana, alto personal del nuevo Centro cultural, jerarquías del Partido Nacionalsocialista en Madrid, los directores de los diarios de Madrid y de las Agencias informativas y redactores culturales.

* * *

El Instituto Alemán de Cultura se halla instalado en un magnífico hotel de la avenida del Generalísimo, número 35, esquina al paseo del Cisne. El buen gusto y la sobriedad resplandecen en sus instalaciones. Cuenta con una rica biblioteca de más de seis mil olúmenes de todas las disciplinas científicas.

El nuevo edificio del Instituto ha sido reformado por los arquitectos señores Kramreiter (de Viena) y Navarro (de Madrid), adaptándolo al nuevo estilo nacionalsocialista, reformando, entre otras cosas, el portal, en el que aparece una magnífica escultura del gran artista español don Enrique Pérez Comendador. En el salón-biblioteca del Instituto se puede admirar una pintura al fresco, creación del eminente pintor vienés profesor Kitt, una de cuyas obras más destacadas ha sido adquirida recientemente para la nueva Cancillería del Reich.

### Recepción en la Embajada alemana en honor de las jerarquías femeninas

**Hoy visitaron la Escuela de Mandos**

Las jefes de las Juventudes Hitlerianas que se encuentran en Madrid realizaron diversas visitas. La Embajada del Reich celebró en su honor una grata fiesta, en la que estuvieron representadas la Delegación Nacional y la Provincial de la Sección Femenina, así como otras jerarquías.

A las diez de la noche, el Teatro Nacional del S. E. U. representó "El monje blanco", de Marquina, en el teatro María Guerrero.

Hoy visitaron la Escuela Nacional de Mandos de Ciudad Lineal, donde les fué ofrecido un almuerzo. Hubo una demostración de educación física y después las jóvenes alemanas examinaron el taller de tapicería y la artesanía de juguetes.

**En la Exposición de Artesanía**

A las cinco de la tarde, las camaradas alemanas visitaron la Exposición de Artesanía, donde fueron recibidas por varias jerarquías, y para cuyas instalaciones tuvieron grandes elogios.

## Acto de inauguración

*(Viene de 1.ª página.)*

**De este apoyo voluntario y amistoso—dijo—depende que el Instituto alcance su feliz y completa realización.**

**Discurso del señor Zschintzsch, subsecretario de Educación del Reich.**

Comienza su discurso diciendo que los vínculos culturales entre dos pueblos son procesos y fenómenos históricos no susceptibles de conocerse y explicarse con conceptos racionales, fundándose en la originalidad y personalidad de su sér, prendiendo más que en el conocimiento conceptual en en las últimas capas de la sustancia popular.

Indica el orador que la gran época de la historia política en que Alemania y España estuvieron unidas por la persona de un Monarca ha tenido su repercusión en todas las relaciones culturales y no ha desaparecido nunca en el curso de la historia, recordando a este efecto los grandes poetas españoles, como Lope de Vega, Cervantes y Calderón, que pusieron de relieve la influencia excelsa y capital que sobre el espíritu alemán ha ejercido el pensamiento español. Dice que aun hoy día se representan en escenarios alemanes los dramas de Calderón y Lope y precisamente en estos últimos años se presencia en Alemania un renacimiento lopista digno de atención. También el gran estilo de las comedias musicales españolas y las zarzuelas, así como las obras del gran compositor Manuel de Falla, han encontrado en Alemania un eco que excede ampliamente el marco limitado de los especialistas. Lo mismo sucede en las demás esferas del mundo literario y filosófico y también en el científico, señalando el influjo extraordinariamente fecundo del pensamiento español en Alemania. Cita a nuestro Ramón y Cajal como portador de la gran tradición española y exponente de su influencia en la ciencia alemana.

Termina diciendo que la creación del Instituto tiene como finalidad el estrechar más aún la unión entre los dos países y para que se produzca mediante su labor una comprensión cada vez más profunda y mejor de las dos tradiciones y culturas.

**El ministro de Educación Nacional, señor Ibáñez Martín, puso de manifiesto los lazos entre los dos países.**

El ministro de Educación Nacional, que ostentaba la representación del de Asuntos Exteriores, señor Serrano Suñer, inició su discurso saludando en nombre de España a las figuras de la intelectualidad alemana que hoy honran con su visita nuestro país. Recordó a continuación a los jóvenes voluntarios alemanes, que, unidos a la juventud española en nuestra guerra de liberación, lucharon sobre las tierras de España por un mismo ideal. "Esa amistad—dijo el señor Ibáñez Martín—que ahora confirma el abrazo de las dos culturas con la inauguración de este Instituto, fué ya entrañablemente sellada sobre estos calcinados campos de Castilla cuando, frente a la suprema realidad de la muerte, nuestros dos pueblos, unidos en la prosecución de un mismo fin, pactaron su imborrable alianza de sangre.

Para España—continuó diciendo el ministro de Educación Nacional—la realidad de estos hechos ha sido proclamada por la voz egregia que desde la altura de su caudillaje tiene la máxima autoridad para decirlo. Y en reiteradas y constantes manifestaciones nuestro ministro de Asuntos Exteriores, señor Serrano Suñer, con la certera visión que es característica de su vigoroso pensamiento, ha confirmado el hondo vínculo fraterno por el que nuestra Patria se siente unida irrevocablemente a la gran Alemania. Y un síntoma de ello es este acto de hoy, que ha de ser el comienzo de una más íntima y profunda relación de hermandad cultural entre los dos pueblos.

El señor Ibáñez Martín se refirió después, al tratar de la influencia recíproca de las dos culturas, a la difusión que a mediados del siglo XVII pudo alcanzar en Alemania el pensamiento filosófico español. Estudió después con todo detenimiento el florecimiento que durante el siglo XVIII consigue alcanzar el hispanismo germánico. El señor ministro evocó los nombres de los hispanistas más destacados que tan meritísimos trabajos han conseguido producir sobre nuestra literatura clásica, nuestro arte y nuestras costumbres. Y terminó formulando sus más fervientes votos porque el Instituto Alemán de Cultura sea prenda firmísima de una eficaz colaboración de los dos pueblos en el mundo intelectual y científico, que selle a la par nuestros lazos fraternos de estimación mutua y concordia recíproca y que por él y a través de él podamos evitar siempre en el mismo afán de exaltación patriótica. "¡Arriba Alemania! ¡Arriba España!"

**Al final del acto fueron interpretados los himnos alemán y español.**

Por último, el director del Instituto, señor Heinermann, pronunció una interesante conferencia acerca de Montserrat y el Santo Grial.

El acto terminó interpretándose los Himnos de Alemania y España, que fueron escuchados brazo en alto.

### SANTORAL

Miércoles, 28 de mayo.—San Justo, San Eladio, San Luciano, San Emilio, San Germán y San Agustín. Color de la misa, blanco.

## Los porteros tienen la obligación de impedir la mendicidad en las casas

Firme la Alcaldía en el criterio marcado por el Poder público de proseguir la campaña contra la mendicidad callejera y habiendo tenido conocimiento de que ésta se desarrolla ahora en forma de recorrer las casas privadas, por la presente nota se advierte por la Alcaldía a todos los porteros de fincas urbanas de Madrid y propietarios de las mismas la obligación de impedir esa mendicidad en fincas, casas o pisos, previniendo que cuando mi autoridad tenga conocimiento de alguna conculcación contra esta orden procederá a sancionar a los porteros o propietarios de las fincas en las que se practique esta clase de mendicidad.

## Los camaradas de Auxilio Social visitan el Museo del Prado

La Delegación Nacional de Auxilio Social ha organizado una serie de visitas al Museo del Prado con el fin de que los muchachos acogidos en sus diversos hogares puedan apreciar las magníficas pinturas de nuestros primeros artistas. Estas visitas tendrán un carácter eminentemente instructivo.

La primera visita ha sido realizada hoy por un grupo de muchachos del Hogar de la Ciudad Universitaria. Iban acompañados por el camarada Onieva, jefe del Servicio de Educación de Auxilio Social.

El camarada Onieva dió a los muchachos amplias y sencillas explicaciones históricas y pictóricas de los diversos cuadros que contemplaron. Se detuvieron, especialmente, en la sala dedicada a Velázquez.

En días sucesivos continuarán las visitas.

## Regreso del ministro de Industria

De Zaragoza, donde inauguró la Feria de Muestras y realizó importantes visitas, ha regresado a Madrid el ministro de Industria y Comercio, camarada Demetrio Carceller.

RELOJES
marca, compro. También averiados.
ALCALA, 104—62306

## SESION DE LA CORPORACION PROVINCIAL

Aprobada el acta de la sesión anterior se dió lectura a los puntos que figuran en el orden del día, que fueron aprobados.

Se acordó conceder 1.500 pesetas y una copa a la Real Sociedad Hípica Española, con destino a los concursos del mes de junio.

La subvención de 50.000 pesetas al Frente de Juventudes se otorgará en cuatro plazos.

Esta organización ha concedido treinta plazas en sus campamentos para que los asilados de la Beneficencia puedan convivir con los flechas. Con los gritos de rigor se levantó la sesión.

VISPERA
DE SAMUEL ROS
Hoy, martes, últimas representaciones en el
Teatro Español

# DEPORTES

## La reunión de boxeo de mañana

### *Con un choque Menjíbar-Hidalgo*

Pocas veces se ha seguido por los aficionados con mayor interés la realización de un programa deportivo. El torneo de los gallos tiene acaparada toda la atención del público madrileño y puede asegurarse que en toda España se esperan con impaciencia los resultados de cada combate y se discute apasionadamente sobre las posibilidades de cada concursante.

Ya saben todos que mañana, miércoles, a las diez, vamos a presenciar en el Frontón Fiesta-Alegre el encuentro más duro del campeonato, el que pone frente a frente a las dos revelaciones indiscutibles del torneo: Hidalgo y Menjíbar. Para que todos los boxeadores que integran el programa, y muy especialmente los dos nombrados, pudieran subir al ring en condiciones inmejorables, se ha concedido un descanso que sabemos ha sido muy bien aprovechado por todos. El buen tiempo reinante ha permitido a los boxeadores el hacer sendas excursiones al campo y la montaña, y puede asegurarse que su forma actual es la más espléndida de que jamás disfrutaron.

Mañana, miércoles, a la una de la tarde, se verificarán en la Delegación Castellana de Boxeo las últimas formalidades de pesaje y reconocimiento y a las diez de la noche empezará a desarrollarse en el Fiesta-Alegre el maravilloso espectáculo.

## Una política de la vivienda

Ayer, en la Delegación Provincial de Educación, pronunció su conferencia sobre el tema "Hacia una política de la vivienda" el arquitecto asesor nacional de Sindicatos, camarada Germán Alvarez de Sotomayor.

Comenzó su conferencia señalando la importancia del problema de la vivienda dentro de la totalidad del problema demográfico y los puntos fundamentales para la iniciación de una política de la vivienda.

"La gran tarea del Estado—dijo—ha de seguir dos direcciones fundamentales: la intervención en la construcción de viviendas por iniciativa privada y la intervención más directa implantando la construcción de viviendas de régimen protegido."

Destacó la obra de la España del Caudillo en cuanto a la ley de Viviendas Protegidas y la creación del Instituto Nacional de la Vivienda.

En cuanto a la vivienda rural, la acción del Estado ha de tener en cuenta los planes de colonización y prever la nueva distribución de la población campesina, teniéndose muy presente la gravedad de que dos terceras partes de la población española viven en medios rurales.

Al final de su discurso fué muy aplaudido.

## Banco Español Cooperativo

**JUNTA GENERAL**

En cumplimiento de lo dispuesto en el artículo 78 de los Estatutos se convoca a junta general ordinaria, que tendrá lugar el día 29 de junio próximo, a las once de la mañana, en el domicilio social, Montera, 50, principal, con sujeción al siguiente orden del día:

1.º Lectura de las actas de las generales anteriores.

2.º Lectura y aprobación, en su caso, de la Memoria y balance del ejercicio 1940.

3.º Distribución de beneficios.

Madrid, 22 de mayo de 1941.—El jefe de la Cooperativa, **Antonio Goicoechea y Cosculluela.**

## CRUCIGRAMA n.º 190

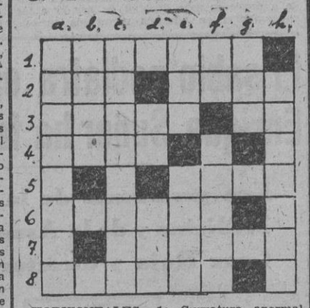

HORIZONTALES.—1: Curvatura anormal de la columna vertebral.—2: Números romanos. Al contrario, recipiente.—3: Pago. Consonantes.—4: Escuche. Castidad. Vocal. 5: Uno. Cero. Animal rumiante.—6: Poco inteligentes. Símbolo.—7: Uno. Blanquea la pared.—8: Esenciales en la materia. Vocal.

VERTICALES.—A: Ayuntamiento de Alava.—B: Anagrama de un centro de estudios científicos dados por religiosos. Cero. Letra.—C: Curioseo.—D: Cero. Golpe. Letras de tenemos.—E: En Zaragoza. Ladronzuelo.—F: Vocal. Consonante. Te despiden.—G: Origen del calor terreno. Letra. Cantidad. Pueblo donde nació Hitler.

SOLUCION AL CRUCIGRAMA NUM. 189

HORIZONTALES.—1: Rejas. Nata.—2: El. Palo. El.—3: L. Pisado. M.—4: Orolin. Spa.—5: Ja. Aran. El.—6: Centra. Oege (Egeo).—7: Rara. Están.—8: Isabel. Ase.—9: A. Selectos.

VERTICALES.—A: Relojería.—B: El. Sanos.—C: J. Po. Tras.—D: Api. Arabe.—E: Sastra. El.—F: Lana. Ele.—G: Nod (don). Nos. C.—H: A. Os. Etat (tate). I: Te. Pegaso.—J: Almacenes.

## Son creados diez nuevos Centros de Higiene Rural

### *Disposiciones del "Boletín Oficial del Estado"*

El "Boletín Oficial del Estado" publica las disposiciones siguientes:

Gobernación.—Orden por la que se dispone la creación de diez nuevos Centros secundarios de Higiene Rural en Santa Cruz de la Palma (Tenerife), Pradoluengo (Burgos), Béjar (Salamanca), Villafranca del Bierzo (León), Figueras (Gerona), Mahón (Baleares), Santiago de Compostela (Coruña), Torrelavega (Santander), Segorbe (Castellón) y Tarazona (Zaragoza).

Educación Nacional.—Orden por la que se dispone el anuncio a concurso y oposición de las plazas vacantes en la Orquesta Nacional.

## En el Instituto Italiano de Cultura

### *Conferencia de María Speckel*

Mañana, a las siete de la tarde, la escritora Ana María Speckel dará, en el salón de actos del Instituto de Cultura Italiana (Mayor, 86), una conferencia con proyecciones sobre el tema "La italianidad de la Dalmacia".

# Información nacional

## Traslado de los restos de Fleta desde La Coruña a Zaragoza

### *La Diputación y el Ayuntamiento los recibirán en Corporación*

LA CORUÑA, 26.—Se hizo cargo del cadáver de Miguel Fleta la Comisión de Zaragoza, que llegó a ésta. Inmediatamente, en un coche fúnebre, salieron los restos mortales del gran tenor con destino a aquella capital. En el expreso salieron para Valladolid, donde acompañarán a la caravana fúnebre la viuda y los hijos de Fleta.

Los restos de Fleta llegarán el miércoles a última hora de la tarde a Zaragoza. En el salón de sesiones de la Diputación se colocará la capilla ardiente. La Diputación en Corporación y el Ayuntamiento acudirán a recibir el cadáver. Durante la noche del miércoles, éste será velado por miembros de las Peñas Fleta de Madrid y Zaragoza y varios artistas. El jueves, a las once de la mañana, en la iglesia de Santa Engracia, habrá una misa-funeral y un responso, que será cantado por las capillas del Pilar y La Seo y el Orfeón zaragozano. Asistirán autoridades, jerarquías del Movimiento, representaciones, etc. A continuación se verificará el traslado de los restos al cementerio de Torrero. (Cifra.)

### Pilar Primo de Rivera, en Tetuán

TETUAN, 27.—Procedente de Madrid y Sevilla ha llegado, a las cinco de la tarde, la delegada de la Sección Femenina de F. E. T. y de las J. O. N. S., Pilar Primo de Rivera, acompañada de la regidora central de Personal, María Luisa Villalonga.

Hicieron el viaje en avión y en el aeródromo fueron recibidas por el secretario general de la Alta Comisaría, jefe de F. E. T. de Marruecos, Pepita Aznar y otras jerarquías. En la Alta Comisaría fueron cumplimentadas por el alcalde y autoridades del Partido. (Mencheta.)

### Apertura de cursillos de formación nacionalsindicalista en El Ferrol del Caudillo

EL FERROL DEL CAUDILLO, 27.—Se ha celebrado la apertura de los cursillos de formación nacionalsindicalista, organizados por el S. E. M., presidiendo las autoridades y el delegado comarcal de F. E. T. y de las J. O. N. S., camarada Balés.

Hizo la presentación de los oradores el jefe comarcal de Puentedeume, camarada Díaz, y hablaron el catedrático del Instituto de El Ferrol del Caudillo, señor Montero Botana, que disertó sobre el tema "Epoca ascensional de España", y el Padre mercedario Gumersindo Plácer, quien desarrolló un tema sobre "Generalidades de liturgia". (Mencheta).

### El embajador de la Argentina visita Córdoba

CORDOBA, 27.—Ha llegado el embajador de la Argentina, doctor Escobar, que asistió a la corrida de toros. Después visitó el real de la Feria y presenció en el Gran Teatro la representación de una comedia. Terminada la función ha visitado la Caseta del Círculo de la Amistad. (Cifra.)

### En las vegas segovianas del Cega y del Eresma serán establecidos campos de demostración de regadíos

SEGOVIA, 27.—La Cámara Provincial Agrícola, en su deseo de realizar los importantes proyectos que existen de transformación de tierras de secano en regadío, acaba de adquirir los terrenos necesarios en el término de La Puebla y Muñoveros, enclavados en la vega del río Cega, para instalar en ellos un campo de demostración de regadíos, que empezará a funcionar al comienzo del año próximo. Está a punto de concluir la operación necesaria para la adquisición de otra zona en el término de Zamarramala, en la vega del río Eresma, para que en ella empiece a funcionar un campo de la misma clase que el anterior, también el año 1942.

Paralelamente a estas gestiones se realizan otras para la transformación de 400 a 500 hectáreas de terreno en el término Mozoncillo, en cuya obra está interesada la totalidad de aquel vecindario.

Para irrigar esa importante zona se aprovecharán las aguas de los ríos Polendos y Pirón. En ella se cultivarán remolacha azucarera y forrajera, achicoria, patata y forrajes verdes, tales como el trébol y la alfalfa. Al amparo de esta producción aumentará considerablemente el censo de la comarca y llegará a duplicarse el número de habitantes de la población a causa de la gran exigencia de brazos que requerirá el cultivo de la zona regable. (Mencheta.)

## EN VALLADOLID SE OTORGAN los premios de producción triguera

### *Y LOS DEL IV CONCURSO DE ARADA*

VALLADOLID, 26.—Los numerosos premios concedidos a los vencedores del IV Concurso de Arada han sido entregados en el palacio de la Diputación Provincial y en presencia de las autoridades provinciales, jerarquías y Comisión organizadora. También fueron repartidos los premios del concurso de producción triguera "Onésimo Redondo" correspondientes a esta provincia y que son los siguientes: Víctor Díaz, de Encinas, 4.000 pesetas; Pablo Arranz, de Villavaquerín, 3.000 pesetas; Pablo Martín, de Valladolid, 4.000 pesetas; Germán Blanco, de Peñafiel, 3.000 pesetas. (Cifra.)

### Estalla la caldera del "Carmucha", que quedó destrozado

EL FERROL DEL CAUDILLO, 27.—Hizo explosión la caldera de la lancha a vapor "Carmucha", que se dedicaba al tráfico de pasajeros entre esta población y Mugardos. Afortunadamente no hubo que lamentar desgracias personales, pues momentos antes del accidente había abandonado la lancha la tripulación. El "Carmucha" quedó destrozado totalmente. Se supone que las malas condiciones en que se encontraba el barco fueron la causa de la explosión. (Cifra.)

### Concentración del Frente de Juventudes en Valdepeñas e Infantes

VALDEPEÑAS, 27.—Se ha celebrado una concentración del Frente de Juventudes de las comarcas de Valdepeñas e Infantes. Asistieron el jefe y delegados provinciales de F. E. T. y de las J. O. N. S. y delegados de 22 pueblos de la comarca. Se celebró una misa de campaña ante la Cruz de los Caídos y se depositaron coronas. Más tarde, en el campo de deportes, los flechas y cadetes realizaron diversas pruebas de velocidad, carreras de obstáculos e instrucción premilitar. Hubo también un concurso de bandas, en el que fueron premiadas las de Valdepeñas, Moral de Calatrava y Castellar de Santiago. (Cifra.)

## EL IV ANIVERSARIO DE LA LIBERACION DE BILBAO

BILBAO, 27.—El 19 de junio, cuarto aniversario de la liberación de Bilbao, se celebrarán diversos actos, entre los que figuran una misa de campaña en el Arenal, colocación de la primera piedra del nuevo Matadero, la de la estación del Norte, una carrera ciclista llamada "Cinturón de Bilbao", una corrida de toros con reses del conde de la Corte, a cargo de los diestros Vicente Barrera, Juanito Belmonte y Pepe Luis Vázquez, conciertos, etc. (Mencheta.)

### En Gibraltar prohiben el uso de uniforme sin autorización

ALGECIRAS, 27.—La "Gaceta Oficial de Gibraltar", en edicto que publica hoy, llama la atención del vecindario para que no usen los uniformes acordados por la Junta de Defensa las personas que no posean la debida autorización. A la vez prohibe al comercio la venta de telas para confeccionar aquéllos a los compradores que no estén autorizados. (Cifra.)

### Contrabandistas detenidos

MELILLA, 27.—Por fuerzas de Carabineros han sido detenidos varios individuos cuando se disponían a pasar más de cien kilos de tabaco a la Península en maletas y baúles con doble fondo. (Cifra.)

## COMIENZA EN VALLADOLID EL CICLO DE CONFERENCIAS ORGANIZADO POR LA JEFATURA DE PROPAGANDA

VALLADOLID, 27.—Se ha celebrado la primera conferencia del ciclo organizado por la Jefatura de Propaganda de acuerdo con la Universidad, que ha preparado un cursillo.

Disertó el jefe provincial de Propaganda, camarada Ramos, quien desarrolló el tema "Hispanidad en Oriente". Presidió el acto el rector de la Universidad, señor Mergelina.

El conferenciante comenzó haciendo historia de la expansión española en Oriente, detallando la labor colonizadora y misionera de España en Filipinas. Describe la campaña de 1850 que hizo España en unión de Francia y en la que la primera fué traicionada por la segunda.

Después analiza los esfuerzos de España por establecer bases en Oriente que le permitieran cultivar esta expansión hasta llegar el 1898, en el que muere toda posibilidad de crear el Imperio español por la pérdida de las colonias.

Termina diciendo que España no ha muerto. En Filipinas se acusa la presencia de España por su religión y su idioma, y la reivindicación de nuestra Patria en aquellas tierras presenta en la actualidad ocasión que no debe perderse.

El orador fué muy aplaudido. (Mencheta.)

## - C I N E -

### "LOS HOMBRES NO SON DIOSES" (Palacio de la Música)

Alexander Korda, en la dirección, y Miriam Hopkins, en el reparto, son dos nombres cuya valoración ha sabido apreciar la marca Juca Film-Organización Filmófono. Pero no debió ésta olvidar que a nombres así, precisamente, corresponde acometer empeños artísticos de más alta alcurnia. Pues, en otro caso, sólo les cabe salvar con su personalidad indiscutible lo que apenas merece ser salvado. He aquí por qué el mérito de "Los hombres no son dioses" reside exclusivamente en sus momentos graciosos, amablemente irónicos. Porque entonces la riqueza expresiva de Miriam Hopkins y la agilidad escénica de Alexander Korda resuelven con simpatía y amenidad las incidencias de la trama. Pero quiebra la línea cuando se quiere seguir con seriedad un guión dramático hilvanando con los hilos más burdos del melodrama vulgar, circunscrito, además, a tres o cuatro personajes y tres o cuatro escenarios interiores. Afortunadamente, lo que falta en acción y sobra en pretendida profundidad temática está suplido con calidad interpretativa y rasgos humorísticos en proporción suficiente para que el espectador desinteresado pueda afirmar, sin grave remordimiento, que ha pasado un rato entretenido durante la proyección de esta cinta presentada ayer por el Palacio de la Música, cuya deliciosa protagonista se ve discretamente acompañada por otros buenos artistas como Sebastián Sharo, Gertrude Lawrence, Rex Harrison y A. E. Matthews.—M. J.

Katherine Hepburn, la excepcional estrella americana, que hace una buena creación en el film "La fiera de mi niña", que ha reestrenado el cine Gong.

### "ROSAS EN EL TIROL" (Avenida)

Cuando las pinceladas al cuadro ya retocadísimo de la opereta se distribuyen con la destreza que caracteriza al excelente director Geza von Bolvary, quedan plasmados en el lienzo los méritos suficientes para captar al público. Tal es el caso de "Rosas en el Tirol", película marca Terra, que se ajusta a los más clásicos moldes del género citado. Un príncipe que se llama Dagoberto, un matrimonio que amenaza con agostar dos corazones juveniles y apasionados y un marco de campiñas perfumadas y de aldeanas con belleza que eclipsa a la de los más cultivados lirios de la urbe. Si a esto se añade una música alegre y pegadiza, con ecos sentimentales, es fácil comprender que cuenta la cinta estrenada ayer en el Avenida con los alicientes precisos para que el espectador dispuesto a no avizorar nuevos horizontes muestre su complacencia ante lo que la pantalla le ofrece. La feminidad exquisita de Marta Harell y la vena cómica de Hans Moser y de Theo Lingen, secundada por el arte de otros notabilísimos actores, facilitan el resto para que la amenidad y el dulce encanto de los episodios gratos y divertidos hagan olvidar la mácula de la reincidencia en los temas y los recursos y evidencien una vez más las posibilidades y la alta clase del cinematógrafo alemán.—L. A.

## CARTELERA DE ESPECTACULOS

**GACETILLAS**

"VISPERA"
de Samuel Ros, se representa esta noche por última vez en el teatro Español.

"GLORIA LINARES"
¿Quién es?

EL TRIUNFO DE CELIA GAMEZ en Eslava es cada día mayor en "Yola", su genial creación y el más rotundo y arrollador éxito del año. Tarde y noche, "Yola".

ULTIMA REPRESENTACION
de "Víspera", de Samuel Ros, esta noche, en el Español.

"GLORIA LINARES"
¿En qué teatro?

"FALSTAFF Y LAS ALEGRES CASADAS DE WINDSOR"
Próximamente, en el Español.

LA NOVELA DE RAFAEL PEREZ Y PEREZ
"Madrinita buena" es la comedia que en Rialto verán todas las mujeres de Madrid. Exito creciente Martí-Pierrá.

"GLORIA LINARES"
¿Cuándo?

"LECCIONES DE BUEN AMOR"
de Benavente, en Maravillas. Exito de Milagros Leal - Soler Mari.

MARIEMMA, EN EL ESPAÑOL
Mañana, miércoles (noche), reaparición antes de su turnée por el Extranjero. Danzas nuevas, sus éxitos clamorosos.

"VISPERA"
la admirable comedia de Samuel Ros, se representa esta noche por última vez en el Español.

**TEATROS**

ESPAÑOL.—A las 6,30 y 10: Ultimas representaciones de Víspera (de Samuel Ros).

ALCAZAR.—(Redondo-León.) 6,45 y 10,30: Banco (de Torrado y Cossio).

CALDERON.—6,30: Manuelita Rosas (gran éxito; butaca, cinco pesetas).—10,15: Gran función de gala en honor de los señores médicos congresistas. 89 representación del gran éxito de Mañes y Alonso La zapatera rita y fin de fiesta. La magnífica Agrupación Xey, cuarteto vocal. El notable caricato Sepepe y la notabilísima pareja de bailes internacionales Margarit and Francis. Las señoras serán obsequiadas con prendidos de flores por la acreditada casa María Luisa. Serrano, 2. En el catreacto, ofrenda de Spectator y poesías del poeta Luis F. Ardavín recitadas por el mismo.

COLISEUM.—(Zarzuela grande.) 6,30, 10,30: La canción del Ebro (divo, Vidal; Nieto, Godoy; el mayor triunfo del maestro Guerrero; próximo a la 100 representación). ¡Ultima semana!

COMEDIA.—6,30 y 10,30: Los ladrones somos gente honrada.

COMICO.—(27289.) Davó-Alfayate. 6,30 y 10,30: Un hijo, dos hijos, tres hijos... (de Antonio Paso y Manuel Paso, hijo). ¡Risa, risa, risa!

ESLAVA.—(Compañía Celia Gámez.) 6,45 y 10,30: Yola (éxito extraordinario).

ESPAÑOL.—A LAS 6,30 Y 10: ULTIMAS REPRESENTACIONES DE VISPERA (DE SAMUEL ROS).

FONTALBA.—(Teléfono 14419.) 6,30 y 10,30: Maravilla (de Quintero, Arozamena y maestro Torroba; por Pérez Carpio, Vallejera, Silva, Sagi-Vela, Gorgé y Lledó; tarde, Embil, Gil, Suárez y Domingo).

INFANTA ISABEL.—7 menos cuarto y 11 menos cuarto: Los vestidos de la señora (¡¡80 llenos!!) ¡¡Graciosísima creación de Isabelita Garcés!!

MARAVILLAS.—(36993.) Milagros Leal-Soler-Mari. 7 y 10,45: Lecciones de buen amor (de Benavente).

MARTIN.—(27506.) 6,30 y 10,30: Ladronas de amor (éxito extraordinario).

REINA VICTORIA.—(Concha Torres.) 6,30 y 10,30: El corazón de las mujeres (gran éxito de risa).

RIALTO.—(Martí-Pierrá.) 6,45 y 10,45: Madrinita buena (novela de Rafael Pérez y Pérez; butaca, cinco pesetas).

ESPAÑOL.—A las 6,30 y 10: Ultimas representaciones de Víspera (de Samuel Ros).

**CINEMATOGRAFOS**

ACTUALIDADES.—10: Documentales. Dibujos. Cómicas. Noticiarios. Emocionantes reportajes de la guerra, etc.

ASTUR.—(47926.) 6 y 10: Pigmalión, Mi novia está a bordo (Robert Young) y Ufa.

BARCELO.—6,30, 10,15: Lilas blancas (ocurrente y divertida comedia, por Elga Brintk y Hans Holt).

BILBAO.—6,30, 10,15: Mientras México duerme (gran éxito).

CALLAO.—6,30, 10,15: El hombre que vivió dos veces (Ralph Bellamy).

CAPITOL.—(Dirección Metro-Goldwyn-Mayer.) Continua 4 a 9 (6,30 club numerado), 10,15, numerada: ELLA, EL Y ASTA.

CARRETAS.—Desde las 10: Noticiarios. Jaimito y Luz a Oriente (último pase película, 10,45).

COLON.—(ROYALTY.) 6,45, 10,30 (EXITO): VIAJE DE NOVIOS (THEO LINGEN; HIAF).

FIGARO.—6,30, 10: Cabo de Java (Anna May Wong, John Lodge, Elisabeth Allan).

GONG.—2-12: Fox-Ufa. La fiera de mi niña (Katherine Hepburn).

IDEAL.—Continua desde las 4: Noticiario. Ana la del remolcador (Robert Young-Mauren O'Sullivan). La hermana blanca (Clark Gable; en español; aptas).

IMPERIAL.—3 tarde: 100.000 dólares (en español; última proyección, 10,50).

METROPOLITANO.—De 5 a 9 y 10,15: El hijo del cuatrero y Un bigote para dos.

MONUMENTAL CINEMA.—6,30 y 10,15: Rápteme usted.

MUÑOZ SECA.—4 (CONTINUA; PROGRAMA DOBLE): MARIDO MODELO (RÖHMANN). HERMANO FANTASMA (WILLI FORST; EN ESPAÑOL; PRECIOS REDUCIDOS; HIAF).

PALACIO DE LA MUSICA.—6,30 y 10,15: Los hombres no son dioses.

PALACIO DE LA PRENSA.—6,45, 10,45: Las vacaciones del juez Harvey (por Mickey Rooney; apta menores).

PALACIO DEL CINE.—(14117.) 6,30 y 10,30: Complementos y Ave María (por Benjamino Gigli; tercera semana).

PANORAMA.—Jaimito. Honor de familia.

PAVON.—4 tarde: Noticiarios, Jaimito y programa doble.

SAN CARLOS.—6,30, 10: Lluvia de millones (Toni D'Algy, María Denis, Irene Caba, Manolo Paris).

SAN MIGUEL.—6,30, 10,15: Historias de Viena.

TIVOLI.—6,30, 10: Sentenciado a muerte (emocionante creación de Boris Karloff).

**FRONTONES**

CHIKI-JAI.—11,30 mañana, 3 tarde y 9,30 noche: Partidos y quinielas.

RECOLETOS.—10,30 (remonte). Sala, Iturrán-Azpiroz, Ezponda.

# SINDICALISMO NACIONAL

## LA FERIA DE PRODUCTOS REGIONALES DE CACERES SERA INAUGURADA MAÑANA

### *Asistirán el Delegado Nacional de Sindicatos y otras jerarquías y autoridades*

CACERES, 26.—La feria de productos regionales, organizada por la C. N. S., será inaugurada mañana. Para su apertura se espera la asistencia de altas autoridades y jerarquías, entre ellas el Delegado Nacional de Sindicatos, camarada Gerardo Salvador Merino. La ampliación del campo de Exposiciones permitirá la celebración simultánea de la feria anual de ganado, a la que concurrirán muchos feriantes. En la Exposición de productos regionales figurarán ganados, productos agrícolas y de artesanía, etc. Durante los días de las dos ferias, que se clausurarán el 31 del actual, se celebrarán competiciones deportivas y diversos festejos. (Cifra.)

### Concurso-oposición para setenta y cinco plazas del Cuerpo Técnico de Estadística de la Delegación Nacional

De conformidad con el concurso-oposición convocado para la provisión de setenta y cinco plazas del Cuerpo Técnico de Estadística con la remuneración anual de nueve mil pesetas ("Boletín de Información" número 11 de la Delegación Nacional de Sindicatos, fecha 15 de febrero), se previene a quienes deseen tomar parte en el mismo que el plazo de presentación de instancias se cerrará el día 31 del mes actual de mayo, dando comienzo los exámenes el 1 de julio. Las bases del concurso se encuentran expuestas en la Delegación Nacional de Sindicatos y en sus Delegaciones Sindicales Provinciales.

### La Obra Sindical del Hogar construirá viviendas protegidas en Guernica

Por la Obra Sindical del Hogar ha sido firmada ante notario la escritura de compra de unos terrenos propiedad de la condesa de Montefuerte, valorados en 52.940 pesetas.

Los citados terrenos están situados en el pueblo de Guernica (Vizcaya) y serán destinados a la construcción de numerosas viviendas protegidas.

### Cursillo en Jaén para operarias sindicadas

JAEN, 26.—Se ha inaugurado un cursillo para operarias sindicadas en la Escuela del Hogar. Presidió el gobernador civil y jefe provincial del Movimiento. Asisten al cursillo, que durará tres meses, cincuenta camaradas. (Cifra.)

### El cadete Fermín Cortés obtiene dos premios en el concurso de trabajos sobre cultivo del arroz

VALENCIA, 27.—Continuando el programa señalado para la primera demostración provincial del Frente de Juventudes, en el local de la Exposición de Artes, Ciencias e Industrias, se celebró el acto de entrega de premios a los mejores trabajos presentados sobre cultivo del arroz, consiguiendo dos, uno al trabajo y otro a la maqueta, el cadete Fermín Cortés Muñoz, de la sección sueca, quien con dicho motivo pronunció una breve conferencia instructiva.

El presidente del Sindicato Nacional del Arroz, camarada Juan Antonio Gómez Trenor, que presidió, hizo entrega de los premios y exaltó la labor llevada a cabo en la producción del arroz, al propio tiempo que dedicó elogios al entusiasmo desplegado por el Frente de Juventudes de la provincia en esta Exposición.

Por último, prometió incrementar la formación de grupos del Frente de Juventudes para que se especialicen en dicho cultivo gramíneo. El acto terminó entonándose el "Cara al sol". (Mencheta.)

### El estado de Pascual Márquez

El diestro Pascual Márquez, que, como ya se anunció, había sido trasladado desde la enfermería de la Plaza de Toros al Sanatorio del doctor Crespo, se encuentra todavía en grave estado. En la mañana de hoy se le efectuó una cura y se espera que en las últimas horas de la tarde se le efectúe otra.

## PLAZA DE TOROS

El próximo jueves, día 29, a las 5,30 de la tarde, se celebrará una magnífica novillada de la ganadería de don Manuel Arranz, en la que hará su reaparición **Pedro Barrera, con quien alternarán Antoñito Bienvenida y Manolo Martín Vázquez.**

## REQUISITORIAS

José del Río Rodríguez, farmacéutico, y cuyas demás circunstancias se ignoran, comparecerá, en el término de cinco días, ante el Juzgado Militar Eventual número 22 de esta plaza, sito en la calle de Piamonte, número 2, al objeto de practicar diligencias en el expediente sumarísimo número 62.877 que contra el mismo se instruye, advirtiéndole que de no efectuar su comparecencia en el término fijado será declarado en rebeldía.

—Feliciano Bonilla Magro, oficial de Telégrafos, y cuyas demás circunstancias se igno