PUEBLO

Diario del trabajo nacional

Año II.—Núm. 280 ◆◆ *Madrid, viernes 9 de mayo de 1941* ◆◆◆ Redacción y Administración, Narváez, 72. Teléfono 62600. ◆◆ Precio, 15 céntimos.

¡IMPONGAMOS la solidaridad de los españoles en la miseria y en la abundancia!

HEMEROTECA MUNICIPAL MADRID

"El frente alemán de los trabajadores está a la altura del Ejército"

Declaraciones del Delegado Nacional de Sindicatos

BERLIN, 9.—Antes de abandonar Alemania, Gerardo Salvador Merino ha expresado a un redactor de la Agencia Efe su agradecimiento al Gobierno del Reich por las atenciones que le han sido dispensadas durante su estancia en Alemania y las grandes facilidades que ha encontrado y que le han permitido, en el corto plazo de once días, ver prácticamente sobre el terreno todo lo que es la grandiosa organización social de la Alemania nacionalsocialista.

El doctor Ley explica a Gerardo Salvador Merino la actividad de las Organizaciones alemanas en el Frente de Trabajo. (Foto Orbis.)

"Mi viaje—dijo Salvador Merino—será fructífero para las relaciones entre el Reich y España, ya que, además de haberse decidido un intercambio de mandos sindicales entre ambos países, se ha estudiado otro intercambio entre técnicos y obreros especializados alemanes y españoles. La realidad ha superado todo lo que yo conocía a través de libros e informes particulares sobre la organización social alemana. Desde la Oficina central del Frente de Trabajo hasta la grande o pequeña instalación industrial, hemos tenido ocasión, siempre bajo el acompañamiento del doctor Ley, jefe de Trabajo del Reich, de seguir todo el desarrollo de los Sindicatos alemanes. Puedo afirmar ahora muy bien que ningún país del mundo está en condiciones de mejorar el trato y garantía que recibe el obrero alemán. Las ideas sociales que de manera teórica ha ido exponiendo Adolfo Hitler a lo largo de su obra y de sus discursos han sido traducidas en realidad, de acuerdo con las enseñanzas que su aplicación ha dado a quienes velan por la mejora del trabajador. En Alemania casi se ha logrado por completo el ideal nacional de identificar al obrero con la empresa industrial. Si no se necesita defensa alguna para que todo el mundo acepte que el Ejército del Reich es el mejor del mundo, diré yo que el Frente de los trabajadores alemanes, puesto que en Alemania no existe retaguardia alguna, está a la misma altura de este victorioso Ejército, que ha triunfado en todos los campos europeos. La organización presente de la Alemania nacionalsocialista es la mayor seguridad que Adolfo Hitler puede presentar a su pueblo sobre el triunfo final del Reich. He observado en todos los alemanes con quienes he conversado, entre los que figuran los ministros Hess, Ribbentrop, Funk, Goebbels y Ley, una curiosidad y un cariño desinteresados por las cosas de España. Estoy satisfecho — termina diciendo—de haber visitado esta Alemania en guerra, porque su organización actual es la mayor garantía de que la paz próxima será fructífera para toda Europa." (Efe.)

Una norma moral

El buen régimen de las colectividades nacionales descansa siempre en esta madura realidad, motor e impulso que conjunta afanes e identifica ambiciones nobles y colectivos: una norma moral. Sin ella, podrá lograrse un artificioso tinglado o una monstruosa falsificación. Pero no un discurso regular y duradero de actividades y empeños: un Estado. Quizás haya sido éste nuestro mayor pecado de lesa española al pretender, durante años, edificar y construir sin un sólido cimiento fervoroso e idóneo. Pecado viejo, ceguera suicida que nos inutilizaba para la acción y la eficacia, del que, en los días, no parecemos enteramente arrepentidos ni absueltos.

Los hechos históricos corren siempre el riesgo de resumirse en colección de anécdotas si no alcanzan a concretarse en fenómeno total, dentro de un orden propio que atañe a su destino, voluntariamente elegido. No es la flor de lo externo, la apariencia, lo que define, caracteriza y consagra las grandes convulsiones de los pueblos que se desasosiegan en busca de una nueva y original postura. Los símbolos, los mitos, amorosamente queridos en la descubierta, corren riesgo de pender flojos y vacíos, sin contenido ni eficacia, cuando la medula y la entraña no los infunden y mantienen. Y así, bajo el aparato y la alharaca, bajo la palabra y el gesto, ha de correr impetuosa la savia fecundante de una norma moral, de un sentido, de una adivinación aceptada y querida como real, que nos sitúe en el plano histórico con la fuerza irrefrenable del ensueño y del sacrificio voluntario.

Los pueblos de Europa han tenido ocasión de comprobar en este veintenio, dónde radica la consistencia y la permanencia de las ilusiones colectivas. No vale decir que nuestro tiempo repugna un modo liberal de entender la Nación ni que una nueva era de comprensión y armonía inauguró sus días. Es necesario entender bien como prescrito y caducado aquel doble juego de derechos y obligaciones que, en cualquier orden—en el de la sociabilidad, en el del trabajo—, adquirían definición y ventaja según la propia conveniencia individual. Y que, sobre la anécdota, sobre lo efímero e inconsistente, se alza una realidad permanente y recia por la que una juventud ardorosa y revolucionaria creyó llegado el momento de morir. No es esto juego ni diversión. Nuestro tiempo no es retórico, ni picaresco, ni habilidoso. Es, sencillamente, el tiempo de la gran decisión: la de la muerte. Y mentecatos, obcecados y absurdos quienes no acertemos a entender de ella nacida esta norma moral necesaria y urgente en la que hemos de conformar nuestra vida. Revolucionariamente, porque nuestros camaradas muertos no se resignan a la anécdota y por un orden histórico entregaron su vida.

CINCO SEMANAS perdidos en el mar

CUATRO CAZADORES DE FOCAS FINLANDESES

HELSINKI, 9.—Cuatro cazadores finlandeses de focas se encuentran navegando a la deriva desde hace cinco semanas, y han sido descubiertos por un avión, que no pudo prestarles socorro por hallarse el mar cubierto de témpanos de hielo. Hoy se intentará lanzarles con paracaídas un motor para su embarcación, a fin de que por sus propios medios puedan regresar a puerto. (Efe.)

20.000 TONELADAS HUNDIDAS POR UN SUBMARINO ALEMAN

Bombardeo de la región del Midlands

UN MERCANTE HUNDIDO AL OESTE DE ESCOCIA

BERLIN, 9.—Comunicado del Alto Mando de las fuerzas armadas alemanas: "Un submarino alemán, mandado por el teniente de navío Kuppisch, ha hundido en el Atlántico a cuatro barcos mercantes enemigos, con un desplazamiento total de 20.000 toneladas. Las unidades enemigas formaban parte de un convoy fuertemente escoltado.

La aviación alemana ha bombardeado con éxito las instalaciones de aprovisionamiento del puerto de Hull, donde fueron provocados incendios de los almacenes y establecimientos que se veían desde muy lejos. El puerto aparecía convertido en un mar de llamas. Las bombas lanzadas por nuestros aparatos en las regiones industriales del Midlands, especialmente Nottingham, y las instalaciones portuarias de las localidades de la costa Sur de Inglaterra han ocasionado grandes destrozos. Los aviones de bombardeo alemanes han llevado a cabo un temerario ataque en vuelo rasante contra una fábrica de aviación y un aeródromo en el Sur de Inglaterra.

En la región marítima de Inglaterra, región oriental de Escocia, los aviones alemanes de bombardeo han destruído un barco mercante de 5.000 toneladas y han averiado a otros seis tan gravemente que se pueden considerar como hundidos.

Los aparatos de caza del Reich, durante sus ataques a la costa de Inglaterra, han derribado siete aparatos británicos de caza y han hundido una lancha torpedera, cuya tripulación fué salvada por el Servicio de Socorro Marítimo Alemán.

Durante combates nocturnos sobre Inglaterra han sido derribados cuatro aparatos enemigos.

Los "Stukas" y cazas alemanes han derribado en el Mediterráneo tres aviones "Hurricane" ingleses.

En Africa del Norte hay que señalar actividad de las patrullas y artillería de ambas partes. El enemigo ha perdido un aparato "Bristol-Blenheim".

Grandes contingentes aéreos enemigos han lanzado durante la pasada noche gran cantidad de bombas explosivas e incendiarias sobre diferentes localidades del litoral Noroeste de Alemania y especialmente sobre Hamburgo y Bremen. Junto a algunos daños en las industrias hay que señalar destrozos en los barrios habitados. El número de muertos y heridos de la población civil es considerable.

Durante los vuelos de reconocimiento sobre Inglaterra se han distinguido especialmente las tripulaciones formadas por los siguientes aviadores: tenientes Mätzel y Wenzel, sargento Schmidt y suboficial Roeff, de un avión, y teniente Hoffmann, suboficial Hoffmann, cabo Netz y cabo Erkoski, que tripulaban otro aparato.

El día 1 de mayo un avión de bombardeo, mandado por el teniente Heinrichs y llevando como tripulantes al sargento Karseh, al sargento Igeneri y al cabo Mandl, ha realizado, en condiciones muy difíciles, un temerario ataque, coronado por el éxito, contra la fábrica de torpedos de Portland Weymouth." (Efe.)

Comunicado inglés

LONDRES, 9.—Comunicado de los Ministerios del Aire y Seguridad Interior:

"La región del Humber y dos distritos del norte de Midlands han sido intensamente atacados por la aviación alemana durante la pasada noche. Los daños han sido muy grandes y los primeros informes hacen creer que el número de víctimas será elevado.

Una ciudad de la costa Norte ha sido también atacada, pero los daños han sido pocos y las víctimas escasas.

También fueron arrojadas bombas sobre el Sur y el Este de Inglaterra y la ciudad de Londres. Los destrozos fueron de consideración, pero hay pocas víctimas que lamentar. Once aparatos de bombardeo alemanes han sido derribados, uno de ellos sobre Francia y los demás sobre territorio inglés." (Efe.)

ROOSEVELT pronunciará un discurso el día 14

Veinte Delegaciones suramericanas le ofrecen una recepción

NUEVA YORK, 9.—El Presidente Roosevelt pronunciará un discurso en Chicago el 14 de este mes, con ocasión de la recepción que en su honor ofrecen los jefes de las veinte Delegaciones Suramericanas que se encuentran en los Estados Unidos. El acto se celebrará en el edificio de la "Unión Panamericana". Se cree que el Presidente hará sensacionales declaraciones en su discurso. (Efe.)

Llegada a Barcelona

BARCELONA, 9.—Procedente de Berlín ha llegado el Delegado Nacional de Sindicatos, camarada Gerardo Salvador Merino, acompañado de las jerarquías que con él hicieron el viaje a Alemania. En el aeródromo fué recibido por el secretario particular del gobernador civil y jefe provincial del Movimiento y varias jerarquías del Partido. (Cifra.)

CAPITULACION

Histórico momento en que el general griego Solakoglu firma, con un delegado alemán, los importantes documentos de la capitulación. (Foto A. P.)

Ha sido firmado el Tratado de Paz indochinotailandés

La isla de Khone, para Tailandia; la de Khong, para Indochina

TOKIO, 9.—La firma del Pacto para la reglamentación del conflicto entre Tailandia e Indochina Francesa se ha efectuado en la Presidencia del Consejo nipón. El acuerdo provisional fué concertado en la capital japonesa el 11 de marzo último.

El Tratado definitivo no difiere del anterior mas que en ciertos detalles insignificantes. En el nuevo Acuerdo las islas de Khong y Khone, situadas en el río Mekong, no son cedidas a Tailandia, y se establece que la isla de Khone pase a poder de dicho país, en tanto que la de Khong seguirá en posesión de la Indochina. El Tratado de paz comprende 12 artículos y un preámbulo, y estipula no solamente la fijación de fronteras, sino también la reanudación de las relaciones diplomáticas entre los dos países signatarios. La ratificación de este Tratado ha sido prevista para dentro de dos meses, y se efectuará en Tokio. En caso de que surjan diferencias de criterio respecto a la interpretación del nuevo Acuerdo, las dos potencias signatarias recurrirán nuevamente a la mediación del Japón.

En dos protocolos diferentes firmados por el Japón y los dos países interesados, la primera de estas tres naciones garantiza el carácter definitivo del Pacto, en tanto que Tailandia e Indochina se comprometen a no firmar ningún acuerdo político, militar o económico que pudiera perjudicar los intereses del Japón. Además, los representantes de las dos potencias signatarias hacen constar su agradecimiento a Matsuoka por su mediación y expresan su esperanza de que después de la firma de la paz queden restablecidas las relaciones de buena vecindad entre los dos países. Por su parte, Matsuoka hace constar que las nuevas fronteras serán garantizadas por el Japón y que el nuevo Tratado servirá de base para estrechar las relaciones amistosas entre los tres países. (Efe.)

EL NEGUS, agradecido

Ofrece a Londres todas sus fuerzas

Y CUENTA CON UN EMPRESTITO

ADDIS-ABEBA, 8.—Haile Selassie ha expresado su agradecimiento a Inglaterra en la primera interviú que ha concedido a la Prensa.

Declaró que contaba con la concesión de un empréstito británico, que será reembolsado con el oro y los demás recursos minerales del país.

Dijo también que ponía sus fuerzas a disposición de la Gran Bretaña para que fuesen empleadas donde se estimase conveniente. (Efe.)

AGUA, AGUA, AGUA

¿Cuántos meses hace que llueve a diario en Madrid? Lo cierto es que —salvo intervalos apenas recordables—una lluvia incesante ha borrado la estampa típica—más bien tópica—de la soleada meseta castellana. Las escenas que reproduce este reportaje gráfico son del presente mayo. Un mayo florido, riente y primaveral, según los cánones. Un mayo decembrino, empapado y desconcertante en este año de total subversión geológica y zodiacal.

"Japón luchará si EE. UU. intervienen en la guerra"

EL CONFLICTO PUEDE PROVOCARLO UN contacto entre barcos norteamericanos Y SUMERGIBLES ALEMANES

MATSUOKA DETERMINA LA ACTITUD JAPONESA

NUEVA YORK, 8.—Matsuoka, ministro japonés de Negocios Extranjeros, ha hecho unas declaraciones a Duranty, corresponsal del "New York Times" en Tokio.

"Una de las razones de la adhesión del Japón al Pacto tripartito—dice Matsuoka—era impedir que los Estados Unidos entrasen en la guerra. Pero si a pesar de este intento los Estados Unidos participan en las hostilidades, Japón estará obligado, por su fidelidad y por su honor, a entrar en la lucha al lado de Alemania e Italia."

El periodista norteamericano pregunta al ministro: "¿Cree usted que si los convoyes o los navíos de acompañamiento norteamericanos entran en conflicto con los submarinos o los aviones alemanes, Japón considerará tal hecho como causa de guerra?" Matsuoka responde: "Sí, esa es mi opinión."

Interrogado sobre si iría a los Estados Unidos invitado por el Gobierno de Wáshington, el ministro japonés respondió que todavía no había llegado el momento de hablar de esta cuestión.

Sobre las posibilidades de "una paz próxima", Matsuoka dijo que tales posibilidades "tal vez se produzcan pasado mañana", frase con la cual Matsuoka ha querido indicar que por ahora no se puede contar con una paz mundial.

Finalmente señaló nuevamente que el Japón se mantiene fiel al Pacto tripartito y a los compromisos que de él resultan, y que se encuentra dispuesto a luchar al lado del Eje si los Estados Unidos se mezclan en la contienda europea. (Efe.)

Portugal rechaza la propaganda norteamericana sobre las Azores

Declaración de la Presidencia del Consejo

LISBOA, 8.—En la Presidencia del Consejo ha sido facilitada la siguiente declaración:

"El día 6 del corriente el senador Pepper pronunció un discurso incitando al Gobierno de los Estados Unidos a tomar medidas más vastas y atrevidas para la defensa del país, y pidió, entre otras cosas, la ocupación de las Azores y del archipiélago de Cabo Verde. Al discurso siguió una campaña de la Prensa norteamericana sobre las intenciones que Alemania tenía de ocupar el territorio continental portugués y las islas de Cabo Verde, por lo que los Estados Unidos debían anticiparse en la operación para mejor garantizar su defensa.

El Gobierno portugués, aunque lamenta el atrevimiento con que desde varios lados se traza el destino de países ajenos al conflicto actual, no puede evitar, ni aun presentando quejas o protestas cerca de los respectivos Gobiernos, que varias agencias y emisoras se acusen mutuamente y lancen sus sospechas sobre las intenciones de unos y otros Estados de velar por los derechos de terceros países. Se trata, en general, únicamente de métodos de propaganda.

Como el silencio sistemático a este respecto podría parecer excesivo y dar lugar a interpretaciones que no estarían de acuerdo con la situación real ni con la conciencia de nuestros derechos, el Gobierno declara lo siguiente:

Primero. Que no le ha sido hecha hasta el presente ninguna propuesta o sugerencia relativa a la eventual utilización de cualquier puerto o base de las costas o islas portuguesas por ninguno de los beligerantes contra el otro o por terceros Estados; y

Segundo. Que el Gobierno se ha ocupado de la defensa de los tres archipiélagos del Atlántico, reforzando los medios de defensa existentes, como afirmación de su soberanía y de forma que puedan resistir cualquier ataque, aunque éste no es de esperar." (Efe.)

La tripulación de un submarino alemán, que regresa de una acción en el Atlántico, saluda alegremente a sus colegas de tierra.

REUNION de la Comisión del Pacto Tripartito en Tokio

TOKIO, 9.—El Ministerio de Negocios Extranjeros ha hecho pública la nota siguiente:

"La Comisión prevista en el Pacto tripartito se ha reunido esta tarde, a las cuatro y treinta, en las oficinas del Ministerio de Negocios Extranjeros, bajo la presidencia de Matsuoka. Los embajadores de Alemania e Italia tomaron parte en la sesión. Las cuestiones que se refieren a la cooperación de las tres potencias aliadas, tal como está prevista en el Pacto, comprendidos los asuntos económicos, han sido ampliamente discutidas. (Efe.)

Ataque al Canal de Suez

BERLIN, 9.—Oficiosamente se anuncia que los aviones alemanes e italianos del Mediterráneo han efectuado un ataque de varias horas de duración sobre el Canal de Suez. Las bombas alcanzaron de lleno a las instalaciones militares y causaron graves daños en la línea férrea. Las líneas eléctricas fueron destruídas.

A pesar de la violenta reacción antiaérea, las escuadrillas del Eje cumplieron con pleno éxito su misión. (Efe.)

Combate aeronaval en el Mediterráneo

LOS INGLESES ATACAN BENGASI

Samos y Furni, ocupadas por los italianos en el Egeo

ROMA, 9.—Comunicado oficial del Cuartel General italiano:

"Nuestro aviones de reconocimiento descubrieron ayer tarde en el Mediterráneo Occidental un gran convoy enemigo escoltado por dos barcos de línea, un portaaviones y un número no precisado de cruceros y contratorpederos. Nuestros aparatos lanzatorpedos, con gran heroísmo, atacaron al convoy, consiguiendo torpedear dos cruceros, un contratorpedero y un gran barco de transporte.

La D. C. A. de los barcos enemigos abrió intenso fuego contra nuestros aviones bombarderos, los cuales, a su vez, consiguieron alcanzar a un navío de batalla, al portaaviones y a dos transportes de gran desplazamiento. Por la tarde y la noche, nuestros aviones volvieron a alcanzar al portaaviones y a un crucero de batalla. Nuestros cazas y los de escolta del convoy libraron encarnizados combates, en los que fueron derribados trece aviones ingleses de los tipos Defiant y Hurricane. Cinco de nuestros aparatos no han regresado a sus bases, y tres regresaron con heridos a bordo y desperfectos de consideración. Además, los cazas del Cuerpo aéreo alemán derribaron otros tres aparatos británicos.

En el mar Egeo nuestros destacamentos de Infantería de Marina, en colaboración con las fuerzas aéreas y navales, han ocupado las islas de Samos y Furni. Nuestras unidades aéreas han alcanzado con sus torpedos a dos grandes barcos y a un crucero de 7.000 toneladas, que quedó sobre una banda rodeado de llamas y columnas de humo.

En Africa del Norte se registró actividad de las artillerías de ambas partes en el sector de Tobruk.

En la noche del 7 al 8 de mayo Bengasí ha sufrido un bombardeo aeronaval, pero hubo pocas víctimas y los destrozos no son de consideración. Las fuerzas aéreas alemanas han atacado las instalaciones y unidades navales del puerto de Tobruk, y dos barcos resultaron con grandes desperfectos al ser alcanzados por las bombas.

En el Africa Oriental el enemigo consiguió ocupar una de nuestras posiciones del sector de Aladju, después de una intensa preparación artillera; pero un contraataque de nuestras tropas le obligó a desalojar la posición, con grandes pérdidas." (Efe.)

EL ENTIERRO DEL CARDENAL DE PRAGA

Un aspecto de la comitiva, integrada por altas personalidades checas, que acompañaron el cadáver del cardenal de Praga durante su entierro. (Foto Orbis.)

El pesquero "Luis Puebla" naufraga en aguas de Gijón

Se supone que chocó con una mina

GIJON, 9.—Ha entrado el vapor pesquero "Juan Puebla", de esta matrícula, cuyo patrón ha dado cuenta a las autoridades de Marina de que cuando navegaba a 150 millas de la costa oyó una fuerte explosión y desapareció entre las aguas el buque que con él formaba pareja, llamado "Luis Puebla". De este barco se han salvado tres tripulantes de los doce que componían la dotación. Se cree que el accidente ha sido debido a haber chocado el "Luis Puebla" con una mina que iba a la deriva. (Mencheta.)

Cuarenta mil sirios, voluntarios para el Ejército iraqués

Bagdad, bombardeada por la aviación británica

BEIRUT, 9.—Cuarenta mil sirios se han presentado en el Consulado del Irak para alistarse voluntariamente en el Ejército de este país. Por otra parte, el llamamiento del Emir Abdullah de Transjordania no ha producido más que 500 inscripciones de voluntarios. Numerosos soldados de Abdullah se han pasado al campo iraqués. Además, en Transjordania se han registrado nuevos encuentros entre árabes y agentes de la Policía británica. En Amman, treinta árabes resultaron heridos por la Policía. En Palestina, 15.000 árabes atacaron una columna de automóviles y se apoderaron de los vehículos.

* * *

La capital del Irak ha sido objeto a última hora de la tarde del jueves de un violento ataque aéreo inglés. También durante la noche la R. A. F. arrojó bombas sobre la capital, casi indefensa. Las comunicaciones quedaron de momento interrumpidas, lo mismo las telegráficas que las telefónicas. Parece que también la emisora de radio ha sufrido los efectos del bombardeo, porque ha estado interrumpida. Al reanudar sus emisiones lo hizo con muy poca intensidad. (Efe.)

¡HASTA EN LOS ASTROS!, por Bellón.

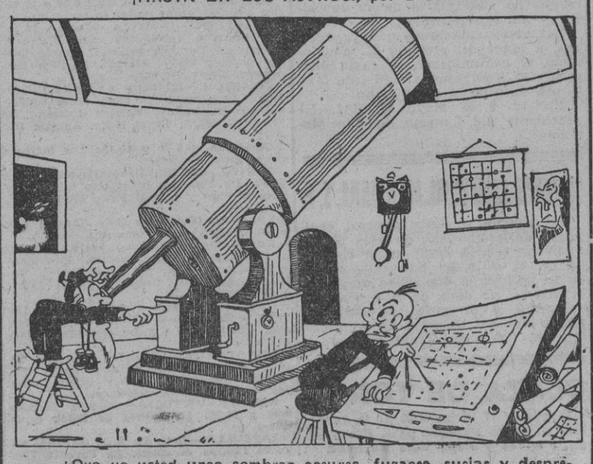

—¿Que ve usted unas sombras oscuras, fugaces, sucias y despreciables? ¡Serán "estraperlistas"!

NUESTRO PUEBLO, MAGNIFICO Y GENEROSO

Por FRANCISCO BRAVO

Pueblo somos nosotros, y la Falange—hasta cuando éramos unos pocos—siempre tuvo olor de multitud. Pueblo y jamás plebe. Precisamente por como valorizábamos la calidad popular de nuestro ser, la realidad fraterna de nuestras filas jerarquizadas, aborrecimos, desdeñamos mejor, la gárrula exaltación demagógica del marxismo y del liberalismo, constructores de falsos altares en los que se simulaba convertir a la masa en una deidad inatacable, siempre acertada en sus pasiones y en sus actos. Nuestra demagogia, por inteligente y por mística, nunca incurrió en la desleal maniobra de encarecer el número por sobre la selección. Pero nacidos de la entraña misma de España, ligados amorosamente a su destino, partícipes de los sufrimientos seculares y de la injusticia que nuestro pueblo soportó por siglos, le hicimos siempre una justicia cordial. José Antonio, recordando al Cid y a lo que de él dijera el aeda castellano del medievo, supo aplicarle los versos espléndidos del cantar: "Dios que buen vassallo; si oviera buen señor." Esto en cuanto a sujeto de la política, a protagonista de la Historia. Respecto a su alma sufrida para lo cotidiano adverso, a su capacidad para la ilusión y el sacrificio, la Falange supo conmoverse ante la sobria dignidad, la altivez y la paciencia con que pudo aceptar la decadencia lamentable de la Patria, de la que, en definitiva, el pueblo fué siempre el menos responsable.

Por eso también que jamás odiásemos ni siquiera a aquellos sectores populares degenerados en plebe virulenta, propicia a los manejos de los falsos pastores, que nos combatían a sangre y fuego en su ceguera. Así, en plena guerra civil, sobre las trincheras irreductibles y sobre el riesgo y el peligro, no era difícil a los camaradas falangistas combatientes lograr el asentimiento de los fusileros adversarios cuando, acallada la pólvora, hablaban los corazones enardecidos. Ya era bastante la posibilidad del diálogo, comunicación imposible, por ejemplo, para la reacción castiza e inactual y las masas envenenadas por la utopía.

La historia motorizada que mueve hoy al Mundo aleja presurosa nuestra lucha, dándola perspectiva. La hemos vivido nosotros mismos; tenemos aún recalentada el alma por la pasión del combate y las ruinas atestiguan la violencia de un choque que los malos pastores, los utopistas y los farsantes inconscientes trajeron sobre la Patria. Ya se puede comenzar a hablar generosamente de la catástrofe, y lo que es mejor, con inteligencia previsora. El nuevo Estado acentúa su espíritu de concordia. Disipado el humo del fusil, resulta cada vez más claro que lo español—parodiemos al clásico—tiene que ser vivido por todos los españoles. Aun cuando el odio aliente aún en las almas peores, la seguridad de que el pasado no puede volver, no volverá jamás, hace posible que nosotros, nacionalsindicalistas cimarrones, podamos reintegrar nuestra afección admirativa por el pueblo, que a lo largo de siglos fué lo mejor de España. Sus responsabilidades, indudables, las ha rescatado a fuerza de dolor. Las de las minorías que por no atender su clamor santo de justicia o por aprovecharse de su fuerza primordial, son las primeras culpables de lo pasado, serán substanciadas por la revolución pendiente. Porque no lo olvidemos: las revoluciones no se forjan, sino que se cumplen. Y la que ha de levantar el nivel espiritual y la vida de nuestras masas ha de cumplirse ineluctablemente.

Pues bien: puesto que clarea sobre el horizonte y ya pueden expresarse verdades alentadoras, porque expresan la alta calidad de nuestro pueblo, saludamos aquí a esas mujeres y a esos hijos de los luchadores—de los nuestros y de los de ellos—que han sabido soportar con cristiana entereza la horrible prueba discernida sobre sus hogares humildes. Los criminales no tienen familia. Los obreros la tienen, para nosotros, y del dolor va a salir vigorizada. Los que estamos en contacto con la dura realidad legada por la lucha entre hermanos y leemos que el Gobierno de Franco restituye a la libertad a los reclusos, pensamos emocionadamente en sus mujeres, en sus hijos, que vuelven a reanimar su vida familiar, facilitando su identificación con la nueva España. Ellos han atravesado la hoguera, el dolor y la pobreza, sin menoscabo de sus virtudes mejores. Nos alegra su alegría; estamos seguros de que pueden ser rescatados para la Patria. Y pensamos en ellos como antaño en las mujeres y en los hijos de aquellos de los nuestros que lograban vencer la ferocidad de las prisiones rojas, cubiles del odio.

Muchos de esos vencidos, que se creían marxistas—¿qué sabrían ellos de la fría doctrina inhumana y seudocientífica del judío que siempre los despreció?—, se han visto consolados, fortalecidos por los suyos, fajados cristianamente, familiarmente, por el afecto y por la sangre. Lo han perdido todo, hasta la fe en el ideal. Pero a su vuelta del fuego se amparan en la familia, esa institución sagrada que, si hubieran triunfado, habrían pretendido destruir. ¿No es ésta la más provechosa lección antimarxista para su obcecación de vencidos?

Rusia expresa interés por la independencia del Irak

BEIRUT, 9. (S. E. T.)—Se informa de Bagdad que la Unión Soviética ha propuesto al Gobierno del Irak que en el plazo de dos meses se reanuden las relaciones diplomáticas entre los dos países.

La Unión Soviética expresa gran interés por la independencia del Irak. (Efe.)

M.C.D. 2022

VIDA MADRILEÑA

COMISION MUNICIPAL PERMANENTE

10.000 PESETAS DE SUBVENCION A LA Comisaría de Excavaciones Arqueológicas

Esta mañana celebró su acostumbrada sesión semanal la Comisión Municipal Permanente, bajo la presidencia del alcalde.

En la reunión fueron aprobadas 116 licencias para obras y aperturas de establecimientos.

Se acordó la designación como consejero de la Empresa Mixta de Transportes en Común al regidor don Octaviano Alonso de Celis.

También fueron aprobados los presupuestos para instalar aceras de cemento en diversas calles de la capital, por un total de 82.000 pesetas.

Fué concedida una subvención de 10.000 pesetas, propuesta por la Comisión de Cultura e Información, a la Comisaría General de Excavaciones Arqueológicas para atender a los gastos de exploración de los yacimientos arqueológicos del término municipal de Madrid.

En el turno de ruegos y preguntas, el teniente de alcalde del distrito de Palacio solicitó sea ampliado el número de puestos autorizados para la venta ambulante en dicho distrito. El presidente de la Comisión de Policía Urbana contestó al ruego, diciendo que en breve plazo habrá una reunión de tenientes de alcalde para que, de acuerdo con la Delegación del Tráfico, determinen los lugares definitivos para la instalación de los puestos de referencia.

El presidente de la Comisión de Cultura solicitó que para evitar la pérdida del Archivo Municipal, de tanta importancia para el conocimiento de la historia de la Villa, se ejecuten urgentemente obras en el edificio que actualmente ocupa en la plaza Mayor y se reorganicen sus servicios.

El presidente de la Comisión de Hacienda manifestó que en breve será consignado el oportuno crédito para dichas obras.

Setecientas treinta y ocho mil ciento dos pesetas con noventa y seis centimos ha repartido en donativos el Ayuntamiento.

El alcalde-presidente del Ayuntamiento de Madrid ha dado a la publicidad una nota en la que expresa las cantidades del fondo de libre disposición de la Alcaldía, formado por donativos y otros conceptos, todos ellos ajenos al presupuesto municipal, entregadas a las siguientes instituciones o repartidas como donativos entre particulares desde la liberación hasta el presente.

A instituciones u obras de F. E. T. y de las J. O. N. S., 17.882; a instituciones y asociaciones u obras católicas, 47.800; a otras instituciones benéficas o culturales, 25.778; a colegios o asilos municipales, 12.900; en donativos por mediación de los tenientes de alcalde, 240.225; en donativos entregados por la Alcaldía Presidencia, 171.059,96; donativos mediante bonos, 149.833; donativos de mantas, 25.000; donativos para desempeños de ropas, 30.000; por diversos conceptos (funciones pro Santander, donativos para los hijos de los bomberos, etc.), 17.625. Total, 738.102,96 pesetas.

SUMINISTRO de CARNE

Mañana, día 10, se efectuará un suministro de carne de las calidades que a continuación se indican a las cartillas afectas al distrito del Hospicio, en cuyo despacho número 73 se venderá vacuno mayor. El racionamiento será de cien gramos por persona de las inscritas en las cartillas de abastecimiento, previo corte del cupón número 1 de las hojas habilitadas para carne.

Suministro a la población infantil

Habiéndose clausurado por la Fiscalía Provincial de Tasas de esta ciudad el establecimiento de ultramarinos sito en la calle de León, 7, el cual estaba dedicado a la entrega de azúcar a la población infantil mediante la presentación de la tarjeta expedida por el Servicio Provincial de Puericultura, se advierte al público que el despacho de dicha mercancía continuará en la forma expuesta en el establecimiento de la señora viuda de Guimarell, sito en la calle de León, 5.

Concesión de la libertad condicional a 1.006 penados

El "Boletín Oficial del Estado" publica hoy órdenes del Ministerio de Justicia por las que se concede la libertad condicional, con la liberación definitiva del destierro, a 1.006 penados de uno y otro sexo.

PASATIEMPOS

Onomatograma teatral

por CORDOBA

Onomatograma anterior: ARMANDO CALVO

Núm. 166.-Incidentes de la lidia

Solución al pasatiempo núm. 155: La pátina es perfecta.

CRUCIGRAMA n.º 185

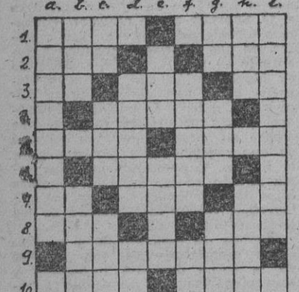

HORIZONTALES.—1: Estado norteamericano. Al contrario, período. — 2: Principio de energía. Letra. Río. — 3: Consonantes. Fonéticamente, se alimenta. Consonante. Vocal.—4: Símbolo. Tenían perfume. Cantidad. 5: Opera. Piedra.—6: Letra. Playa. Letra. 7: Cantidad. Reza. Golpe. — 8: Letras de barco. Letra. Tres iguales.—9: La pasan ciertos artistas. — 10: Esfera. Nombre de mujer.

VERTICALES.—A: Al contrario, antiguo nombre de capital de nación. Letra.—B: Fecha. Uno. Grado en la milicia.—C: Símbolos. Composición poética. Reza.—D: Círculo. Pago diferido. Verbal.—E: Al tropezar... Caricaturista español.—F: Vocal. Rey. Nota. G: Letras. Personaje bíblico. Río.—H: Vocales. Letra. Lo hace el perro de caza.—I: No tan éxito. Letra.

SOLUCION AL CRUCIGRAMA NUM. 184

HORIZONTALES.—1: Rape. Ca.—2: Mayaguez.—3: Or. Corfú.—4: Reja. Sem (Mes).—5: Aza. Corb.—6: Valia. Ir.—7: Isern. Ne.—8: A. Acatas.

VERTICALES—A: Moravia.—B: Rarezas. C: Ay. Jalea.—D: Paca. Irc.—E: Ego. Caro.—F: Urso. T.—G: Ceferina.—H: Azúmbez.

Del día

Burlan los conductores de camiones las disposiciones sobre la velocidad en las calles. Y sobre todo en aquellas en que suponen que no hay vigilancia. Que son precisamente las más peligrosas por la gran cantidad de chiquillos que juegan en la calzada. Así, son frecuentes los atropellos de niños. Pero sin que suponga la menor disculpa para los conductores, que sufrirán todo el peso de la ley, será preciso sancionar a esas madres que abandonan a sus hijos en medio de la calle. Hemos propuesto aquí repetidamente que sean colocados bancos en todas las plazas públicas que tengan jardinillos para que las madres cuiden cómodamente de sus pequeñuelos, que así jugarán sin peligro. Se evitará igualmente que las aceras de las calles se conviertan en corrillos de vecindonas, que mientras se entregan al chisme y al enredo dejan a sus hijos al alcance de las ruedas de los automóviles.

Mata a su novio y se suicida

Los transeúntes que marchaban anoche, a las nueve, por la calle del León observaron que de un café salía una pareja de jóvenes y que la mujer sacaba un arma de fuego con la que disparó contra su acompañante. Una vez cometida la agresión volvió el arma contra sí y se suicidó. Inmediatamente fueron trasladados al Equipo Quirúrgico y Casa de Socorro del distrito del Hospital, respectivamente, donde fallecieron a poco de ingresar.

El hombre era José Vázquez Rodríguez, de treinta y dos años, domiciliado en la calle de Ave María, 17, y de profesión sastre. La mujer se llamaba Cándida Martín, de veintiséis años, con domicilio en la calle del General Pardiñas, 55. Según parece eran novios. En poder de José se encontró una cartera que contenía 835 pesetas.

"Revista de Estudios Políticos"

Hemos recibido el segundo número de la "Revista de Estudios Políticos", cuyo interesante sumario es el siguiente:

M. Fernández Almagro, "Política naval de España"; J. Garrigues, "La reforma de la Sociedad anónima"; L. Díez del Corral, "La ley Sindical"; J. W. Hedemann, "El Código del Pueblo alemán"; Documentos, Notas, Reseñas, Bibliografía.

Prórroga de la matrícula libre en la Universidad

Ha quedado prorrogado hasta el 20, a las seis de la tarde, el plazo de admisión de matrícula de enseñanza no oficial para los exámenes de junio en la Universidad Central.

LA SOCIEDAD DE HIGIENE TERMINA LAS DELIBERACIONES SOBRE EL TIFUS

La Sociedad Española de Higiene ha terminado la discusión sobre el tifus exantemático. El doctor Santa Marina estudió los factores etiológicos en relación con las características de déficit sanitario de todas las guerras; el doctor Murga hizo un estudio sobre la forma de llevar a cabo la lucha contra los piojos en cárceles, albergues y casas de dormir, y, después de un resumen del doctor Mariscal, se dió lectura a las conclusiones.

La restauración del "Misterio de Elche"

Una orden del Ministerio de Educación Nacional ha aprobado el proyecto del arquitecto don Antonio Serrano Peral para la restauración de la escena del "Misterio de Elche", con presupuesto de 49.847,27 pesetas.

El proyecto comprende la construcción de un gran tablado rodeado de barandilla y otros accesorios indispensables para la representación del "Misterio".

Es prorrogada la segunda clase de incorporación a filas

El "Boletín Oficial del Estado" publica una orden del Ministerio del Ejército sobre prórroga de incorporación a filas de segunda clase. Deberá ser solicitada por los interesados durante agosto y septiembre próximos y resuelta por las Juntas de Clasificación y Revisión durante la primera quincena de octubre.

"Conciencia y unidad nacional en la España de los Reyes Católicos"

Mañana, sábado, a las siete de la tarde, dará una conferencia el catedrático de la Universidad Central don Cayetano Alcázar sobre el tema "Conciencia y unidad nacional en la España de los Reyes Católicos".

El acto se celebrará en el salón de conferencias de la Delegación Provincial de Educación.

Cierre de portales

Se recuerda al vecindario y porteros de casas de Madrid, para su debido cumplimiento, la disposición que señala la hora de las once de la noche para el cierre de los portales a partir del día 1 de mayo.

Ayuda a los sacerdotes damnificados de Santander

La Congregación de Presbíteros Seculares, naturales de Madrid, y la Junta Nacional pro Sacerdote Desvalido tuvo noticia de que veinte sacerdotes de Santander habían quedado sin casa y sin ajuar a consecuencia de la catástrofe del 16 de febrero.

Reunido el Consejo de la Organización Central de Madrid acordó socorrer a los compañeros, saliendo para la ciudad montañesa el capellán mayor y presidente de la organización, don Vicente Mayor Gimeno, quien hizo entrega a cada uno de la cantidad de dos mil pesetas.

SANTORAL

Sábado 10 de mayo.—San Antonino, arzobispo de Florencia, y el Beato Job. — Color de la misa, blanco.

Festival a beneficio de los niños pobres de la Catequesis

Organizado por la Hermandad de Cruzados de la Fe se celebrará el próximo lunes, día 12, a las seis y media de la tarde, un gran festival en el teatro Español a beneficio de los niños pobres de la Catequesis.

Intervendrá en el mismo el escritor y poeta don Eduardo Marquina, que leerá varias poesías. A continuación, la Orquesta Filarmónica dará un concierto extraordinario.

Los encargos de localidades deberán hacerse en la Secretaría de la Hermandad, Sevilla, número 6, de siete a nueve de la noche.

DEPORTES

Los saltos, parte artística de la natación

El levantino Pitarch

Los saltos de palanca y trampolín constituyen la parte más artística de la natación, la más apasionante y, por tanto, la que retiene mayor atención de los espectadores.

Técnicamente saltar consiste en salir de cierta altura, describir en el espacio las más bonitas y armoniosas curvas, a la par que difíciles, imprimiéndoles gracia estética y coordinación, para terminar entrando en el agua unas veces de pie y otras de cabeza, protegido por los brazos.

Existen infinidad de saltos, desde el simple plongeón al más acrobático. Es un arte excesivamente difícil; pero con un buen entreno no es costoso llegar. Hubo un tiempo que todos quisieron perfeccionar su estilo, pese a que la mayoría tenían que adquirirlo; entonces gozaron de popularidad las tablas Braudstein, ahora parece volvió la calma. Difícil y extenso es dar unas explicaciones de sus diversas técnicas, por ello recurrimos a los diagramas que hablan mejor que nosotros.

El levantino Pitarch es nuestro especialista en ambas modalidades. Entrenado por Raleey, empezó a destacar en Estados Unidos. En 1933 participó por el C. Natación Barcelona y pasó después al Canoe madrileño. En el mismo año obtuvo por vez primera el título de campeón de España en saltos de trampolín, igualmente en 1934 y 35. En saltos de palanca lo fué en 1934. Tomó parte en diversas pruebas internacionales. En los campeonatos de Europa de 1934 se clasificó delante del sueco Delander, del húngaro Hodi y del danés Larsen.

El historial español de los saltos de trampolín es: 1921, J. Fernández (Alicante); 1922, F. Ortiz (Alicante); 1923, A. Tort (Barcelona); 1924, F. Ortiz (Alicante); 1925-1926, J. Bonnemain (Alicante); 1927 a 1931, E. Artal (Barcelona); 1932, desierto; 1933-34-35, J. Pitarch (Castilla); 1940, no celebrado.

El primer campeón nacional de palanca fué en 1911, Enrique Galofré, del Barcelona. En la actualidad el título corresponde a Castilla desde 1935, por mediación de A. Chirinos. De haberse celebrado este año, posiblemente correspondiese al alemán-catalán Herborzheimer.

Cabe esperar un progreso, tanto en saltos de palanca como en trampolín, ya que nuestro campeón viene encargándose de la preparación de un buen número de pequeños que fácilmente asimilarán los consejos, el ritmo y finura a que nos tiene acostumbrado el maestro.

Enrique UGARTE

DELEGACION PROVINCIAL DE ABASTECIMIENTOS Y TRANSPORTES

Lista de precios de cafés y bares

Aprobados los precios que en lo sucesivo han de regir en cafés y bares de esta capital y editadas las listas correspondientes, que obran en poder de los Sindicatos, debidamente selladas, se previene por la presente nota que a partir del próximo día 15 del actual habrán de estar expuestas visiblemente al público en un mínimo de tres ejemplares por establecimiento. Cuantas infracciones observe el público, tanto en el cumplimiento de esta orden como en la de los precios que figuran en las listas, las pondrá en conocimiento de esta Delegación de Abastos, Mayor, 69, o en la Fiscalía Provincial de Tasas, Santa Catalina, 7.

La venta en ambulancia

Acordado por el Ayuntamiento la reorganización de la venta ambulante, se advierte a cuantos a ella se dedican que a partir del 1 del próximo mes de julio quedarán suprimidos los boletos o papeletas que ahora distribuyen y cobran los guardias, siendo necesario para seguir ejerciendo la industria que los interesados soliciten en la Tenencia de Alcaldía del distrito donde hayan de situarse la oportuna autorización, pagando los derechos correspondientes en la Administración de Rentas del Ayuntamiento, donde se les facilitará la patente y un distintivo, sin los cuales no podrán vender.

Los que desobedecieran estas disposiciones y continuaran vendiendo sin estos requisitos después del 1 de julio serán sancionados con multas de cinco pesetas, la primera vez, 15 la segunda y 25 e inhabilitación para el ejercicio de la venta ambulante si incurrieran en la tercera falta.

El sábado, en "Escorial"

Se pone en conocimiento de los habituales invitados a los actos de la revista "Escorial" que mañana, sábado, día 10, a las siete y media de la tarde, tendrá efecto en los salones de la revista, y en colaboración con la Residencia de Estudiantes de Jiménez de Cisneros, una conferencia del profesor Jiménez Díaz sobre el tema "España auténtica".

Los propietarios de fincas urbanas y la Reforma Tributaria

Dispuesto por el artículo 10 de la ley de Reforma Tributaria de 16 de diciembre último que los propietarios de fincas urbanas arrendadas en su totalidad o en parte e incluidas en Registros fiscales comprobados habrán de presentar a la Hacienda un estado comprensivo de los productos anuales del inmueble, fué dictada en 22 de enero del corriente año (Boletín Oficial" del 23) una orden del Ministerio de Hacienda en la que se determinan los plazos y forma en que esta obligación ha de ser cumplida.

Han transcurrido los plazos señalados para los dos primeros grupos de propietarios obligados a declarar los productos de sus fincas y en la actualidad transcurre el tercer plazo, que corresponde a las que satisfagan una contribución trimestral que exceda de 125 y no pase de 500 pesetas o cuyos productos mensuales excedan de 250 sin pasar de 1.000 pesetas. Este plazo vence el día 20 de los corrientes y por ello se estima del mayor interés dar publicidad a este próximo vencimiento, con el fin de que los propietarios a quienes afecta puedan cumplir puntualmente la obligación de que se trata, evitando así la multa de una cantidad igual a la contribución anual que por la respectiva finca se satisfaga, autorizada por el precepto legal antes citado y cuya imposición fué reglamentada por orden ministerial de 14 de marzo último ("Boletín Oficial" del día 16).

COMPAÑIA ESPAÑOLA DE MINAS DEL RIF

CONVOCATORIA

El Consejo de Administración, cumpliendo lo dispuesto en los Estatutos, convoca a junta general ordinaria de accionistas para el examen y aprobación de la Memoria, balance y cuentas del ejercicio de 1940. La reunión se verificará en Madrid, el día 30 del corriente, a las doce de la mañana, en el domicilio social (calle de Alcalá, 65).

Las cuentas, balance y Memoria estarán de manifiesto en la Oficina central de la Compañía desde el día 21, para examen de los señores accionistas.

Tienen derecho de asistencia y voto en la junta general todos los poseedores, al menos, de veinte acciones, o los que, no poseyendo este número, se agrupen en la forma prevenida por el artículo 27 de los Estatutos.

Para concurrir a la junta será necesario presentar tarjeta de asistencia, que facilitará la Oficina central de la Compañía a los accionistas que lo soliciten hasta el día 23 del actual, presentando las acciones o el resguardo justificativo de su depósito en un establecimiento de crédito.

Las representaciones o agrupaciones, a tenor del artículo 27 mencionado, se comunicarán en carta dirigida a la Compañía o mediante otra forma autorizada en derecho.

Madrid, 9 de mayo de 1941.—El presidente del Consejo de Administración.

SOCIEDAD COMERCIAL ASTURIANA, S. A.

Se convoca a junta general ordinaria de accionistas de esta Sociedad, que tendrá lugar en el domicilio social, calle del Barquillo, número 1, Madrid, el día 28 de mayo corriente, a las doce de la mañana.

Madrid, 6 de mayo de 1941.—El presidente del Consejo de Administración, Ildefonso González-Fierro.

PLAZA DE TOROS

Domingo 11, a las 5.30 de la tarde, seis toros de Parladé para Bienvenida, Pericás y Pepe Luis Vázquez.

Celta-Madrid

El Madrid presentará su equipo definitivo

Desde el otoño, el equipo del Madrid no ha vuelto a crear ese fútbol suyo, preciso, espectacular, que tantos adeptos cuenta en la capital de España. El invierno ha sido fatal para nuestro Club decano. La primavera, esta primavera otoñal que venimos padeciendo, ha resucitado en el Madrid el estilo muerto durante tantos meses. Su último gran partido fué frente a este mismo Celta que el domingo próximo le disputará el derecho a continuar en la competición de la Copa. Madrid y Celta han salvado el bache de su decadencia y se enfrentan en el momento en que se inicia su ascenso. Chamartín puede ser testigo el domingo, debe serlo, de una nueva representación de aquella tarde liguera que llenó de esperanzas a los seguidores del Club madrileño. El resultado de Atocha es prometedor y el incremento que produjo en la moral del equipo ha de reflejarse en su primera actuación.

Lesionado Quincoces, el equipo que presentará el Madrid será el siguiente: Inchausti; Olivares, Mardones; León, Alday, Ipiña; Alsúa, Alonso, Arbiza, Lecue, Guiance. Mejora sensible en el conjunto, conseguida a través de los nuevos elementos. Inchausti demostró en Atocha que sabe hacer uso de sus espléndidas facultades, tanto al interceptar los balones altos como en los tiros rasos inasequibles para la mayoría de los porteros de estos tiempos. No ha influído poco el saberse defendidos con firmeza en la puerta, en esta recuperación moral de los jugadores merengues. Alsúa y Guiance arrastran a la delantera, especialmente a los interiores, hacia esa zona próxima al gol, a la que tan reacios se mostraban y en la que Arbiza se mueve con soltura y eficacia, bien demostrado en los seis tantos marcados por el donostiarra en los dos partidos y medio jugados en Madrid.

Alday y Arbiza no volverán a ser, como hasta ahora, espectadores el uno del otro. En adelante será definitiva la coincidencia de los dos nombres durante los noventa minutos de juego. Cada uno en su puesto: Arbiza en el centro del ataque y Alday llevando el peso del equipo en la línea de medios. La decisión ha sido tomada por la Directiva y entrenador, teniendo presente la opinión de los coequiperos de los discutidos jugadores. Frente al Celta, el partido trascendental, el Madrid podrá comprobar el acierto o desacierto de la nueva formación. La prueba de Atocha fué, efectivamente, alentadora. Que Chamartín confirme su eficacia.

Una reunión en Behobia

Los tres mosqueteros madrileños han celebrado una nueva reunión, lugar del suceso: Behobia. En la entrevista se habló de futuros planes. Y de nuevos jugadores para el Deportivo Alavés y el Real Unión. Porque los tres mosqueteros madrileños son Pablo Hernández Coronado, García Salazar y Zamalloa...

Los traspasos del día

Francamente, nosotros no suponíamos que hubiera tanto dinero en el Mundo. Pero por lo que se ofrece por los traspasos del día nos vamos dando una idea de lo que será el tesoro americano. El Hércules ofrece 60.000 pesetas por Martínez Catalá. El Valencia, 75.000 por Querejeta, el defensa donostiarra. El Osasuna pide 100.000 por Cuqui Bienzobas. ¿Hasta cuánto... y hasta cuándo?

Los campeonatos de España de tenis

Del 17 al 22 del actual se jugarán, en las pistas del Pompeya, de Barcelona, los campeonatos de España de tenis. Con los catalanes actuarán los donostiarras Olózaga y Domínguez y el vallisoletano Couder, reciente vencedor del Torneo de Canarias. También tomará parte Lili Alvarez.

La final del torneo femenino de hockey se jugará mañana

Mañana, sábado, se jugarán en la Guindalera dos encuentros para el campeonato femenino de hockey. Uno de ellos—el Atlético contra el Castilla—dará el campeón del torneo regional, mientras que por el otro —Imperio contra S. E. U.—tendremos el colista de la competición. Los partidos se jugarán por la tarde.

Y el domingo dará comienzo el campeonato de segunda categoría con los partidos América-Aeronáutico, Atlético-Madrid y Club de Campo-Imperio, jugándose el cuarto encuentro — Juventudes contra Ferroviaria—el día 15.

Los equipos masculino y femenino de Segovia jugarán el domingo contra el Imperio madrileño, a las cuatro de la tarde, en el terreno de la Guindalera.

El campeonato motorista de España se correrá en Madrid

El día 1 del próximo julio tendrá efecto en Madrid el primer campeonato motociclista de España. Se correrá bajo la organización de la Federación Española y del Moto Club madrileño. Tendrá carácter militar y se disputará, naturalmente, en el circuito grande de la Casa de Campo.

En principio se han establecido dos categorías: hasta 350 c. c. y desde 350 c. c. Veremos también una interesante prueba de cochecitos, pilotados por socios del Moto Club, que dará la vuelta por la parte superior del lago.

La temporada de polo en Madrid

El lunes tendrá efecto la inauguración oficial de la temporada de polo en Madrid, en el Real Club de la Puerta de Hierro, con la disputa de la Copa de Inauguración. El día 27 se jugará la Copa Barcelona, del Polo Jockey Club de la capital catalana; el 3 de junio, la Copa Pinohermoso; el 10, la Copa Lamiaco; el 17, el Premio Aznar, y el 24, la Copa Interclubs, que en la temporada próxima se jugará en la región del equipo vencedor en 1941.

Información nacional

Sexto aniversario del primer caído de la Falange en Salamanca

SALAMANCA, 8.—Ha conmemorado la Falange el sexto aniversario de la muerte del primer caído de la Falange local, camarada Juan Rodríguez Almeida, asesinado en mayo de 1935. Se efectuó un funeral en sufragio de su alma, al que asistieron el jefe provincial del Movimiento y otras jerarquías. En el cementerio se rezó un responso ante la tumba del caído. (Cifra.)

PRIMERA CONFERENCIA del profesor Wehrle en Barcelona

"Las bases económicosociales de la política alemana"

BARCELONA, 9.—En la Universidad ha desarrollado su primera conferencia el profesor alemán doctor Wehrle, bajo la presidencia del consejero nacional señor Joaniquet, vicecónsul de Alemania y director del Centro Germano Español. El tema fué "Las bases económicosociales de la política económica alemana".

Después de indicar el doctor Wehrle que el estado económico y social de Alemania antes de 1933, con sus siete millones de parados, representaba la decadencia del agro, expuso cómo la economía nacional-socialista desterró los antiguos principios, estableciendo como esencial el consumo del pueblo y la comunidad nacional. "En Alemania—dijo—existe todavía la oferta y la demanda, la iniciativa privada y la libre competencia; pero todo ello puesto al servicio del pueblo y reglamentado y controlado por el Estado." Las circunstancias actuales han contribuído a que el Estado pueda exigir una determinada producción, cosa que ha conseguido sin dificultades, gracias a la educación dada a los jefes de empresa. Los mismos enemigos de Alemania que decían que su nueva economía iba a ser la ruina del país han confesado que "Alemania no hubiera ganado la campaña del Oeste de no haber poseído la potencia industrial que posee".

Por último, destacó el conferenciante que con la administración y el control del Estado no está ya todo hecho, sino que lo esencial es que productores y trabajadores sepan—y en Alemania lo saben—que el que mejor trabaja es el que más gana; el que mejor trabaja es el que lo hace no principalmente para enriquecerse, sino para cumplir un deber de ciudadano sirviendo a la comunidad.

En su segunda conferencia, el doctor Wehrle disertará sobre "Las consecuencias que el nuevo concepto de la economía alemana puede tener en las relaciones económicas entre España y Alemania en beneficio de ambos países." (Mencheta.)

Las camaradas de las Juventudes Hitlerianas visitan los establecimientos de Auxilio Social en Barcelona

Expresaron su admiración por la labor de la Obra

BARCELONA, 9.—Las camaradas de las Juventudes Hitlerianas alemanas visitaron las oficinas de la Delegación Provincial de Auxilio Social. En unión de las jerarquías recorrieron las distintas dependencias y se les explicó el funcionamiento de los Servicios de la Obra. Luego estuvieron en algunos Hogares Infantiles, Hogares Cunas, Hogares de Formación, Guarderías, etcétera. Las camaradas alemanas mostraron su admiración por lo magníficamente organizadas que están todas las actividades de Auxilio Social.

En honor de las camaradas alemanas, y organizada por el S. E. U., se celebró esta tarde una fiesta en el jardín de la Universidad. Asistieron el cónsul de Alemania, vicecónsul de Italia y varias jerarquías. Pronunció un discurso el jefe del Distrito Universitario, camarada Rodríguez Viela, y hubo después una representación teatral y un concierto. (Cifra.)

El doctor Escobar visita el Monasterio de Nuestra Señora de Guadalupe

MERIDA, 9.—El embajador de la Argentina en España, doctor Escobar, ha visitado el Monasterio de Nuestra Señora de Guadaluje, acompañado de los Padres de la Corporación. Recorrió detenidamente las múltiples dependencias del Monasterio y admiró las maravillas que en él se encuentran. El doctor Escobar tuvo grandes elogios para los tesoros que el edificio encierra y recordó que los conquistadores extremeños hincaban la rodilla ante la Virgen de Guadalupe al tiempo de marchar para las tierras americanas. (Cifra.)

Hoy comenzó la feria de ganado en Guareña

MERIDA, 9.—Ha dado comienzo la feria de ganado de Guareña, cuya celebración estuvo suspendida por el estado económico de postración en que quedó el pueblo durante la dominación marxista. El mercado, cuya antigüedad se remonta al siglo XVII, lo es exclusivamente de ganado mular, y en anteriores años concurrían a él de doce a catorce mil cabezas. En el año actual no se ha presentado mal el mercado en su primer día, y puede calcularse que desde hoy al día 11, fecha en que termina, la concurrencia de caballerías al rodeo alcanzará la cifra aproximada de cuatro a cinco mil. Son muchos los feriantes de Avila, Soria y Toledo que afluyen a este mercado, y también lo hacen en buena proporción los pueblos cercanos de Don Benito, Castuera, Montijo, Mérida, Villanueva de la Serena y Campanario. (Cifra.)

45 comerciantes de Orense y Vigo, sancionados por la Fiscalía de Tasas

ORENSE, 9.—El fiscal de Tasas ha sancionado con 87.000 pesetas a cuarenta y cinco comerciantes de esta provincia y fabricantes de conservas de Vigo. Hay entre las multas tres de 10.000 pesetas cada una. A dos de los multados se les propone para tres meses de permanencia en un batallón de Trabajadores. A todos les han sido incautadas las mercancías y se ha decretado el cierre de sus establecimientos por tres meses. (Cifra.)

El gobernador militar de Cádiz, operado

CADIZ, 9.—Ha sido sometido a una delicada operación quirúrgica en una pierna el general gobernador militar de la provincia, don Pedro Gevenois Labernade, autor del proyecto del túnel bajo el Estrecho de Gibraltar.

De Madrid se han recibido numerosos telegramas de autoridades y personalidades interesándose por el curso de la dolencia. (Mencheta.)

Regresa a Madrid el ministro de Agricultura

SEVILLA, 9.—Después de asistir a la boda de su sobrina, señorita María Jesús Benjumea Dora, esta tarde regresa a Madrid el ministro de Agricultura, don Joaquín Benjumea Burín. (Mencheta.)

Bendición en Barcelona del primer Panteón del Soldado

BARCELONA, 9.—Se ha verificado en el cementerio de San Andrés la bendición del primer Panteón del Soldado, construído por iniciativa del capitán general de la cuarta región, don Luis Orgaz.

Asistieron las primeras autoridades civiles y militares, presididas por el gobernador y jefe provincial del Movimiento, señor Correa, y gobernador militar de la plaza, general Múgica.

Un soldado del batallón de Trabajadores de la Sección Disciplinaria y un penado depositaron una corona de laurel sobre el altar.

El capitán general pronunció un discurso en el que hizo referencia a la institución del Hogar del Soldado y sus tres finalidades.

Rindió un recuerdo de gratitud a Cataluña y especialmente a Barcelona. (Mencheta.)

Sale de Gibraltar la escuadra inglesa

ALGECIRAS, 9.—Han zarpado de Gibraltar los dos transportes que llegaron últimamente del Atlántico. Poco después salieron también el acorazado "Repulse", el portaaviones "Argus" y cinco destructores. En aquel puerto militar queda atracado a uno de los muelles el barco en el que han de salir los evacuados. (Cifra.)

LEA USTED "ESCORIAL" REVISTA de cultura y letras

RELOJES marca, compro. También averiados. ALCALA, 104—62306

EXPLOTACION DE PATENTES

A tenor de lo dispuesto en el artículo 89 de la ley de Propiedad industrial, los concesionarios de las patentes que se detallan ofrecen licencia de explotación de las mismas.

Patente núm.	OBJETO DE LA PATENTE
105.826	Disposición del magnesio en los tubos de alta emisión.
124.543	Procedimiento y dispositivo para la multiplicación de escritos, dibujos o similares mediante impresión repetida.
134.812	Procedimiento para transmitir impulsos de corriente de señales en sistemas de telecomunicación con nivel perturbador.
139.013	Mejoras en la fabricación de medios para blanqueo, lavado y limpieza, destinados especialmente a emplearse con agua que contiene hierro.
139.017	Mejoras en la patente principal núm. 139.013.
140.858	Procedimiento contabilizador.
141.738	Aparato de retículo para receptores de televisión.
141.805	Disposición mezcladora para fonofilm.
141.808	Cilindro de presión para manuar.

Informes: Registro de Propiedad Industrial o agentes oficiales Roeb y Compañía, Alcalá, 40. Madrid.

PAPELETAS DEL MONTE Paga su máximo valor. TORIJA.—Mariana Pineda, 2, 1.º

FRONTON BARBIERI (Primavera, 15)

Inauguración, esta noche a las DIEZ. A beneficio de la Cruz Roja Española

CUATRO GRANDES PARTIDOS

PEPITA y NURI contra DORITA y MERCEDES

QUINTANA y AURORICHU contra FELI y FELISA

PURITA y ANGELES contra MARUJITA y LEO

MATILDE y LOLILLA contra CARMINA y ANGELITA

CARTELERA DE ESPECTACULOS

GACETILLAS

LAURA DE SANTELMO, EL MARTES, 13, EN LA COMEDIA

Ultimo concierto de danzas. 6,30 tarde.

LOS LLENOS DE ESLAVA continúan para ver "Yola", insuperablemente interpretada por Celia Gámez. Todos los días, tarde y noche, "Yola".

NO FALTE MAÑANA al reestreno de "La propia estimación", en Maravillas, por Milagros Leal, Soler-Mari. Con asistencia de su ilustre autor, don Jacinto Benavente.

RIALTO (Teatro)

Miércoles 14, compañía comedias Martí-Pierrá, "El último lord".

TEATROS

ALCAZAR.—(Redondo-León.) 6,30 y 10,15: Dos hombres y una mujer (gran éxito).

CALDERON. — 6,30: La calesera.—10,30: La zapaterita (clamoroso éxito Mañes y Alonso, por Conchita Panadés, Charito Leonís, Antonio Medio, Marcén, Anselmo Fernández, Alares, Heras).

COLISEUM.—(Zarzuela grande.) 6,30, 10,30: La canción del Ebro (obra cumbre de Calonge, Reoyo y maestro Guerrero; divo, Pablo Vidal; Laura Nieto, Agustín Godoy).

COMEDIA. — 6,30 y 10,15: Los ladrones somos gente honrada.

COMICO.—(27289.) Davó-Alfayate. 6,30 y 10,30: Un hijo, dos hijos, tres hijos... (de Antonio Paso y Manuel Paso, hijo). ¡Risa, risa, risa!

ESLAVA.—(Compañía Celia Gámez.) 6,30 y 10,15: Yola (éxito inmenso).

FONTALBA.—(Teléfono 14419.) 6,15 y 10,15: Maravilla (de Quintero, Arozamena y maestro Torroba; por Pérez Carpio, Valojera, Sagi-Vela, Gorgé y Lledó; tarde, Suárez Goya).

INFANTA ISABEL. — 6,45 y 10,45: Los vestidos de la señora (de Vargas). Interés, risa, emoción. ¡¡La mejor creación de Isabelita Garcés!!

MARAVILLAS.—(36993.) 7 y 10,15: La propia estimación (por Milagros Leal).

MARTIN.—(27506.) 6,30 y 10,30: Ladronas de amor (éxito apoteósico).

REINA VICTORIA.—(Concha Torres.) 6,30 y 10,30: La leyenda de Zaida (gran éxito).

ZARZUELA.—Hoy, día 9, a las 9,45, segunda función de abono. La Favorita (por María Benedetti, Filippeschi, Sarobe y Melnik; un reparto insuperable). Mañana, sábado, a las 9,45, en función extraordinaria, Lucía, por la eminente Fernanda Basile.

CINEMATOGRAFOS

ACTUALIDADES.—10: Documentales. Dibujos. Cómicas. Noticiario Ufa. Tropas alemanas pasan frontera yugoslava.

ASTUR.—(47926.) 6, 9,30: El conde Brechard. Coartada (Albert Prejean) y Ufa.

BARCELO.—6,15, 9,45: La fiera de mi niña (éxito inigualable de Katherine Hepburn; apta).

BILBAO.—6,15, 9,45 (segunda semana): Sin novedad en el Alcázar (la película eterna).

CALLAO.—6,30, 10: La bella rebelde (apta menores).

CAPITOL.—(Dirección Metro-Goldwyn-Mayer.) Sesión continua 4 a 12. 6,30 y 9,30 club numerado: Ninotchka.

CARRETAS.—10-12: La quimera de Hollywood (en español; último pase película, 10,45).

FIGARO.—6,30, 10: El bajel de la muerte (película terrorífica por Primo Carnera, el Boris Karloff europeo).

GONG. — 2-12: Fox-Ufa. Cásate y verás (Bárbara Stanwick-Gene Raymond).

IDEAL.—Continua 3,45 a 12: Noticiario. Muchacha reporter (Pat O'Brien-Mae Clarke). Forja de héroes (Paul Hartman; aptas menores).

IMPERIAL.—Continua 3 tarde: Victoria en el Oeste (quinta semana; último pase, 10,20).

METROPOLITANO.—De 5 a 9 y 9,45: El último húsar.

MONUMENTAL CINEMA.—6,30 y 10: La Malquerida.

PALACIO DE LA MUSICA.—6,30 y 10: Mil liras al mes (apta menores).

PALACIO DEL CINE.—(14117.) 6,30 y 10: Complementos y Bailando por el Mundo (tercera semana).

PANORAMA. — 10-12: Jaimito explorador y Mister Wong, detective.

PAVON. — 4-12: Amenaza pública y La quimera de Hollywood (en español).

RIALTO.—6,15 y 9,45: ¡Harka! (quinta semana; apta menores).

SAN CARLOS.—6,30, 10: Escuela de secretarias (Jean Arthur, George Brent).

SAN MIGUEL. — 6,30, 10: El hermano fantasma.

TIVOLI.—6,30, 10: Escuela de secretarias (Jean Arthur, George Brent).

FRONTONES

CHIKI-JAI. — 11,30 mañana, 3 tarde y 9,30 noche: Partidos y quinielas.

RECOLETOS.—4,30: Tres partidos. Punta: Arratibel-Arlanza; Azumendi-Larrinaga. Remonte: Izaguirre III-Aguirre; Aramburu-Mina III.—10,30 (punta): Ar