# PUEBLO

*Diario del trabajo nacional*

Año II.—Núm. 246 ◆◆ *Madrid, sábado 29 de marzo de 1941* ◆◆◆ Redacción y Administración, Narváez, 72. Teléfono 62600. ◆◆ Precio, 15 céntimos.


**¡IMPONGAMOS la solidaridad de los españoles en la miseria y en la abundancia!**

# LA DECLARACION DEL GOBIERNO DE YUGOSLAVIA NO HA SIDO FIJADA AUN

## LA LUCHA de nuestro TIEMPO

*Sin duda, en el fondo a primera vista inaprehensible de las cosas, existe una raíz común entre la guerra del 14 y la que hoy vuelca su metralla o su amenaza sobre los cuatro puntos cardinales, hasta convertirlas en episodios de una misma contienda. No obstante, una diferencia muy visible separa a una y otra conflagración. Nada menos que el conocimiento exacto—entonces apenas vislumbrado—de su significación universal. Véanse, si no, los motivos capaces de agrupar fobias y filias. En el 14, bastaba el hecho de haber tomado lecciones de inglés por correspondencia para decidir una clasificación aliadófila. Y para la masa, por toda razón histórica, se agitaban tópicos folletinescos. Salían a relucir unos feroces guerreros especializados en la poda de manos infantiles, capaces de succionar el corazón a los pequeñuelos. Esta especie de Saturnos de los hijos ajenos se adjudicaba a un bando y, claro es, del otro estaban los bravos defensores de la bondad paternal proclamada en el "Juanito". Las gentes, por escasa que fuese su lectura de novelas por entregas, reaccionaban siempre en favor de los cariñosos soldaditos con aspiraciones de "nurse" en activo. Y bramaban contra los monstruos herodianos, protervos caimanes de la infancia, desatados en furia vandálica sobre los campos pacíficos de países inofensivos. Esta clase de argumentos hoy sólo encontrarían el eco de un coro de risas. A nadie se le escapa ya la significación del choque entre dos concepciones opuestas de la vida. Nadie ignora que, de un lado, lucha un afán renovador, y una apetencia conservadora del otro. A esta constante responden los ánimos en todo el orbe. Ya no valen posiciones geográficas, ni informaciones pueriles, ni conocimientos particulares. Los avanzados de todos los países tienen una filia: la misma que es fobia en sus adversarios. Pero, así como en el 14 se explotaba la credulidad sensiblera de las masas, ahora existe otro procedimiento de despiste. Cambiar el conservadurismo por la renovación, y viceversa. Es fácil todavía hacer creer a grandes masas—y a muchos clanes demasiado hábiles—que los sistemas que, en el último ciclo, facilitaron determinados e indudables progresos (si bien aparejados con la más terrible deshumanización del hombre) siguen ahora conteniendo en sí mismos la única capacidad de avance posible. Y que, por contra, lo nuevo que aparece en el Mundo es nada menos que la ya antigua oposición al progreso indefinido de la Humanidad. Pero algo es de todo punto imposible desvirtuar, y es que la lucha entablada decidirá para siglos una forma de vivir en la Tierra. Las gentes todas saben hoy esto a ciencia cierta. Y el tiempo, implacable, dará la razón a quien sepa ganarla. Sobre la faz del orbe, hechos tangibles señalarán clara, para siempre, la ruta de cada cual. Y el engaño dejará de serlo para quienes teniendo ojos no han querido ver a tiempo.*

## EN LOS CENTROS POLITICOS SE ESPERABA HOY

### El jefe croata, Matchek, no ha decidido su colaboración

### CARROS DE COMBATE POR LAS CALLES DE BELGRADO

BELGRADO.—Una destacada personalidad gubernamental generalmente bien informada ha manifestado que la declaración gubernamental no es esperada hasta el sábado por la tarde, lo más pronto. "Sin embargo, es posible que no sea hecha en varios días, pues el Gobierno tendrá que fijar su actitud sobre varios problemas", añade dicha personalidad. Además, la situación debe ser aclarada primeramente en el interior del país, y luego, con respecto al exterior, tanto más cuanto que el vicepresidente del Consejo, doctor Matchek, que se encuentra todavía en Agram, ha enviado al Banus de Croacia, doctor Chubachitch, para sondear la situación, a la capital yugoslava, donde todavía no ha llegado.

**Deliberaciones políticas.**

En los medios gubernamentales no se ha hecho todavía ninguna declaración acerca de la dirección política del nuevo Gobierno. Parece ser que continúan las deliberaciones. Se discute especialmente si los croatas seguirán o no en el Gobierno. Esta continuación dependerá del reconocimiento, no sólo por el Gobierno, sino también por el Rey, del acuerdo concertado entre el ex jefe del Gobierno, Svetkovitch, y el jefe croata, Matchek, el 26 de agosto de 1939.

No se decide la participación de Matchek.

El diario "Hrvaski. Dnevnik", órgano central del partido agrario croata, anuncia en su edición del viernes que el doctor Matchek, jefe de dicha organización política y hasta ahora vicepresidente del Consejo, no ha decidido aún si continuará o no en el Gobierno yugoslavo. El periódico no añade más detalles.

Como se sabe, Matchek figuraba en la lista del nuevo Gabinete como vicepresidente, es decir, con el mismo cargo que ocupaba en el Gobierno Svetkovitch.

### El juramento del Rey

BELGRADO, 28. — La ceremonia del juramento del Rey Pedro II se celebró en el Palacio Real, a presencia del Patriarca servio, los miembros del Santo Sínodo de la Iglesia ortodoxa, el presidente del Consejo y todos los ministros, así como los altos dignatarios civiles y militares. A continuación, se celebró la solemne ceremona religiosa en la Catedral, donde, al llegar, el Rey fué aclamado por la multitud. Acompañado por el jefe del Gobierno y el ministro de la Guerra, el joven Soberano pasó revista a las tropas que rendían honores y penetró en el templo. Le recibió el Patriarca, quien le condujo hasta el Trono, y seguidamente dió comienzo el servicio eclesiástico. Una vez terminado éste, el Patriarca servio pronunció unas palabras para expresar la fidelidad del pueblo hacia el Rey, "que—dijo—es digno descendiente de los Karageorgevich, y le dió la bendicón ortodoxa. Después avanzó hacia Pedro II y le besó en las dos mejillas. El Monarca abandonó la Catedral en medio de nuevas aclamaciones y vivas, a los cuales respondía, sonriente, con la mano.

### Dice la "Correspondencia Diplomática"

BERLIN, 28.—"La Correspondencia Política y Diplomática" comenta el golpe de Estado en Yugoslavia, y dice que, en contra de lo que había pretendido hacer creer la Agencia gubernamental "Avala", que dijo que los acontecimientos no tenían nada que ver con la política exterior, las manifestaciones antialemanas de Belgrado no refuerzan la impresión de que se trate exclusivamente de política interior, ni que ésta sea la que haya originado la caída del Gobierno.

"Es necesario—dice "La Correspondencia"—recordar, en primer lugar, los comentarios hechos por los ingleses y la declaración de Churchill, quien hubo de decir que la revolución era hija de la indignación de una raza valerosa y belicosa que había sido traicionada por la debilidad de sus jefes y las torpes intrigas de las potencias del Eje. Inglaterra afirma ahora que el nuevo Gobierno yugoslavo defenderá la libertad y la independencia del país. El Imperio británico y sus aliados estarían en todo caso junto a la nación yugoslava."

"La Correspondencia" recuerda después cómo Sumner Welles ha saludado con gran alegría el golpe de Estado militar y ha hecho saber que los Estados Unidos, conforme a la ley de Préstamo y arriendo, ayudarán a Yugoslavia contra las potencias del Eje. (Efe.)

## SU SANTIDAD EL PAPA RECIBIRA A MATSUOKA

ROMA, 29.—Según se anuncia en esta capital, el ministro de Negocios Extranjeros del Japón, Matsuoka, será recibido el miércoles por Su Santidad el Papa en audiencia oficial (Efe.)

* * *

ROMA, 29.—El Rey-Emperador recibirá el martes, a las once de la mañana, al ministro japonés y ofrecerá después un banquete en su honor. Por la tarde, Matsuoka celebrará sus primeras conversaciones con el conde Ciano, en el palacio Chigi, y con el Duce, en el palacio de Venecia. Por la noche del mismo día el conde Ciano ofrecerá un banquete en honor de Matsuoka.

El miércoles, por la mañana, el huésped japonés visitará las curiosidades de la capital. A continuación será invitado a comer por el Duce, y asistirá por la tarde a una demostración de las Juventudes Fascistas en el Foro Mussolini.

A última hora de la tarde proseguirán las conversaciones con los dirigentes italianos, y, por último, se celebrará un banquete en la Embajada Imperial del Japón, seguido de una recepción. (Efe.)

## Una banda de contrabandistas de oro, detenida en Melilla

MELILLA, 29.—Una banda de contrabandistas de oro que pasaban al Marruecos francés ha sido detenida íntegramente por la Policía. Componían la cuadrilla siete españoles y un indígena, que compraban el oro en nuestra zona clandestinamente y lo pasaban de contrabando de diferentes maneras. Al ser detenidos les fueron ocupadas 5.772 pesetas en billetes españoles, 739 gramos de oro en alhajas y fundido, 13 monedas del mismo metal, un paquete de azafrán y un juego de pesas. (Cifra.)

## CHURCHILL aplaza su declaración

LONDRES, 29.—Anuncia la radio de Londres que la declaración que Churchill debía hacer el próximo domingo, día 30, ha quedado aplazada. (Efe.)

## Ofrenda de una cruz de hierro y una corona de laurel a José Antonio por la Centuria Ramón Laguna

### Supervivientes de los que acudieron en auxilio del Fundador en Alicante

Esta mañana, a las once y media, salieron de la Jefatura Provincial del Movimiento, con dirección a San Lorenzo del Escorial, donde ofrendarán una corona de laurel a José Antonio, los componentes de la Centuria Ramón Laguna, al mando de su jefe, el camarada Miguel Primo de Rivera. Marchan también acompañando a la Centuria el padre y una hermana de Ramón Laguna, el camarada Sancho Dávila y otras jerarquías.

Los elementos de esta Centuria son los supervivientes de aquellos heroicos falangistas que acudieron en Alicante en auxilio de José Antonio.

De esta expedición no han podido formar parte los falangistas de Callosa del Segura, debido a la premura del tiempo.

### Ante la tumba del Fundador

#### *Los camaradas Miguel Primo de Rivera y Maruja Laguna, depositan la Cruz de hierro*

A la una y media de la tarde llegaron al Monasterio los camaradas componentes de la Centuria "Ramón Laguna".

Eran portadores de una monumental corona de laurel y una cruz de hierro, reproducción del emblema de la Centuria. Pendían de esta cruz dos cintas con las siguientes inscripciones: "La Centuria de Ramón Laguna, guardia de José Antonio", y grabada en aquélla otra que dice: "Por la Falange pasó la muerte".

Poco después llegaron el gobernador civil de Madrid y jefe provincial de F. E. T. y de las J. O. N. S., Miguel Primo de Rivera, y los camaradas Sancho Dávila, José Laguna y su hija Maruja.

Fueron recibidos a la puerta del Monasterio por el alcalde y jefe local de Falange, el Padre prior, teniente de alcalde, comandante militar, Claudio Rivero, de la Vieja Guardia, y una representación del batallón ciclista.

Seguidamente, pasaron al interior de la Basílica, depositando la cruz Miguel Primo de Rivera y Maruja Laguna, y la corona, diez camaradas de la citada Centuria.

A ambos lados de la tumba de José Antonio formó la Centuria con el guión, mientras el prior del Monasterio rezaba un responso y saludaban los asistentes brazo en alto.

**Miguel Primo de Rivera evoca la labor de la Centuria en Alicante.**

Terminado este acto, en el Patio de Reyes, Miguel Primo de Rivera dirigió unas breves palabras, en las que excitó a la Vieja Guardia a seguir el ejemplo dado por el primer capitán, secundado por mártires como los Laguna y tantos otros; a una vigilancia constante contra los enemigos, llegando hasta el máximo sacrificio, y laborar por España y su Revolución nacional-sindicalista.

Evocó el aniversario de la liberación de Alicante, donde tan destacada labor hizo esta Centuria, y finalmente dió los vivas reglamentarios y fué cantado el "Cara al sol", emprendiéndose el regreso a Madrid.

## En Inglaterra no habrá vacaciones de Semana Santa

LONDRES, 29.—El Gobierno ha estimado que los intereses de la producción de guerra quedarán mejor servidos si los obreros no tienen vacaciones los días de Pascua, y el trabajo continuará, en vista de ello, incluso el día de Viernes Santo.

LA BATALLA EN EL MAR

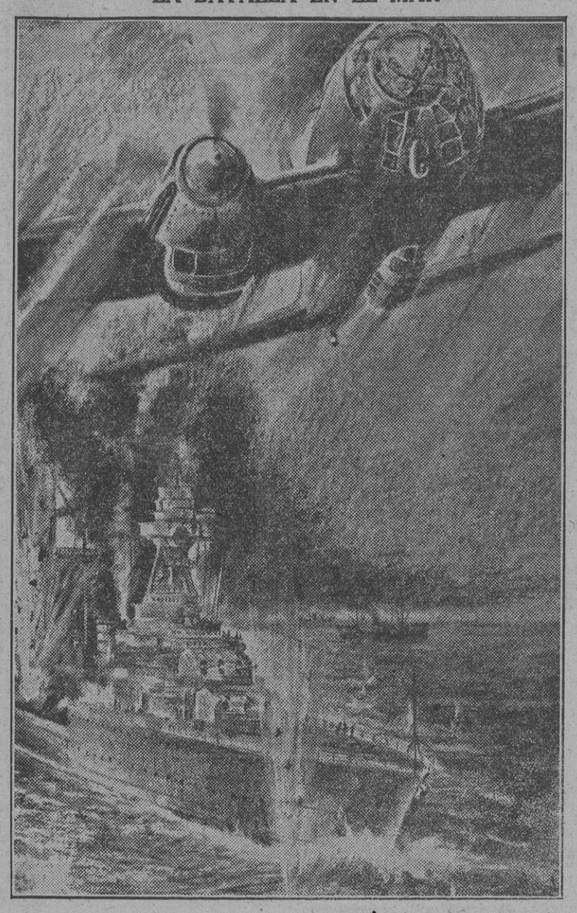

Los potentes aparatos de bombardeos a larga distancia vuelan sobre los mares y persiguen a las naves adversarias hasta conseguir hundirlas. El grabado muestra un emocionante momento de un combate aeronaval. (Foto Weltbild.)

## Más de cuatrocientos millones de pesetas para las familias de los trabajadores españoles, en el año actual

### *40.000.000 para préstamos nupciales y premios a la natalidad*

### EL REGIMEN DE SUBSIDIOS FAMILIARES PROTEGE A QUINIENTAS TREINTA MIL FAMILIAS

**Hay más de dos millones de trabajadores asegurados que se beneficiarán de la nueva mejora del régimen de subsidios familiares**

Más de cuatrocientos millones de pesetas va a distribuir en el año actual la Caja Nacional de Subsidios Familiares entre las familias de los trabajadores españoles, en virtud del decreto del Ministerio de Trabajo—"Boletín Oficial del Estado" del día 7 pasado—por el que se mejora el Régimen de Subsidios Familiares y se crea el Régimen de Préstamos a la Nupcialidad y los premios a las familias numerosas.

Más de cuatrocientos millones de pesetas... (Y el periodista siente miedo a enfrentarse con los cálculos estadísticos que dan números elevados, de los que terminan en seis ceros, que son difíciles de valorar en una ligera lectura y que pueden ser para el lector escollos áridos que hagan frío el tema. Siente miedo porque esos números pueden quitar el calor humano, el inmenso calor humano que encierra la obra de la Caja Nacional de Subsidios en todas sus actividades. Estos números tienen por resultantes las ideas de matrimonio, familia, hijos; son una réplica a la miseria; son una exaltación a la fecundidad.)

*(Continúa en 4.ª página.)*

## LA FERIA DE SEVILLA

### NOTA DE LA DIRECCION GENERAL DEL TURISMO

El Ayuntamiento de Sevilla anuncia en una nota que, vencidas las dificultades que en un momento se opusieron a la celebración de las tradicionales ferias de Sevilla en la forma acostumbrada, éstas se efectuarán este año con toda brillantez.

La publicación de este acuerdo supone una firme voluntad y un acierto de organización por parte de cuantos elementos han intervenido para que la celebración de la feria sea un hecho. La decisión del Ayuntamiento de la capital andaluza de suspender la feria al ocurrir la explosión del Cerro del Águila adoptóse en beneficio de los damnificados y con el humanitario propósito de dedicar al socorro de éstos los fondos municipales previstos para costear la instalación de la feria. Este impulso inicial del Municipio movilizó aportaciones del más alto valor para aliviar la situación de las personas afectadas por las consecuencias de la explosión. Las Organizaciones de Falange, en colaboración con los técnicos del Ayuntamiento, desarrollaron sin descanso durante días sucesivos una actuación intensísima para albergar, alimentar y vestir a cuantos quedaron temporalmente sin vivienda, labor que, en gran parte, recayó en la Falange Femenina y las milicias del Partido. Entretanto, la ciudad de Sevilla aportó rápidamente fondos a la suscripción abierta por el Ayuntamiento, que proporcionaron los medios suficientes para asegurar el socorro a los damnificados.

La aflictiva situación de los primeros momento quedó así resuelta favorablemente y empezó a sentirse la conveniencia de celebrar la Feria en beneficio de los intereses económicos, tanto de industrias importantes como del comercio de la capital y de infinidad de personas de modestísima situación, para las que la Feria sevillana constituye una fuente indispensable de ingresos.

Había, sin embargo, una dificultad: La de suplir los fondos presupuestos para la Feria y dedicados por el Ayuntamiento al socorro de los damnificados. La solución fué dada por los Sindicatos sevillanos, que con gran desprendimiento y patriotismo aportaron en pocas horas efectivos más que suficientes para cubrir el déficit producido.

Quedaba, pues, resuelto el problema en forma total y gracias a la colaboración estrecha y eficaz de los organismos competentes de la Administración Central del Estado, de las autoridades provinciales y locales, de las organizaciones del Partido y de los Sindicatos de Sevilla. Gracias a ello se celebrará la Feria con el esplendor y brillantez de años anteriores, habiéndose atendido además a los transportes, en forma que hará posible una gran concurrencia de visitantes. La circunstancia de mediar un intervalo brevísimo entre la Semana Santa y la Feria intensificará esa afluencia, ya que en un reducido espacio de tiempo será posible este año presenciar los dos acontecimientos culminantes de las festividades primaverales de Andalucía.

## EL REICH NO ESTA DISPUESTO A DEJARSE PROVOCAR

### Si alguien cree que Yugoslavia puede oponer resistencia, deberá asumir la responsabilidad de lo que ocurra

### *Comentarios de los medios berlineses*

BERLIN, 29. (S. E. T.)—Ante los acontecimientos en Yugoslavia, el portavoz de la Wilhelmstrasse ha declarado a primera hora de la tarde: "Seguimos con enorme interés el desarrollo de la situación en Belgrado, en orden a la influencia, cada vez mayor, de fuerzas contrarias a Alemania en la dirección de la política yugoslava." No obstante, continúa sin tomarse oficialmente ninguna actitud.

Se ha comprobado en Berlín "un aumento de la tendencia antialemana de los elementos chauvinistas servios".

Se confirma en Berlín que el ministro alemán se entrevistó ayer asimismo con el nuevo jefe del Gobierno.

En definitiva, se estima en Berlín que la situación en Yugoslavia continúa como hasta ayer, o sea que, de momento, no puede apreciarse claramente esta situación.

En Berlín se recuerda que de parte alemana, con motivo de la adhesión yugoslava al Pacto tripartito, se expresó la confianza de que esta adhesión constituiría un nuevo factor para la estabilización del Sureste europeo. Si algunas fuerzas creen que Yugoslavia puede oponer resistencia, entonces deben asumir también la plena responsabilidad de sus actos. El Reich no está dispuesto a dejarse provocar e insultar por los agentes de Inglaterra. (Efe.)

## NUEVO JEFE DE LAS TROPAS ITALIANAS EN AFRICA

El general Roatta comenzó su carrera militar como alférez de Infantería en septiembre de 1906.

Durante la Gran Guerra presta sus servicios en el Estado Mayor.

Por méritos excepcionales asciende a general en 1934, viene a España como jefe de la Misión militar italiana.

En julio del 39 fué enviado a Berlín como agregado militar, desde donde vuelve a Italia para ocupar el cargo de segundo jefe de Estado Mayor del Ejército.

Finalmente ha sido nombrado, junto con el general Gariboldi, para el mando de las tropas italianas en Africa.

## Orden de evacuación a los alemanes residentes en territorio servio

BELGRADO, 29. (S. E. T.)—Se ha extendido a todo el territorio servio la orden de evacuación de los súbditos alemanes. Las autoridades alemanas establecen listas de las personas que deben ser evacuadas. Con la colonia alemana saldrán también del país todos los representantes de la Prensa del Reich, quedando únicamente los corresponsales de tres Agencias, entre ellos el corresponsal de la Agencia Transocean. La marcha ha quedado fijada para el lunes y se efectuará en barco por el Danubio hacia Budapest y Viena. Esta evacuación afecta de 300 a 400 personas. Se señala en fuente alemana que no serán evacuadas las regiones croatas y eslovenas. (Efe.)

## Protesta alemana en Wáshington

WASHINGTON, 29. (S. E. T.)—El encargado de Negocios de Alemania en Wáshington, doctor Thonson, ha presentado una protesta ante el Departamento de Estado contra la entrega decidida por las autoridades norteamericanas a las autoridades canadienses de dos oficiales de la Marina alemana refugiados en territorio yanqui.

## *Hoover quiere que Estados Unidos permanezca neutral*

### "AMENAZA AL MUNDO UNA NUEVA MALDICION COMO LA DE VERSALLES"

NUEVA YORK, 29. (S. E. T.)—El ex Presidente de los Estados Unidos Herbert Hoover ha pronunciado un discurso en New-Haven, Estado de Connecticut, con motivo de una asamblea celebrada por la Juventud Cristiana.

Hoover previno a la juventud norteamericana contra la actuación del Gobierno, que precipita a los Estados Unidos en la guerra.

"El espíritu de odio e intolerancia que surge a consecuencia de la guerra amenaza al Mundo con una nueva maldición como la de Versalles después de la pasada contienda mundial. Para evitar tales males, los Estados Unidos deben permanecer alejados del conflicto."

Expresó su opinión de que si los Estados Unidos permanecieran neutrales podrían intervenir después de esta guerra sin pasión y con rectitud y con la máxima autoridad. (Efe.)

## Los judíos piden auxilio a Halifax

### *"Han perdido todas las ventajas que ganaron en la revolución francesa"*

NUEVA YORK, 29.—El presidente de la Asociación Mundial Sionista, Chaim Weitzmann, ha visitado hoy a lord Halifax, embajador de la Gran Bretaña, que se encuentra actualmente en Nueva York. Chaim rogó al embajador británico que influyera cerca de las autoridades para que pongan en libertad a ochocientos judíos que llevaron a bordo de un navío de emigrantes con destino a Haifa, y que fueron internados.

El presidente sionista declaró además, según informan los periódicos norteamericanos, que los judíos europeos han perdido desde el comienzo de la guerra todas las ventajas que ganaron desde la Revolución francesa. "Si al finalizar la guerra no existe una obra de asistencia a los judíos—añadió Chaim—existirán por lo menos tres millones de judíos errantes y sin patria." Lord Halifax fué también informado de que la declaración de Balfour no había sido llevada a la práctica. "Personalmente — dijo Weitzmann—, soy de opinión que Inglaterra debe cambiar radicalmente su actitud respecto a los judíos, especialmente en Palestina, después que termine la guerra." Lord Halifax, que hablará el domingo en el Congreso semita de Chicago, transmitirá los deseos de Chaim al Gobierno de Londres. (Efe.)

### Trinidad y Bermudas

AMSTERDAM, 29.—La radio británica anuncia que las islas de Trinidad y Bermudas han dado autorización a Norteamérica para que instale bases navales. (Efe.)

### Mensaje de Roosevelt al Rey Pedro II

WASHINGTON, 29. (S. E. T.)—Roosevelt ha dirigido al Rey Pedro II el siguiente telegrama:

"En el momento en que V. E. asume los plenos derechos reales, y con ello la dirección de ese pueblo bravo e independiente, os deseo, en unión del pueblo americano, la salud y la prosperidad, así como la libertad y la independencia de Yugoslavia.

Os expreso además la esperanza de que las relaciones entre los Estados Unidos y Yugoslavia beneficien a ambos pueblos, apoyando sus ideologías esenciales sobre la libertad."

BELGRADO, 29.—Se dan a conocer profundas modificaciones en la Prensa yugoslava. La dirección de la Agencia oficiosa "Avala" ha sido confiada al redactor-jefe del periódico yugoslavo "Prawda", Miloje Sokovitsch, destacado anglófilo. (Efe.)

## HOMENAJE A JOSE ANTONIO EN EL ESCORIAL

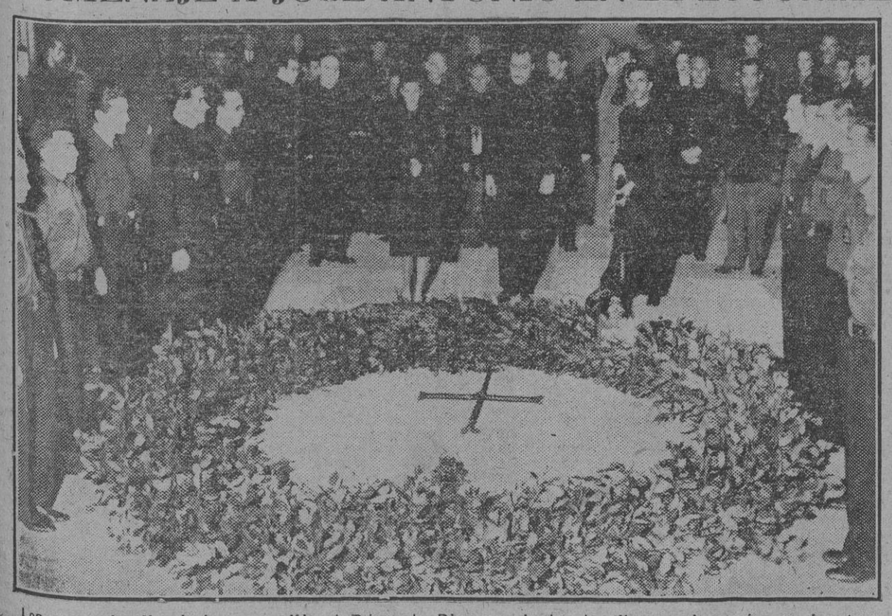

Los camaradas Maruja Laguna y Miguel Primo de Rivera, rodeados de diversas jerarquías y de otros asistentes al solemne acto de depositar en la tumba del Fundador la Cruz de Hierro de la centuria "Ramón Laguna", celebrado con motivo del segundo aniversario de la liberación de Alicante. (Foto Verdugo.)

FOTOS CARITATIVAS, por Bellón

—¡Cuidado cómo enfocamos esto, ¡que se nos está viendo el objetivo!

## DESFILE DE LA VICTORIA

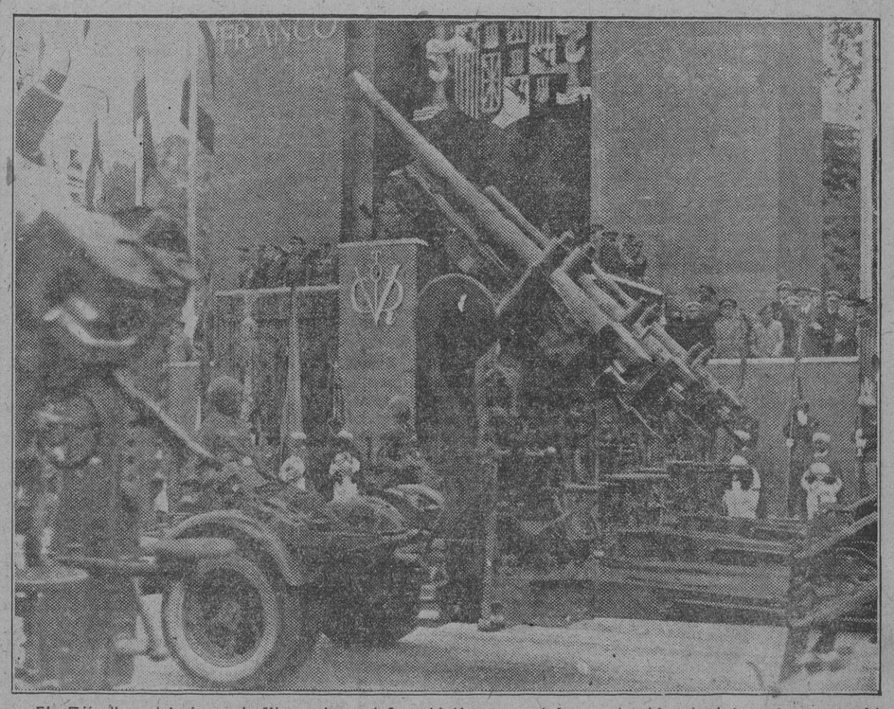

El Ejército victorioso desfila ante el Caudillo, que supo conducirle a la gloria, pocos días después de ser liberada la capital de España. El pueblo oyó la llamada de su Jefe auténtico y se alzó en armas, asegurando su triunfo mediante perfecto acoplamiento en las filas de un Ejército disciplinado y vigoroso. Esta compenetración absoluta entre un pueblo que quiso redimirse y el Ejército que plasmó en realidad sus anhelos es el más alto y hondo significado del Día de la Victoria.

M.C.D. 2022

# VIDA MADRILEÑA

## La "Semana de Penitencia"

Mañana, a las cinco de la tarde, se celebrará, en la avenida del Generalísimo, desde la plaza de Colón a la calle de Lista, el solemne "Vía-Crucis" con el que se inaugura la "Semana de Penitencia", recomendada por el prelado. El público deberá acudir a dicha hora, situándose desde la plaza de Colón a la calle de Ayala.

Las Conferencias Cuaresmales para caballeros se darán en la iglesia de Santa Cruz, los días del 1 al 5 de abril, y serán desarrolladas por el reverendo Padre García Figar, O. P., sobre el tema "El socorro de los necesitados a la luz de las virtudes cristianas de justicia y caridad".

Estas Conferencias serán radiadas para que las señoras y el público puedan oírlas.

## Funerales en sufragio del alma del magistrado Sr. Miralles Salabert

En la iglesia de Santa Bárbara se ha celebrado una misa de réquiem, organizada por el Tribunal Supremo, en memoria de su ilustre miembro, recientemente fallecido, el magistrado don Manuel Miralles Salabert.

Presidieron el acto con el hijo del finado, don Luis, y el hijo político, señor Gómez Acebo, el presidente del Tribunal Supremo y el de la Real Academia de Jurisprudencia y Legislación, señor Clemente de Diego.

## Próxima Exposición de Abelenda

El conocido pintor gallego Manuel Abelenda, que tanto éxito ha obtenido en sus recientes Exposiciones en Vigo y Coruña, inaugurará una Exposición de paisajes gallegos el próximo martes, 1 de abril, en el Salón Cano.

## Donativos a las familias necesitadas en la próxima Semana Santa

En la Casa de Socorro del distrito del Hospicio, con motivo de la próxima Semana Santa, se repartirán donativos a las familias de los asesinados durante la dominación marxista. Para la concesión de estos donativos se admiten instancias de diez a doce de la mañana en sus oficinas, Hermanos Alvarez Quintero, número 3.

## El doctor Kur Peter Karfeld, en la Delegación Provincial de Educación Nacional

El lunes se celebrará en el salón de actos de la Delegación Provincial de Educación Nacional el suspendido acto de proyección de las fotografías en color de paisajes españoles y alemanes, con explicaciones técnicas y literarias de su autor, doctor Kur Peter Karfeld. El acto se celebrará a las siete de la tarde.

## PASATIEMPOS
## Onomatograma deportivo

por Córdoba

Onomatograma anterior: Marcial.

## Núm. 141.-Hay mucha tarea

Solución al pasatiempo número 140: Está torcida su inclinación.

## CRUCIGRAMA n.º 154

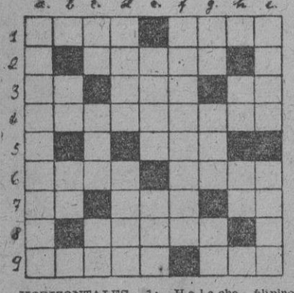

HORIZONTALES.—1: Helecho filipino productor de fibras para sombreros. Unión. 2: Uno. Instrumento de pesca. Letra.—3: Sodio. Al contrario, se alegra. Niega.—4: Para efectuar cierto deporte español. —5: Vocal. Azufre. Vocales.—6: Sin trampa. En el tresillo.—7: Caminar. Letras de alto. Fonéticamente, sujete.—8: Quinientos. Héroes de la actual Guerra Europea. Letra.—9: Pueblo. Malagueño. Ave acuática.

VERTICALES.—a: Mariposa gigante de bellos colores.—b: Vocal. Verbal. Terminación. Cantidad.—c: Golpe. Consideración. Valor geométrico.—d: Herrumbre. Teatro.—e: Para picar. Flor.—f: Punto del horizonte.—g: Preposición. Tres símbolos químicos. Niega.—h: Cantidad. Repetido, niño. Nata. Cantidad.—i: Para el tute. Semejante.

SOLUCION AL CRUCIGRAMA NUM. 153

HORIZONTALES. — 1: Cabestros.—2: El. Loa. Li.—3: Bee. S. Efe.—4: Arso (Tarso). Flan.—5: Tamaulit.—6: Sal. R. Soy.—7: I. Gumit. E.—8: Un. San. As.—9: Lanoso. Lo.

VERTICALES.—a: Cebo. Siul (Luis).—b: Alerta. Na.—c: B. Esalg (Elgase). N. d: El O. M. Uso.—e: S. O. S. Armas.—f: Te. Fr. Ino.—g: R. Elisa.—h: Olfato. Al.—i: Sin. Tero.

# DOBLE RACION DE PAN desde el primero de abril

## 80 gramos por persona a las cartillas de primera, 120 a las de segunda y 175 a las de tercera

Desde el día 1 de abril el racionamiento diario de pan que recibe el vecindario madrileño será aumentado al doble de la ración actual. Se darán ochenta gramos diarios por persona para las cartillas de primera clase, ciento veinte para las de segunda y ciento setenta y cinco para las de tercera.

## Mañana ingresa el conde de Altea en la Academia de Ciencias Morales

### *Una lápida en memoria de los miembros de la Corporación asesinados por la horda*

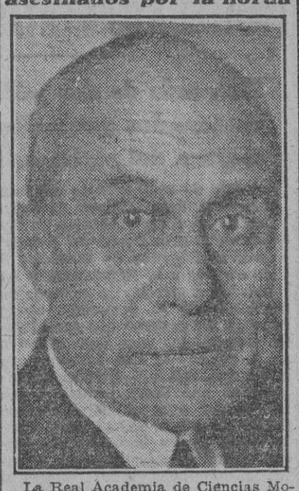

La Real Academia de Ciencias Morales y Políticas celebrará mañana, a las cuatro de la tarde, junta pública para dar posesión de plaza de número al académico electo don José Jorro Miranda, conde de Altea, quien leerá su discurso de entrada, cuyo tema es "Orientaciones pedagógicas", contestándole, en nombre del Cuerpo, el vizconde de Eza.

En la misma sesión se descubrirá la lápida conmemorativa de los señores académicos don Alvaro López Núñez, don Ramiro de Maeztu y don Rufino Blanco y Sánchez, que dieron su vida como mártires de los altos ideales triunfantes en la Cruzada española.

## ABASTOS

### *Las matanzas para consumo familiar*

Esta Jefatura Provincial pone en conocimiento de aquellos que hayan efectuado matanzas para consumo familiar que dichas carnes en fresco, e incluso el tocino, deberán consumirse en el lugar donde se verifique el sacrificio, y precisamente por su propietario y obreros de él dependientes, teniendo bien entendido que toda carne o tocino fresco que llegue a una población procedente de matanza familiar será intervenido en el acto. Los productos industrializados podrán circular libremente, siempre que vayan acompañados de la correspondiente guía sanitaria.

## Cierre del comercio y la industria en la mañana del día 1

### *Menos los establecimientos que abran en domingo*

El Gobierno Civil de Madrid, de acuerdo con la Delegación Regional de Trabajo, ha acordado declarar festiva la mañana del día 1 de abril (Fiesta de la Victoria), debiendo cesar en sus actividades la industria y el comercio, salvo los establecimientos exceptuados de cierre en domingo por la vigente ley y reglamento de descanso dominical. Las horas perdidas se recuperarán a razón de una diaria durante los días laborables siguientes.

## SANTORAL

30 de marzo. Domingo de Pasión o de San Lázaro. San Juan Climaco, abad; San Víctor y San Régulo. Aniversario de la toma de Albacete. Indulgencia plena. Color de la misa, morado.

Lunes, 31 de marzo. Santa Balbina, San Amadeo y San Benjamín. Aniversario de la toma de Alicante. Indulgencia plena. Color de la misa, morado.

## El horario para el comercio de la alimentación

La Inspección Provincial de Trabajo de Madrid advierte a los establecimientos del ramo de la alimentación que, con objeto de que estén de acuerdo las horas de apertura y cierre con lo dispuesto en la orden de la Presidencia del Gobierno de 25 de noviembre del pasado años, los comercios de alimentación se regirán para la apertura y cierre desde primero de abril a 30 de septiembre por el horario que actualmente tienen, esto es:

De ocho y media a trece y media y de diecisiete a veinte.

Se exceptúan las pastelerías, reposterías, confiterías y similares; los despachos de pan y los despachos de leche se seguirá rigiendo por el horario establecido en 29 de enero del presente año.

## MUSICA

### El maestro Pedro de Freitas Branco con la Orquesta Sinfónica

El concierto que ayer dió la Orquesta Sinfónica en el Calderón fué magnífico. El público madrileño empieza a conocer a este extraordinario director que es Freitas Branco, el cual nos da prueba a cada actuación de su enorme capacidad y flexibilidad. Su comprensión de los más diferentes estilos y épocas de la música es admirable y supone una de las características más acusadas de su talento. La "Séptima sinfonía", de Beethoven, respondía a esta singular faceta del maestro portugués, y nos valió una interpretación clara y ligera de una de las sinfonías en la que se acusa evidente la antítesis entre uno de los temas más ligeros y una orquestación de pies de plomo; esta gran dificultad de equilibrar los dos extremos de la orquesta es lo que consiguió el maestro, acierto acentuado por la manera ágil de conducir el trío del "scherzo" y el último tiempo, en la que Beethoven lucha y consigue vencer la ley de la gravedad en una perpetua ascensión. Freitas Branco da una coloreada versión de las bellas danzas fantásticas de Turina, aunque para nuestro gusto un poco lentas, especialmente la primera y tercera. Finalmente, "Dafnis y Cloe", de Ravel, desplegó ante nosotros todo el hechizo y el sortilegio de una Hélade imaginada, cuyos límites son la siesta de un fauno, de Debussy, y la obra citada de Ravel, principio y fin a su vez del impresionismo. Freitas Branco encuentra en este maravilloso fresco orquestal, final de una manera, una de sus creaciones más acabadas, que despertó entre el numeroso público del Calderón una tempestad de entusiasmo.

La Orquesta Sinfónica supo estar a la altura de la prestigiosa batuta que la dirige en una serie que deseamos se prolongue.

Joaquín RODRIGO

## PREPARATIVOS PARA EL GRAN DESFILE

Varios aspectos de la avenida del Generalísimo durante los trabajos preparatorios para el desfile (Foto Palomo.)

PAPELETAS DEL MONTE

Paga su máximo valor.

TORIJA.—Mariana Pineda, 2, 1.º

## LA ARMADA ESPAÑOLA PARTICIPARA EN EL DESFILE DE LA VICTORIA

Entre las nuevas unidades que tomarán parte en el desfile del primero de abril figurará el batallón de Infantería del Ministerio del Ejército, de reciente creación. Se trata de una unidad concebida orgánicamente de manera absolutamente distinta del antiguo batallón de Destinos de la República. Aunque dicha unidad tiene anexas dos compañías, formadas por el personal de tropa que presta servicios administrativos y burocráticos en el Ministerio, el batallón en armas es del tipo de los demás de línea, con el aditamento de una compañía de máquinas, al igual que nuestros regimientos. Sin ser realmente ninguna unidad de instrucción, el citado batallón es un cuerpo nutrido, sin embargo, por personal seleccionado.

Además de los alumnos de la Escuela Naval tomará parte en el desfile una representación de la Marina de guerra, cuya unidad, formada por marinería e infantería, desfilará en cabeza de las tropas a pie, inmediatamente detrás de las Academias Militares.

Las tropas a pie desfilarán al paso ordinario, sin efectuar paso de parada. Las unidades montadas desfilarán al paso, asimismo; las tropas motorizadas lo harán a una velocidad de quince kilómetros por hora y los carros de combate a la de veinte. Las tropas desfilarán con traje de diario y sin prenda de abrigo.

Se ha previsto por la Sanidad Militar el establecimiento de puestos de socorro en la plaza de la Cibeles, en la calle de Lista, próximo al cruce con Serrano, y en la explanada anterior a los nuevos Ministerios.

## *Ordenación de la concurrencia a las tribunas y circulación pública*

El capitán general de la primera región ha facilitado la siguiente nota:

"Con motivo del desfile que ha de celebrarse el día 1.º de abril próximo, aniversario de la Victoria, se han instalado tribunas a ambos lados de la avenida, para Su Excelencia el Generalísimo, señora de Su Excelencia, Gobierno, Cuerpo Diplomático, autoridades civiles y militares, señoras y caballeros laureados.

A partir de aquéllas, hasta Colón, habrá espacios acotados. En el lado de los pares, para militares de uniforme, a los que podrán acompañar personas de su familia, ninguno de los cuales necesita invitación. Dentro de este espacio, y junto a las tribunas, habrá otros dos para caballeros mutilados sin familias, y enfermeras de uniforme, también sin invitación.

En el lado de los impares habrá veinticinco espacios acotados, numerados, para Ministerios, centros o dependencias y familiares de los en ellos destinados, cuyas tarjetas se han encargado de distribuir los jefes de los mismos.

Se encarece al público que tenga presente lo que sigue:

1.º No se permitirá el estacionamiento detrás de las tribunas ni en el pasillo acotado detrás de los espacios, que deberá quedar libre todo el tiempo, así como sus accesos desde las calzadas laterales de la avenida.

2.º La entrada a tribuna o espacio acotado se hará por la parte posterior de unos y otros, llevando cada persona la tarjeta que le acredite la entrada al sitio correspondiente y sólo a éste. Las tarjetas son personales.

3.º Se dejará libre un espacio de cien metros antes de llegar a las tribunas, en el sentido de la marcha del desfile (del Hipódromo a Colón) para necesidades del servicio.

4.º La circulación de un lado a otro de la avenida del Generalísimo se hará exclusivamente por las calles de Fernando el Santo y Ayala. Quedará aquélla cortada para el tránsito público a las nueve y media, y para los que sean portadores de invitación (a pie o en coche), a las diez y media, desde cuya hora no se permitirá el paso de un lado a otro.

5.º Habrá varios oficiales del Ejército que tendrán por misión indicar a cada invitado la tribuna o sitio que le corresponde, indicación que deberá ser atendida sin pretexto, para el buen orden del acto.

6.º Los que carezcan de invitación no podrán pasar, permitiéndoseles únicamente permanecer detrás del pasillo, a lo largo de los espacios acotados, sin irrumpir en aquél ni éstos, y dejando libre la calzada lateral de los pares, en la que no se permitirá tampoco estacionamiento de coche alguno, ya que está reservada a los enlaces de Estado Mayor.

7.º En ninguna tribuna del Ejército se permitirá el acceso a los niños menores de quince años."

BADAJOZ

Rápidos y económicos despachos ADUANA

TRANSITOS POR ESPAÑA Y REEXPEDICIONES

ALONSO Y JABATO, Sd. Ltda.

AGENTES TRANSITARIOS

Teléfono 1542 BADAJOZ

## *Hoy termina sus deliberaciones el Consejo de Ministros*

En la Dirección General de Prensa facilitaron la siguiente nota sobre las deliberaciones del Consejo de Ministros:

"El Consejo de Ministros ha continuado ayer sus deliberaciones, que terminarán en el día de hoy."

## Requisitorias

JUZGADO MILITAR NUMERO 4

Ante el Juzgado Militar número 4 (Ramón y Cajal, 5) comparecerá en el término de ocho días Mateo Pérez Pérez, conductor de furgoneta marca Chevrolet, matrícula R. M., Recuperación Militar de la Base de Villaverde Bajo, con permiso de conducción número 2.658, para deponer en diligencias previas número 705 de este Juzgado, y cuantas personas puedan dar razón de su paradero.

Asimismo comparecerán en el término de ocho días en el mismo Juzgado cuantas personas residieron durante la dominación roja en la casa número 50 de la calle de Velázquez.

PLAZA DE TOROS DE MADRID

Mañana, domingo, 30 de marzo, a las cuatro y media de la tarde, se lidiarán seis novillos de don Francisco Chica (de Jerez de la Frontera), por los novilleros Martín Bilbao, Calderón y Vicente Vega.

## HA TERMINADO LA PONENCIA SOBRE EL TRATAMIENTO QUIRURGICO DE LA TUBERCULOSIS PULMONAR

### *En las discusiones intervinieron eminentes doctores*

Bajo la presidencia del doctor Blanco Soler, la Academia Médico-Quirúrgica Española ha celebrado sesión extraordinaria durante varios días en el local de la Delegación Provincial de Educación del Movimiento, siendo desarrollada la ponencia "Tratamiento quirúrgico de la tuberculosis pulmonar", en la que el doctor Velasco expuso "Indicaciones y contraindicaciones del tratamiento quirúrgico de la tuberculosis pulmonar"; el doctor Abelló, "Sección de adherencias. Frenicectomía. Aspiración endocavitaria de Monaldi en la tuberculosis pulmonar"; el doctor García Bengochea, "Apicolisis. Neumectomías y lobectomías en la tuberculosis pulmonar", y el doctor Vara, "Torocoplastias en la tuberculosis pulmonar".

En la discusión de cada una de las cuestiones de esta ponencia intervinieron los doctores Alix, Bozal, González Martín Olalla, Perera, Torres Gost, Nogueras Toledo, García Triviño, De los Ríos, Abelló, Calderín, Larrú y García Bengochea, Vara y Crespo Alvarez, terminando con la rectificación de los ponentes, doctores Velasco, Abelló, García Bengochea, Vara y unas palabras finales del presidente, doctor Blanco Soler, para agradecer las aportaciones, tanto de los ponentes como de los que intervinieron en la discusión.

La segunda sesión fué presidida por el director general de Sanidad, doctor Palanca, y otra de ellas por el subsecretario de Educación Nacional.

## Es regulado el empleo de la sacarina

### *Disposiciones del "Boletín Oficial del Estado"*

El "Boletín Oficial del Estado" publica las siguientes disposiciones:

Hacienda.—Orden reglamentando de una manera provisional el empleo de sacarina en la fabricación de vermús, horchatas, helados, naranjadas y limonadas naturales.

Industria y Comercio.—Orden por la que se autoriza la importación temporal de material sanitario quirúrgico y médico con destino al Congreso Nacional de Medicina Práctica y Exposición aneja, que se celebrará en Madrid del 22 de mayo al 8 de junio próximo; la definitiva del que resulte consumido y la libre entrada y correspondiente salida del que traigan consigo los señores profesores médicos.

PATENTES Y MARCAS

GARCIA LOPEZ - AGENTE OFICIAL

Puerta del Sol, 6.—MADRID

## CUARENTA MILLONES PARA DOCE MIL PRESTAMOS DE NUPCIALIDAD

### *Proclamación y distribución por provincias*

El día 1 de abril de 1941, la Caja Nacional de Subsidios Familiares proclamará en cada provincia, mediante los anuncios de la convocatoria, Préstamos de Nupcialidad, creados por el decreto de 22 de febrero del año en curso.

El importe total de ellos—40 millones de pesetas—, constituído con excedentes del Régimen de Subsidios Familiares que salen de ahorro y de austeridad, está distribuído en 12.000 préstamos y cuyo reparto por provincias es el siguiente para el primer año de su establecimiento:

Alava, 54; Almería, 180; Baleares, 198; Cáceres, 270; Ciudad Real, 252; Cuenca, 180; Guadalajara, 90; Huesca, 108; Lérida, 162; Madrid, 720; Navarra, 144; Palencia, 108; Salamanca, 180; Segovia, 90; Tarragona, 180; Valencia, 576; Zamora, 144; Albacete, 162; Avila, 108; Barcelona, 990; Cádiz, 270; Córdoba, 306; Gerona, 180; Guipúzcoa, 144; Jaén, 324; Logroño, 108; Málaga, 288; Orense, 216; Las Palmas, 126; Santa Cruz de Tenerife, 144; Sevilla, 378; Teruel, 144; Valladolid, 144; Zaragoza, 288; Alicante, 306; Badajoz, 360; Burgos, 180; Castellón, 180; Coruña, 378; Granada, 306; Huelva, 180; León, 228; Lugo, 216; Murcia, 342; Oviedo, 372; Pontevedra, 270; Santander, 180; Soria, 72; Toledo, 270; Vizcaya, 216.

NORMAS PARA LA SOLICITUD DE LOS PRESTAMOS

El Régimen Nacional de Subsidios Familiares convoca a todos los trabajadores y trabajadoras que se propongan contraer matrimonio, menores de treinta años los varones y veinticinco las mujeres, con haber anual inferior a 6.000 pesetas, para que, solicitándolos por conducto de la Delegación de Subsidios Familiares en la provincia en que hayan de residir, suscribiendo los impresos especiales que a tales efectos les serán entregados en la misma y en las C. N. S. locales, decida sobre su concesión la Caja Nacional.

Ella ofrece a las futuras familias protegidas el amparo económico del préstamo carente de interés, amortizable al uno por ciento mensual y reducible con cada hijo que en el matrimonio nazca.

Ella traduce la aspiración ambiciosa del Régimen Nacional de Subsidios Familiares en ayuda concreta las necesidades demográficas de la sociedad en estímulo de su satisfacción, el apremio de fuerza humana y física de la nación en base de logro, el futuro en previsión y los fines políticos y sociales en realidad.

Ella crea una nueva actividad administrativa a través de su servicio de procuración de medios económicos a la Familia y una nueva Obra que se hace Carne y Fuerza de la Patria.

La Ciudad Universitaria, baluarte del heroísmo nacional, se reconstruirá con fondos de la lotería de 12 de mayo. Jugad a la lotería de la Ciudad Universitaria y ayudaréis a su reconstrucción

## Prohibición de ejercer la mendicidad

### *Contra la presencia y aglomeración de mendigos junto a los servicios públicos*

### MEDIDAS DE POLICIA SANITARIA

El gobernador civil, camarada Miguel Primo de Rivera, ha hecho público hoy el siguiente bando:

"Hago saber que, teniendo en cuenta las circunstancias especiales que concurren en la capital y los peligros que para la salud pública representa la presencia y aglomeración de mendigos en las inmediaciones de servicios públicos, toda clase de espectáculos, cafés, bares, etcétera, he tenido a bien disponer:

Primero. Queda rigurosamente prohibido el ejercicio de la mendicidad.

Segundo. Toda persona que faforezca este medio de vida será sancionado con multas que oscilarán de cinco a quinientas pesetas, pudiendo alcanzar cifras mayores en casos de reincidencias.

Tercero. Queda prohibido el estacionamiento de toda persona sospechosa de ejercer la mendicidad en la vía pública y establecimientos de todas clases. Los dueños de estos establecimientos serán responsables de ello y sancionados con multas de cincuenta a quinientas pesetas al permitir lo anteriormente expuesto; igualmente los empleados de servicios de "Metro", Tranvías y Autobuses de línea serán responsables de permitir que toda persona sospechosa o no suficientemente limpia utilice estos servicios.

Los agentes de mi autoridad velarán por el cumplimiento del presente bando, procediendo a la detención de los contraventores. Espero de la cultura del público madrileño que sepa interpretar estas órdenes, facilitando su cumplimiento. Dado en Madrid a 29 de marzo de 1941."

## CARTELERA DE ESPECTACULOS

GACETILLAS

"¡DEJEME USTED QUE ME RIA!..."
Risas y más risas. Teatro Maravillas.

EL DOMINGO, EN EL CALDERON programa verdaderamente extraordinario. A las seis y cuarto, "Manuelita Rosas", el gran éxito de Ardavín y Alonso, en un reparto de primeras figuras. A las diez y cuarto, la soberbia producción de Usandizaga "Las golondrinas", por Conchita Panadés y Antonio Medio.

"LADRONAS DE AMOR"
Es algo magnífico.

"LA ZAPATERITA"
De Mañes y Alonso. Sábado de Gloria. Teatro Calderón.

SABADO DE GLORIA.
TEATRO CALDERON
"La zapaterita", de Mañes y Alonso.

"LADRONAS DE AMOR"
La obra del siglo.

TEATRO ALCALA
(Compañía Quiroga.) Todas las noches, "El gato negro". Grandioso éxito.

"LADRONAS DE AMOR"
Triunfo apoteósico.

"YOLA", EN ESLAVA
constituye el más grandioso éxito del año y el triunfo más rotundo de Celia Gámez, su genial intérprete. Mañana, tarde y noche, "Yola".

"LADRONAS DE AMOR"
Es algo de maravilla.

### Funciones para mañana

TEATROS

ALCALA.—(Compañía Quiroga.) 5: Bohemios.—6 y 1/4: y 10,15: El gato negro (éxito grandioso).

ALCAZAR.—(Redondo-León.) 6,30 y 10,15: El tío Miseria (118 representaciones).

CALDERON.—6 y 1/4: Manuelita Rosas (por Pepita Rollán y Sagi-Vela).—10 y 1/4: Las golondrinas (gran éxito de Conchita Panadés, Angelita Viruete y el barítono Antonio Medio).

COLISEUM.—(Tres últimos días compañía internacional Doorlay.) 6,30, 10,30: Tropical Express (nuevos sensacionales cuadros).

COMEDIA.—6,30 y 10,15: La casa de los brujos.

COMICO. — (Loreto - Chicote.) 4, 6,30 y 10,30: El hombre aquel (de Ramos Martín).

ESLAVA.—(Compañía Celia Gámez.) 6,30 y 10,15: Yola (éxito inmenso).

FONTALBA. — 4: Galas infantiles Radio España (extraordinario programa).—6,45 y 10,15: El clamoroso éxito ¡¡Y vas que ardes!! (de Ramos de Castro y López-Martín).

INFANTA ISABEL.—4,15 (gala infantil): Pipo y Pipa y el lobo Tragalotodo.—6,30 y 10,30: Se alquila un novio (40 representaciones, 40 llenos). ¡¡La comedia más divertida!!

LARA.—(11631.) López Heredia-Asquerino. 6,15 y 10,15: La noche del sábado.

MARAVILLAS. — (36993.) 4,15, 6,45 y 10,15: ¡Déjeme usted que me ría!

MARTIN.—(27506.) 6,30 y 10,15: Ladronas de amor (de Muñoz Román, Lozano y maestro Alonso; éxito inmenso).

REINA VICTORIA.—(Tina Gascó-Fernando Granada.) 6,30 y 10,15: La mariposa que voló sobre el mar.

ZARZUELA.—4, 6,30, 10,15 (¡¡exitazo!!): Pilar Ruiz, Roberto Font, Goyesca, Los Chacareros, Carlotita Bilbao, Troupe Eduardini. Fu-Mandchú, los Lerín, Orquesta Pei, etcétera, hasta 60 formidables artistas (butaca, cinco pesetas).

### CINEMATOGRAFOS

ACTUALIDADES.—10 (precio festivo, 2,50): Sangre japonesa. Noticiarios Ufa-Luce.

APOLO.—3,45 (infantil): Dibujos, cómica y El rayo de plata.—6,15, Moscú-Shanghay y La espía de Castilla (Jeannette Mac Donald).—9,45: Noticiarios y La espía de Castilla.

ASTUR. — (47926.) 3,30 (especial), 5,30, 9,30: La fugitiva, Mando provisional (Roberto Rey) y Ufa.

BARCELO.—4 (infantil), 6,15, 9,45: Cásate y verás (escuela de desprop6sitos y alegría general; Bárbara Stanwick).

BILBAO.—4, 6,15, 9,45: El último húsar (Conchita Montenegro, Luis Sagi-Vela).

CALLAO.—4, 6,30, 10: La mujer sin alma.

CAPITOL.—(Dirección Metro-Goldwyn-Mayer.) Sesiones numeradas 3,45, 6,15 y 9,45: San Francisco (el cataclismo de 1906).

CARRETAS.—10 a 12: Ojos inocentes (último pase película, 10,30).

COLON. — (ANTES ROYALTY.) 4 (INFANTIL): EXTRAORDINARIO PROGRAMA COMICO. — 6,30, 10: ¡HURRA! ¡YO SOY PAPA! (RUHMANN Y EL NIÑO WALTER SCHULLER; HIAF).

FIGARO.—4, 6,30, 10: El cuarto no viene... (aventura policíaca, por Dorothea Wieck).

GONG.—2-12: Ufa-Fox. Millonario a sueldo (Kent Murray).

IDEAL. — Continua 3 a 12: En persona (Ginger Rogers; en español). El galante esquiador (Luis Trenker).

IMPERIAL. — 3 tarde (gran éxito): El diablo de fuego (Luis Trenker; apta menores; última proyección, 10,30).

METROPOLITANO.—3,45, 6,30, 9,45: Retorno de Pimpinela escarlata.

MONUMENTAL CINEMA.—6,15 (apta menores) y 10: La tragedia de Luis Pasteur.

MUÑOZ SECA.—CONTINUA 3 TARDE: ¡HURRA! ¡YO SOY PAPA! (RUHMANN; HIAF).

PALACIO DE LA MUSICA.—4,15, 6,30 y 10: El Paraíso perdido (segunda semana).

PALACIO DEL CINE.—(14117.) 4,15, 6,30 y 10: Complementos y Percy, desarrollo (Hans Albers; tercera semana).

PANORAMA.—10-12: Un yanqui en Oxford (Robert Taylor).

PAVON.—4, 6,45 y 9,30 (doble): Desbanqué Montecarlo (español) y Bajo el manto noche (en español).

RIALTO. — 3,45, 6,15 y 9,45: La mejor venganza (Amadeo Nazzari).

SAN CARLOS. — 4, 6,30, 10: La vuelta del ruiseñor (Grace Moore; tarde, apta menores).

SAN MIGUEL.—4, 6,30, 10: El viaje a Tilsit.

TIVOLI.—4, 6,30, 10: La vuelta del ruiseñor (Grace Moore; tarde, apta menores).

### FRONTONES

CHIKI-JAI. — 11,30 mañana, 3 tarde y 9,30 noche: Partidos y quinielas.

RECOLETOS.—9,30: Reaparece el fenómeno Abrego I con Aguirre contra Azpiroz-Salsamendi-Iturián. Antes punta.

### Funciones para el lunes

TEATROS

ALCALA.—(Compañía Quiroga.) 6,15: Los claveles y Bohemios.—10,15: El gato negro (éxito grandioso).

COLISEUM.—(Dos últimos días compañía internacional Doorlay.) 6,30, 10,30: Homenaje a Trudi Bora. Tropical Express.

ESLAVA.—(Compañía Celia Gámez.) 6,30: La Cenicienta del Palace.—10,15: Yola (éxito enorme).

LARA.—6,15 y 10,15: La noche del sábado.

MARTIN.—(27506.) 6,30: La flor del loto.—10,15: Ladronas de amor (éxito apoteósico de Muñoz Román, Lozano y maestro Alonso).

REINA VICTORIA.—(Tina Gascó-Fernando Granada.) 6,30 y 10,15: La mariposa que voló sobre el mar.

ZARZUELA.—6,30 y 10,15: El mismo programa del domingo.

### CINEMATOGRAFOS

ACTUALIDADES.—10 (precio único, 1,55): Documentales. Cómicas. Noticiarios Ufa-Luce.

CALLAO.—6,30, 10 (estreno): El hermano fantasma.

CAPITOL.—(Dirección Metro-Goldwyn-Mayer.) Sesión continua 4 a 12. 6,30 y 9,30 club numerado: San Francisco (el cataclismo de 1906).

CARRETAS.—10 a 12: El gran impostor y En nombre de la ley.

IDEAL.—Continua 3,45 a 12: Noticiario. La cena de los acusados (Myrna Loy-William Powell). Ha desaparecido un hombre (Bruce Cabot; en español).

IMPERIAL.—Continua 3 tarde (estreno): Mientras Méjico duerme (última proyección, 10,20).

MONUMENTAL CINEMA.—6 y 10: Sueños de príncipe.

PALACIO DE LA MUSICA.—6,30 y 10: El pacto de las cuatro (estreno).

PALACIO DEL CINE.—6,30 y 10: Complementos y El corazón inmortal (Cristina Soederbaum; estreno).

RIALTO.—6,15 y 9,45 (estreno): Gloria del Moncayo.

SAN MIGUEL.—6,30, 10: Tierra sin mujeres.

# SINDICALISMO NACIONAL

## IMPORTANTE ACTO NACIONALSINDICALISTA EN TARRASA

### *Intervinieron el jefe provincial del Movimiento y el del distrito universitario de Cataluña*

TARRASA, 28.—En Tarrasa se celebró un acto de afirmación nacional-sindicalista en el salón de la Escuela Industrial. Presidió el gobernador civil y jefe provincial del Movimiento. Asistieron los afiliados al Partido y Sindicatos y gran número de alumnos.

Pronunciaron discursos el jefe del distrito universitario de Cataluña y Baleares, que dió las consignas del momento, que son: unidad y disciplina.

Por último, el jefe provincial y gobernador civil habló del espíritu imperial de España, que, a pesar de estar actualmente pobre y desangrada, como resultado de la guerra de liberación, tiene una misión que cumplir en lo universal. Dedicó cálidos elogios al Caudillo, que sabe cuenta con una juventud que tiene fe en España y en la Falange, y que está dispuesta a derramar nuevamente su sangre.

El acto terminó con los himnos nacional y del Movimiento.

Seguidamente, el camarada Correa Veglison visitó la Hermandad de Labradores, y después emprendió el viaje de regreso a Barcelona. (Cifra.)

### BOLSA FILATELICA

Con objeto de fomentar y dar las máximas facilidades a los coleccionistas de sellos, este Departamento Provincial de Educación y Descanso ha creado en los salones de la Escuela de Arte, Pizarro, 17 (esquina a Pez), una Bolsa filatélica, que funcionará todos los sábados, de tres a siete y media, y los domingos y días festivos, de diez y media de la mañana a dos. La entrada y concurrencia son libres y gratuitas.

En beneficio de los pequeños coleccionistas se hacen numerosos certámenes y concursos. Actualmente se organiza uno de colecciones de sellos de España, con numerosos e interesantísimos premios.

### EL CONCURSO-EXPOSICION NACIONAL DE ARTE

Próximo el plazo en que se cerrará la admisión de obras para el gran premio Concurso-Exposición Nacional de Arte, se recuerda a los artistas que aún no hayan presentado obra y quieran concurrir lo hagan dentro de la mayor brevedad.

## *Obra Sindical Educación y Descanso*

### Excursión a El Escorial

Mañana, el Departamento Provincial de Educación y Descanso realizará una excursión a El Escorial. La salida de Madrid se efectuará a las siete y media, de la estación del Norte, siendo el precio de la excursión de seis pesetas.

Para información e inscripción, en las oficinas, sitas en la avenida de José Antonio, 69, planta baja, teléfono 24058.

## Asociación de Escritores y Artistas Españoles

### *La Exposición de Acuarelas*

La vieja Asociación de Escritores y Artistas Españoles está ultimando los preparativos para la inauguración de la Exposición de Acuarelas, que promete constituir un verdadero acontecimiento artístico. Junto a Fortuny, Ferrant, Pradilla, Villegas, Camarón, Rosales y tantos otros maestros acuarelistas desaparecidos, figuran los actuales cultivadores del procedimiento pictórico tan difícil y discutido. Cataluña, que antes, como ahora, cuenta con notables acuarelistas, ha enviado a esta Exposición una representación brillante, que será muy celebrada. Hay, además, en la Exposición de la Asociación de Escritores y Artistas otras notas y aportaciones de alto valor histórico y sentimental, que causarán gratísima impresión en el público.

## Acto de camaradería de la que fué Junta de F. E. T. y de las J. O. N. S. en el Madrid rojo

En estas fechas conmemorativas de la liberación de Madrid se han reunido en acto de camaradería los componentes de la Junta Territorial de Falange Española Tradicionalista y de las J. O. N. S. que funcionó clandestinamente en la zona roja durante la Cruzada liberadora, los que, en contacto con el Gobierno Nacional, llevaron a efecto servicios y cumplimiento de órdenes en el campo marxista.

El acto se desarrolló en ambiente de gran entusiasmo, evocándose aquellas horas de afanes y peligro, unidos todos en la obra del servicio por Dios y por España.

## En la corrida pro Santander actuará la Banda Municipal

### *Son innumerables las demandas de localidades*

Continúan acentuándose los ofrecimientos generosos con ocasión de la corrida organizada por la Diputación pro damnificados de Santander.

Actuará la Banda Municipal, cuya colaboración ha ofrecido galantemente el alcalde, señor Alcocer.

Las Embajadas, jerarquías del Movimiento, personalidades y público han solicitado ya localidades para este festival, que, sin duda, constituirá un éxito sin precedentes.

## SUELDOS DE EMPLEADOS DE OFICINAS

El "Boletín Oficial de la Provincia" número 70 publica las normas aclaratorias a las instrucciones insertadas en el número 26 de la Delegación del Trabajo.

Venta de ejemplares, suscripciones y anuncios, en Alcalá, 126. Teléfono 63884.

## CURSILLOS PARA GUIAS E INTERPRETES LIBRES

El 20 de abril se inaugurarán los cursillos de capacitación de guías e intérpretes libres, organizados por la Dirección General de Turismo. Dichos cursillos serán gratuitos, y a ellos podrán acudir libremente cuantos lo deseen, siendo obligatoria la asistencia de los aprobados en los exámenes de aptitud que tuvieron lugar en noviembre último. Las personas que deseen asistir a dichos cursillos deberán inscribirse en la Secretaría de la Dirección General del Turismo (Medinaceli, 2) cualquier día laborable, entre las diecisiete y diecinueve horas. Los temas de estos cursillos versarán sobre Historia, arte, artesanía, folklore, geografía, comunicaciones, alojamientos, balnearios y normas generales de actuación. Las clases durarán una hora y tendrán lugar en días alternos. El local y horario para las mismas se harán públicos en el tablón de anuncios de la Dirección General del Turismo el día 15 de abril.

### A LOS CAMARADAS DE LA VIEJA GUARDIA

Se ruega a todos los camaradas pertenecientes a la centuria cuarta de la Vieja Guardia de Madrid que se personen el domingo, a las diez de la mañana, en la calle de San Dimas, 18.

Es orden del Caudillo incorporar a la Obra Sindical "18 de julio" los Servicios Sanitarios de la Hermandad Nacionalsindicalista.

## *Inauguración de la Exposición de Vila Puig*

Ayer, en el salón de Exposiciones del Círculo de Bellas Artes, celebróse el acto inaugural de la Exposición del ilustre artista catalán Vila Puig.

De cincuenta lienzos se compone esta Exposición, que bien merece el calificativo de acontecimiento artístico por la calidad de las obras que la integran.

Difícilmente puede reunir un pintor, como lo ha hecho Vila Puig, tantos cuadros

# DEPORTES

## GASCON, DESPOSEIDO DEL TITULO NACIONAL

### *Ferrer y Llorente se disputarán el campeonato*

La Federación Española de Boxeo, en reciente reunión, tomó tres acuerdos de gran importancia. Es el primero el de desposeer a Justo Gascón del título de campeón de España del peso mediano ligero, que ostentaba desde su victoria sobre el catalán Tarré, precisamente en Madrid.

Como consecuencia del anterior acuerdo, la Federación tomó el de designar a los púgiles Llorente (de la delegación del Norte) y a Ferrer (de la de Cataluña) para disputarse el citado título, concediendo un plazo para celebrar dicho combate, plazo que terminará el día 30 de abril próximo.

Por último, ha designado como aspirante oficial al título de los semipesados, que hoy posee el guipuzcoano Paco Bueno, al boxeador Alcalá, de Cataluña, expirando el plazo de disputarlo el día 30 de mayo próximo.

* * *

La Federación Española de Boxeo nos comunica que el nuevo domicilio del máximo organismo dirigente del pugilismo nacional es Montera, 46, principal izquierda.

## Comenzó ayer la primera fase del campeonato de España de hockey

Ayer, viernes, dió principio el campeonato nacional de hockey con la disputa del torneo de subcampeones que se celebran en San Sebastián y Valencia. Como se sabe, los dos vencedores de este torneo pasan a la fase final del campeonato, que tendrá lugar en Barcelona en la segunda quincena del próximo mes de abril.

Ayer, en Valencia, no se presentó el once de Alicante y, por lo tanto, han quedado como únicos contrincantes el Barcelona y la U. D. Levante, de Valencia, los que se enfrentarán en partido único el próximo domingo.

En San Sebastián, el Real Madrid venció al Deportivo Capu, de aquella capital, por seis tantos a dos, en el primer encuentro del torneo. Mañana se enfrentará con el tercer participante el subcampeón de Vizcaya.

EL TORNEO DE PRIMAVERA COMENZARA A JUGARSE MAÑANA

Mañana, domingo, se jugarán en Madrid los dos primeros encuentros del Torneo de Primavera. Los partidos a jugar serán los siguientes: Bilbao contra Imperio y Caminos contra Padilla, ambos en el terreno de la Guindalera y el primero, a las nueve y media, y dos horas más tarde, el segundo.

## El campeonato de España de fondo en esquí

### *Se disputará mañana, domingo*

La Federación Española de Montañismo y Esquí nos comunica que mañana, domingo, se celebrará, en las pistas de Candanchu, el campeonato nacional de fondo (18 kilómetros), anulado en los recientes campeonatos generales de esquí.

## La jornada futbolista de mañana, domingo

### *Lista de los partidos oficiales y amistosos*

Primera división (partido aplazado).—Celta-Zaragoza (0-1), en Vigo.

Segunda división (torneo de ascenso).—Castellón-D. Coruña (0-6), en Castellón. Donostia-Granada (1-2), en San Sebastián.

COPA DEL GENERALISIMO

Ferrol-R. Santander (1-1), en Ferrol del Caudillo.
Cartagena-Córdoba (2-2), en Cartagena.
Malacitano-Jerez (0-1), en Málaga.
Valladolid-Salamanca (3-1), en Valladolid.
R. Gijón-Avilés (6-1), en Gijón.
Baracaldo-Arenas (4-1), en Baracaldo.
Sabadell-Levante (1-3), en Sabadell.
Cádiz-Betis (2-1), en Cádiz.
Osasuna-Irún (1-2), en Pamplona.
Gerona-Badalona (1-1), en Gerona.

CAMPEONATO DE CASTILLA
(Aficionados)

Imperio-Madrileño, en Vallecas, a las dos y media.
Ferroviaria-Chamartín, en la "Ferro", a las cuatro y media.
Alcalá-Castilla, en Alcalá, a las cuatro.
Cruzada-Lacy, en el Gas, a las cuatro y media.

ASCENSO A PRIMERA CATEGORIA

Girod-Ciudad Real, en el Madrileño, a las tres.
Oeste-Informaciones, en el Madrileño, a las cinco.
Extremadura-Rayo, en el Extremadura, a las cinco.

## EN LA CASA DE CAMPO

### *Una gran reunión benéfica de ciclomotorismo*

A las diez en punto de la mañana dará comienzo mañana, domingo, en el circuito de la Casa de Campo, conocido por el del Lago, la anunciada reunión ciclomotorista, organizada en común por la Unión Velocipédica Española y el Real Moto Club de España y con la colaboración del Velo Club Portillo a beneficio de la suscripción pro Santander.

El programa, hábilmente confeccionado, será el siguiente:

Primero. Carrera ciclista tras motos comerciales sobre 20 vueltas al circuito (en total, 39 kilómetros).

Segundo. Carrera ciclista individual por sprints, sobre 15 vueltas (en total, 29 kilómetros 250 metros).

Tercero. Carrera de motocicletas de 350 c. c. (del batallón de Automovilismo número 2), sobre 10 vueltas al circuito (en total, 19 kilómetros 500 metros).

Cuarto. Carrera de motocicletas de

LLOMPART — FLAQUER

499 c. c. (de la Policía Armada y de Tráfico), sobre 15 vueltas (en total, 29 kilómetros 250 metros).

Quinto. Carrera de motocicletas de 500 c. c. (de Enlaces motorizados de Estados Mayores), sobre 15 vueltas (en total, 29 kilómetros 250 metros).

Sexto. Carrera de motocicletas de 1.000 c. c. (de la Escolta de S. E. el Generalísimo), sobre 15 vueltas (en total, 29 kilómetros 250 metros).

El circuito es de una espectacularidad magnífica y el éxito está asegurado por la participación de los más destacados corredores, tanto ciclistas como motoristas. La actuación de Llompart y Flaquer con la de Fombellida, que acude desde Francia exclusivamente a tomar parte en la carrera, es esperada con gran interés. Por otra parte, en la cuestión motorista los entrenamientos nos han dado una idea de la soberbia lucha que mañana vamos a presenciar.

La entrada al circuito ha sido fijada en dos pesetas la de paseo y en cinco la de preferencia, teniendo sus pasos por el Campo del Moro la primera y por la Puerta del Angel la segunda.

Las localidades están a la venta hasta las nueve de la noche de hoy en las taquillas de la U. V. E. y Real Moto Club (Barquillo, 19), en la del Real Madrid (tahona de las Descalzas), en la del Velo Club Portillo (Alonso del Barco, 1), y mañana, hasta las diez, en las taquillas mismas del circuito.

Se espera con fundadas esperanzas una gran entrada, pues al hecho del carácter benéfico ha de unirse el del interés de la manifestación deportiva organizada. Pocas veces—muy pocas—se podrá ver un acontecimiento deportivo como el que han organizado nuestras primeras Sociedades ciclomotoristas.

## Un duelo "a distancia" entre las defensas de los dos Atléticos

### *MAÑANA EN VALLECAS*

MIEZA

En los comienzos de la Liga señalamos el defecto que en nuestro criterio era fundamental corregir al Atlético Aviación: la imperfecta organización de su defensa. Mesa y Aparicio, dos muchachos de complexión atlética, duros, con pegada potente y segura, no conseguían, a pesar de estas dotes, dar eficacia a su acción conjunta. Eran dos buenos elementos aislados. Como pareja, no. La vulnerabilidad de los backs trajo para el Atlético aquellos resultados en que había una correlación deprimente entre los tantos marcados por su delantera y los que en la puerta de Tabales lograban los contrarios. Hubo un viraje en la táctica defensiva, y el Atlético, conservando íntegra su voracidad ante la meta contraria, cerró la suya a las incursiones enemigas. Mesa y Aparicio no habían cambiado; lo que había variado rotundamente era su sistema de juego. A aquel marcado de los extremos, que dejaba libre el acceso a la portería rojiblanca, sucedió una más lógica fórmula de defensa cerrada. Más lógica, porque la persistencia en el ataque, secreto de los éxitos del once rojiblanco, desplazaba alegremente la línea media hacia un terreno alejado de sus backs, dejando a la responsabilidad casi exclusiva de éstos la labor definitiva. Y ante delanteros rápidos y decididos, la defensa atlética quedaba inerme. Hoy Mesa y Aparicio dan una sensación de firmeza que difícilmente podía ser supuesta en aquellos dos hombres de principios de temporada.

OCEJA

Destacamos la figura de los backs madrileños porque son ya muchos los que ven en ellos unos próximos rivales de la pareja internacional: Mieza y Oceja. Mañana, en Vallecas, el contraste de valores puede producirse sobre un terreno que la lluvia habrá dejado propicio para la pareja bilbaína. Por otra parte, en la línea inmediata habrá bajas de idéntica importancia para los dos equipos. Gabilondo y Ortiz no podrán formar en sus puestos. En consecuencia, las condiciones en que han de desenvolverse los cuatro hombres de las defensas serán similares. Y el aquilatamiento de valores podrá ser cimentado sobre una base justa.

Agreguemos a este duelo "a distancia" que constituirá el aliciente máximo del partido la presentación de los internacionales del Atlético madrileño después de su actuación en Bilbao. Y, sobre todo, flotará ese interés de la pugna entre los dos primeros clasificados de la Liga, máximos aspirantes a la próxima competición que se avecina: la Copa del Generalísimo.

## LA II DIVISION

### *Mañana, Real Sociedad-Granada y Deportivo-Castellón*

La fase final de la segunda división entra en su período más interesante. Mañana se juega la primera jornada de la segunda ronda. En la primera, todos los resultados fueron favorables a los Clubs propietarios de los terrenos. Ni un solo punto pudieron arrancar los visitantes. El Deportivo de la Coruña, claro vencedor en Riazor, por seis-cero de su enemigo de mañana, el Castellón, puede ser primero en romper la norma establecida. No es fácil el empeño ante un equipo que tan brillantemente se comportó en su último partido con la Real Sociedad de San Sebastián; pero de no ser en Castellón no vemos probabilidad de que el otro partido entre el Granada y la Real Sociedad, a jugar en Atocha, nos depare la sorpresa de un resultado adverso "a domicilio".

## El segundo match España Portugal de billar

### *El equipo español*

Ha sido designado oficialmente el equipo español de billar, que se enfrentará al nacional de Portugal, en Barcelona, en los días 4, 5 y 6 del próximo abril. El equipo estará formado por Puigvert, campeón mundial de tres bandas; Domingo, actual campeón de España de libre, y Cabra, subcampeón nacional al cuadro.

## HACIA UNOS NUEVOS CAMPEONATOS NACIONALES DE BOXEO

### *Fórmula para el torneo regional de Castilla*

Tiempos atrás nos permitimos ofrecer a la consideración de las autoridades del boxeo nacional una nueva fórmula que regulase los campeonatos de España entre profesionales. Movidos por un impulso encaminado a remediar en lo posible la situación precaria por que atraviesa entre nosotros este deporte, propugnamos—y ahora insistimos—el establecimiento de una organización de los torneos nacionales—cuyas líneas generales apuntábamos—, la cual produciría, en función de sus características, un incremento del boxeo en sus coeficientes de espectacularidad y, como consecuencia, un desarrollo de la afición, tanto activa como pasiva. Nos limitamos entonces a una simple exposición programática; vamos hoy a delinear la manera de llevar a la práctica nuestro proyecto, para lo cual tomaremos como base el campeonato regional de Castilla.

Según los datos que amablemente nos ha facilitado el secretario de la Delegación Castellana, señor Fernández, el número y clase de los boxeadores en nuestra región es el siguiente:

| Pesos | Boxeadores | 1.ª serie | 2.ª serie | 3.ª serie |
|---|---|---|---|---|
| Mosca | 8 | 1 | 1 | 6 |
| Gallo | 13 | 1 | 1 | 11 |
| Pluma | 15 | 1 | 2 | 12 |
| Ligero | 14 | 1 | 4 | 9 |
| Semimedio | 15 | 1 | 2 | 12 |
| Medio | 6 | — | 1 | 5 |
| Mediopesado | 2 | — | — | 2 |
| Pesado | — | — | — | — |

El campeonato regional comenzará por la tercera serie, ajustándose al sistema de eliminación rigurosa, previo sorteo, y su desarrollo determinaría el proceso que se indica a continuación:

| Pesos | Boxeadores | 1/8 final | 1/4 final | Semifinal | Final |
|---|---|---|---|---|---|
| Mosca | 6 | — | 3 | 1 | 1 |
| Gallo | 11 | 5 | 3 | 1 | 1 |
| Pluma | 12 | 6 | 3 | 1 | 1 |
| Ligero | 9 | 4 | 2 | 1 | 1 |
| Semimedio | 12 | 6 | 3 | 1 | 1 |
| Medio | 5 | — | 2 | 1 | 1 |
| Mediopesado | 2 | — | — | — | 1 |
| *Totales* | 21 | 16 | 6 | 7 | |

Los combates correspondientes a los octavos, cuartos de final y semifinales se efectuarán a seis asaltos de tres minutos, y las finales a ocho asaltos de igual duración.

Estos cincuenta combates pueden componer, como mínimo, *once reuniones*.

Los siete vencedores quedan calificados para disputar el torneo de la segunda serie, si bien hay que tener en cuenta que el vencedor en la categoría de semipesados quedaría proclamado campeón de Castilla por no existir boxeadores de esta división en las series superiores.

Seguidamente tendrá efecto el torneo de segunda serie en la forma siguiente:

| Pesos | NUMERO DE COMBATES: Boxeadores | 1/4 final | Semifinal | Final |
|---|---|---|---|---|
| Mosca | 2 | — | — | 1 |
| Gallo | 2 | — | — | 1 |
| Pluma | 3 | — | 1 | 1 |
| Ligero | 5 | 2 | 1 | 1 |
| Semimedio | 3 | — | 1 | 1 |
| Medio | 2 | — | — | 1 |
| *Totales* | 2 | 3 | 3 | 6 |

Los combates de cuartos de final y semifinal se disputarán a ocho asaltos, y las finales a diez, todos ellos de tres minutos.

Los cinco combates eliminatorios pueden celebrarse en *dos reuniones*, y las finales en *tres*.

El vencedor del peso medio se proclama campeón de Castilla por la razón antes apuntada.

Por último, llegamos a la primera serie. Los cinco boxeadores catalogados en ella —pesos mosca, gallo, pluma, ligero y semimedio—se enfrentarán con los ganadores de la serie inferior en sus respectivas divisiones; estos combates, cuya distancia será de doce asaltos de tres minutos, constituirán las verdaderas finales del campeonato regional, y a ellas llegarán los dos mejores hombres de cada división. Cinco combates que dan lugar a *tres* veladas.

Como resumen. Diecinueve reuniones que pueden celebrarse en un plazo de cuatro meses, durante los cuales se asegura la participación de *todos* los boxeadores, tanto en el torneo como en los combates que fuera de él haya necesidad de concertar para completar los programas, y desde el punto de vista deportivo una prueba auténtica para conquistar el título de campeón. Quede para otro día el desarrollo del campeonato de España.

C. A. PALOMINO

## Un torneo nacional de esquí del S. E. U.

El Sindicato Español Universitario, Departamento de Deportes, ha organizado un torneo nacional de esquí, en el cual participarán todos los distritos universitarios en que este deporte es practicable.

Se celebrará en el puerto de Navacerrada, interviniendo los distritos de Granada, Zaragoza, Barcelona, Valladolid, Oviedo y Madrid.

Los equipos estarán formados por tres camaradas cada uno (pruebas masculinas y femeninas), desplazándose, además, dos suplentes. Asimismo las patrullas militares irán compuestas de tres camaradas.

El recorrido de la carrera se calcula en 12 kilómetros, y a los diez deberán abatir tres globos cada participante.

## Noticias sueltas

EL ATLETICO AVIACION, A ALMERIA

Ya dimos ayer la noticia de que el reserva del Atlético jugará mañana en Almería, lo que no dijimos fué que marcha para traerse un buen elemento que hay en aquella capital andaluza. Y que es posible que ya juegue mañana con los blanquirrojos, aunque no sea más que un tiempo. Ramón Lafuente será el catedrático.

EL TRASPASO DE BLANCO Y ENRIQUE

Hemos leído una información por la que se dice que el Atlético traspasa a Blanco y a Enrique al Cádiz. No hay nada de eso. El campeón de la Liga no se desprenderá de uno solo de los elementos que actualmente figuran entre los reservas del equipo. De forma que esta vez "no se ha dado en el blanco".

EL RESERVA DEL MADRID, A TOLEDO

Mañana, domingo, el once reserva del Real Madrid se desplazará a Toledo, en donde jugará un encuentro amistoso.

EN VALENCIA CONFIAN EN EIZAGUIRRE

En relación con la situación del guardameta de la Real Sociedad de San Sebastián, Ignacio Eizaguirre, se ha negado que dicho jugador se encuentre en Valencia, toda vez que continúa en la capital guipuzcoana. Añadíase que, llegado el momento oportuno, Eizaguirre defenderá el marco del Valencia.

CAMPO DE VALLECAS
MAÑANA, A LAS 2,30
MADRILEÑO C. F.
contra
IMPERIO C. F.
A LAS 4,30
CLUB ATLETICO DE BILBAO
contra
CLUB ATLETICO AVIACION
GENERAL, 5 PESETAS

## EL TORNEO UNIVERSITARIO DE RUGBY

### *Los partidos de mañana y el martes*

El torneo universitario de rugby toca a su fin. El encuentro del próximo martes, a celebrar entre Escuelas Especiales y Medicina, dará el título de vencedor a este último equipo, que no conoce la derrota. Este partido se jugará a las cuatro de la tarde.

Y mañana, domingo, a las once de la mañana, se enfrentarán para el mismo torneo universitario los "quinces" de Derecho y Arquitectura.

## Ante el campeonato de Castilla

Buenas noticias para el torneo oficial de la región. Los grandes clubs buscan afanosamente jugadores de clase para lograr la formación de sus distintos equipos. Sabemos que el Atlético contará con un buen "quince", mientras que el S. E. U. prepara una selección de sus mejores elementos para actuar en dicho campeonato.

## LA III VUELTA CICLISTA A ESPAÑA

### *El equipo de Cataluña*

Ha sido designado el equipo de corredores que ha de representar a Cataluña en la III Vuelta ciclista a España que, organizada por la obra sindical Educación y Descanso y el diario "Informaciones", ha de disputarse del 5 al 29 de junio próximo.

Los corredores catalanes elegidos son Mariano Cañardo, Antonio A. Sancho, Juan Gimeno, José Botanch, Manuel Izquierdo, Joaquín Olmos, José Campamá y Fernando Murcia. Ocho hombres de méritos indiscutibles que vienen a sumarse a los cinco elegidos en la región de Castilla la Nueva. Faltan por seleccionar veintidós españoles más.

## El programa del Sábado de Gloria

ELOY, LLORENTE Y ALONSO, EN EL RING

La nueva organización pugilística de Madrid se encuentra en los actuales momentos preparando el programa de su velada de presentación, que, como se sabe, tendrá efecto en el frontón Fiesta-Alegre el próximo día 12 de abril (Sábado de Gloria).

En esta velada actuarán Eloy—campeón nacional de los medianos—contra Menéndez Llorente—aspirante al campeonato español de los medianos ligeros—frente al italiano Clavari y Alonso—ex campeón nacional de los ligeros—contra Juanito Martín, en encuentro este último por el título castellano de la citada categoría. Además habrá dos combates de aficionados.

El programa no tiene comentarios, ¿no les parece?

## Suspensión de la velada de Bilbao

Como hemos venido diciéndolo, Gascón, antes de embarcar para la Argentina, iba a actuar en Bilbao en una reunión organizada a toda marcha, y en la que nuestro campeón se enfrentaría a Calpena, figurando en el mismo programa un Eloy-Menéndez. Pues bien, la reunión ha sido suspendida.

En cambio, ha tenido lugar un interesante festival en el Sanatorio de Briñas, y ante los enfermos acogidos en aquella casa de salud actuaron en unos rounds de entrenamiento los boxeadores Gascón, Eloy, Llorente y Calpena.

## Una reunión Barcelona-Madrid

Desde Barcelona nos anuncian la celebración el próximo miércoles, y en el Price de aquella capital, de una velada Barcelona-Madrid. Así, pomposamente. Para después añadirnos que el combate principal será entre Arias y el castellano "Melones".

Barcelona-Madrid. Vamos, un poquito de formalidad.

## Mañana, en Zaragoza, Aragón contra Castilla

Han sido designados los equipos que, representando a Madrid, tomarán parte mañana, domingo, en Zaragoza, en la reunión de baloncesto que se prevara en aquella capital como devolución de la visita de los aragoneses a Madrid el pasado día 19.

La selección masculina será: Pedro y Emilio Alonso; Sánchez Vitorica y Rea, del Rayo, y Escarpizo y Moreno, del Real Madrid. También se desplazará la selección de la Sección Femenina.

EL CAMPEONATO REGIONAL

Partidos que se jugarán mañana correspondientes al torneo regional de baloncesto:

Primera categoría.—América contra Relámpago y Buena Amistad contra Ateneo.

Segunda categoría.—Júpiter contra Talavera, Alcalá contra Caribe y Standard contra Ferroviaria.

# Información nacional

## Benlliure, huésped de honor de Cartagena

### *Esculpe un Cristo para el Santuario de Nuestra Señora de la Cabeza*

VALENCIA, 29.—Mariano Benlliure se halla en esta ciudad de regreso de su viaje a Cartagena, donde fué declarado huésped de honor. Ha visitado la Escuela Superior de Bellas Artes, donde se le entregó la medalla hecha con motivo del centenario de Luis Vives. Ha visitado la Exposición que la Asociación de la Prensa dedica al templo de la Patrona de Valencia. Luego ha estado en la capilla para despedirse de la Virgen. Regresará a Madrid en avión, pues necesita ultimar los trabajos de una imagen de La Dolorosa, que le fué confiada en Salamanca y que ha de figurar en las procesiones de la Semana Santa. También está trabajando en la escultura de un Santísimo Cristo para el Santuario de Nuestra Señora de la Cabeza, cuya escultura será entregada al director general de la Guardia Civil. (Cifra.)

## La Fiscalía de Tasas de León impone 122.000 pesetas de multas

LEON, 29.—Treinta y tres multas, con un importe total de 122.000 pesetas, ha impuesto la Fiscalía Provincial de Tasas a varios comerciantes de la capital y provincia por infracciones en materia de abastos. La citada Fiscalía ha distribuído 84.000 pesetas entre los centros benéficos de la ciudad.

Ha sido desestimado el recurso presentado por Angel Fernández González contra sanción que le condenó al pago de 50.000 pesetas de multa, cierre del establecimiento por seis meses y destino a un batallón de Trabajadores por igual período de tiempo, así como incautación de 45.000 kilogramos de cebada. (Cifra.)

## Los escolares sevillanos empiezan a encuadrarse en las Milicias Universitarias

SEVILLA, 29.—Ha quedado formada la primera Centuria de la Milicia Universitaria. Hoy se constituirán otras a base de los estudiantes de las Facultades de Medicina y Derecho, y en días sucesivos irán formándose las restantes. Los escolares han respondido con espíritu patriótico y magnífica disciplina al requerimiento que se les ha hecho para encuadrarse en esta nueva Milicia Universitaria. (Cifra.)

## Toros en Sevilla

### EL CARTEL DE FERIA

SEVILLA, 29.—El cartel de las corridas de toros de abril ha sufrido una modificación: la de que no actuará el diestro Marcial Lalanda, que ha sido sustituído por Pascual Márquez para la del día 13 y con Juanito Belmonte en las del 18 y 20 de abril. La afición sevillana ha comentado la no inclusión en el cartel de Gallito y Paquito Casado, toreros sevillanos a los que había ganas de ver en las corridas abrileñas. (Cifra.)

## *Tres mil veintisiete hermanos integran la Cofradía de Jesús del Gran Poder*

SEVILLA, 29.—Con tres mil veintisiete hermanos cuenta la Cofradía de Nuestro Padre Jesús del Gran Poder, venerado universalmente. El año final de la Cruzada fué cuando acompañaron al Cristo mayor número de penitentes, pues vinieron a Sevilla de toda España y de muchas partes del Extranjero, donde se siente la misma devoción que en Sevilla, especialmente en Hispanoamérica, por el popular Nazareno. Este año estrenará la Hermandad un juego completo de insignias, valorado en cuarenta mil pesetas. (Cifra.)

## EL CREDITO DE SESENTA Y CINCO MILLONES PARA LAS INDUSTRIAS DAMNIFICADAS POR LAS INUNDACIONES EN CATALUÑA

### *UNA NUEVA REUNION EN BARCELONA*

BARCELONA, 29.—En la Cámara de la Industria se ha celebrado una nueva reunión de los industriales damnificados por las últimas inundaciones, bajo la presidencia del delegado del Gobierno en las regiones inundadas y gobernador civil de Gerona, señor Coll.

A la reunión concurrieron los industriales del ramo textil afectados por las recientes inundaciones. En estas reuniones se trata de la mejor distribución del crédito de 65 millones otorgado para la reconstrucción de industrias. (Mencheta.)

## BILBAO GESTIONA LA CREACION DE UNA UNIVERSIDAD DEL TRABAJO

### *El proyecto será presentado al ministro de Educación Nacional*

BILBAO, 29.—Para tratar de la orientación y ampliación de las enseñanzas elemental y superior, se han reunido en el Gobierno Civil, bajo la presidencia del gobernador y jefe provincial del Movimiento, representaciones del Ayuntamiento, Diputación y de las Escuelas de Ingenieros Industriales y del Trabajo. Se trata de hacer al Estado un ofrecimiento amplísimo para montar un Instituto modelo, que funcionará a modo de una Universidad del Trabajo. El proyecto, que está ya elaborado, será presentado al ministro de Educación Nacional en uno de sus próximos viajes a Bilbao. (Cifra.)

## El primer concierto en Cataluña de los coros de Ratisbona

BARCELONA, 29.—Los coros de la Catedral de Ratisbona han dado su primer concierto en el Palacio de la Música. El local se hallaba adornado con banderas españolas y alemanas. Asistieron el cónsul general de Alemania, personalidades de la colonia alemana y numeroso público. Se interpretaron obras de Palestrina, Brahms, Lasso, Vitoria y Brinner. (Cifra.)

## Clausura en Albacete del cursillo de divulgadoras sanitarias rurales

ALBACETE, 29.—Se ha celebrado la clausura del cursillo de divulgadoras sanitarias rurales en el local de la Escuela del Hogar de la Sección Femenina de Falange.

La delegada provincial dió cuenta de la significación del acto y puso de relieve la colaboración entusiasta de la mujer en la obra de la Falange.

El gobernador y jefe provincial del Movimiento pronunció también un elocuente discurso. (Mencheta.)

## La descendencia de Pedro Crespo, el alcalde de Zalamea, ha quedado extinguida

### *Casi todos los datos del hecho histórico inmortalizado por Calderón de la Barca desaparecieron en un incendio*

MERIDA, 29.—En Zalamea de la Serena ha muerto estos días, como ya se ha dicho, a la edad de noventa y cinco años, el último descendiente de Pedro Crespo, inmortalizado en su conocido drama por don Pedro Calderón de la Barca. Antes de que los documentos escritos fueran encontrados en los archivos, durante la mitad del pasado siglo, cuando muchos investigadores dieron en negar el hecho real, mandado ejecutar por Pedro Crespo, e incluso la existencia de este alcalde, don Antonio Garnateo, último descendiente de aquel enérgico representante de la justicia municipal, era la tradición oral viviente del hecho. La generación de su línea paterna —padre, abuelo y bisabuelo—, de noventa y seis, noventa y dos y noventa y siete años, respectivamente, alcanzan al año 1561, y la tragedia ocurrió exactamente en el año 1580. En 1650, el propio Calderón de la Barca, en compañía de su amigo don Juan Tamayo de Salazar, estuvo en Zalamea, no hay duda que a beber en la propia fuente del drama. En 1651 estaba escrito, y se estrenaba en Madrid en el popular Corral de la Pacheca, con el título de "Garrote mejor dado y alcalde de Zalamea". En una ocasión, a don Antonio Garnateo un periodista de una revista madrileña le hizo la siguiente pregunta: "¿Existieron el alcalde de Zalamea y su hecho famoso?" Garnateo, con sus noventa y tantos años, contestó: "Pos" claro. Se lo oí a mi padre y a mi abuelo. Mi padre lo aprendió de su padre y lo contaba como testigo un amigo de nuestra familia. ¿Por qué, si no, se llama esa plaza de la Justicia? Verdad y bien verdad. Ya no hay alcaldes como aquél." Los datos históricos a este respecto se aclararon más. El historiador local de Zalamea, don Antonio Carrasco Fernández, en sus investigaciones a comienzo de siglo, encontró un manuscrito de 1539, intitulado "Relación de sepulturas de Nuestra Señora de los Milagros", y en una de sus hojas se dice: "Hállase la sepultura de los herederos de Juan Crespo y su esposa, Carmen Benítez, y demás herederos, que son Tomás Crespo y Pedro Crespo, en la tercera línea de la capilla mayor, número 21". Este dato es interesante. Los demás, entre ellos el rápido proceso del capitán Alvaro de Ataide, desaparecieron en el terrible incendio del archivo que se guardaba en la fortaleza el año 1621. Todavía quedan en pie en Zalamea las ruinas del convento fundado por doña Leonor de Zúñiga y Chaves, y en donde está demostrado que se hizo monja Isabel, la hija de Pedro Crespo. Con la muerte de don Antonio Garnateo se extingue totalmente la descendencia de aquel célebre alcalde, al que el Rey Felipe II concedió privilegios de prolongación de poderes. (Cifra.)

## Imposición de la Laureada AL HEROE DE BELCHITE comandante Salas Paniello

### *Se efectuará en Zaragoza el Día de la Victoria*

ZARAGOZA, 29.—El 1 de abril, Fiesta de la Victoria, se celebrará una misa de campaña en la avenida de Marina Moreno, formando las fuerzas de la guarnición correspondientes a la división de la plaza, bajo el mando del general Sueiro.

Al finalizar la ceremonia será impuesta la Cruz Laureada de San Fernando al comandante Salas Paniello, héroe de Belchite, jefe de la Policía Armada de Barcelona y delegado de Ex Combatientes de aquella ciudad.

Para asistir al acto vendrá de Barcelona una centuria del Frente de Juventudes y desfilarán fuerzas militares y las distintas Secciones del Movimiento con sus banderas. (Mencheta.)

## Treinta y un cuadros de Esquivel para el Museo de Sevilla

### TODOS SON RETRATOS TRAZADOS POR EL GRAN PINTOR ROMANTICO

SEVILLA, 29.—El Patronato del Museo Provincial de Bellas Artes ha recibido un legado consistente en treinta y un retratos originales del pintor sevillano Esquivel, todos ellos de la época romántica y de gran valor artístico. (Cifra.)

## Terminan en Gibraltar las maniobras antiaéreas

LA LINEA DE LA CONCEPCION, 29.—Han terminado en la plaza de Gibraltar las maniobras antiaéreas que se han venido celebrando durante varios días de la actual semana.

Un avión llevaba a remolque un pequeño globo, que servía de blanco a las baterías antiaéreas de dicha plaza. (Mencheta.)

## Conservación del Monasterio de Poblet

BARCELONA, 29.—El prior de la Comunidad del Real Monasterio de Poblet, acompañado del jefe del Servicio de Defensa del Patrimonio Artístico Nacional, visitó al capitán general de la región, quien les prometió su ayuda para la conservación del Monasterio. El capitán general dijo también que los días de Semana Santa piensa pasarlos en Poblet para asistir a los Santos Oficios que allí se celebren. (Cifra.)

## EXPOSICION DE PINTURA DE ALMELA COSTA

MURCIA, 29.—Una exposición de pinturas del artista murciano José María Almela Costa será inaugurada mañana en los salones de la Asociación de la Prensa. Entre las obras que se exhiben figura un cuadro de Isabel la Católica, destinado al Ministerio de Educación Nacional. (Cifra.)

## Captura en Jaén del autor de catorce asesinatos

JAEN, 29.—Ha sido detenido en Beas de Segura Francisco Barneo, que en la noche del 4 al 5 de agosto de 1936 intervino en el asesinato de catorce personas afectas al Movimiento nacional. La detención la llevó a cabo la Guardia Civil del puesto. (Cifra.)

## Reformas en la Cofradía del Silencio

SEVILLA, 29.—La Cofradía del Silencio, una de las más antiguas, pues se fundó en el año 1340, saldrá este año en Semana Santa con notables reformas. (Cifra.)

La Sanidad Sindical es un perfecto sistema jerarquizado, encuadrado en la Delegación Nacional de Sindicatos.

IMPERIAL
Lunes, estreno de la nueva superproducción mexicana REY SORIA FILMS
MIENTRAS MEXICO DUERME
ARTURO DE CORDOBA
INTRIGA, MISTERIO, ESCENAS DIVERTIDAS Y EMOCIONANTES, DELICIOSAS CANCIONES

cine

PALACIO DEL CINE
ALCALA, 46
Estreno lunes 31 de la maravillosa realización de Veit Harlan
El Corazón Inmortal
Interpretada por Cristina Soederbaum

SALAMANCA
LUNES, PRIMER REESTRENO
DE MAYERLING A SARAJEVO
Por EDUI FEILLER
JUCA FILM - ORGANIZACION FILMOFONO

BARCELO
LUNES 31 MARZO
GRANDIOSO ESTRENO de AUSENCIA INJUSTIFICADA
(Dos diablillos.)
LUNES 31 MARZO
GONG
(Apta para menores.)
cine GONG

Truden Marlen, que, con Villy Forst, es protagonista del interesante film "El hermano fantasma", que el próximo lunes estrenará el cine Callao.

¿POR QUE CUATRO MUCHACHAS PUEDEN RENUNCIAR AL AMOR?
Esta pregunta, de difícil respuesta, se formula en el argumento de la película "El pacto de las cuatro". La edad en que la muchacha, terminados sus estudios, ha de enfrentarse con la vida, saliendo del mundo minúsculo del pensionado a la colmena humana de las grandes ciudades, es la edad de los cuatro personajes de este film singular, que el lunes próximo se estrenará en el Palacio de la Música.
"El pacto de las cuatro" es un estudio hondo y verdadero. El realizador, Karl Froelich, ha acertado a imprimir a las imágenes ternura, realismo y emoción. En la interpretación descuellan Ingrid Bergman, la nueva revelación sueca, hoy una de las "estrellas" de más personalidad cinematográfica; Sabina Peters y Careta Lock, con Lec Slozak y Erich Ponto.

PALACIO DEL CINE
El lunes 31 estrena esta sala la última realización de Veit Harlan, "El corazón inmortal", sobre el invento del reloj de espiral. Se trata de una anécdota llena de interés y emoción, en la que Cristina Soederbaum se nos muestra una vez más como una de las mejores estrellas del cine mundial.

CINE CALLAO
ESTRENO, LUNES 31 DE MARZO
EL HERMANO FANTASMA
(DOBLADA EN ESPAÑOL)
Nuevo film de WILLY FORST
(Es un film HIAF)

UN NUEVO TEATRO QUE DURA DOS DIAS
En Madrid se ha dado el caso insólito de construirse un lujosísimo teatro para ser derribado a las cuarenta y ocho horas.
El teatro Odeón—que ese título ha ostentado durante su efímera vida—se ha visto durante dos días rebosante de público selecto, que había acudido a él para presenciar la ópera "Fausto" y el estreno de un gran "ballet" que supo alcanzar un éxito sin precedentes. Sólo esas dos obras se han representado en él. Hoy ya no existen ni los cimientos del original teatro.
Pero ¿dónde ha sido esto? ¿En Madrid? Sí, en Madrid. En los Estudios Cinematográficos Roptence, para la filmación de la película "Todo por ellas", de la casa productora E. C. I.
La labor que esta Empresa lleva a cabo para la consecución de obras definitivas merece elogios, ya que, junto a un concepto amplio de la presentación, pone nombres que son una garantía para el logro de sus deseos: Adolfo Aznar, Segis P. de Pedro, Matilde Vázquez, Tony D'Algy, Mariano Azaña, Arnedillo, Emilia Ardanui, Elsie Bayron, Riquelme.
La obra, original de los autores cinematográficos Santiago Aguilar y Jaime G. Herranz, promete ser, por todos conceptos, una de las mejores realizaciones.

Rialto LUNES ESTRENO
Gloria del Moncayo
ADAPTACION CINEMATOGRAFICA DE LOS DE ARAGON
MUSICA DEL INOLVIDABLE MAESTRO SERRANO
Distribución: PUIGVERT

MONUMENTAL
LUNES,
Sueños de Príncipe
Por DANIELLE DARRIEUX y CHARLES BOYER

CINEMA BILBAO
Desde el lunes, sensacional primer reestreno de la magnífica producción musical
SEÑORITA EN DESGRACIA
Fred Astaire, Joan Fontaine
(Dialogada en español.)

PALACIO DE LA MUSICA
LUNES, ESTRENO
El PACTO de las 4
con INGRID BERGMAN
La nueva revelación sueca.
ALIANZA CINEMATOGRAFICA ESPAÑOLA

M.C.D. 2022

# Más de 400.000.000 de pesetas para las familias de los trabajadores españoles, en el año actual

## 40.000.000 para préstamos y premios

(Viene de 1.ª página.)

El decreto publicado el pasado día 7 incrementó en un ciento por ciento la escala de subsidios existente, sin modificar la de las cuotas de empresas y trabajadores. Pues bien: la Caja Nacional de Subsidios distribuirá doscientos sesenta millones de pesetas para satisfacer los subsidios acrecentados mensualmente. Y para pagar los producidos por la retroacción de la escala nueva que ahora se establece, dispone de ciento ocho millones. Y de cuarenta millones, para los préstamos de nupcialidad y premios de natalidad. Cuando todas estas cifras, difíciles de concebir por su altura, se traduzcan en pesetas que lleguen a los jóvenes que se casen y a los padres que tengan hijos, ¿se percibirá el calor humano que en sí encierran? Estos cuatrocientos ocho millones de pesetas repartidos durante el año actual entre los padres que tienen hijos y entre los jóvenes trabajadores que se casen es la realización de la promesa que se anunció en la ley de Subsidios Familiares de 18 de julio de 1938; y se puede decir que el decreto del día 7 pasado es la efectividad de la Empresa Nacional de vigorización de la Familia, una interpretación tangible de los principios del nuevo Estado.

**Quinientas treinta mil familias protegidas.**

Todas esas cifras totalizan un promedio considerable, en este año, de 750 pesetas, que recibirán cada una de las quinientas treinta mil familias protegidas por la Caja Nacional de Subsidios Familiares. Quinientas treinta mil familias... (Y el periodista sigue teniendo miedo a los números, que no se digieren bien y que, sin embargo, tanto representan...)

Pero ya empiezan a llegar las noticias que desmenuzan el conjunto estadístico y que nos aclaran la significación del mismo. Una de ellas es de Granada; podía ser de cualquier provincia española. En Granada, desde que se implantó el régimen de subsidio se han pagado más de dos millones y medio de pesetas. Ahora el subsidio se ha duplicado... Y las seis mil cuatrocientas ochenta y cinco familias que gozan del mismo en Granada van a recibir, en una sola entrega, más de un millón trescientas mil pesetas, es decir, el pago de una cantidad proporcional—50 por 100—a la cuantía de los subsidios cobrados desde la implantación del régimen, por aplicación retroactiva de la nueva escala, hasta el día 31 próximo.

Esas quinientas treinta mil familias protegidas—529.885 en el mes de diciembre pasado, según la última estadística—están compuestas por más de millón y medio de personas que, por tanto, se benefician del régimen de subsidios—1.573.391 beneficiarios había en diciembre último.

Y se podía hacer un cálculo, unas sencillas proporciones, que nos daría los tantos por ciento de esta gran obra, con relación a la población trabajadora total de España. Es consideramos que el régimen de subsidios familiares fué iniciado cuando las armas no habían puesto todavía fin victorioso a la guerra, y que después el régimen de subsidios ha vivido en una dura postguerra, en la que otra guerra internacional limita el desenvolvimiento económico y de reconstrucción de España, se puede asegurar que el incremento del régimen de subsidios familiares se ha acrecentado en una progresión rápida y triunfal.

El decreto del día 7 pasado viene a dar mayor importancia aún al régimen de subsidios. Significa que el cauce creado por la ley del año 38 aumenta su caudal para desbordarse sobre la mezquindad de los que murmuraron, la incomprensión de los indiferentes y el juicio de los que comentaban parca la acción del Estado. El referido decreto, con las consecuencias tangibles que hemos dicho, es la consecuencia calculada de un previo ejercicio, y nos muestra y demuestra una austeridad escrupulosa en la Administración de la Caja Nacional, una gestión eficaz rigiendo su patrimonio.

**Cincuenta y dos Delegaciones realizan el servicio.**

La Caja Nacional de Subsidios Familiares, en el Instituto Nacional de Previsión, tiene montada una organización perfecta. Cincuenta y tres Delegaciones—contando la Central—han realizado su labor calladamente, y ahí están sus frutos.

**Más de doscientas mil empresas que cotizan y más de dos millones de trabajadores asegurados.**

Más de doscientas mil Empresas—218.392 en diciembre último—de toda España aportan sus cuotas para el subsidio. Hay dos procedimientos para realizar esta aportación: el del sistema PAI (pago autorizado e impuesto) y el normal; este último es el más numeroso en cuanto a Empresas se refiere: por él se rigen más de doscientas mil en España; por el sistema PAI, para Empresas de gran volumen obrero, no llegan a catorce mil las que cotizan.

A más de dos millones asciende el número de trabajadores asegurados en España—2.222.323 en diciembre último. De ellos, más de un millón cien mil lo están por medio del sistema PAI, que es el de las Empresas de mayor importancia, y el resto—un millón ochenta mil, aproximadamente—por cuota normal. Estos dos millones de trabajadores son los que con sus cotizaciones protegen a sus quinientos treinta mil compañeros de trabajo que están casados y tienen hijos, los cuales perciben el subsidio directamente de la Empresa en que trabajan—sistema PAI—, por giro postal o en una ventanilla de una Delegación de la Caja; la mayoría, unos doscientos cincuenta mil, cobran por el sistema PAI, o sea el de la Empresa en que trabajan, la cual salda luego con la Caja sus diferencias; en ventanillas de ésta cobran más de ciento cincuenta mil trabajadores, y el resto por giro postal—113.738 en diciembre último.

**Cuatrocientos mil asegurados en Barcelona.**

Valorando estos números detenidamente—esos más de quinientos mil trabajadores subsidiados, ese millón y medio largo de beneficiarios, esos dos millones de trabajadores asegurados, esas doscientas mil Empresas que cotizan (y nos quedamos cortos al dar totales aproximados)—se ve la necesidad de una organización cuidada y perfecta de la gran obra, y la mejor demostración de que ha existido ha sido el decreto del día 7 pasado; sólo una gestión eficaz y una administración escrupulosa ha podido producir los beneficios que ya hemos dicho y de los que van a disfrutar los trabajadores españoles.

Como dato curioso citaremos que, descontadas las plazas de Melilla y Ceuta, la Delegación de la Caja Nacional de Subsidio que menos movimiento tiene es la de la provincia de Lugo, en la cual sólo 803 Empresas cotizan, sólo hay 5.414 trabajadores asegurados, 1.066 subsidiados con 3.376 beneficiarios comprendidos (datos de diciembre último). Sin embargo, la Delegación de Barcelona es la más importante de España, pues tiene asegurados cerca de cuatrocientos mil trabajadores y más de cuarenta y tres mil subsidiados. A Barcelona le sigue en importancia Madrid, y el resto de las provincias oscilan en un parecido movimiento de subsidios familiares, salvo las provincias de Almería, Orense y Tarragona, cuyo movimiento es inferior al resto de las provincias de España.

**Unas cuarenta y tres pesetas será ahora el promedio del subsidio familiar.**

De todos estos datos se pueden sacar unos promedios interesantes: así, el promedio de cuotas por Empresa es de 146,85 pesetas; por asegurado, de 9,916; por subsidiado, 60,075; por beneficiario, 20,19. El promedio de subsidio por subsidiado es de 21,658 pesetas, y por beneficiario, 7,287. En la actualidad, por el decreto del día 7, este subsidio será el doble, sin que por eso se haya aumentado la cuota del trabajador asegurado ni la de las Empresas. Así, el promedio de subsidio será de más de 43 pesetas, y el que se perciba por cada beneficiario, de más de 14; o sea, más de 14 pesetas por cada hijo de trabajador que tiene derecho a subsidio.

Más de diez es el promedio de trabajadores asegurados por empresa; y dos y medio — permítasenos la expresión estadística—el de subsidiados; y más de cuatro el de asegurados por subsidiados. El promedio de beneficiarios por empresa es de 7.269; de 0,715 por asegurados, y de 2,974 por subsidiados; es decir, el promedio es cobrar por unos tres hijos de familia.

En fin, el reportaje se podía extender a los datos de la rama de viudedad y orfandad, que tienen su interés característico; pero sería alargarlo demasiado.

**Préstamos a la nupcialidad.**

Pero sí insistiremos en la segunda parte del decreto del día 7. Son 40 millones de pesetas que se van a invertir en préstamos de nupcialidad y premios de natalidad. Préstamos a la nupcialidad otorgados a los trabajadores, sin interés y amortizados al 1 por 100 mensual, susceptibles de condonarse en proporción al número de hijos vivos que el matrimonio protegido tenga, de tal forma, que puede decirse que al cuarto hijo una dote normal, prestada por la Caja al casarse, se extingue por sí sola. Podrán solicitar estos préstamos todos los trabajadores solteros de ambos sexos, asegurados en el régimen de subsidios familiares, que se encuentren dentro de los requisitos de edad, salario o haber máximo y garantías de moralidad que la orden reglamentaria determine. Los préstamos pueden ser de 2.500 pesetas y se pueden elevar hasta 5.000 cuando lo solicite una trabajadora asegurada.

Como recompensa a las familias numerosas y estímulo para el aumento de la natalidad, se concederá anualmente un premio de 1.000 pesetas en cada provincia y otro nacional de 5.000 para el matrimonio que mayor número de hijos haya tenido a la fecha del concurso.

* * *

El decreto del día 7 supone el pensamiento hecho carne del postulado de servir a una juventud sana, alegre y vigorosa; es la previsión del futuro de la Patria a través de las posibilidades de vida de los hijos; es una lucha denodada del Estado para abrir a la familia un círculo de vitalidad; es la proclamación de su destino nacional, la valorización de sus fines.

El decreto y su realización es una traducción maravillosa del espíritu de las Encíclicas; supone la elemental preexistencia de la Familia, el Municipio y el Sindicato como método de incorporación del individuo al Estado. Por medio del actual régimen de subsidio familiar ejercita el Estado, además de una política salarial—pues la economía del obrero recibe nuevos ingresos—, otra, demográfica y de asistencia con los préstamos nupciales y los premios de natalidad.

**Unos gráficos y una Memoria.**

Para el día 1 de abril, fecha inicial en el nuevo régimen de subsidios, prepara la Caja Nacional del mismo una Memoria y unos gráficos estadísticos, perfectamente realizados, que serán facilitados a la Prensa española por medio de su Dirección General. Según podrá comprobar el lector—hoy sólo hemos anticipado algunos datos generales—, el régimen de subsidios familiares en España no tiene nada que envidiar a los ya perfectamente logrados, por su tiempo de existencia, en Italia, Bélgica, Francia, Holanda y Alemania, naciones que tienen perfectamente organizados estos servicios sociales. Ni en materia jurídica — legislativa — ni en organización ni en espíritu. El nuevo Estado español, guiado por el Caudillo, ha sabido crear una obra de asistencia a la familia y de revalorización de su nivel moral y material, cuyos frutos ya tocamos directamente en este año, pese a todas las circunstancias adversas en sentido económico.

* * *

¡Señorita! ¡Amigo! El Estado, los trabajadores españoles, España, le piden que se case, le dan medios para ello; le piden—y Dios se lo ordena—, señora, amigo, que tenga hijos para la Patria. Para hacer una Patria recia y fuerte, de la que nos sintamos seguros y orgullosos.

Señorita, ¿sigue usted tan preocupada porque teme no casarse?

Amigo, ¿sigues preocupado porque tienes que casarte?

**Antonio MIRA**

# Un portaaviones y dos cruceros ingleses fueron alcanzados por los torpedos de los aviones italianos

## Al este de Keren prosigue una encarnizada batalla

EN ALGUN LUGAR DE ITALIA, 29.—Comunicado oficial del Alto Mando italiano: "En el frente griego, acciones artilleras. Nuestros aviones atacaron una base aérea griega y las instalaciones portuarias de Navarino.

En un crucero sobre Malta, los aviones alemanes derribaron un Hurricane.

En Africa del Norte, nada de importancia que señalar.

En el Egeo, nuestra aviación realizó diversas acciones contra los convoyes, formaciones navales enemigas y barcos anclados, a los cuales atacó con torpedos y bombas.

Un portaaviones y dos cruceros ingleses fueron alcanzados por los torpedos de nuestros aviones. Se puede considerar que un crucero fué hundido. Otros barcos mercantes de pequeño tonelaje sufrieron graves daños. Uno de ellos se incendió.

En Africa Oriental se prosigue la encarnizada batalla en el sector Norte, en las nuevas posiciones al este de Keren. Nuestras formaciones aéreas atacaron las unidades motorizadas del enemigo.

En un combate aéreo fueron derribados dos aparatos enemigos por la caza italiana.

En las primeras horas del día 28, los aviones ingleses realizaron una incursión sobre el aeródromo de Lecce y consiguieron ametrallar las instalaciones. Hay que deplorar algunos heridos." (Efe.)

## CHURCHILL se ha aventurado demasiado

BUCURESTI, 28.—El "Universul" escribe, respecto a los acontecimientos de Yugoslavia, que todo sigue en situación estacionaria y que se ha comprometido Churchill un tanto al hacer declaraciones de ayuda que resultan prematuras, puesto que ni el Rey Pedro ni su Gobierno han hecho manifestaciones relativas a política exterior.

# Actividad aérea contra la Marina británica

## Varios mercantes hundidos y un gran transporte de tropas alcanzado

BERLIN, 29.—Comunicado del Alto Mando alemán: "Nuestra aviación ha proseguido con extraordinario éxito su actividad contra la Marina mercante británica a lo largo de las costas inglesas. A la entrada suroeste del canal de San Jorge, y en el canal de Bristol, fueron hundidos dos mercantes que desplazaban un total de 5.000 toneladas. Un ataque a baja altura, efectuado sobre un vapor al oeste de New Quay, produjo la explosión de la caldera del barco. Otro ataque, coronado por el éxito, se efectuó contra un mercante, a la altura de Harwich. En el Atlántico, a unos 500 kilómetros del Cabo Wrath, uno de nuestros bombarderos atacó un gran transporte de tropas, que fué alcanzado de lleno. Los soldados abandonaron el navío y se trasladaron a las canoas de salvamento. En la misma zona fué alcanzado y hundido otro barco de 2.500 toneladas, y una tercera unidad mercante de gran tonelaje fué alcanzada plenamente por una bomba.

Nuestros aparatos de combate bombardearon eficazmente la noche pasada el aeródromo de Halfar, en la isla de Malta. En el curso de un ataque efectuado sobre esta misma isla por nuestros cazas fué derribado un avión británico, tipo "Hurricane". Nuestras escuadrillas no sufrieron pérdidas.

En la noche del 29 de marzo, el enemigo no realizó incursiones sobre el territorio del Reich ni sobre los territorios ocupados." (Efe.)

### Comunicado británico

LONDRES, 29.—Comunicado del Ministerio del Aire: "Nada que señalar." (Efe.)

### Comunicado griego

ATENAS, 29.—Comunicado del Alto Mando helénico número 153: "Actividad habitual de patrullas y artillería. Nuestra aviación bombardeó con éxito las instalaciones enemigas. Todos nuestros aviones han regresado a sus bases."

### Un submarino griego ataca a un convoy

ATENAS, 29.—Un comunicado oficial del Ministerio de Marina anuncia lo siguiente: "El submarino "Triton", mandado por el capitán de corbeta Jorge Zepos, encontró, hacia las diez y treinta del domingo, 23 de marzo, en el mar Adriático, cerca de la costa albanesa, a un convoy enemigo fuertemente escoltado. El ataque valeroso de nuestro submarino obtuvo la destrucción y hundimiento del transporte "Carnia", de 5.451 toneladas, que iba lleno de tropas. El barco pertenecía al Lloyd Triestino. El submarino griego consiguió asimismo averiar a otro barco más pequeño.

### Prosigue el avance inglés en Keren

EL CAIRO, 29.—Comunicado del gran Cuartel General británico en el Oriente Medio: "Libia: Sin novedades dignas de mención. Eritrea: Prosigue nuestro avance hacia el Este de Keren. Abisinia: La situación sigue desarrollándose satisfactoriamente para nosotros." (Efe.)

## Estalla una bomba en la saca de correspondencia de América en Londres

LONDRES, 29.—Cuando esperaba para ser transportada una saca de correspondencia de América, en Londres explotó una bomba que iba oculta en el interior de la misma. No produjo víctima alguna y sus fragmentos han sido entregados a la Policía para averiguar el origen de la misma. El explosivo está fabricado con un tubo de plomo retorcido en los extremos. (Efe.)

## Un camión de tropas inglesas, incendiado por wazires

KABUL, 28.—A las puertas de Banuar, en la carretera de Jouranslah a Kabul, los guerreros wazires han incendiado un camión de tropas inglesas. Resultó muerto un oficial.

## Suspensión del "DIARIO DE LA GUERRA" en Méjico

### Su política no correspondía a la amistad con EE. UU.

MEJICO, 29.—El ministro del Interior ha ordenado que deje de publicarse el "Diario de la Guerra", pues su política no corresponde a la amistad del Gobierno mejicano a los Estados Unidos. Ya anteriormente había sido detenido el redactor-jefe, señor Salas García, bajo acusación de haber instigado las manifestaciones estudiantiles ante el Ministerio de Asuntos Exteriores, en las cuales se protestó de la política exterior mejicana. (Efe.)

PRELIMINARES DE ATAQUES SOBRE LONDRES

Los oficiales de la aviación alemana, reunidos, conferencian, momentos antes de partir con dirección a Londres, a la vista de los planos que señalan los objetivos que han de atacar. (Foto Weltbild.)

## LA GUERRA NAVAL

# DEL TORPEDERO AL DESTRUCTOR

**Por LUIS DE SALAZAR**

*La inusitada propagación de las lanchas rápidas reproduce uno de los episodios característicos de cualquier guerra. En ninguna actividad como en la guerrera vuelven los hombres sus ojos con más presteza hacia Dios. ¡Milagro!, piden. Las gentes que viven precariamente confían siempre en la posibilidad milagrosa. Así, en los pueblos nuevos, adonde afluyen grandes corrientes emigratorias de personas con muchas esperanzas y pocas posibilidades, uno de los oficios más fructíferos es el de pitonisa, echadora de cartas, vidente, adivinadora del porvenir o cualquier otro embaucamiento por el estilo. El emigrante tiene angustia y prisa. Pide un milagro. Pagará cuatro pesos porque se lo hagan.*

*Por análoga crisis pasan en cualquier guerra los beligerantes. Si no reclaman abiertamente la intercesión milagrosa de la Divinidad, se conforman con un invento capaz de fulminar súbitamente al adversario. Lo cual es también una forma de milagro. Inglaterra tiene una oficina dedicada a acoger las iniciativas de los inventores decididos a dar la victoria a su Patria en unas horas. Inevitablemente desfilan por allí imaginativos a lo Wells, con el rayo verde, la emanación para dormir a los ejércitos contrarios, la radiación que paralizará las magnetos de los aviones y otros proyectos más o menos pintorescos, entre los que, de tarde en tarde, hay alguna idea genial.*

*Después del milagro y los inventores, llegamos a una tercera etapa: un arma barata, utilizada en grandes masas.*

*Como estos fenómenos psicológicos son siempre idénticos, los hombres de 1941 estamos asistiendo al mismo fenómeno que los hombres de 1881: el nacimiento del torpedero. Así surgió hace sesenta años, como una promesa capaz de destruir todas las marinas en un santiamén y de hacer inútiles los acorazados, el torpedero costero, navecilla de mucha velocidad y escaso tonelaje, dotada de torpedos y dispuesta para el ataque del enemigo en las proximidades del litoral.*

*Como quiera que la única forma de destruir un buque es atacarle con armas superiores, frente al torpedero surgió un tipo mayor: el contratorpedero, que lo hizo desaparecer de los mares. Con él marchó toda una época en la historia de los artilugios navales, la época de la "peussière" naval, cuando se creía que este polvillo marinero iba a abatir para siempre los grandes ingenios acorazados. El torpedero tuvo su momento, sirvió eficazmente durante algunos años y escribió su última página heroica en el victorioso ataque lanzado por Togo contra la Flota rusa, cobijada en Port-Arthur. Se marchó de este Mundo sin haber podido alterar el equilibrio tradicional entre los diversos tipos de buques.*

*El contratorpedero o destructor fué creciendo, mejorando su estabilidad, aumentando su armamento (mayor armamento = mayor tonelaje) haciendo triples o cuádruples sus montajes de tubos torpederos, tomando cargas de profundidad a su bordo y por sus dimensiones aproximándose al crucero más bien que a su inmediato antecesor. Surge el superdestructor, el "leader" o conductor de flotilla; ya entonces los hombres se encuentran con otra insólita novedad: se encuentran con que "están a pique de inventar de nuevo el crucero". Justamente alarmados, deciden hacer algo muy original. ¿Y qué hacen? ¡Ah! Algo absolutamente nuevo: "Inventan otra vez el torpedero". Así aparecen sobre los mares, construídas por todas las Marinas en cantidades cada vez mayores, las famosas lanchas torpederas. Con unas u otras características, fían en ellas todos los beligerantes. A Alemania le servirán para destruir muchos convoyes y a Inglaterra para protegerlos. La rápida construcción de estas lanchas y su reducido coste coinciden para animar a los Gobiernos a construirlas. Italia, los Estados Unidos, el Japón... todos lanzan millares de lanchas torpederas. El modelo más reciente, que ofrecemos con las presentes líneas al lector, es norteamericano; monta cuatro tubos lanzatorpedos, cuatro ametralladoras de grueso calibre en torretas giratorias y admite a bordo una respetable cantidad de cargas de profundidad. Hace 60 millas por hora.*

*Como el lector apreciará, las primitivas diminutas lanchas torpederas (por ejemplo, las italianas de la anterior guerra europea, de las que hay un modelo muy bonito en el Museo Naval), con sus dos torpedos, sus ocho cargas y su modesta ametralladora, han evolucionado bastante en veinte años. Naturalmente, a la ametralladora sucederá un cañoncito; el cañoncito habrá que protegerlo; con este motivo, aumentará el desplazamiento del buque; entonces valdrá la pena de poner otro cañón; claro que este mayor peso exigirá un aumento de tonelaje, y un barco ya así armado merece disponer de un gran radio de acción y buena estabilidad para operaciones a distancia de las costas; bueno, aumentaremos otro poquito el tonelaje. ¡Caramba! Esto ya nos permite mejorar el armamento de nuestro barco. Bien; lo dotaremos de ocho tubos en dos montajes cuádruples... Al llegar a este punto los señores de los Almirantazgos tendrán, cuando menos, un buque de 1.000 toneladas, dos cañones de 10, seis u ocho tubos, muchas cargas de profundidad y más de cien hombres. Entonces los señores de los Almirantazgo se darán una palmada en la frente. ¡Eureka! ¡Acaban de inventar el destructor!*

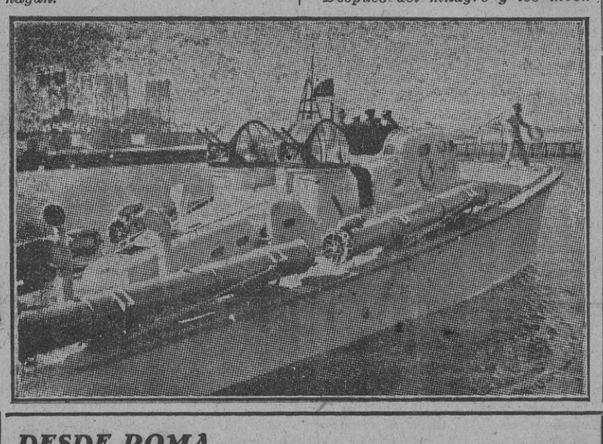

## DESDE ROMA

# Eficacia de la aviación italiana

ROMA, 29. (De la Redacción de la Agencia Efe.)—A la Real Aeronáutica Italiana la llama la gente el arma azul, y los periódicos, el ala fascista. El primer apelativo alude al color del uniforme, y el segundo, al nacimiento y poderío, que coinciden con el régimen.

Cuando, en marzo de 1923, a los seis meses justos de conquistar el Poder, se creó la Subsecretaría de Aeronáutica en el Ministerio de la Guerra, la aviación italiana era, poco más o menos, como la aviación republicana española: una entelequia. Mussolini, y con Mussolini Balbo, sacaron de la nada pilotos y técnicos, material y fábricas, escuelas e instructores. Pocos años después, ya la aviación italiana contaba con nombres famosos y proezas memorables. Así, por ejemplo, el del marqués De Pinedo, que bautizara a su hidroplano "Santa María" y que rivalizara en su vuelo de España a América con el de nuestro "Plus Ultra", pilotado por Ramón Franco y Ruiz de Alda, todos ellos muertos, pero vivos en el recuerdo; los de Ferrarin y Del Prete, con sus raids intercontinentales también paralelos y en emulación con los de Iglesias y Giménez; luego los cruceros trasatlánticos de hidros en masa, que exaltaron la figura de Italo Balbo, el futuro mariscal del Aire, y de Magdalena y de otros más, muchos de los cuales ya caídos como estos dos; y antes y después, las expediciones polares de Nobile, la segunda trágicamente truncada; los records—de velocidad y altura—batidos por Agello y por Donatti, etc... Todas estas etapas pueden recordarse como las que dieron gloria mundial a la aviación italiana en tiempos de paz, las que popularizaron el Cuerpo en Italia, atrayendo hacia sus filas la parte más aventurada de la juventud fascista y las que fueron documentando la capacidad deportiva de la audacia, que es base de la eficiencia del piloto en guerra.

Cuando la Italia fascista comenzó a combatir pudo verse cómo todos los esfuerzos hechos—esfuerzos enormes—para dotar al Ejército de un arma aérea formidable no habían sido baldíos; antes al contrario, como quedó refrendado en los cielos de España, donde, hermanada con la aviación nacional, la aviación legionaria combatió y batió copiosamente contra alas, motores y pilotos internacionales.

Las batallas, bombardeos y servicios actuales, en que los aviadores italianos tienen por enemigos a pilotos dignos de ellos, y por obstáculos defensas perfectísimas, demuestran, con la fe de los partes oficiales y los relatos de los corresponsales y con la elocuencia de las cifras, que la aviación italiana en guerra es digna de la gloriosa tradición ganada en tiempos de paz.

Si el gran sacrificio de hombres lo documentan las cifras de 513 muertos, 814 heridos y 1.214 desaparecidos, el poderío ofensivo y combativo lo revela el número de 899 aparatos enemigos seguramente destruídos por los pilotos italianos. Y de cómo la Patria reconoce y premia los servicios y heroísmos de su Aviación militar dan idea las condecoraciones concedidas por actos de valor militar durante la presente guerra. Son 2.307 en total, y de ésas, 17 medallas de oro, 622 de plata, 789 de bronce y 879 cruces de guerra. ¿Qué mayor conmemoración del XVIII aniversario de la fundación de la aeronáutica italiana y qué mejor elogio de su poderío presente?

**ANTONIO ASENSIO**

# Hoy comienzan en Bilbao las obras del nuevo Matadero Municipal

## Quedará terminado dentro de un año y su coste es de dieciocho millones

BILBAO, 29.—Hoy comenzarán las obras para la construcción del nuevo Matadero Municipal, según acuerdo del Ayuntamiento en sesión celebrada ayer. El coste de estas obras se elevará a 18 millones de pesetas, esperándose que el nuevo Matadero esté terminado en el plazo de un año, ya que hay adquirida gran cantidad del material preciso y el terreno está acondicionado. El nuevo edificio será levantado en el barrio de Zorroza, en un lugar estratégico, abierto a todas las carreteras provinciales y a las rutas fluviales por los ferrocarriles de ancho normal y de un metro. Este proyecto se llevará a cabo en régimen de empresa mixta, al igual que los trolebuses y la estación de autobuses. El Matadero no sólo tendrá por objeto el sacrificio de reses, sino también el aprovechamiento de todas las aplicaciones industriales de éstas, lo que supone una empresa industrial de gran envergadura. (Cifra).

## LA FERIA NACIONAL DE MUESTRAS EN ZARAGOZA

### Es probable que la inaugure una representación del Gobierno

ZARAGOZA, 29.—El Comité ejecutivo de la Feria Nacional de Muestras ha visitado al alcalde para tratar de los actos y festejos que se celebrarán con motivo del Certamen. Se espera que asista una representación del Gobierno a la inauguración. (Cifra.)

## Queda clausurado en Sevilla el cursillo de la Sección Femenina para divulgadoras sanitarias

SEVILLA, 29.—Con gran aprovechamiento se ha celebrado el curso para la formación profesional de divulgadoras sanitariorrurales organizado por la Sección Femenina de F. E. T. y de las J. O. N. S. Un representante de la Asesoría Nacional de Sanidad ha dirigido el cursillo, que ha durado un mes, y en el que han participado camaradas de la capital y de los pueblos. (Cifra.)

# Actos conmemorativos en Murcia, Almería y Valencia en el aniversario de su liberación

## Brillantes desfiles y solemnes Tedéum en acción de gracias

MURCIA, 29.—Con diversos actos se conmemora hoy el segundo aniversario de la liberación de la capital por las fuerzas del Generalísimo. En la Catedral se ha celebrado un solemne Tedeum en acción de gracias, organizado por el Ayuntamiento, al que asistieron las autoridades, jerarquías, corporaciones y numeroso público. Terminado el acto religioso, ante la Cruz de los Caídos, levantada en la plaza del Generalísimo, se depositó una corona de flores como homenaje a los que dieron su vida por Dios y por España. El Ayuntamiento ha distribuído donativos entre los centros benéficos. El comercio cerró sus puertas durante los actos, y toda la ciudad está engalanada. (Cifra.)

* * *

ALMERIA, 29.—Con extraordinaria brillantez han comenzado las fiestas de la liberación.

Por la mañana la Banda Municipal y las de tambores y cornetas de F. E. T. y de las J. O. N. S. tocaron alegres dianas.

En la Santa Iglesia Catedral se celebró una misa de pontifical.

La imagen de la Patrona, Virgen del Mar, fué trasladada procesionalmente al templo catedralicio, presidiendo la comitiva todas las autoridades y teniendo más tarde lugar en la Catedral un Tedéum.

Esta noche se celebrará un desfile de antorchas, portadas por militantes de la Falange, ante la Cruz de los Caídos, y serán encendidas cinco hogueras monumentales en el muelle de Poniente. (Mencheta.)

* * *

VALENCIA, 29.—Conmemorando el segundo aniversario de la liberación de Valencia, en la Real Capilla de la Virgen de los Desamparados se cantó un solemne Tedéum en acción de gracias.

Al acto, organizado por la Jefatura Provincial del Movimiento, asistieron las autoridades e infinidad de fieles.

Terminada la ceremonia, las milicias del Frente de Juventudes desfilaron por las vías principales hasta la plaza donde se encuentra la Cruz de los Caídos, a cuyo pie depositaron una corona de laurel.

Poco antes de las doce, una avioneta evolucionó a poca altura sobre la ciudad, rememorando la que a la misma hora de este día, hace dos años, anunció la entrada de las tropas nacionales. (Mencheta.)

GLORIA A LOS HEROES

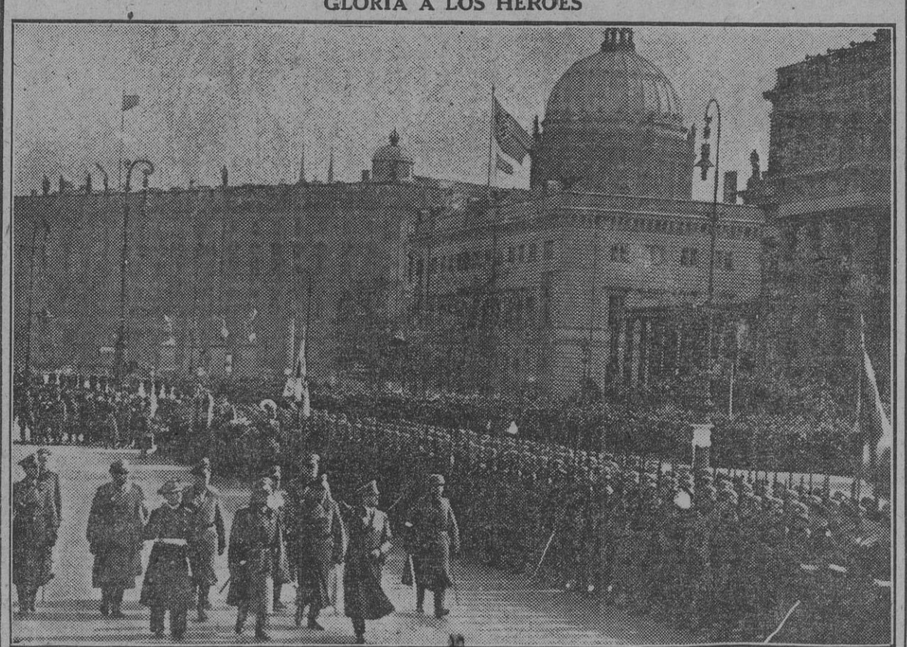

El Reich honra a sus héroes. Impresionante ceremonia ante el monumento conmemorativo de los que dieron su vida por la Patria, y en la que aparece el Führer después de su llegada del frente. (F. Weltbild.)

# Actividad subversiva en territorio tailandés

## Se atribuye su dirección a Inglaterra y Estados Unidos

TOKIO, 29.—El "Yomiuri Shimbun" comunica desde Bangkok que las autoridades de Tailandia han procedido a detener a numerosos chinos, acusados de pertenecer a la "quinta columna" que se encuentra al servicio de Inglaterra y Estados Unidos. Se han iniciado serias investigaciones, y se cree que el número de detenidos aumentará en breve.

El mismo diario añade que muchas casas comerciales chinas de Tailandia tienen relaciones secretas con Inglaterra y se dedican al reclutamiento de elementos para la "quinta columna", procedentes principalmente de las posesiones británicas. La vigilancia de la frontera ha sido reforzada y el tráfico suspendido en parte. Se nota gran actividad subversiva en el territorio tailandés, y se tiene la evidencia de que está dirigida por Inglaterra y Estados Unidos. (Efe.)

### Infiltración de chinos en Tailandia

SHANGHAI, 29.—Se anuncia que numerosos chinos se han infiltrado en Tailandia para impedir la marcha de las tropas japonesas hacia la China meridional. Al mismo tiempo, los ingleses aceleran la construcción del ferrocarril de Birmania, para aumentar el volumen de la ayuda a Chunking. (Efe.)

## El ministro de Relaciones Exteriores del Irak llegará a Angora

ANGORA, 29. (S. E. T.)—Uno de los días próximos llegará a la capital turca el ministro de Relaciones Exteriores del Irak, Tewfik Souedy, a quien acompañarán en su viaje destacadas personalidades políticas del Irak.

Se celebrarán varias conferencias, en las que se abordará el tema de la situación en el Próximo Oriente. (Efe.)

# La imagen del Cristo de la Fe será entregada el Día de la Victoria

## La gratitud de Andújar al Duce

ANDUJAR, 29.—El alcalde de esta ciudad ha enviado al embajador de Italia en Madrid el siguiente telegrama: "El Excelentísimo Ayuntamiento de mi presidencia, en sesión celebrada en el día de ayer, acordó elevar a V. E., con el ruego de que lo transmita al Duce del gran pueblo italiano, la gratitud de esta ciudad por la valiosa custodia regalada para el Santuario de Nuestra Señora de la Cabeza, haciendo votos por la prosperidad del Duce y de la nación italiana. Respetuosamente salúdole. Viva Italia. Arriba España.—El alcalde, Tomás Escribano." (Mencheta.)

## Bajo su advocación se constituirá una Hermandad

CARTAGENA, 29. — La imagen del Cristo de la Fe tallada por Benlliure por encargo de la Obra Pro Imágenes a los Frentes de Combate para honrar la memoria de los marinos de la Flota de guerra que dieron su vida durante la Cruzada de liberación será bendecida por el obispo de la diócesis y entregada el Día de la Victoria. Al acto asistirán el alcalde, el comandante general del Departamento marítimo y un representante del Ministerio de Marina. Después de la bendición se celebrará una misa rezada y un responso por los Caídos. En torno a esta imagen se constituirá muy en breve la Hermandad del Cristo de la Fe, a la que podrán pertenecer, a más de los marinos, cuantas personas lo deseen. El altar que se construya para rendir culto a la imagen será costeado por la Corporación, entidades oficiales y el comercio. La custodia será construída con metales y piedras preciosas, que donarán los familiares de los marinos caídos. (Cifra.)

M.C.D. 2022