PUEBLO

Diario del trabajo nacional

Concebimos a España, en lo económico, como un gigantesco sindicato de productores. Organizaremos corporativamente a la sociedad española, mediante un sistema de sindicatos verticales, por ramas de la producción, al servicio de la integridad económica nacional.

Año I.—Núm. 30 ◆◆ *Madrid, sábado 20 de julio de 1940* ◆◆ Redacción y Administración, Narváez, 72. Teléfono 62600. ◆◆ Precio, 15 céntimos.

ECOS DEL DISCURSO DE HITLER

DISCURSO DE VENCEDOR

PERO TAMBIEN DE GRAN HUMANIDAD

Para Inglaterra, "apenas merece una reacción oficial"

HITLER, voz y alma de Europa

Lo primero que se advierte en el discurso de Hitler es que no se inspira en la pasión de la lucha; no es el guerrero, es el vencedor quien habla. Pero no es tampoco el vencedor de unas acciones militares, que ve su obra concluída en la victoria; es el espíritu clarividente que tiene conciencia de la batalla silenciosa y tenacísima que tiene ahora que librar Europa entera como una sola gran nación, poseída por un solo anhelo, si no está aún dispuesta a sucumbir por falta de sentido histórico, como puede acontecer al Imperio británico si los hombres que hoy le gobiernan no oyen las palabras de comprensión del Führer. La fuerza incontrastable del Ejército alemán hace que Hitler pueda hablar como un vencedor en todas las batallas; pero la profunda conciencia histórica del Führer le obliga a mirar más allá de una posible victoria en que Europa quedara anegada en ruinas y falta de arrestos morales para acometer ninguna empresa.

Lo cierto es que Hitler, en estas horas que parecen cargadas de pasión y que deberían cegar con el brillo de la victoria, se dirige a sus adversarios y les propone, al tiempo que el fin de la guerra, los caminos que conducen al mantenimiento del predominio mundial de Europa, que puede perderse en una guerra cruenta como la que están provocando de ordinario las medidas desesperadas de Churchill.

Pero si pensamos en la seguridad de las palabras de Hitler y tenemos en cuenta lo aplastante e insólito de sus victorias, comprendemos que no sólo se inspiran en el supremo interés de Europa: se encaminan nada menos que a la salvación del Imperio británico. Convencido de que todavía puede desempeñar un papel de mucha importancia en las nuevas tareas de la paz este Imperio británico, ya tan cargado de años y de experiencias, Hitler se esfuerza en aprovechar sus recursos en bien de nuestro mundo y en bien de la propia Inglaterra, que, según las palabras del Führer, sería, en caso contrario, irremediablemente destruída. Que no se repita una vez más aquello de que Dios ciega a los que quiere perder.

ROMA, 20.—El redactor diplomático de la Agencia Stefani dice que el discurso de Hitler, al que asistió el conde Ciano por invitación expresa del Führer, ha sido el discurso de una gran victoria, pero ha sido también un discurso de gran humanidad. Hitler ha recordado que él trató de ponerse de acuerdo con Italia y con Inglaterra. No pudo realizar este deseo mas que con Italia, la cual, después de Versalles, había mantenido con respecto a Alemania una actitud de comprensión, de humanidad y de justicia. El deseo del Führer de llegar a un acuerdo con Inglaterra era sincero, y nadie puede dudar de su buena fe. La prueba más convincente de esta buena fe de Hitler es la convención naval, por la cual aceptaba la reducción en un tercio de las fuerzas navales alemanas. Como ya fué reconocido por Lloyd George en los Comunes, la responsabilidad de la guerra pertenece enteramente a Inglaterra. Fué la clase directora británica la que impuso la guerra a Polonia, y después, a Francia.

La intervención de Italia—con su lucha contra las fuerzas anglofrancesas, que evitó la libertad de movimientos estratégicos a las potencias occidentales—convenció a Francia de la imposibilidad de continuar la guerra.

Después del discurso tan humano del gran jefe victorioso, ¿cuáles serán las intenciones de los hombres responsables británicos? ¿Podrá Churchill emigrar al Canadá? "Pero la responsabilidad de la destrucción del Imperio británico—porque ésta será la suerte inevitable del gran Imperio si la guerra continúa—caerá sobre este hombre aturdido y peligroso, al que los mismos directores del país habían tenido largo tiempo relegado de las funciones de Gobierno." (Efe.)

ITALIA

El histórico discurso del Führer ha producido enorme entusiasmo. Las emisiones de radio fueron seguidas con extraordinario interés por el pueblo italiano, que aprueba la generosidad del gesto del Canciller alemán. Todos los periódicos publicaron ediciones especiales, en las que se pone de relieve la estrecha compenetración del Eje Roma-Berlín y la gran trascendencia histórica del momento actual.

INGLATERRA

El redactor diplomático de la Agencia Reuter dice que, indudablemente, el primer ministro inglés se hará eco en el Parlamento de algunas afirmaciones de Hitler. Pero añade que el discurso "apenas merece una reacción oficial de Inglaterra".

El "Times" dice que Inglaterra proseguirá la lucha hasta el final y que la proposición de Hitler supone "la esclavitud de Europa".

Los demás periódicos de Londres expresan la misma opinión.

ESTADOS UNIDOS

El discurso ha causado un efecto sensacional. Fué transmitido por casi todas las emisoras yanquis.

Los periódicos conceden especial atención a la amenaza de destrucción del Imperio inglés en el caso de que Inglaterra no acepte esta última ocasión de paz.

HUNGRIA

El periódico "Uj Margyarsag" afirma que jamás se ha expresado un hombre en los términos en que lo hizo ayer el Führer.

El "Pester Lloyd" dice que el gesto de Hitler merece la gratitud del mundo entero. "Hungría—añade—sabe que la paz que Alemania e Italia darán a Europa será justa y honrosa."

SUECIA

Se destaca en este país la enorme confianza en el triunfo que revelan las palabras del Canciller alemán. La oferta dirigida a Inglaterra es interpretada como un llamamiento de profundo sentido humano.

YUGOSLAVIA

En los círculos políticos yugoslavos se afirma que ningún pueblo podrá discutir a Alemania la posición que actualmente tiene en Europa, y añade que los países del Sureste europeo deben sacar consecuencias claras de esta situación.

SANJURJO

En el albor del Alzamiento, el general don José Sanjurjo entregó su vida por España en la hermana tierra lusitana. En su aniversario, queremos recordar el coraje y brío indomable de aquel magnífico español, arquetipo del valor y soldado africano, por excelencia.

En nombre de los españoles que combatieron bajo sus órdenes y de aquellos a quienes la muerte privó de ese honor, exaltamos hoy su recuerdo, que ha de pervivir en la memoria de todos.

LA ACCION CONTRA INGLATERRA

La aviación alemana derribó ayer quince aviones de caza y cinco de bombardeo

Y hundió un vapor mercante de 5.000 toneladas

Combate naval en aguas de la isla de Creta

BERLIN, 20.—Parte oficial del Alto Mando del Ejército alemán:

"Uno de nuestros submarinos anuncia haber hundido 24.700 toneladas de barcos enemigos.

Las escuadrillas de combate de la aviación alemana volvieron a atacar ayer, en el sur de Inglaterra y en Escocia, fábricas, depósitos, puertos y diques, almacenes de reservas, emplazamientos de artillería antiaérea y aeródromos, con pleno éxito. También fueron bombardeados los buques de guerra y los mercantes que se hallaban en la costa sur británica. Un vapor mercante de 5.000 toneladas fué alcanzado de lleno por una bomba y se hundió. Además resultaron gravemente averiados tres mercantes más y un torpedero.

Como ya se ha anunciado, en la jornada de ayer fueron derribados sobre el Canal de la Mancha quince aviones de caza enemigos: doce Defiants, dos Spitfire y un Hurricane. Nuestros Messerschmidts no sufrieron ninguna pérdida.

La cifra de pérdidas británicas se eleva a 21 con la destrucción de otros seis aparatos Spitfire, derribados durante la misma jornada de ayer. Uno de ellos fué alcanzado por la artillería antiaérea de nuestra Marina de guerra.

Aviones enemigos bombardearon anoche diversos puntos de la Alemania septentrional y occidental. Hubo que lamentar varios heridos entre la población civil.

En estos "raids" nocturnos fueron derribados cinco aparatos de bombardeo: tres por la D. C. A. alemana y dos por nuestros cazas.

Las pérdidas británicas en el aire fueron, pues, ayer 27 aviones en total. Faltan tres aparatos propios."

* * *

CUARTEL GENERAL DE LAS FUERZAS ARMADAS ITALIANAS. Comunicado número 41, correspondiente al 20 de julio de 1940:

"Cerca de la isla de Gandia se desarrolló, al amanecer de ayer, un combate naval, que duró tres horas, entre nuestros cruceros ligeros "Giovanni della Bande Nere" y "Bartolomé Colleoni", de 5.000 toneladas, y una escuadra enemiga compuesta por dos cruceros de 7.000 toneladas, tipo "Sidney", y cuatro contratorpederos. A pesar de la neta superioridad del adversario, los cruceros italianos aceptaron la batalla e infligieron graves daños a las fuerzas británicas. El "Bartolomé Colleoni" fué alcanzado en un punto vital y se hundió, después de luchar heroicamente hasta el fin. Se cree que parte de la tripulación se ha salvado.

Nuestras escuadrillas de bombardeo alcanzaron a las fuerzas navales enemigas y las atacaron repetidas veces. Uno de los cruceros fué tocado y otro se hundió, envuelto en llamas.

Todos los aviones que tomaron parte en el combate regresaron a sus bases." (Efe.)

* * *

ROMA, 20.—En los círculos romanos se considera que el combate naval librado a lo largo de la isla de Candia (Creta) constituye una prueba más del espíritu agresivo que anima hoy a la Marina italiana, que no da tregua a la inglesa en el Mediterráneo, a la que impide navegar en el mar que antes dominaba. Se añade en dichos círculos que los dos cruceros italianos, construídos en 1930, con coraza ligera, pero dotados de una velocidad muy superior a la de los ingleses, han forzado evidentemente el combate, en vez de aprovecharse de su mayor velocidad para evitarlo.

Los dos cruceros ingleses, tipo "Sidney", construídos en 1934, están armados con 33 cañones cada uno, frente a los 30 que tenían los italianos. Desplazan 7.000 toneladas, es decir, 2.000 más de coraza, y estaban apoyados por cuatro cazatorpederos.

El "Colleoni" y el "Giovanni delle Bande Nere" se lanzaron contra la formación enemiga, con la que empeñaron un combate que duró más de tres horas, durante el cual el "Colleoni" fué hundido, a la vez que, por su parte, la formación británica sufría también pérdidas y averías.

La aviación italiana, que llegó después del combate, continuó la obra de destrucción, hasta hundir al barco enemigo aún no identificado.

* * *

LONDRES, 20.—El Almirantazgo publica el siguiente comunicado:

"El jefe de la escuadra del Mediterráneo anuncia que en la madrugada de ayer el buque de guerra australiano "Sidney", acompañado por una pequeña fuerza de contratorpederos, entró en contacto con dos cruceros italianos al noroeste de Creta. Durante el combate que siguió fué hundido el crucero "Bartolomé Colleoni", armado con cañones de seis pulgadas. El otro crucero italiano se retiró, perseguido por nuestras fuerzas.

Uno de los contratorpederos salvó a 250 supervivientes del crucero enemigo hundido." (Efe.).

LONDRES, 20.—El Ministerio del Aire anuncia que esta mañana han sido derribados dos aviones alemanes, y añade: "Se confirma que el total de aparatos derribados por nuestra artillería antiaérea durante los ataques enemigos de ayer contra las costas inglesas fué de tres."

Bombardeo alemán sobre un puerto del sur de Inglaterra

LONDRES, 20.—Aviones de bombardeo alemán han aparecido repentinamente esta tarde en un puerto del sur de Inglaterra. Se trataba de 17 aviones de bombardeo, acompañados de escolta de cazas. Varias bombas cayeron en el puerto. No se señala ningún daño sobre los navíos anclados. Los cazas británicos han intervenido en la lucha contra ellos. (Efe.)

Goering, artífice del poderío alemán en el aire, ascendido por el Führer a mariscal del Reich.

EL CAUDILLO FELICITA A LA C. N. S.

El magnífico éxito alcanzado en la concentración y desfile de los afiliados encuadrados en esa Central Nacional Sindicalista me obliga a romper la usada costumbre de no felicitar a quienes cumplen con su deber.

En esta ocasión excede tanto de los límites normales el resultado obtenido y supera tan enormemente a toda clase de cálculos y esperanzas—por optimistas que éstas fuesen—el buen orden, organización y control de aquel inmenso número de sindicados que ayer pasaron ante el Jefe Nacional en homenaje a su persona y al Ejército, que me veo obligado a dirigirte estas líneas en prueba del agrado que los hechos me han producido, que harás extensiva a todos cuantos en la medida, que tú mejor que nadie conoces, han contribuído con su espíritu de servicio puesto en máxima tensión a resultados tan favorables.

Así bien, te comunico, para mayor y más honda satisfacción, que Su Excelencia el Generalísimo y Jefe Nacional de la Falange, reiteradamente a lo largo del acto y de modo especial y más expresivo al concluir el mismo, me felicitó efusivamente por el magnífico éxito alcanzado, felicitación que traslado íntegramente a ti y a los camaradas que contigo han colaborado, por ser vosotros a quienes únicamente corresponde recibirla.

Con motivo de este éxito, que tan grato hubiese sido a José Antonio, yo os estimulo, en nombre de su presencia eterna y en homenaje constante a todos los camaradas caídos por la Revolución, a continuar en la labor comenzada con idéntico entusiasmo y la misma fe en las consignas por las cuales dieron su vida.

Por Dios, por España y su Revolución Nacionalsindicalista.

Madrid, 19 de julio de 1940.

El delegado nacional. Firmado: **Gerardo Salvador Merino.**

Camarada delegado sindical provincia de Madrid.

Evacuados de Gibraltar a las islas de Madera y Tánger

Las víctimas del último bombardeo

LA LINEA DE LA CONCEPCION, 20.—La "Gaceta Oficial de Gibraltar" publica una orden en la que dice que serán evacuadas todas las mujeres, excepto las que actúen como enfermeras.

Ha salido, con rumbo a las islas Madera, un trasatlántico inglés conduciendo a más de mil evacuados, todos personas pudientes. Otro buque está preparado para zarpar con rumbo a Tánger conduciendo más evacuados.

Han efectuado maniobras en las proximidades de Gibraltar varios hidroaviones pertenecientes a la Escuadra británica.

Se ha efectuado el sepelio de las víctimas del último bombardeo aéreo: religiosa Larcan Oconne, de setenta y un años de edad, y el matrimonio Luis y María Dallia. En el mismo bombardeo resultaron gravemente heridos Lorenzo Dallia, Pablo Mecaliff, las religiosas Thomas Milagrosa y Ada y María Dallia. En el mismo bombardeo resultaron gravemente heridos Mas Carthy, Antonio Troyano, Antonio Escalona, Alberto Finlaysen, Frank Graka, Ada Herbert e Ida Padina. (Cifra.)

Cañoneo en el Mediterráneo. Nuevas medidas militares

LA LINEA DE LA CONCEPCION, 20.—A la una y media de la tarde se percibió cañoneo en el Mediterráneo, en lugar próximo a Gibraltar y frente a la costa española del pueblo de Estepona. Buques de guerra ingleses maniobran en distintas direcciones y hacen con frecuencia funcionar sus baterías.

Han llegado a Gibraltar nuevas fuerzas militares. Se sabe que la orden de evacuación de Gibraltar se hará extensiva a los indios que tienen establecidos sus comercios en Gibraltar. Los edificios próximos a las baterías de la plaza de Gibraltar serán reformados, quitándoles altura, para que los artilleros tengan mayor visibilidad. (Mencheta.)

Las viviendas rurales

Día tras día nuestro Caudillo nos ofrece, junto a las obras cumplidas, la nobleza de su sinceridad. No más que al siguiente día de la promulgación del decreto en que se establece el descanso dominical remunerado, ha tenido ocasión para hablarnos de la misérrima situación de los pueblos españoles.

"El 30 por 100 de las casas de los pueblos españoles—*según sus palabras*—son inhabitables." *Por eso, junto a la reconstrucción de los pueblos destruídos por la guerra su palabra señalan al futuro y nos dicen que esta reconstrucción llegará a todas esas viviendas atomizadas, no ya por una guerra, sino por algo peor que ella en cuanto la motivó: por una incuria de siglos, por una insolidaridad vergonzosa, que, si bien no es obra de todos, ha sido ignominia de todos el consentirla.*

José Antonio dijo mucho de esto. Y en el Parlamento, frente a los que por acción y omisión adquirieron la responsabilidad de un consentimiento a la indignidad material de muchos—y buenos—españoles; de los mismos que en ocasiones graves tuvieron que coger un fusil para defender a los que nunca los protegieron y siempre los olvidaron. "La vida rural española—*dijo en aquella ocasión*—es absolutamente intolerable. La Reforma Agraria es algo más extenso que ir a la parcelación de los latifundios o a la agregación de los minifundios. Es una cosa más grande, mucho más ambiciosa, mucho más completa; es una empresa atrayente y magnífica, que probablemente sólo puede realizarse en coyunturas revolucionarias."

Así lo ha entendido el Caudillo, Jefe nacional de nuestra revolución, cuando ayer hablaba a los alcaldes de los renacidos pueblos de nuestra guerra. Cuando sabemos que sus palabras no son nunca vanas promesas, sino anticipaciones de hechos, hemos de alegrarnos al esperar los que vienen exigidos por la justicia, reclamados por José Antonio y recogidos y cumplidos por el Caudillo.

CON MOTIVO DEL 18 DE JULIO

El Duce y el Führer felicitan al Caudillo en su nombre y en el de los pueblos italiano y alemán

Contestaciones del Generalísimo Franco

Con motivo de la festividad del 18 de julio se han cambiado los siguientes telegramas:

Del Duce, Benito Mussolini, al Generalísimo Franco

"La fecha del 18 de julio, que señala el principio de la Revolución Nacional por vos victoriosamente concebida para el renacimiento y la grandeza de España, está esculpida en el corazón del pueblo italiano. La Italia fascista se siente orgullosa de haber ofrecido la sangre de sus legionarios para el triunfo de la causa común y haber así cimentado la amistad indisoluble entre las dos naciones. Os ruego, Caudillo, acojáis mis más amistosos saludos de amigo y camarada.—Mussolini."

Del Generalísimo Franco a Benito Mussolini, Duce de Italia

"Muy reconocido a vuestro afectuoso recuerdo y al del pueblo italiano, envío mi afecto más sincero; en fecha tan señalada fueron nuestros mejores votos por la grandeza de los pueblos que nos acompañaron en nuestra lucha, y en especial por los camaradas italianos que combatieron a nuestro lado y por su Duce, forjador de la gran amistad de nuestros pueblos.—Franco."

Del Führer-Canciller a Su Excelencia el Jefe del Estado español

"En el día nacional transmito a Su Excelencia, al mismo tiempo en nombre del pueblo alemán, mis más cordiales felicitaciones. Yo uno con eso mis mejores deseos para su felicidad personal y el mayor florecimiento y prosperidad de España.—Adolfo Hitler."

De Su Excelencia el Generalísimo Franco a Adolfo Hitler, Canciller de Alemania

"En el día de nuestra Fiesta Nacional ha estado vivo entre nosotros el recuerdo de los camaradas alemanes y la amistad de la gran nación alemana y de su Führer, y agradecido a su felicitación os ofrezco votos por vuestra felicidad personal y la grandeza de vuestra nación.—Francisco Franco."

EL NUEVO RUMBO POLITICO DEL JAPON

Se refuerzan las defensas de Singapur

También se adoptan medidas para prevenir posibles desórdenes

TOKIO, 20. (S. E. T.—Los ingleses han decidido reforzar la defensa de Singapur. A lo largo de toda la costa se han instalado tupidas alambradas, nidos de ametralladoras y otras obras defensivas.

El periódico "Tokyo Nichi Nichi" informa que estas precauciones obedecen a la posibilidad de una acción japonesa después del nuevo rumbo que se ha imprimido, con la constitución del Gobierno Konoye, a la política exterior del Japón.

Agrega el periódico que, además, la situación interior de Singapur es muy confusa. Las autoridades inglesas se han visto obligadas a decretar medidas drásticas contra los desórdenes y las huelgas constantes. (Efe.)

* * *

TOKIO, 20.—Un comunicado sobre la reunión celebrada ayer por los nuevos ministros japoneses anuncia que se examinaron las cuestiones relativas al asunto chino y a la intensificación de las relaciones con Alemania e Italia. (Efe.)

* * *

TOKIO, 20.—Se cree que el príncipe Konoye reducirá las carteras del nuevo Gabinete a seis. A saber: Interior, Hacienda, Comercio e Industria, Agricultura y Silvicultura, Enseñanza Pública y Justicia. Los partidos políticos no tendrán representación en el nuevo Gobierno. (Efe.)

* * *

PEKIN, 20.—La Comisión Económica española, presidida por el general Castro Girona, ha llegado a esta capital después de visitar el Japón y Manchukuó. La Comisión se detendrá en Pekín cinco días. Será recibida por los representantes del Cuartel General japonés, por la Embajada del Japón, por el ministro chino de Negocios Extranjeros y por otros altos funcionarios chinos y japoneses. (Efe.)

* * *

ROMA, 20. (S. E. T.)—En los círculos competentes de la capital italiana se desmiente el rumor de una próxima retirada de las tropas italianas que se hallan en China. (Efe.)

Europa seguirá dirigiendo al Mundo

ROMA, 20.—La revista oficiosa "Relazioni Internazionali" escribe:

"En la hora actual la situación politicomilitar de la guerra que asestará el golpe decisivo a las clases dirigentes de la Gran Bretaña puede resumirse así:

Primero. La acción alemana contra Inglaterra está ya, prácticamente, en curso, por los continuos ataques aéreos sobre las islas británicas. Después de este prólogo, el desembarco de las tropas alemanas no es mas que cuestión de días. Churchill se encuentra en vísperas de la evacuación de Londres. O la capital se rinde y se salva todo lo que puede salvarse o los dirigentes londinenses tendrán que emigrar a otro Continente. El Canadá puede ser el lugar de destierro, pero no el centro vital del Imperio. Europa tiene siempre funciones directivas mundiales. Un Gobierno europeo en exilio es un Gobierno liquidado.

Segundo. Italia, con sus operaciones aeronavales, domina el Mediterráneo desde el cielo y en el mar. En tierra, las operaciones que se llevan a cabo en el Africa Oriental y septentrional tienen cada vez un mayor radio de acción, y la iniciativa sigue perteneciéndonos a nosotros.

Tercero. En los países balcánicos, sobre todo, después de las entrevistas de Berlín y Munich, se ha producido una mejoría política. Sin embargo, algunas actitudes, que no pueden calificarse de amistosas hacia las potencias del Eje, y más especialmente hacia Italia, siguen observándose aquí y allá, en particular en Yugoslavia. El Eje Roma-Berlín no está dispuesto a tolerar la supervivencia, en ciertas zonas, de las ideas que ya están fuera de lugar.

Cuarto. Se habla mucho ahora del nuevo orden europeo. A este propósito, es preciso repetir que el nuevo orden europeo dependerá exclusivamente de la voluntad de Mussolini y de Hitler después de la victoria. Todo el mundo debe saber que, hoy por hoy, la finalidad del Eje es una sola: la victoria completa y absoluta. Cuando llegue será el momento de pensar en el porvenir." (Efe.)

Ironside, destituído

Le reemplaza en el mando supremo del territorio el general Brooke

LONDRES, 20.—El Ministerio de la Guerra comunica que el Rey ha nombrado al general sir Allan Brooke, jefe supremo de todas las fuerzas territoriales, en sustitución del general Ironside, que ha sido nombrado mariscal. (Efe.)

ULTIMO OFRECIMIENTO, por Bellón

—Y si no, ya se sabe: éstas son lentejas...

EN LA SESION DEL REICHSTAG

Siete sillones ornados con laurel

De los diputados caídos en el frente de batalla

BERLIN, 20.—En la sesión de ayer del Reichstag, en la que Hitler presentó el informe de las victorias alemanas y sus propósitos inmediatos, había siete asientos de diputados adornados con hojas de laurel. Se trata de un diputado caído en la guerra de Polonia y seis en el frente del Oeste. Las regiones del Este que han sido rescatadas por Alemania estaban representadas por primera vez, lo que supone que el número de diputados actual es de 873. (Efe.)

ACCION SINDICAL

ORGANOS SINDICALES

Por JOSE MARTINEZ SANCHEZ ARJONA

Crear un orden nuevo de dirección económica de base jerárquica y unitaria sobre la herencia anárquica por democrática y liberal de la última época no es empresa fácil que pueda lograrse rápidamente. Se hace preciso un período de tiempo en que los órganos antiguos convivan con los de nueva creación, hasta que, dotados éstos de la suficiente fortaleza, puedan desarrollar con plena eficacia las funciones totalitarias que les van a ser encomendadas en el aspecto de disciplina y regulación económicosocial de la producción. Y éste es un aspecto de la recia y serena prudencia obligada en aquellos que tienen sobre sí la responsabilidad de una tarea fundamental para la vida de la Patria.

No es posible destruir órganos que sostienen, aunque deficiente y débilmente, la marcha de la producción en este período transitorio, sin antes haber procurado su sustitución por los definitivos, a fin de no producir el menor colapso, aun siendo de escasa importancia y breve duración.

Mas es lo cierto que muchas gentes, unas por ignorante buena fe y otras con el propósito de combatir por los medios más arteros el nuevo orden, que nace con empuje incontenible, imposibilitando para siempre viejos amaños y ventajas inconfesables, ven en la situación actual una confusión que es necesario desvanecer definitivamente, como aclaración a los primeros y como advertencia formal a los últimos.

La organización sindical de España está dirigida exclusivamente en la actualidad por la Delegación Nacional de Sindicatos, que constituye un servicio de F. E. T. y de las J. O. N. S., dependiente de su Secretaría General.

La Delegación Nacional es el motor de la acción y organización sindicales y la suprema jerarquía en este orden en los aspectos político, técnico, disciplinario y administrativo, y por sus Delegaciones Provinciales y Locales que constituyen las Centrales Nacionalsindicalistas ejerce sus atribuciones de mando en el área territorial respectiva.

Las dos tareas más importantes a que se entrega la Delegación Nacional son: la de constituir una red de Sindicatos, por ramas de la producción, que sean a la vez organismos de autodisciplina económica y social e instrumentos al servicio del Estado por medio de los cuales ha de realizar su política en tales órdenes al servicio de los principios esenciales de unidad, totalidad y jerarquía, y el desarrollo, mediante sus obras nacionales, de una serie de actividades sociales encaminadas a cubrir necesidades perentorias no satisfechas hasta hoy y sentidas de acuioso modo por los elementos productores de la nación, tales como dotarles de un merecido esparcimiento en sus descansos, de hogar alegre y sano, de mercados para las labores de artesanía, etc., etc.

Para lograr la constitución de la red sindical, el Estado dictó la ley de Unidad sindical y la de Comisiones Reguladoras, y en su cumplimiento, a medida que vayan creándose los grandes Sindicatos Nacionales, irán desapareciendo sistemáticamente todas las asociaciones y organismos oficiales que se referían al mismo orden de regulación económicosocial que los Sindicatos constituídos. Así, con el paso lento y firme de las grandes empresas, llegaremos a lograr la unidad tan necesaria en la regulación de la producción de España.

Los Sindicatos Nacionales se agruparán en rededor de la Delegación Nacional, sometidos a la jerarquía de ésta. Los Provinciales tienen como mando político superior al delegado provincial, y su conjunto, al que han de añadirse las diversas Obras Sindicales, constituyen las C. N. S. Provinciales; y de igual modo los Sindicatos y Obras, bajo la dependencia del delegado local, forman las C. N. S. Locales.

Son, pues, los órganos políticos del orden sindical la Delegación Nacional de Sindicatos y las Centrales Nacionalsindicalistas Provinciales y Locales. Ellos son la representación del espíritu del Movimiento y el impulso y orientación de la vida sindical; y son cualidades esenciales en las personas que encarnan sus mandos las de poseer pureza política y espíritu militante; les está vedado el desmayo en su espinosa labor, y su misión es de recio apostolado. Los Sindicatos, en cambio, agrupados en las C. N. S. y sometidos a su influjo político, son órganos técnicos, y aquellos que están a su frente han de sentir un arraigado espíritu de disciplina, un sentido acendrado de justicia y unos conocimientos técnicos indiscutibles en la rama que dirijan.

Tal es, en síntesis, el Estado actual de los órganos fundamentales que se aprestan a librar la batalla por la unidad económicosocial de España.

EL ORO NO BASTA

Grandes dificultades financieras en Inglaterra

Los empréstitos no se cubren y los impuestos no pueden ser aumentados

LONDRES, 20.—Se comprueba que los gastos de guerra ingleses para el año 1940-41 se elevarán a 2.000 millones 660 mil libras esterlinas. Esta cifra representa, comparada con el año anterior, un aumento de 850 millones de libras, o lo que es lo mismo, el 32 por 100 más. Hay que tener en cuenta que los gastos debidos a la política de guerra del Gobierno serán aún mucho más elevados. La Tesorería británica se halla ahora ante un problema difícil para dar con la manera de procurarse los fondos necesarios para los gastos militares. Dispone de tres métodos: los impuestos, los empréstitos y la inflación.

Los impuestos tienen una limitación en la necesidad de mantener la tranquilidad y el orden en el país, por lo cual es imposible aumentarlos. Se recurre, por tanto, al empréstito; pero crece la desconfianza y el pesimismo. En el nuevo empréstito de guerra solamente se han suscrito sesenta millones de libras. El fracaso de esta política de empréstitos obliga a la Tesorería a buscar otros medios de allegar recursos y se ha recurrido a la inflación. Las últimas medidas adoptadas en este sentido han sido acogidas con gran disgusto por la población. (Efe.)

* * *

BERLIN, 20. (S. E. T.)—La primera reacción de Inglaterra al discurso del Führer, esperada ansiosamente en Berlín por los representantes de la Prensa extranjera, ha sido tan escueta como equívoca.

Al ser interrogado a este respecto por los corresponsales extranjeros un portavoz autorizado del Gobierno del Reich declaró lo siguiente:

"Se trata de juicios de la Prensa británica, que dudamos representen el criterio y la opinión del pueblo inglés. Los que han contestado al discurso del Führer pertenecen precisamente a esa clase que Hitler calificó de plutocracia. Hay que observar sobre todo lo precipitado y la pobreza de estas respuestas. El comentario difundido por la radio oficial británica esta mañana es francamente ridículo y hasta criminal, y no es serio. Los próximos días demostrarán la realidad de las cosas."

Aludió después el portavoz alemán a las supuestas opiniones de los círculos políticos de todas las capitales de Europa, difundidas por la agencia oficial británica.

"Será mucho más importante que eso lo que se dirá en todas las capitales del Mundo dentro de unos días por medio de la Prensa." (Efe.)

Ciano, recibido por el Führer

BERLIN, 20.—El Führer ha recibido esta mañana, en presencia del ministro de Negocios Extranjeros del Reich, Von Ribbentrop, al conde Ciano, ministro de Negocios Extranjeros de Italia, el cual iba acompañado por el embajador de Italia en Berlín, Alfieri. Asistían a la entrevista el jefe de la Cancillería Presidencia, doctor Meissner, y Von Mackensen, embajador de Alemania en Italia. La conversación ha sido bastante amplia. (Efe.)

Entrevista Ciano-Hess

BERLIN, 20.—El ministro adjunto del Führer, Rodolfo Hess, ha recibido esta mañana al conde Ciano, con quien celebró una detenida y cordial entrevista.

El ministro de Relaciones Exteriores de Italia iba acompañado por el embajador, Dino Alfieri. (Efe.)

Inauguración del Museo Arqueológico de Tetuán

Asistieron el Jalifa y el alto comisario

TETUAN, 20.—Con asistencia de Su Alteza Imperial el Jalifa, su excelencia el alto comisario y numerosas personalidades del Protectorado, se verificó la inauguración del nuevo edificio y de las modernas instalaciones del Museo Arqueológico de Tetuán.

El director del Museo, señor Pelayo Quintero, explicó la labor realizada para coleccionar y clasificar los objetos de interés histórico que se exponen.

Consta el Museo de salas romanas y árabes. En un espléndido jardín situado ante el edificio figura una colección de esteras funerarias mozárabes halladas en el primitivo cementerio árabe de Tetuán.

La nueva librería, muy completa, instalada junto al Museo, mereció grandes elogios. (Mencheta.)

CRONICA DE BERLIN

Con las espadas en alto

BERLIN. (De nuestro enviado especial.)—¿Hitler ante Portam? Momentos de espera. ¿En espera de qué? No se sabe. Lo único cierto es que la guerra no puede continuar así. Ni las incursiones de los aviones ingleses en Alemania ni las de los alemanes en la Gran Bretaña son la guerra. El ritmo de esta guerra era otro.

Ese ritmo hizo pensar que, vencida Francia, iba a lanzarse todo el ímpetu de Alemania sobre Inglaterra. Acostumbrado al éxito, instintivamente confiaba en Hitler y, parodiando a César, pensaba: "No temamos. Va con nosotros Hitler y su fortuna". Hitler hablará. Y Hitler habló para decir simplemente esto: "La prosecución de esta lucha no terminará más que con la destrucción de uno de los dos combatientes. Churchill creerá quizá que es Alemania. Yo sé que será Inglaterra." Habló para dirigir el último llamamiento a la razón en Inglaterra y para descargar su conciencia ante las cosas venideras. Todo lo demás del discurso es accidental. El nombramiento de mariscales. La creación del mariscalato del Reich para Goering. El resumen de los hechos conocidos. Las palabras a Italia. La seguridad de las relaciones con Rusia.

Lo esencial es el dilema de paz o guerra. Nadie cree que Inglaterra renuncie a la guerra. Ahí están los primeros comentarios del "Times" y del "Daily Herald". El uno dice: "Inglaterra declaró la guerra a Alemania y la continuará. La reorganización de Europa que pretende Alemania—dice—es la esclavitud de la mayoría de sus pueblos, y no cabe otra solución que luchar hasta el fin." El otro dice que hay que luchar hasta la victoria definitiva. Los dos Imperios están frente a frente con las espadas en alto. Después del Cannas europeo, Inglaterra tiene a Hitler ante Portam.—García Díaz.

M.C.D. 2022

20 DE JULIO

¡Cuartel de la Montaña!

En las primeras horas de la mañana de aquel día 20, hoy hace cuatro años, el Madrid nacional escuchaba, presa de una emoción difícil de describir, el zumbido de los motores de aviación y las sordas explosiones de las bombas. Ardíamos en el deseo febril de que los nuestros triunfasen en el cuartel de la Montaña. Las noticias que nos llegaban eran contradictorias. Se nos decía que Fanjul, con sus hombres, militares y falangistas, había abandonado el cuartel y comenzaba a dominar la calle. Pero, de pronto, otros nos hablaban de rendición. No presumíamos que aquellos sobresaltos del 20 de julio del 36 habían de perdurar durante dos años largos. No queríamos conceder crédito a las informaciones radiadas, cuando se produjo un hecho que dió al traste con nuestras esperanzas: facinerosos, en mangas de camisa, recorrían las calles todas de la ciudad exhibiendo trofeos militares, correajes, uniformes y fusiles. Los primeros héroes de la Cruzada acababan de ofrecer sus vidas por Dios y por España en el cuartel de la Montaña del Príncipe Pío, asfixiados por una aviación traidora, acorralados por una chusma enardecida por las promesas de unos gobernantes presidiarios. No podrá borrársenos jamás la impresión de las estampas revolucionarias de la tarde de hoy hace justamente cuatro años. Comenzó la petición del carnet frentepopulista en todas las esquinas de la capital. Un hombre, o lo que fuera, ciñendo un sable robado en el cuartel, prestaba feroz centinela a la puerta de un gran hotel. Y un niño, o lo que fuese también, apoyaba su fusil en el pecho de los transeúntes para exigirles la documentación.

Con la tragedia del cuartel de la Montaña comenzó el martirio de la capital. Un puñado de valientes caían al grito de ¡Arriba España!, fieles a la consigna de Franco, que los vientos marroquíes difundieron por toda la nación.

Su ejemplo había de ser heroicamente seguido por centenares de miles de madrileños, que hicieron de cada hogar un cuartel de la Montaña. No podemos señalar este día preciso para rendir homenaje a aquellos hombres del cuartel de la Montaña. El homenaje vive permanentemente encendido en cuantos sufrimos los treinta y dos meses del Madrid rojo.

VIDA MADRILEÑA

Un acto en la explanada del cuartel de la Montaña

Asistieron el ministro vicesecretario del Partido, Gamero del Castillo, y los generales Sagardía y García Bruneda

La bandera de la Legión Ruiz de Alda desfila ante las jerarquías y los supervivientes en la explanada del cuartel de la Montaña. (Foto Verdugo.)

En la explanada del cuartel de la Montaña, y ante sus ruinas, se ha celebrado esta mañana un acto sencillo y emotivo por los caídos en aquel lugar y en esta misma fecha el año 36. Asistieron el ministro vicesecretario del Partido, camarada Gamero; los generales Sagardía, García Bruneda y el habilitado señor Gómez Ulla; el señor García Moreno, en representación del gobernador civil de Zamora, superviviente del cuartel de la Montaña, camarada Gumersindo García; tenientes coroneles Matías Marín y Fernández Serrano; comandante Utrillas, en representación de los Cuerpos de Alumbrado, Zapadores e Infantería del cuartel de la Montaña; teniente coronel Méndez Parada, por el grupo de oficiales que se unieron inmediatamente; vicepresidente de la Diputación, señor Vera; ex jefe provincial de la provincia de Madrid, camarada Moreno Navarro; jefe nacional del servicio de incorporación de Sindicatos, camarada José Luis Palau; secretario provincial de Falange en funciones de jefe provincial, camarada González Iglesias; secretario provincial de Sindicatos, camarada Butheller; numerosas representaciones de supervivientes, entre los que se encontraban el hijo del general Fanjul, consejeros nacionales señores Sánchez Mazas y Panizo y una representación de viudas y madres de caídos en el cuartel.

En el centro de la explanada se había levantado un altar con la Cruz de los Caídos y el emblema del Movimiento; frente a él formaba una bandera de la legión "Ruiz de Alda". El ministro, vicesecretario del Movimiento, dió el grito: "Caídos del cuartel de la Montaña", que fué contestado con el unánime "¡Presente!". A continuación dió los gritos de ritual.

El P. Mateos rezó tres Padrenuestros, que fueron acompañados por todos los asistentes. Seguidamente se entonó el "Cara al sol" y dió los gritos de ritual el gobernador civil de Zamora, superviviente, como anteriormente se ha dicho, del cuartel de la Montaña, don Gumersindo García.

Por último, las fuerzas desfilaron ante las jerarquías y supervivientes.

* * *

La función religiosa que había de celebrarse esta mañana en el cuartel de la Montaña en memoria de los Caídos ha sido aplazada hasta mañana, a las diez.

Reapertura de salas en el Museo Arqueológico

Fué presidida por el ministro de Educación Nacional

En el Palacio de Bibliotecas y Museos se ha celebrado la reapertura del Museo Arqueológico, que durante el glorioso Movimiento nacional fué convertido por los rojos en depósito de obras de arte procedentes de los saqueos.

Presidió el acto el ministro de Educación Nacional, señor Ibáñez Martín, acompañado del subsecretario, señor Rubio; el director general de Bellas Artes, marqués de Lozoya; el obispo de Madrid-Alcalá, doctor Eijo Garay, y los miembros del Patronato del Museo.

El presidente del Patronato del Museo, conde de Casal, y el director del mismo, don Blas Taracena, expusieron la labor realizada para reparar los daños sufridos por el Museo y los proyectos cuya realización le convertirán en una verdadera síntesis de la arqueología española.

El ministro de Educación Nacional cerró el acto con un patriótico discurso, afirmando que la nueva España quiere cimentar su grandeza sobre firmes bases de raigambre espiritual, y para ello consagra una atención preferente a las obras de cultura, entre las cuales ocupan lugar preeminente los Museos, que han de realizar su labor con el sentido de unidad y solidaridad nacional que es la característica fundamental del Movimiento.

Por último, el ministro y demás personalidades visitaron las salas cuya reapertura se celebraba, y que entre sus ricas colecciones cuentan con objetos de tanta importancia como el crucifijo de marfil donado por Fernando I y su esposa, doña Sancha, al Monasterio de San Isidoro de León; los marfiles del arca de las reliquias, de San Millán de la Cogolla; las esculturas ibéricas del cerro de los Santos, la famosa "Dicha de Balazote" y una perfectísima reproducción de la "Dama de Elche", obra de Pinazo.

Información oficial

AUTORIZACIONES PARA MOLTURACION Y CAMBIO DE TRIGO

Nota de la Jefatura Nacional del Servicio Nacional del Trigo:

"Se recuerda por el presente que, de acuerdo con lo dispuesto en la vigente legislación de Ordenación Triguera y disposiciones complementarias, no pueden reservarse trigo para consumo familiar mas que los agricultores cultivadores directos de trigo y los obreros agrícolas que perciban trigo en concepto de pago de la totalidad o parte de sus jornales, quedando terminantemente prohibido reservarse, proporcionarse o disponer por cualquier otro procedimiento trigo con destino a consumo familiar a todos aquellos no incluídos precisamente en uno de los dos casos que se citan.

Los agricultores cultivadores directos de trigo y los obreros agrícolas que cobren en trigo sus jornales podrán optar libremente entre llevar sus trigos a un molino maquilero o cambiarlos por harina o por pan; pero en todo caso precisarán para efectuar cualquiera de esas operaciones proveerse previamente de la correspondiente autorización expedida por el Servicio Nacional del Trigo, en la cartilla correspondiente, sin cuyo requisito queda terminantemente prohibido llevar trigo a maquilar o cambiarlo por harina o pan. Las infracciones se castigarán de acuerdo con lo dispuesto en la legislación al principio mencionada, sancionándose a todos aquellos que hubieran intervenido en la operación ilegal."

CITACIONES

El Juzgado Militar Permanente número 9, sito en General Castaños, número 1, cita y emplaza a Siro Báscones García, natural de Cuevas de Amaya (Burgos), que había vivido en la calle de Isabel la Católica, número 7, para que comparezca ante este Juzgado, a fin de practicar una diligencia en el sumarísimo que se le sigue, número 35.668, bajo apercibimiento de ser declarado rebelde.

—El Juzgado de Suboficiales y Clases létra "C", sito en paseo de Ramón y Cajal, 5, cita y emplaza a los encartados en el sumarísimo de urgencia número 5.465, Tomás Terreros Sánchez, Benjamín de la Fuente, ambos cabos del Cuerpo de Seguridad y Asalto, para que comparezcan ante dicho Juzgado en el plazo de cinco días, a partir de la publicación de esta requisitoria.

—El mismo Juzgado cita, llama y emplaza al procesado en el sumarísimo de urgencia número 65.531, Manuel Ramos de la Cuerda, guardia de Seguridad, natural de Orgaz, para que dentro del plazo de cinco días comparezca ante dicho Juzgado.

GOBIERNO MILITAR DE MADRID

Personal militar que ha de hacer su presentación en este Gobierno a la mayor brevedad posible, sito en el paseo de Ramón y Cajal, número 5, cuarta planta, sección primera, negociado primero (Personal), por asuntos del servicio:

Don Jesús Molino Alonso, teniente de Infantería.

Don Eulogio Flores Alvarez, maestro ajustador.

Doña Dolores de la Torre Capelastegui.

Delegación Provincial de Abastecimientos

FABRICACION Y VENTA DE DULCES, BOLLOS, ETC.

Se recuerda nuevamente que los lunes, miércoles y viernes no se puede fabricar ni vender productos elaborados con harina y azúcar en confiterías, pastelerías, bollerías y despachos de pan, ultramarinos, mantequerías, hoteles, salas de té, restaurantes, cafés, bares, chocolaterías, lecherías, etc.

SUMINISTRO DE PATATAS

El lunes, día 22 del actual, se realizará un suministro de patatas a todas las cartillas afectas a los distritos del Centro, Hospicio y Chamberí.

La venta se verificará en las tiendas de comestibles, y el racionamiento será de un kilo por persona de las incluídas en las cartillas de abastecimientos, a cuyo efecto deberán pasar los titulares de los establecimientos por el mercado central y proveerse de las cantidades necesarias al efecto.

SUMINISTRO DE CARNE

El lunes, día 22 del actual, se efectuará un suministro de carne de las calidades que a continuación se indican a todas las cartillas afectas a los distritos siguientes:

Centro: cerdo, cordero lechal y vacuno menor.

Hospicio, Chamberí, Congreso, Hospital y Latina: vacuno menor y cordero pascual.

Buenavista: vacuno menor y chivo.

Inclusa: vacuno mayor y cordero pascual.

El racionamiento será de cien gramos por persona de las inscritas en las cartillas de abastecimientos.

UNA EXPOSICION EN EL MUSEO PEDAGOGICO

Con motivo de la celebración aniversaria del 18 de julio se ha inaugurado hoy, en el Museo Pedagógico Nacional, una exposición de obras seleccionadas que afectan a nuestro Movimiento y que comprende las siguientes secciones:

Fondos bibliográficos de carácter filosófico, político, literario y artístico; la literatura actual del Movimiento, que es muy copiosa y se halla desfacada dentro del conjunto general, y la producción escolar, dividida en primera y segunda enseñanza, con una selección de obras de Pedagogía.

LA FIESTA NACIONAL COLOMBIANA

El ministro de Colombia recibió hoy a los miembros de la colonia colombiana, con motivo de la fiesta nacional de dicho país.

ENTIERRO DEL CAMARADA QUEREDA Y APARISI

Se ha verificado el entierro del camarada José Quereda, asesor letrado del Banco de España, muerto en acto de servicio, ya que se sintió enfermo durante el gran desfile de Sindicatos en la Fiesta de Exaltación del Trabajo.

El camarada Quereda no quiso retirarse de la formación y continuó hasta desfilar ante la tribuna del Caudillo y hasta la plaza de la Cibeles cantando el "Cara al sol..."

Al sepelio concurrieron los mandos de las Delegaciones Nacional y Provincial de Sindicatos y numerosos camaradas.

AVISO DE LA COMPAÑIA DE CARBURANTES LIQUIDOS

Se recuerda al público en general, y especialmente a los que se relacionen con la industria del automóvil, que conforme al artículo 1.º del decreto-ley de 28 de junio de 1927, que estableció el Monopolio de Petróleos, queda prohibida terminantemente la importación, manipulación, almacenaje, distribución y venta de gasolina y demás carburantes líquidos que no se realice a través de la Compañía Arrendataria del Monopolio.

Por tanto, cualquier operación ilícita de esta índole cuya existencia se descubra por los Servicios de Vigilancia que a estos efectos se han establecido y que funcionan activamente, será castigada con la máxima severidad, conforme a la vigente ley penal y procesal de Contrabando y Defraudación, sin perjuicio de las demás responsabilidades que resulten procedentes.

LOS RECLUTAS DE BUENAVISTA DE 1933

Los mozos alistados en el distrito de Buenavista, del reemplazo de 1933, declarados inútiles y servicios auxiliares, se presentarán en la Tenencia de Alcaldía provistos de dos fotografías y acompañados de dos testigos mayores de edad, con cédula personal corriente, vecinos de Madrid, para su revisión, por orden de apellidos, en los días siguientes: de la letra A a la E, el día 20; de la F a la M, el 22; de la N a la Q, el 23; de la R a la Z, el 24.

PARA CENAR BIEN...

Te recomendamos...

Restaurante AMORIÑOS
CASA GALLEGA
Reina, 11. Teléf. 10379

EL NARCEA
VINOS Y COMIDAS
Luchana, 19

PARABERE
Cádiz, 9. Teléfono 17640.

PARRITA
Arlabán, 5.

LA BARRACA
Reina, 29.

BOTIN
C. S. Jerónimo, 35.

Casa PASCUAL
Luna, 14.

AYUDANTES INDUSTRIALES
Oposiciones convocadas para Peritos y Técnicos Industriales. Preparación, Apuntes Prácticos por Ayundantes de la Delegación de Madrid. Narciso Martínez. Toledo, 54. Teléf. 70490

¡¡DESDE HOY!!
El veterano Frontón JAI-ALAI cambia su nombre, llamándose:
FRONTON FIESTA ALEGRE
Para esta noche, a las 10,45:
SALSAMENDI y ZALDUA A 40 TANTOS, CONTRA ARRUTI y MARCUE
"As de ases"

¡¡¡406 PLAZAS EN EL BANCO HISPANO AMERICANO!!!
¡¡¡226 EN EL ESPAÑOL DE CREDITO!!!
Y otras en el BANCO DE BILBAO para ex combatientes y asimilados. Informes, instancias, certificados penales, contestaciones y preparación por profesores especializados en la
ESCUELA PRACTICA DE COMERCIO
Montera, 43. Teléfono 12410. MADRID.—OTRAS PREPARACIONES: Tenedores de Libros, en quince días; Peritaje Mercantil, Contabilidad, Taquigrafía, Cultura General, etc.

INFORMACION NACIONAL

BAILEN CONMEMORA SOLEMNEMENTE el CXXXII aniversario de la derrota napoleónica

Misa y responsos por los caídos en la batalla

BAILEN, 20.—Con el mayor esplendor se ha celebrado el CXXXII aniversario de la gran batalla en que fué derrotado el ejército napoleónico. En el paseo del Monumento a los Caídos en la batalla se ha dicho una misa de campaña. Luego se efectuó una nutridísima manifestación patriótica. Se han rezado responsos por el alma de los Caídos. Una compañía de Infantería, con bandera y música, ha rendido honores. Más tarde, las Milicias del Movimiento, O. J. y afiliados a la C. N. S. han desfilado por las calles de la población ante el gobernador militar, el civil, jefe provincial del Movimiento y autoridades locales. (Cifra.)

ANDALUCIA

Una representación del S. E. U.

SEVILLA, 20.—En el Parqué de María Luisa se ha celebrado la representación del auto sacramental de Calderón de la Barca "El gran teatro del mundo", puesto en escena por el Teatro Universitario del S. E. U. A la representación asistieron las autoridades. La orquesta Bética amenizó el acto con obras de autores españoles. (Cifra.)

ARAGON

Fallece el pintor Mariano Felez.—Deja muchas obras suyas en los museos extranjeros

ZARAGOZA, 19.—Hoy ha fallecido el pintor aragonés, de renombre universal, Mariano Felez. Actualmente estaba pintando un retrato ecuestre del Generalísimo, de tamaño natural, y su última obra ha sido un retrato de José Antonio, muy elogiado por la crítica y por el público.

El pintor era natural de Calatayud, y deja obras en gran número de museos extranjeros. (Logos.)

ASTURIAS

Oviedo conmemora el aniversario de su incorporación al Movimiento

OVIEDO, 20.—Con extraordinario entusiasmo se ha conmemorado el IV aniversario de la fecha en que Oviedo se incorporó al Glorioso Movimiento Nacional. En la catedral se celebró una misa de gloria organizada por el Ayuntamiento, que fué presidida por las autoridades. Terminada la ceremonia se realizó la visita de honor a los Caídos. Primeramente, en el cementerio viejo y ante la Cruz de los Caídos, se rezó un responso. El alcalde de la ciudad y el jefe provincial, en nombre de la ciudad y de la Falange, depositaron unas coronas de flores. Después siguieron la visita a los cementerios de El Salvador, San Julián de los Prados y San Pedro de los Arcos, donde se repitió la ceremonia. (Cifra.)

CATALUÑA

El nombre de "Bloque del Caudillo" llevarán treinta y dos viviendas para obreros

BARCELONA, 20.—Su Excelencia el Jefe del Estado ha autorizado al gobernador civil de esta provincia para que la primera casa-bloque de treinta y dos viviendas para obreros, que se terminará en la Torrasa, lleve el nombre de "Bloque del Caudillo". (Mencheta.)

EXTREMADURA

El deslinde de los cauces del Guadiana y el Aljucén

Mérida, 20.—Por el Servicio Hidráulico del Guadiana se ha fijado la fecha del 23 para deslindar el cauce de los ríos Guadiana y Aljucén, que afecta profundamente a la comarca de Mérida. La operación se verificará en el punto de ubicación de la presa del canal de Montijo. Al acto asistirán las autoridades. (Cifra.)

Guadalajara y la Academia de Infantería

La esposa del Caudillo, madrina en la ceremonia de mañana

ANIMACION EXTRAORDINARIA EN LA CIUDAD

GUADALAJARA, 20.—Con motivo de celebrarse la entrega de la bandera que la ciudad regala a la Academia de Infantería, ceremonia en la que actuará de madrina doña Carmen Polo de Franco, esposa del Caudillo, y a la que asistirán numerosas personalidades, la población apareció engalanada con profusión de colgaduras, banderas nacionales y del Movimiento, letreros alusivos al acto, gallardetes, etcétera.

En el paseo de Calvo Sotelo, lugar en que se efectuará, se han terminado los trabajos de construcción de las tribunas destinadas a las autoridades e invitados.

Gentes de toda la provincia han anunciado su llegada. La animación es extraordinaria y muy grande la expectación por presenciar el desfile de los caballeros cadetes, por tenerse noticia de su gran disciplina y de los meticulosos preparativos que se han llevado a efecto para que el acto revista inusitada brillantez.

LEVANTE

La Feria de Valencia

VALENCIA, 20.—Continúa la Feria con gran animación. La carrera de bicicletas para el campeonato provincial de velocidad fué ganada por Arturo Monllor. Luego se efectuaron las pruebas de la carrera regional para principiantes, en las que triunfó Plácido Malnero.

En el Pabellón Municipal se ha celebrado un baile en honor de los Ejércitos de tierra, mar y aire. También se han celebrado bailes populares y, a su terminación, se ha quemado el primer castillo de fuegos artificiales. (Cifra.)

Lotería Nacional

EL SORTEO DE HOY

Núms.	Pesetas	Poblaciones
29.561	2.000.000	Las Palmas.
34.802	1.000.000	Madrid.
35.691	750.000	Barcelona.
50.260	500.000	Sevilla.
41.543	250.000	Madrid.
52.890	100.000	Madrid.
34.287	100.000	Valencia.
24.127	75.000	Madrid.
29.638	75.000	Valencia.
43.395	75.000	Madrid.
4.208	50.000	Madrid.
6.103	50.000	Sevilla.
41.085	50.000	Lérida.
42.364	25.000	Arcos Frontera.
309	25.000	Granada.
17.864	25.000	Zaragoza.
26.670	15.000	Cazalla Sierra.
36.841	15.000	Barcelona.
16.747	15.000	Bilbao.
5.657	15.000	Granada.
49.304	15.000	Játiba.
23.040	15.000	Madrid.
16.231	15.000	Madrid.
31.954	15.000	Barcelona.
45.851	15.000	Valencia.
32.805	15.000	Sevilla.
52.075	15.000	Madrid.
22.569	15.000	Pamplona.

El general Kindelán, en Palma de Mallorca

PALMA DE MALLORCA, 20.—Después de asistir a la entrega de la Cruz Laureada de San Fernando a Su Excelencia el Generalísimo, ha regresado, a bordo del vapor "Correo de Valencia", el capitán general Kindelán, acompañado de su esposa e hijo Alfonso, capitán de Aviación. En el muelle fué recibido por el capitán general interino, altos jefes y personalidades. El teniente general Kindelán se posesionó en el acto de la Capitanía y cesó el general Recas, que embarcará para Menorca a fin de posesionarse de su destino de gobernador militar de aquella isla. (Cifra.)

ANUNCIOS POR PALABRAS

AGENCIAS
PATENTES. Marcas. García López, agente oficial. Puerta Sol, 6.

ENSEÑANZAS
CURSILLOS verano. Protasio Gómez, 4 (Ciudad Lineal).

RADIO
ULTRARRADIO. Reparación. 11477.
UNIVERSALES extracorta, reparaciones Llanos. Fernández los Ríos, 22. 44005.

Estos anuncios admítense mismo precio
Empresa Anunciadora:
LOS TIROLESES, Peligros, 2.

CAMIONES DODGE
Furgones de reparto y bateas carga
ENTREGA INMEDIATA
S. E. I. D. A.-Espronceda, 36

DEPORTES

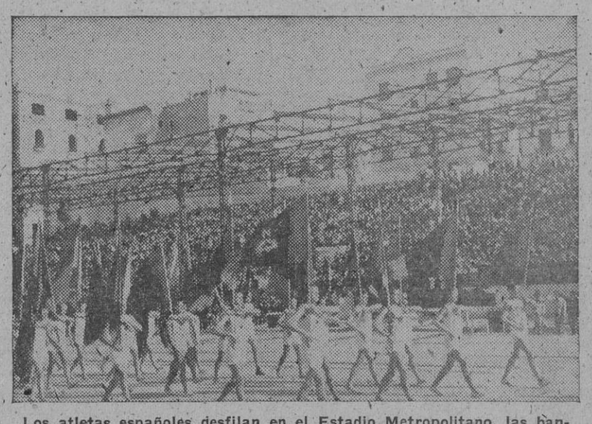

Los atletas españoles desfilan en el Estadio Metropolitano, las banderas al viento, en la reunión final de los campeonatos sindicales.

ATLETISMO

He aquí la lista, que juzgamos interesante, de los primeros campeones de Educación y Descanso, en orden de valor de sus marcas, con arreglo a la tabla finlandesa de puntuación:

Altura: 1 m. 860.—Pons (Barcelona), 859 puntos.

100 metros: 11 s. 1/10.—Díaz (Sevilla), 814.

200 metros: 23 s. 2/10.—Cruza (Vizcaya), 734.

400 metros: 52 s. 8/10.—Mercadé (Barcelona), 725.

5.000 metros: 16 m. 18 s. 6/10.—Cerdán (Barcelona), 721.

1.500 metros: 4 m. 19 s. 4/10.—Piferrer (Barcelona), 714.

800 metros: 2 m. 5 s. 8/10.—Piferrer (Barcelona), 688.

10.000 metros: 34 m. 40 s. 8/10.—Soler (Sevilla), 675.

Triple salto: 13 m. 020.—Carreras (Barcelona), 652.

110 metros vallas: 17 s.—Fumado (Barcelona), 651.

400 metros vallas: 1 m. 1 s. 9/10.—Malea (Valencia), 643.

Disco: 37 m. 390.—Errauzquin (Vizcaya), 636.

Pértiga: 3 m. 350.—González (Barcelona), 632.

Peso: 11 m. 905.—Errauzquin (Vizcaya), 612.

Jabalina: 50 m. 450.—Higon (Valencia), 596.

Longitud: 6 m. 070.—Revuelta (Valladolid), 573.

Martillo: 34 m. 020.—Climent (Madrid), 532.

Barra castellana: 16 m. 370.—Guevara (Madrid).

Barra vasca: 34 m. 410.—Errauzquin (Vizcaya).

Relevos 4 por 100 metros: 45 s. 6/10. Barcelona.

Relevos 4 por 400 metros: 3 m. 41 segundos 8/10.—Barcelona.

Las cuatro últimas pruebas no las valoramos por no constar en la citada tabla.

La lista de las mejores marcas corresponde a la de campeones, con la sola excepción de los 100 metros, ya que en esta prueba el vizcaíno Cruza y el madrileño Ceballos tienen registrado un tiempo de once segundos en las semifinales. Hemos tenido en cuenta también todas las pruebas y campeonatos en que los atletas han representado a Educación y Descanso. La progresión de "plus-marcas" en algunas pruebas ha sido rapidísima, tal que en el salto de altura, en que de un metro 530, conseguidos por Agulló en los campeonatos provinciales de Alicante, hace doce días, se ha pasado a un metro 860 por mediación de Pons. Todo hace suponer que pronto la tabla de mejores marcas de Educación y Descanso no se diferenciará gran cosa de la que represente los mejores resultados nacionales.

Referente al único record de España batido en los campeonatos, hemos de añadir algún dato curioso. En 1914, la marca estaba en un metro 600, debido al guipuzcoano Elósegui; como ahora el catalán Pons ha saltado un metro 860, se han necesitado veintiséis años para mejorar veintiséis centímetros.

El recordman ha necesitado elevarse ocho centímetros más de su talla para conseguir su hazaña. La juventud de tan magnífico atleta, pues sólo cuenta veinte años, permite esperar confiados la superación, por primera vez en España, de los 900 puntos de la tabla finlandesa, cosa que ocurrirá cuando franquee un metro 900.

H. CORONADO

PARA EL LUNES

El próximo lunes publicaremos un comentario general del torneo de natación del campeonato sindical últimamente disputado en Madrid. Nuestro colaborador Crol dará, como hoy lo hacemos en atletismo, la lista de campeones y mejores marcas de la natación sindical.

CLASIFICACION GENERAL

1, Barcelona; 2, Madrid; 3, Valencia.

A Barcelona se le adjudica, en depósito, la Copa del Generalísimo, mientras que a Madrid se le entrega en propiedad, como segundo clasificado, el magnífico trofeo del Ministerio del Aire.

* * *

Terminadas todas las competiciones se procedió a una puntuación general, estableciéndose la clasificación siguiente:

ATLETISMO.—1, Barcelona, 133 puntos. 2, Madrid, 73, y 3, Vizcaya, 71.

NATACION.—1, Barcelona, 137 puntos; 2, Madrid, 125, y 3, Valencia, 45.

CICLISMO.—1, Alicante, 42 puntos; 2, Madrid, 40, y 3, Valencia, 24.

PELOTA

POR LOS FRONTONES

Anoche, en Jai-Alai, no rindió Arruti, en su debut de zaguero, lo que se esperaba. Ramos I tampoco actuó como era necesario. En el conjunto faltó el saque de Arruti. En estas condiciones le fué fácil a la pareja contraria dejarlos en 20 para 40. Magnífico, Salsamendi, y muy bien, Zaldúa. Como siempre que juega Salsamendi, mucho público, deseoso de ver a su favorito ante un acontecimiento como éste.

MUY BREVE

ATLETISMO.—La Federación Castellana ruega a todos los atletas que actuaron en sus campeonatos acudan mañana, a las diez, a las pistas de la C. U. para celebrar las pruebas de preselección ante los campeonatos de España próximos.

BALONCESTO.—Mañana, en el Recoletos, festival organizado por Educación Física de Falange, con encuentro de baloncesto, entre un equipo lisboeta y otro de la Falange de Madrid. También habrá un match entre los "cincos" A y B femeninos de Madrid.

BOXEO.—Mañana, domingo, a las siete, en las Delicias, Sánchez Calleja-Daufi II en combate base, que ha de resultar de un interés extraordinario. Además, dos combates "plumas": Menjíbar-Quintas y Jaro-Guzmán. Y, en primer término, dos encuentros para el campeonato de aficionados.

CICLISMO.—Mañana, a las siete, salida de la prueba Vuelta a los Puertos, sobre 185 kilómetros, con el Alto de los Leones de Castilla y el Puerto de Navacerra. Las figuras más destacadas del ciclo español participarán en esta carrera, que organiza la U. V. E. y patrocina la Casa Mahou.

GALGOS.—Esta noche, nueva reunión en el canódromo madrileño. La magnífica temperatura que se disfruta en Chamartín y el interés de las carreras a disputar hacen de este lugar el punto de reunión de los deportistas madrileños.

PLAZA DE TOROS DE MADRID
Mañana, domingo, día 21, a las seis y media de la tarde, se celebrará una gran novillada, en la que se lidiarán seis magníficos ejemplares de la acreditada ganadería de Hijos de DON JOSE MARIA GALACHE, por los valientes novilleros JOSELITO DE LA CAL, MORENITO DE TALAVERA y MORENITO DE VALENCIA.

Mañana, a las 7 de la tarde
CAMPO DE LAS DELICIAS BOXEO
Reaparición de S. CALLEJA
Se darán otros cuatro combates

SINDICALISMO NACIONAL

LLEGAN A ZARAGOZA DIEZ MIL EXCURSIONISTAS DE LA OBRA SINDICAL EDUCACION Y DESCANSO

ZARAGOZA, 20.—Han comenzado a llegar trenes especiales conduciendo excursionistas de Educación y Descanso, en número de 10.000.

El primer convoy procedía de Madrid y entró a las dos de la tarde, con mil afiliados, entre ellos el jefe nacional de Educación y Descanso, camarada Jesús Sáiz; el jefe nacional de Viajes y Excursiones, teniente Cabrera, y otros directivos.

En la estación del Santo Sepulcro esperaban el gobernador civil, delegado sindical del Trabajo, secretario, jefe provincial de F. E. T. y de las J. O. N. S. y otros.

Organizada la comitiva se puso en marcha para hacer su entrada en Zaragoza. Abría marcha la Guardia Municipal montada, seguida de la banda de la misma Corporación y después los excursionistas de ambos sexos, en grupos. Por los paseos de María Agustín y Pamplona llegaron a la plaza de Aragón, disolviéndose allí para dirigirse a sus alojamientos.

Por la estación del Arrabal llegó otro tren de Barcelona con mil plazas de excursionistas barceloneses y de Tarragona y Gerona. Por la tarde llegan otros trenes con afiliados de Teruel, Castellón, Albacete, Murcia, Alicante, Ciudad Real, Toledo, Cuenca, Segovia y Guadalajara.

En trenes ordinarios han llegado excursionistas de Valladolid, Salamanca, Palencia, Zamora, San Sebastián, Bilbao, Santander, Burgos, etc.

Por la noche, en honor de los afiliados a Educación y Descanso, se celebrará una jota de ronda que, a partir de las diez y media, cantará coplas en las calles y plazas principales de la ciudad.

Mañana se celebrarán misas en la Santa Capilla. En el Rincón de Goya, las Organizaciones Juveniles efectuarán diversos ejercicios, y por la tarde, en el Centro Naturista Helios, diversas pruebas deportivas. (Mencheta.)

El lunes se constituye el Sindicato Nacional Naranjero

VALENCIA.—Se ha fijado la fecha del próximo lunes para la constitución del Sindicato Nacional Naranjero y de los organismos regionales en Valencia, Castellón, Murcia y Málaga, acto que será presidido por el ministro de Industria y Comercio.

Para asistir a la constitución del nuevo Sindicato han llegado de Madrid el delegado nacional, camarada Gerardo Salvador Merino, y el secretario nacional, camarada Romero de Lecea. (Mencheta.)

Normas para la próxima vendimia

Antes de ser fijados los precios de la uva, del mosto y del alcohol para la próxima campaña, desea el Sindicato Nacional de la Vid y Bebidas Alcohólicas hacer presente a nuestras Organizaciones provinciales y a las Jefaturas Provinciales de la C. N. S. algunas consideraciones.

Es indudable que los precios fijados para la vendimia de 1939 no han sido respetados en muchas regiones de España, y que ello ha dado lugar a justificados descontentos.

Los altos precios a que los vinos y alcoholes han llegado al consumidor han reportado ganancias que nuestras organizaciones no pueden avalar, y que por tratarse de cosa ya pasada nos abstenemos de calificar.

El precio de diez pesetas por un litro de alcohol no ha estado ni puede estar justificado. La ganancia desproporcionada que este precio y el satisfecho por algunos vinos ha rendido a alguno de los factores que han intervenido en la venta y reventa no puede permitirse en la próxima campaña.

Esos precios abusivos no han servido, ciertamente, para mayor remuneración del obrero, cuyo mejoramiento debe constituir uno de nuestros principales desvelos. Tampoco, en la mayoría de los casos, ha reportado al cosechero un precio superior al fijado por la tasa, sino que el precio se ha inflado injustificadamente por los intermediarios.

Desgraciadamente, la intervención de estos intermediarios y de algunos comerciantes, e incluso de algún productor, en esa inflación de precios, redunda en grave perjuicio para la riqueza vitivinícola alcoholera de España, que estamos llamados a salvaguardar.

Si un sector obtiene utilidades excesivas, es el consumidor quien, en último término, paga esas utilidades; pero el precio que, debido a ello, alcanzan los productos, se convierte en prohibitivo para parte del público consumidor y ello reduunda, y redundará más en el porvenir, en perjuicio de los legítimos intereses de la producción y el comercio.

No cabe duda que a mayor precio, menor consumo y pérdida de hábito en el consumidor para años de sobra de cosecha (que tantos hemos conocido). Esto en cuanto al mercado interior, que si analizamos los perjuicios que a nuestra exportación se causan por los precios que en España han alcanzado los productos de la vid, podemos asegurar que, al colocarnos muy por encima de las cotizaciones mundiales, el daño que a la economía nacional se inflige es excesivamente grave.

Por todo ello deseamos llamar la atención con la debida antelación a todas nuestras organizaciones para que hagan saber, desde ahora, que no podemos tolerar, durante la próxima campaña, la inflación de precios a que nos hemos venido refiriendo.

Será nuestra norma el exacto cumplimiento de los precios de tasa, y, estando compuestos nuestros Sindicatos por todos los intereses legítimos de la producción y el comercio, no ha de sernos difícil evitar que las tasas sean burladas, ya que conocemos todos nosotros todos los procedimientos que con dicho fin de falsear lo ordenado puedan emplearse.

No necesitaremos pruebas escritas, como suele decirse, para el castigo de las falsedades, ya que la convicción honrada y contrastada de la burla de la ley nos hará actuar sin contemplaciones y sea quien sea el burlador de lo dispuesto.

Para ello contamos no sólo con nuestras organizaciones sindicales, sino con la Falange y toda la C. N. S., pues es necesario dejar demostrado que las tasas se cumplen cuando se vigilan por organismos vivos de la producción y el comercio.

Por Dios, por España y por su Revolución nacionalsindicalista. — El jefe nacional del Sindicato de la Vid y Bebidas Alcohólicas.

La grandiosa concentración de anteayer en Barcelona

BARCELONA, 20.—Refiriéndose a la grandiosa concentración de productores barceloneses, la C. N. S. ha subrayado la feliz organización de la misma. La cifra de 300.000 concentrados dada por la Prensa quedó corta. Más de 100.000 estaban fuera del recinto de Montjuich y aun más allá de la plaza de España. Los Sindicatos que llevaron mayor número de afiliados fueron los de la Construcción y la Madera, los cuales aportaron a la gran parada más de 50.000. El Sindicato de agua, gas y electricidad estaba representado por 20.000. El de Industrias Químicas y de la Industria siderometalúrgica, por más de 18.000 cada uno. Los empleados de la Compañía de Tranvías fueron también todos, en número de 4.000, y a su frente iba el director-gerente. (Cifra.)

ELEVACION DE SALARIOS EN CASTELLON

CASTELLON, 20.—Con motivo de la Fiesta de Exaltación del Trabajo, la fábrica de calzados "Segarra" y los empresarios del ramo de la Construcción han elevado los salarios a sus obreros.

EL BANCO GENERAL DE ADMINISTRACION OBSEQUIA A SUS EMPLEADOS CON MOTIVO DE LA FIESTA DE EXALTACION AL TRABAJO

Con motivo del cuarto aniversario del Alzamiento Nacional el Consejo del Banco General de Administración ha dado una merienda a sus empleados.

El director, señor Subrie, dirigió unas palabras haciendo resaltar el significado de la fiesta.

LA ESCUELA DE CAPACITACION PROFESIONAL DE LA C. N. S.

Esta mañana ha iniciado sus actividades la Escuela de Capacitación Profesional de la C. N. S. Se celebrarán en ella unos cursillos intensivos gratuitos y obligatorios para la formación teórica y práctica de oficinistas en general, destinados exclusivamente para ex combatientes y asimilados que estén inscritos como parados en las Oficinas de Colocación.

CINE

LA MUSICA DE SCHUBERT REJUVENECE A LA MUJER

Todos recordamos a Martha Eggerth, que en "Vuelan mis canciones" aparecía, bajo el encanto romántico de las melodías de Schubert y la gracia delicada de los trajes de la época, como una muchacha de dieciséis años. Ahora, Lilian Harvey nos deslumbra y nos sorprende, bella y juvenil, en "Amor inmortal", el mejor film musical, según las referencias que llegan a nosotros, sobre la vida de Schubert.

RAQUEL MELLER
La artista sin adjetivos, que esta noche se presentará en el Coliseum con "¡Hip! ¡Hip! ¡Hurra!"

EL CINE EN COLORES NATURALES

La preponderancia que el mundo adquieren hoy los films en color ha hecho que Filmófono, la gran editora española, se adelante a satisfacer los deseos del público presentando un nuevo procedimiento de cinema en color, "Muiñeira", primer documental en colores que se rueda en España, sobre tema gallego, realizado por los técnicos