REDACCION
ADMINISTRACION
Y TALLERES
VILLA ... 91
Teléf... Municipal
... de la Villa, 3 - Ap...
DEPOSITO LEGAL B. 340. — 1958

★★

La Prensa

DIARIO DE LA TARDE DE INFORMACION MUNDIAL

Jueves, 9 de julio de 1964
Año XXIII. — Núm. 7.194. — Villarroel, 91
Barcelona (11). Teléfono 253 99 05 (cinco líneas)
Depósito legal: B 340. 1958. Precio: DOS PESETAS

NORTEAMERICA LANZA SU PRIMER COHETE "ATHENA"

RECORRIO 760 KILOMETROS EN QUINCE MINUTOS

WHITE SANDS (Nuevo Méjico), 9 (Efe). — Las Fuerzas Aéreas de los Estados Unidos han efectuado en la base experimental de proyectiles de White Sands el lanzamiento de su primer proyectil cohete "Athena", que realizó con pleno éxito un recorrido de setecientos sesenta kilómetros en quince minutos y alcanzó una altura de setenta y seis mil doscientos metros.

Franco habla en las Cortes españolas al inaugurar la nueva Legislatura

MADRID. — *El Caudillo presidió ayer tarde, la Apertura oficial de las Cortes Españolas en su VIII Legislatura. En las fotos S. E. el Jefe del Estado, durante su trascendental discurso; en primer plano de la segunda foto, los ministros del Gobierno.* — (Foto Cifra.)

"Es imperativo, en estas horas de paz, el perfeccionamiento de nuestras instituciones"

El Movimiento es el que imprime al conjunto de los españoles cohesión y voluntad de permanencia cara al futuro

Jamás se ha producido en nuestro país un progreso social tan intenso y tan extenso

MUCHOS QUE SE TITULAN CRISTIANOS SON COMPAÑEROS DE VIAJE, CUANDO NO ACTORES PRINCIPALES, DE LA GRAN CONSPIRACION COMUNISTA

El carácter representativo del orden político es principio básico de las instituciones públicas

(El discurso y amplia información en las páginas 3.ª y 4.ª)

Erhard declara en Dinamarca que los alemanes no tienen intención de olvidar el pasado

"UNA EUROPA EN LA QUE LAS DECISIONES SOLO SON TOMADAS POR LAS NACIONES MAS GRANDES, NUNCA PODRA SER FELIZ"

"NUESTRO OBJETIVO A LARGO PLAZO SERA SIEMPRE UNA RECONCILIACION ENTRE EL MERCADO COMUN Y LA E.F.T.A."

Hoy termina la visita oficial del canciller

COPENHAGUE, 9. (Efe.) — El canciller de la Alemania Federal, doctor Ludwig Erhard, en un discurso pronunciado en esta capital, en la que se encuentra de visita por primera que realiza un jefe de Gobierno alemán a Dinamarca desde 1912), ha manifestado que se está tratando de convencer a los alemanes para que olviden lo pasado: "Pero este pasado — señaló — no es nuestra intención olvidarlo."

En el curso de la cena que en su honor le ofreció el Gobierno danés, el canciller destacó: "Porque nos traicionaremos a Europa". Añadió luego que una Europa en la que sólo las naciones más grandes tomaban las decisiones no podría ser una Europa feliz.

Al prometer que, por su parte, siempre propugnaría una Europa que se componga de Estados libres e iguales, el doctor Erhard declaró: "Nuestro objetivo a largo plazo será siempre una reconciliación entre el Mercado Común y la E. F. T. A., la reconciliación entre naciones y pueblos para levantar la cultura y la economía europea. En la Alemania Federal, tenemos gran interés en reducir la tensión internacional y tratar, mediante nuestra política, de lograr un entendimiento entre el Este y el Oeste"

Finalmente se refirió el derecho del pueblo alemán a la autodeterminación, al igual que se ha practicado en Asia y Africa, y que este derecho debería defenderse y proclamarse también dentro de Europa.

CONCLUYE SU ESTANCIA EN DINAMARCA

COPENHAGUE, 9 (Efe). — El canciller Erhard dará por terminada hoy su estancia oficial en Dinamarca, con una visita a la planta nuclear experimental de Risoe y la catedral de Roskilde, en la que reposan los restos de los reyes de Dinamarca.

De regreso a la capital hacia el mediodía, el canciller alemán ofrecerá un almuerzo en honor del Gobierno danés en el hotel de Inglaterra. Después de recibir a la prensa al final de la tarde, regresará a Bonn por ferrocarril.

EL PROXIMO DIA 20 SE INICIARA EL XVIII CURSO DE PERIODISMO EN SANTANDER

MADRID, 9. (Cifra.) — Para el XVIII Curso de Periodismo de Santander, que comenzará el próximo día 20 en la Universidad Internacional "Menéndez y Pelayo", se han matriculado setenta alumnos, que unidos a las matrículas recibidas y admitidas en Oantander hacen un total de noventa cursillistas.

Fraga clausura en León, con un discurso, las jornadas de espiritualidad hispanoamericanas

TRATO DEL TEMA: "LA UNIDAD ESPIRITUAL ENTRE ESPAÑA E HISPANOAMERICA"

PRESIDIO EL ACTO EL CARDENAL LANDAZURI, Y ASISTIERON DOCE PRELADOS

LEON, 9. (Cifra). — El ministro de Información y Turismo, don Manuel Fraga Iribarne, que llegó a las once menos cuarto a esta ciudad para pronunciar el discurso de clausura en las jornadas de espiritualidad hispanoamericanas, organizadas con motivo de los actos del VI Congreso Eucarístico Nacional; fue cumplimentado en el hotel donde se hospeda por los gobernadores civil y militar, Corporaciones municipal y provincia y demás autoridades.

Poco después, el ministro visitó las obras que se realizan para adaptar el edificio de San Marcos a un gran hostal.

A continuación se trasladó al teatro Emperador, donde iba a tener lugar la clausura de las jornadas. Presidió el acto el cardenal Landazuri, legado de Su Santidad y arzobispo de Lima, que llegó al teatro acompañado de su séquito oficial y fue recibido con una gran ovación.

En la presidencia, el cardenal tenía a su derecha al ministro de Información y Turismo y a su izquierda al obispo de León. También se encontraban en la presidencia otros doce prelados, entre los que se encontraban el arzobispo de La Plata (Argentina), doctor Antonio Plaza, y el obispo auxiliar del Perú, monseñor Fidel Tubino. Asimismo, ocupaban asientos las autoridades provinciales y locales.

En el escenario ondeaban la bandera nacional y los de los países hispanoamericanos.

El cardenal-legado concedió la palabra el señor Fraga Iribarne, quien pronunció un importante discurso "La unidad espiritual entre España e Hispanoamérica".

Desaparece el mayor anillo de diamantes que había en el Japón

Estaba valorado en más de tres millones de pesetas y se exhibía en una relojería de Tokio

TOKIO, 9. (Efe.) — Un anillo de diamantes, valorado en 3.300.000 pesetas que se exhibía en una relojería de Tokio ha desaparecido.

El anillo, que era el mayor del Japón, era exhibido en el principal escaparate del establecimiento desde comienzos del mes de abril pasado.

Su desaparición fue comprobada por uno de los empleados en la tarde del miércoles.

La Policía ha iniciado una amplia investigación del caso.

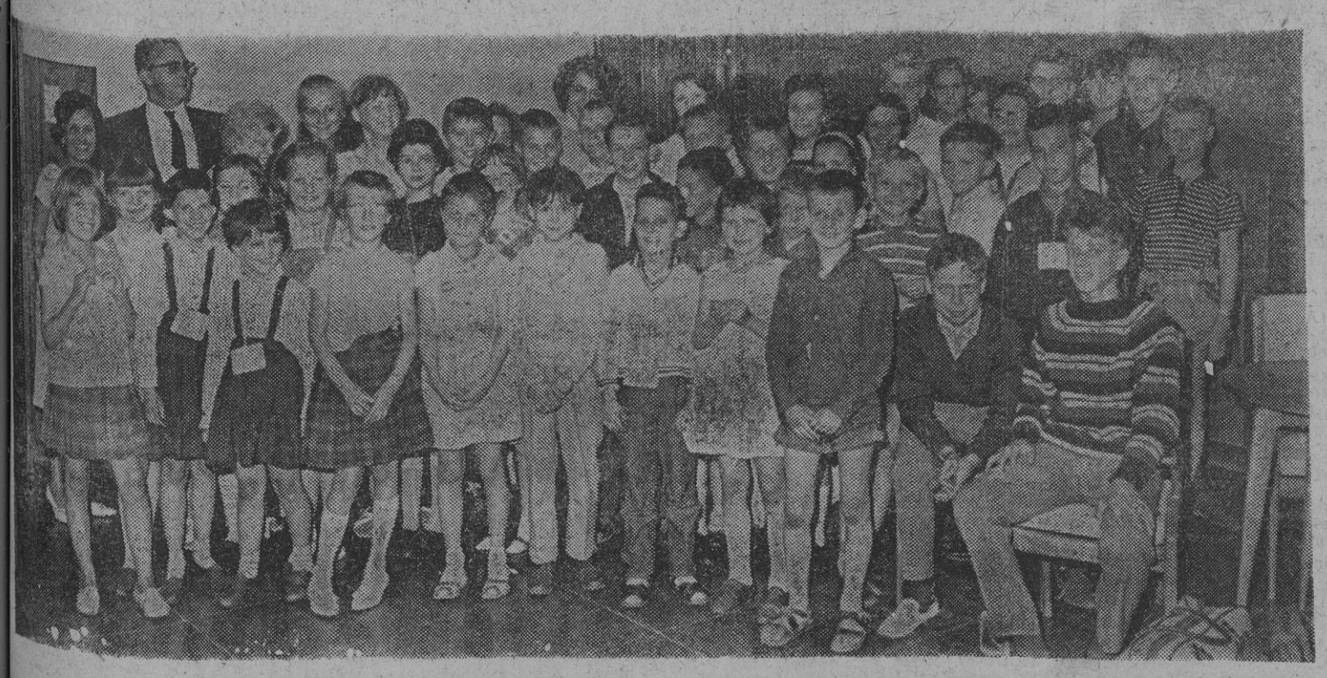

52 NIÑOS ALEMANES DE VACACIONES

Como informamos en nuestra edición de ayer, llegaron a Barcelona 52 niños alemanes, que pasarán sus vacaciones en distintas localidades de nuestra región, acogidos por familias españolas que generosamente los albergarán. Una importante muestra de intercambio espiritual entre España y Alemania, dos pueblos tradicionalmente amigos. — (Foto Pérez de Rozas.)

Padre a los 70 años de edad

Se casó hace dos con una cuarentona

BAZA (Granada), 9. (Cifra.) — A los setenta años de edad ha tenido su primer hijo don Andrés Trujillo Canto, domiciliado en El Tesorero. Es fruto de su matrimonio, celebrado hace dos años con Matilde Cuesta Martínez, de cuarenta y dos. El pequeño ha nacido en el Hospital Municipal de Baza.

Solís, Comendador del Mérito Agrícola de Francia

ES LA MAS ALTA CONDECORACION AGRICOLA EN DICHO PAIS

MADRID, 9 (Pyresa). — El ministro secretario general del Movimiento, don José Solís Ruiz, ha sido promovido al grado de Comendador del Mérito Agrícola de la República Francesa.

Esta alta distinción ha sido comunicada al ministro español por el ministro francés de Agricultuha, M. Edgard Pisani, quien, al darle cuenta de su ingreso en la referida Orden, con la más elevada categoría, le ha expresado que con ello se recompensan los servicios destacados prestados por el señor Solís a la agricultura.

M.C.D. 2022

información general

EL TIEMPO

NUBOSIDAD VARIABLE

Durante el día de ayer, el tiempo se mantuvo relativamente bueno por toda la región. Hay amaneció también con buen tiempo, las temperaturas continúan calurosas; la humedad, del 60 por ciento; se nota bochorno, y las brisas del mar soplan con fuerza a lo largo del litoral.

La situación meteorológica sigue dominada por la intensa borrasca situada entre Escocia y Noruega. Esta borrasca continúa produciendo frecuentes chubascos en las Islas Británicas, mitad norte de Francia, Holanda, Alemania y Escandinavia, pero sigue también alejándose hacia el norte de Noruega. Sin embargo, la estela de aire fresco que va dejando tras de sí ha conseguido alcanzar ya la parte norte de la Península Ibérica y se espera que hoy al anochecer se noten sus efectos en Cataluña. La llegada de este aire fresco a nuestra región provocará aumento de la inestabilidad atmosférica.

En estas condiciones, los pronósticos para esta tarde y noche prevén nubosidad variable y posibilidad de algún breve chubasto o tormenta, pero para mañana, otra vez buen tiempo. Los vientos cambiarán al norte, con tramontana en el Ampurdán. Las temperaturas disminuirán ligeramente mañana. La humedad, más bien alta, con fuerte bochorno, y el estado de la mar marejadilla, pero con momentos de marejada.

En resumen, tiempo variable, mejorando mañana. El avance de predicción para el sábado dice buen tiempo.

JAIME MARTIN, meteorólogo

Hoy, "día de los sacerdotes y religiosos" en el Congreso Eucarístico de León

MILLARES DE ELLOS SE HAN CONCENTRADO EN LA CIUDAD

EL CARDENAL LANDAZURI INAUGURARA UN SEMINARIO DE VOCACIONES PARA HISPANOAMERICA

LEON, 9. (Cifra.) — La ciudad sigue animadísima con motivo de las solemnidades del VI Congreso Eucarístico Nacional. Continuamente llegan congresistas en trenes especiales, en autocares y en turismos particulares. Hoy han llegado el arzobispo de Granada y los obispos de Zamora y de Vitoria.

Hoy es el día de los sacerdotes, religiosos y vocaciones se han concentrado en León millares de sacerdotes, religiosos y religiosas, que han nacido en esta provincia y que ejercen su ministerio fuera de ella; también se han concentrado todos los sacerdotes de la diócesis de León.

A las nueve de la mañana han domenzado las solemnes ceremonias de la ordenación sacerdotal de cerca de cien nuevos sacerdotes. Los actos se celebran en el altar mayor de la Catedral y oficia el cardenal legado, doctor Landázuri, arzobispo de Lima, asistido por el arzobispo de Oviedo, el obispo coadjutor de Badajoz y miembros del cabildo. La Catedral está abarrotada de fieles que siguen por los altavoces la emocionada ceremonia.

Esta tarde, los religiosos y religiosas de la provincia se concentrarán ante el altar del Congreso para escuchar la exhortación del doctor Tarancón, arzobispo de Oviedo, que oficiará en la ceremonia por no haber podido desplazarse el arzobispo de Madrid, doctor don Casimiro Morcillo.

Continúan celebrándose las jornadas de espiritualidad hispano-americanas, que serán clausuradas a la una de la tarde por el ministro de Información y Turismo, don Manuel Fraga Iribarne, quien pronunciará un importante discurso sobre "Unidad espiritual entre España e Hispanoamérica".

El legado pontificio, que presidirá este acto, asistirá después a la inauguración de un Seminario de vocaciones para Hispanoamérica, que regentan los religiosos de San Juan de Eudes (eudistas), que ha sido construido en el lugar conocido por "La Fontana", tiene capacidad para ciento cincuenta plazas y está próximo a una capilla que se inauguró hace dos años.

Siguen celebrándose las jornadas de la Semana Nacional de Pastoral Litúrgica. Esta mañana ha pronunciado una conferencia Thomas Neve, de la Orden de San Benito, quien ha hablado de las características de una predicación litúrgica. Después fueron discutidas las ponencias presentadas. Y habló también don Casimiro Lorestán, director del Instituto Pastoral de la Universidad de Salamanca, sobre "Preparación de la homilía dominical".

Los actos continuarán por la tarde y mañana serán clausuradas las Jornadas por el arzobispo de Oviedo.

En el Salón Baezán de la Colegiáta de San Isidoro, han continuado las deliberaciones sobre el IX centenario de la llegada de las reliquias de San Isidoro a León y de la dedicación de su basílica. Hoy por la mañana, presentó una comunicación el doctor Caros Antoni Areán, asesor artístico del Ministerio de Información y Turismo, quien disertó sobre "Concesión del espacio en el nártex de San Isidoro y en el protorrománico". Después hubo una discusión de ponencias sobre la pintura mural del Panteón de los Reyes, en la que intervinieron varios asambleístas.

Esta mañana han llegado, procedente de Mayorga de Capos, pueblo natal de los padres de Santo Aoribio de Mogrovejo, quinientos asambleístas, que fueron recibidos por el Cardenal-Legado.

La reina Juana de Bulgaria, en el aeropuerto del Prat

Iba de paso para Niza, procedente de Lisboa

A mediodía pasó unos minutos en el aeropuerto del Prat la reina Juana de Bulgaria, procedente de Lisboa, y de paso para Niza.

Durante la escala fue saludada por don Lazard Sheroe, de nacionalidad búlgara, que ofrendó a la reina un ramillete de flores.

"ES MUY DIFICIL BRINDARLE UN TORO A S. E., EL MAS GRANDE DEL MUNDO"

PATRIOTICO BRINDIS DE "EL CORDOBES" A FRANCO, EN LA CORRIDA DE BENEFICENCIA DE MADRID

Una curiosidad, que sin duda, interesará a nuestros lectores, es saber el texto de los brindis que pronunciaron en la Corrida de Beneficencia, celebrada en Madrid, los diestros, Gabino Aguilar, Andrés Hernando y "El Cordobés", dirigidos al Caudillo Franco. Tenemos el gusto de reproducirlos:

El mejicano Aguilar, que se doctoró en este festejo, dijo así:

"Voy a tener el gusto de brindar la muerte de este toro que, siendo el de mi alternativa, es un gran honor para mí el brindárselo al Jefe del Estado español".

Andrés Hernando se dirigió al Caudillo en estos términos:

"Excelencia: Tengo el honor de brindarle la muerte de este toro. Por España, por los XXV Años de Paz y por el agradecimiento que todos los españoles le debemos".

Por cuanto a "El Cordobés", su originalidad y su patriotismo quedaron patentes en estas palabras dirigidas a Franco:

"Es muy difícil poder brindarle un toro a Su Excelencia, el más grande del mundo... ¡El más grande del mundo...! ¡¡El más grande!!"

Ahí queda eso.

AUTENTICA INVASION DE AUTOMOVILES EN PAMPLONA

ELEVADISIMO CONTINGENTE DE VISITANTES CON MOTIVO DE LOS "SANFERMINES"

Lances peligrosos, pero sin percances, en el encierro de hoy

PAMPLONA, 9. (Cifra.) — Desde la madrugada hacen su entrada en la ciudad verdaderas caravanas de coches, la mayor parte de ellos procedentes de la vecina nación, que está dando a los "sanfermines" un contingente elevadísimo de visitantes. Ya dijimos que unos treinta mil franceses participarían este año en las fiestas patronales, y se cree que mañana, día de la Hermandad Pamplona-Bayona, se batirán todas las marcas de llegada de turistas galos.

A la hora de las alegres dianas, las calles presentaban un aspecto animadísimo, y a la del encierro, en la plaza de toros se apretujaba la gente. En los balcones de las calles del itinerario que habían de cruzar la muchachada y las reses se apiñaba una inmensa multitud de espectadores.

Al sonar la primera campanada de las siete de la mañana se ha escuchado también el cohete anunciador de que los seis toros de los herederos de la ganadería de doña María Montalvo estaban ya en la calle. Seguidamente se inició la carrera. Los corredores volaban sobre sus alpargatas blancas, y la torada marchaba detrás, rauda, al mismo tiempo que aumentaba la tensión angustiosa de las gentes que presenciaban la sin par carrera. Ha habido caídas, quiebros garbosos, lances peligrosos durante todo el trayecto, pero no se ha registrado el más leve percance.

Los mozos y toros, corriendo maravillosamente, han llegado al ruedo de la plaza, en el que dos de los morlacos se han mostrado rebeldes y han perseguido a los muchachos, siendo alcanzado uno de ellos y volteado con gran aparato, pero, por fortuna, no ha pasado nada, pues los pitones de la res, gracias a Dios y al "capotillo" protector de San Fermín, no consiguieron "hacer carne". Han actuado los profesionales con gran rapidez y, a punta de capote, lograron que las dos reses penetraran en los corrales para unirse a sus compañeras de camada. Por cierto que uno de los que actuaban en la recogida de los cornúpetas, tuvo que tirarse al suelo en la misma puerta de entrada a los chiqueros al perder la capa y quedar ante la cara de la res completamente indefenso. Tampoco en esta ocasión hubo que lamentar percance alguno.

Luego ha seguido la lidia de vacas emboladas, desbordante espectáculo en el que intervinieron infinidad de mozos. Ha sido, en suma, un encierro emocionante y sin desgracias, que es lo que importa.

Después, en los casinos, se han celebrado fiestas de sociedad, y las terrazas de los cafés se hallaban abarrotadas de gentes para desayunar, después del encierro.

Durante la mañana, se han celebrado diversos actos, parte integrante de las Fiestas de San Fermín. Los Grupos de Coros y Danzas españoles se han presentado en la Casa Consistorial, desde donde han marchado, en brillante desfile, hasta el Teatro Gayarre en el que han actuado agrupaciones folklóricas de la Sección Femenina de Málaga, Valencia, Zamora y Teruel. El festival ha resultado magnífico, y los aplausos fueron crecientes y entusiastas El Coliseo Municipal estaba rebosante de público.

En los terrenos de la Vuelta del Castillo, se ha iniciado el curso provincial de ganados organizado por la Diputación, presentándose hermosos ejemplares de las distintas especies, que es una elocuente demostración de la importancia ganadera de Navarra.

Un camión atacado en Anatolia por dos serpientes gigantes

Una de ellas, enfurecida por la muerte de la hembra, se enroscó en la parte delantera y dejó inservibles los frenos

ESTAMBUL, 9. (Efe.)—Dos serpientes gigantes, de cuatro metros de largo y veinte centímetros de diámetro, han atacado a un camión cargado de madera, en Esparta (Anatolia Occidental.)

El conductor y su ayudante, haciendo maniobras, consiguieron aplastar a uno de los reptiles, pero furioso, por la muerte de su hembra el segundo se enroscó alrededor de la parte delantera del vehículo, dejando inservible los frenos. El camión empezó a deslizarse marcha atrás por la pendiente, hasta que sus ocupantes consiguieron detenerle contra una roca. Finalmente, un grupo de campesinos que acudieron al lugar del suceso, consiguieron matar el animal, con la ayuda de hoces, sierpes y bastones.

La primera serpiente pesaba 39 kilos 750 gramos y la segunda, 37 kilos 25 gramos.

Programas de RADIO y TV

TELEVISION ESPAÑOLA

A las 14'18: Primera página. 14'33: Dick Van Dyke. 15: Telediario. 15'20: Telecrónica nacional. 15'31: Para vosotras. 15'40: Novela, cuatro capítulo. 16'01: Dibujos animados. 16'10: Caravana. 17: Recreo. 19'33: Don Gato. 20'01: Barco a la vista. 20'28: Dibujos animados. 20'37: La familia por dentro. 20'53: Mundo ligero. 21'01: La vida en tres dimensiones. 21'30: Telediario. 21'50: El tiempo. 21'55: Vuelta Ciclista a Francia. 22'06: En directo: Ballet de Hamburgo. 23'06: La hora once. 24: Telediario. 0'22: Medianoche.

RADIO NACIONAL DE ESPAÑA

A las 14: El mundo rueda (con reportaje desde Bayona de la Vuelta Ciclista a Francia). 16'30: Capítulo 9 de "Familia", de Fanny Hurts, en adaptación de María del Carmen García Lecha. 17: Cantando al trabajar. 18: Capítulo 58 de "El cielo y tú", de Rachel iFeld. 19: Correo del disco. 20: Fiesta infantil. 20'30: Al paso del tiempo. 20'25: Mundo literario. 20'45: Crónica de la Vuelta Ciclista a Francia. 21: Barcelona actualidad. 21'30: El ámbito catalán en fotos rdiofónicas. 22'20: Crónica taurina. 22'30: Biografías en canciones. 23: Documentos secretos: "El tesoro del Telemaco". 24: Compás de madrugada. 0'03: Las melodías de la medianoche. 0'35: Serenata en sueños. 1'40: Nocturno de España. 2'23: Música en ruta. 3'30: La noche es canción.

EMISORA DEL NORDESTE

A las 14'20: Reportaje desde Bayona de la Vuelta Ciclista a Francia. 15: Radiorama. 15'45: Los grandes temas de la comedia musical. 16'05: Teatro invisible: "Tardanía", de Pou y Pagés. 18'05: Festivales de España: Acto primero de "La vida breve" de Falla. 19'10: De España para los españoles (mensajes a los ausentes). 20'05: Habla la región. 20'30: Ante el Sexto Festival de la Canción Mediterránea. 21'10: Un famoso conjunto norteño: Los Iruña-Ko. 21'30: Radio gaceta de los deportes. 22'20: XXV años de música en España (1949). 23'15: El silbador, de Jean Marcillac. 23'45: Voces en susurro. 0'10: Noches de Europa.

RADIO BARCELONA

A las 17: El amo. 17'20: Una canción en la tarde. 17'30: Fray Martín de Porres. 18: Selección de melodías modernas. 18'30: Nuria. 18'45: Melodías inolvidables. 19: La Tarde. 19'10: Consultorio para la mujer. 19'35 Influyó en su destino. 19'55: Servicio Meteorológico Nacional. 20: Nuevas aventuras de Taxi Key. 20'30 Reportaje de la Vuelta Ciclista a Francia. 20'45: Enigma Flex. 21'15: Mil regalos para su hogar. 22'15: Cupón pro ciegos. 22'40: Los progresos científicos. 22'45: Ustedes son... ¡formidables! 23'30: Orquesta Sinfónica de la Radiodifusión belga. 0'05: El mundo en Radio Barcelona. 0'35: La zarzuela. 1'10: Nocturno de Barcelona. 3'27: Palabras para el silencio. 3'30: Cierre.

FRECUENCIA MODULADA

A las 17: Solistas instrumentales. 18: La hora de los niños: Programa infantil. 19: Les Elgart y su orquesta de baile. 19'30: Alemania hoy. 20: Ondas show. 20'30: Programa mixto de actualidad. 20'45: Imágenes musicales de Holanda. 21: Música para "Los Castillejos". 22: Diario hablado de noche. 22'15: Universidad de verano. 23: Música de cámara de los jueves. 23'50: La hora y su noticia. 23'55: Palabras para el silencio. 24: Cierre.

RADI OJUVENTUD

A las 5: La música que usted selecciona. 4'45: Ritmo y melodía. 6: Ellas. 6'30: Club de Tarde. 7: Vida de la ciudad. 7'15: Rutas del microsurco. 7'30: La novela de la tarde. 8'30: Ventana al crepúsculo. 8'45: Actividad ciudadana. 9: Antorcha. 9'15: Por favor. 9'30: Vamos a cenar. 10'15: Música en la noche. 10'30: Temperatura ambiente. 10'31: Círculo nocturno. 11: Escenario radiofónico. 12'03: Al morir el día... 12'05: Nocturno en jazz. 12'30: Madrugada musical sobre ruedas. 2 Ultimo compás.

RADIO ESPAÑA DE BARCELONA

A las 17: Salud es vida. 17,30: Serial: "Una chica atolondrada". 18: Radio hogar. 19: Reportaje de la Vuelta Ciclista a Francia. 19,15: Servicio Inf. de R. E. 19,30: El personaje y su vida. 19,40: Sonia. 19,50: Serial: "La sombra de los Kirland". 20,05: Sacha Distel. 20,30: Cascabel: colección sonora de cuentos infantiles. 20,45: Información deportiva. 21: Hora exacta. Servicio Meteorológico. Santoral. 21,10: Futbolerías. Música para la cena. 21,50: Torerías, por Tomás Hernández. 22,15: Intermedio musical. 22,30: Radio teatro: "Atrévete Susana". 24: Panorama musical. 1: Ultimo servicio Infr. de R. E. Música junto a las estrellas. 2: Fin de la emisión.

FRECUENCIA MODULADA

A las 17,55: Nota de sintonía. 18: Apertura y resumen de programas. 18,05: Fantasía española. 18,20: Concierto breve. 19: La hora de los niños. 19,30: La música en el mundo. 20: Serv. Inf. de R. E. 20, 10: Piano de concierto. 20,45: Grabaciones compradas. 21: Hora exacta. Santoral. Resumen del programa. 21,10: Lluvia de estrellas. 21,20: Música de cámara. 21,45: Melodías amables. 22: Radio Nacional de España. 22,15: Atril de la zarzuela. 23,15: Alemania 1964. 23,45: Adiós musical. 24: Cierre de la emisión.

FARMACIAS de turno

DE LAS 11 NOHE A 9'30 MAÑANA

Mayor de Gracia, 16 Doctor Torrents; Bailén, 113 Arderiu Payrols; Rambla de las Flores, 77 Genové; Porvenir, 64, Amigó, 30, Jiménez; General Sanjurjo, 5, Rueda; Aribau, 9 Suñé; Consejo de Ciento, 314, Valls Salvat.

TAMBIEN ABIERTAS DE 9'30 MAÑANA A 11 NOCHE

Jordi de San Jordi, 4; Fediu y Codina, 49, bis; Sarriá, 70; Rambla Capuchinos, 38; Pons y Gallarza, 92; Alfonso XII, 61; Enrique Granados, 117; Diputación, 387; Cespe, 68; Witardo, 69; Pedro IV, 501; Balmes, 395; Córcega, 452; Ramón Rocafull, 95; Paseo Exposición, 85; Avenida José Antonio, 871-873; Paseo Pi y Molist, 1; Mallorca, 468; Viladomat, 40; Taquígrafo Garriga, 49; Taulat, 62; Carreras Candi, 49; Princesa, 20; Verdi, 68; Plaza Universidad, Talleres 81; Bofarull, 164; Padilla, 378-380; Avenida Príncipe Asturias, 39-41; Cruz Cubierta, 71; Gomis, 41.

Copérnico, 37-39; Juan Güell, 91; Sarriá, 70; Rosal, 28; Freser, 43; Consejo de Ciento, 253; Rosellón, 437; Cerro Trinidad, 41-43; Mayor Gracia, 166; Pedro IV, 64; Travesera de Dalt, 100; Carretera Sarriá, 31; Padilla, 156; Maestro Nicolau, 6; Tuset, 71; Burgos, 42; Juegos Florales, 91; Rocafort, 92; Dante, 118; Ronda San Antonio, 40; Hospital, 109; Pardo, 17; Vía Layetana, 169; Guipúzcoa, 98, bis; Vía Layetana, 50.

Cartelera

TEATROS

APOLO. (Local dotado de aire acondicionado.) Teléfono 241 40 06. — A las 6 y 11. ¡Ultimos días! de la revista: "¡AY, QUE CHICAS!" ¡¡Domingo, despedida!!

BARCELONA. (Tel. 221 37 51.) — Compañía de comedia de MARIA ARIAS. Primer actor: Francisco Piquer. A las 6'15 y 10'45. Gran éxito: "HAY TIEMPO PARA MATAR", de Doyle, versión de Luis de Baeza, con Vicente Soler.

CALDERON. (Teléf. 221 89 30.) — Hoy, noche, 10'45. Presentación de ENRIQUE GUITART en su máxima creación: "LAS MANOS DE EURIDICE". Breve actuación antes de su viaje a América. La mejor butaca, 50 pesetas.

CANDILEJAS. (Tel. 232 43 35.) — Mañana, noche, 10'45. Estreno de "CASANDRA", de Joaquín Buxó, por MONTSERRAT CARULLA, ROBERTO MARTIN y la Compañía titular, con Paquita Ferrándiz y Juan Velilla. Direc.: Ramiro Bascompte.

POLIORAMA. (Tel 221 07 73. Refrigerado.) Tarde, 6'15. Noche, 10'45. Cía. revistas Zori-Santos, con Licia Calderón, Rafael L. Somoza, Mercedes Llofriu y Le Ballet de Miss Baron. Exito: "ME LO DIJO ADELA", de Manuel Baz y Fernando García Morcillo. Ultimos días.

ROMEA. (Refrigerado.) Tel. 221 51 47. — COMPAÑIA LIRICA "TOMAS BRETON". 6'15 y 10'45: "LA DEL MANOJO DE ROSAS", creación de Alberto Aguilá, Esperanza Vecino, Octavio Alvarez, Fina Gessa, Luis Franco, Eduardo Hernández, Joaquín Vega. Dirección: Rafael Richart. Mañana, tarde, última de "LA DEL MANOJO DE ROSAS". Noche, ¡Sensacional!: "CANÇO D'AMOR I DE GUERRA".

TALIA. (Tel. 241 14 47. Refrigeración Carrier.) Tarde 6'15 Noche, 10'45. Compañía de comedias catalanas de JUAN CAPRI, con el éxito de todos los tiempos: "EL SENYOR PERRAMON" de José María de Sagarra. Dirección: Esteban Polls. ¡Ultimos días!

VICTORIA. (Tel. 241 39 85.) — A las 6 y 10'45 ¡Clamoroso éxito de los ases del humor, de la picardía y de la frivolidad! Carmen de Lirio, Bella Dorita, Escamillo, en el divertido y fastuoso superespectáculo musical "LOS VERDES", encuadrados en un grandioso elenco de bellezas.

AL AIRE LIBRE

TEATRO GRIEGO DE MONTJUICH. — Hoy, 10'45 noche. Festivales de España en Barcelona. Compañía LOPE DE VEGA. Dirección: José Tamayo. "CALIGULA", de Albert Camus. Localidades para todas las representaciones en taquillas Plaza Cataluña y Centro de Localidades. Servicio de autobuses en la forma acostumbrada.

CINES DE ESTRENO

ALCAZAR. (Tel. 221 17 01.) — Continua desde las 4'10: "Tempestad en Ceilán", por Lex Barker, Eleonora Rossi Drago, y "Una chica para todo", José Luis L. Vázquez y Viky Lagos. (Programa no apto.)

ALEXANDRA. (Refrigeración Carrier.) — Tarde, 4'30 continua. Noche, 10'30: "El río del Buho" (4'50, 7 y 11). (Programa no apto.)

ARCADIA. (Refrigeración Carrier.) — Continua desde las 4'10: "El río del Buho" (4'20, 7'40 y 11). Además: "Un taxi para Tobrouk" (5'50 y 9'10). (Programa no apto.)

ARIBAU CINEMA. (Tel 245 62 84. Refrigerado.) — Todos los días, tarde, a las 6 y noche, 10'15. NO-DO y "West Side Story". (Versión doblada al español.) (No apto.) Película: 6'15 y 10'30.

ARISTOS. — Continua desde las 4'15: "Pistolas en la frontera" (estreno). Además: "Ladrón en su propia casa" y NO-DO. (Autorizada para todos los públicos.)

ASTORIA. — Cerrado por reformas. Vea en CRISTINA, "El tercer hombre".

ATLANTA. (Refrigeración Carrier.) — Continua desde las 4: "El río del Buho". Además: "Un taxi para Tobrouk". (No apto.)

BORRAS. (Refrigeración Carrier.) — Continua 4. NO-DO. "Tempestad en Ceilán", por Lex Barker y Eleonora Rossi Drago, y "Una chica para todo", por José Luis López Bázquez y Viky Lagos. (Mayores de 18 años.)

CAPITOL. (Tel. 221 27 32. Refrigeración Baviera.) — Desde 3'30: "Cuatro balazos", con Paul Pieget y Bárbara Nelli (3'30, 6'36 y 9'26). "Maigret, terror del hampa", con Jean Gabin y Francoise Fabian (4'52, 7'58 v 10'56) v NO-DO. (Mayores de 14 años.)

COLISEUM. — Hoy tarde, a las 4'15. Noche, 10'30. NO-DO v "La Gran Muralla", en supertechnirama 70 mm. y Technicolor. (Autorizada para mayores de 14 años.)

COMEDIA. (Refrigeración Carrier. Teléfono 221 51 72.) — Tarde, a las 4'20, continua. Noche, 10'40, numerada: "El tren de las 4'50". (Mayores de 14 años.) Película: 4'30, 6'20, 8 y 11.

CRISTINA. — "El tercer hombre". Tarde, continua desde 4'25. Noche, numerada, 10'30. (No apto.) ASTORIA, cerrado por reformas.

DIAGONAL. (Refrigerado. Tel. 228 14 07.) — Tarde 4'45; noche, 10'40, numerada: "La virtuosa señora Cheney" con Lilli Palmes. (Autorizada mayores 18 años.)

FANTASIO. (Refrigerado.) — Tarde, 4'50. Noche, 10'40, "Misión en el Estrecho". (No apto.)

FEMINA. (Refrigeración Baviera.) — Tarde, 4'40 continua. Noche, 10'30: "Enfermero a la fuerza". (Apto.) Película: 5, 7'10 y 11.)

KURSAAL. (Refrigeración Baviera.) — Tarde 3'30 continua. Noche, 10'30 (numerada): "Ese mundo maravilloso" en 70 mm. Película: 3'30, 6'25 y 10'55. (Apto.)

MONTECARLO. (Refrigerado.) — Tarde, continuá de 5 a 8'40. Noche, 10'45: "Pistolas en la frontera" y NO-DO. (Programa apto todos los públicos.)

NIZA. — Continua desde las 4'15: "Pistolas en la frontera". Además: "Ladrón en su propia casa" (estreno). (Autorizada para todos los públicos.)

NOVEDADES. (Refrigerado.) — Tarde, 5'15 y noche, 9'50, numeradas. NO-DO. "La caída del Imperio romano" (Apto.) En Ultrapanavisión 70 mm., con Sophia Loren, Stephen Boyd, Alec Guinnes. Película: 5'45 y 10'15.

NUEVO. (Tel. 241 38 00. Refrigerado.) — Tarde, 5'30. Noche, 10, numeradas. Cinerama y Metro Goldwyn Mayer, presentan: "La conquista del Oeste" (Apta para todos los públicos.)

PELAYO. (Refrigeración Carrier. Teléfono 221 43 70.) — Continua desde las 4: "El Premio" y "Bahía de Palma" (No apto.)

PETIT PELAYO. (Refrigeración Carrier. Teléfono 221 43 70.) — Continua desde 11 mañana: "Pistolas en la frontera". Además: "Ladrón en su propia casa". (Programa apto.)

REGIO PALACE. (Refrigeración Carrier.) — Continua: "Tempestad en Ceilán", con Lex Barker, y "Una chica para todo". (No apto.)

RIVOLI. (Refrigeración Carrier. Tel. 221 42 52.) Tarde, continua de 4'30 hasta 8'30. Noche, 10'30: "Un optimisma de vacaciones", James Stewart, Maureen O'Hara. (Autorizada para mayores de 18 años.) Horario película: Tarde 4'45 y 7. Noche, 11.

URGEL CINEMA. (Refrigerado. Tel. 243 79 54.) Hoy, tarde, continua a partir de las 3'45. NO-DO. "Tres azafatas" y "La máscara de Scaramouche" (Mayores 18 años.)

WINDSOR PALACE. (Local refrigerado.) Teléfono 228 44 28. — Tarde, 4. ¡Ultimas proyecciones de "El premio"!, por Paul Newman y Elke Sommer. (Película: 4'10 y 6'50). (No apto.) Noche, 10'30 (numerada). Estreno: "Autópsia de un criminal". (Autorizada mayores 16 años.)

OTROS CINES

ABC CINEMA. (Balmes, 306. Tel. 227 56 90.) Continua: "Todo en una noche", por Dean Martin y Shirley Mac Laine. v "El sargento X" (No apto.)

ALONDRA. — "El día y la hora" v "El precio de un hombre". (No apto.)

AMERICA. — "Playas de Florida" v "El monóculo negro". (No apto.)

ARNAU. — "El precio de un hombre" v "El día y la hora". (No apto.)

ATENAS. (Balmes, 365. Refrigerado. Teléfono 247 49 80.) — Continua desde las 4: "El mujeriego". Además: "F.B.I. frente a Scotland Yard" (Autorizada mayores 18 años.)

AVENIDA. — "El sindicato del crimen" v "Una moneda con aureola". (No apto.)

AVENIDA DE LA LUZ. — Desde las 11 de la mañana: "Prometidas sin novio", Nancy Kwan, y "El hampa de París" (Autorizado mayores de 18 años.)

BALMES. (Aire acondicionado.) — Continua, 4: "Operación Embajada" (4, 7'40 y 11) v "El monstruo de Creta" (6 v 9'40) (No apto.)

BARCELONA. — "Un balcón sobre el infierno", "Agente 007, contra el Dr. No" (No apto.)

BARCINO. (Maquinista, 46.) — "Romanoff y Julieta" y "Billy, el niño". (Apto.)

BOSQUE. (Tel. 227 07 93.) — Continua, 4: "El mujeriego", Cassen, y "F.B.I. contra Scotland Yard" E. Constantine. (No apto.)

CASTILLA. — "La alcoba flotante" y "Satanás nunca duerme". (No apto.)

CATALUÑA. (Aire acondicionado.) — Continua a partir de las 3'30. Ultimos días de: "Los cañones de Navarone" (Cinemascope y color). Horario: 4, 7 y 10'20, y "El pez rojo" (documental en color). (Apto.)

CENTRICO. (Tel 221 52 00.) — "Los conflictos de papá" v "Ana Such". (No apto.)

CERVANTES. — "A las cinco de la tarde" v "Empezó con un beso" (No apto.)

CHILE. — "Cinco mujeres marcadas" "Así era Pancho Villa" (No apto.)

DELICIAS. (Travesera de Gracia, 224. Teléfono 236 65 98. Refrigeración Carrier.) — "El mujeriego" Cassen y Paloma Valdés, v "F.B.I. frente a Scotland Yard", con Eddie Constantine. (Mayores de 18 años.) Domingos y festivos, matinal.

DIANA. — "Los conflictos de papá" v "Ana Such". (No apto.)

DORADO. (Refrigerado.) — "El mujeriego" y "F.B.I frente a Scotland Yord". (No apto.)

EDEN. — "El zurdo" v "El sargento X" (No apto.)

ESPAÑOL. — "El amo de la selva" v "La banda creta". (No apto.)

EXCELSIOR. (Aire acondicionado.) — Continua 4: "El amo de la selva" (4, 7'40 y 11'20), y "La banda secreta". (6 y 9'40). (No apto.)

GOYA. — "Operación Embajada" v "El monstruo de Creta". (No apto.)

GRANVIA. — "El día y la hora" v "El precio de un hombre" (No apto.)

IRIS. — "Chicas, chicas chicas" v "El estrangulador". (No apto.)

LIDO. (Pantalla panorámica. Aire acondicionado. Tel. 225 49 19.) — ¡Doble programa de suspense! "Las novias de Drácula", por Peter Cushing y Fedra Jackson (Technicolor), y "Un muerto recalcitrante" por Glenn Ford y Debbie Reynolds (en Cinemascope).

LORETO. — "Playas de Florida" v "El monóculo negro" (Mayores 18 años.)

MANILA. — Continua a partir de las 3'30: "El último de la lista" v "El Capitán" (Color) (Apto.)

MARYLAND. (Refrig. Westinghouse.) — Continua, 4. Estrenos: "Agente secreto" (4, 7'40 v 11'20), y "Aventuras de Thomas Lieven" (6 v 9'40). (No apto.)

MODERNO. — "Prometidas sin novio" v "El hampa de París" (No apto.)

MUNDIAL. — "Un balcón sobre el infierno" v "Del rosa... al amarillo" (No apto.)

NAPOLES. (Avda. S. Antonio M. Claret, 168 Tel. 236 51 25.) — "A las cinco de la tarde" "Empezó con un beso" v NO-DO (Mayores 18 años.)

NURIA. — "El día y la hora" v "El precio de un hombre". (No apto.)

PALACIO DEL CINEMA. (Refrigeración Carrier.) — Ultimos días a partir de las 3'30: "El Alamo" (Technicolor y TODD-AO). (Horario: 5'25 y 10'10, y "La gran familia". Horario 3'30 y 8'15. (Apto.)

PARIS. (Refrigerado.) — Continua desde las 4. "Proceso en Venecia" v "Carrusel en Miami". (No apto.)

PRINCESA. — Continua a partir de las 3'30: "El mundo de Suzie Wong" (Color), v "El sol en el espejo" (No apto.)

PRINCIPAL. (Gracia Tel. 227 84 82.) — Desde 3'30: "El sol en el espejo" con Ivonne Bastien (5'30 y 9). "El mundo de Suzie Wong" con Nancy Kwan y William Holden (3'30, 7'10 v 10'30) v NO-DO (No apto.)

PRINCIPAL PALACIO. — Continua: "El mujeriego", por Cassen, y "F.B.I. frente a Scotland Yard", con Eddie Constantine (Mayores de 18 años.)

PROYECCIONES. — "El día y la hora" v "El precio de un hombre" (No apto.)

RAMBLAS. — "Operación Embajada" v "El monstruo de Creta" (No apto.)

REGINA. (Refrigerado. Séneca 22. Teléfono 217 18 94.) — "Rommel, el zorro del desierto" v "El buscavidas" (Mayores 18 años.)

REX. — "Cinco mujeres marcadas" v "Prisionero del mar" (No apto.)

RIALTO. — Estreno NO-DO A "Escándalo en las aulas" v "Vuelta a la vida" (No apto.)

ROXY. — Continua 4. "El amo de la selva" (4, 7'40 y 11'20) v "La banda secreta" (6 v 9'40). (No apto.)

TETUAN. — "El estrangulador" "Chicas chicas, chicas" (No apto.)

VERDI. (Tel. 228 51 33.) — "Los conflictos de papá" "Ana Such" v Noticiario NO-DO (No apto.)

VERGARA. (Tel. 221 76 46. Refrigeración Westinghouse.) — Semana única. "F.B.I frente a Scotland Yard" (2'55, 6'10 y 9'35), por Eddie Constantine, y "El mujeriego" (4'25, 7'55 y 11'15), por Cassen. (Programa no apto.)

DIVERSIONES VARIAS

EL MOLINO. Exito de "MARY, EL Y EL OTRO", con Mary Mistral, M. Montel, Marinette, Jhonson y Lydia, Perla Negra, R. España, C. Valenzuela, M. Cabezas, Marianne, E. de Balt. E. González, M. Marcos y M. Granada.

M.C.D. 2022

"La consolidación del sistema político español se fundamenta en la realidad profunda de la Patria"

"AL CABO DE 25 AÑOS DE ESFUERZO, NOS ENCONTRAMOS HOY ANTE LA POSIBILIDAD, SIN PRECEDENTES EN LA ESPAÑA DEL ULTIMO SIGLO, DE PODER PRESENTAR CONSOLIDADA LA ESTRUCTURA CONSTITUCIONAL DE UN SISTEMA POLITICO, INSPIRADO EN LAS MAS PROFUNDAS CONVICCIONES DE NUESTRO PUEBLO, Y ADECUADO AL RITMO DE LAS NECESIDADES DE NUESTRA EPOCA"

rid, 8. — Su Excelencia de del Estado, Generalísi- Franco, ha inaugurado esta la VIII Legislatura de las s Españolas.

tos antes de las siete de rde el Jefe del Estado, nado en su coche por el ente de las Cortes, Mar- de Bilbao Eguía, salió del o Nacional. Le daban es- fuerzas de caballería de sa Militar, en uniforme ta.

otros coches marchaban fes de las casas Civil y Conde Casa Loja y Te- General Samaniego, res- mente; segundos Jefes Fuertes de Villavicencio y nte Fontán y ayudantes rvicio del Generalísimo.

ACIONES DEL PUEBLO MADRILEÑO

largo de la carrera, des- Palacio Nacional hasta el Cortes, por las calles de Mayor, Puerta del Sol y de San Jerónimo que las tropas, numeroso estacionado en las ace- sde las seis de la tarde incesantemente a Fran-

llegar a la plaza de las Su Excelencia descen- el coche y una inmensa que ocupaba totalmen- plaza y calles adyacentes al Caudillo un indescrip- ecibimiento. Los vítores y aciones se sucedieron inin- mpidamente mientras el Je- Estado, con el Capitán l de la Primera Región Teniente General Gar- Pablo, pasaba revista al Ba- del Ministerio del Ejécrci- con bandera y banda de rindió honores. Su Ex- vestía uniforme de Ca- General, de verano, y lu- el pecho la Gran Cruz nda de San Fernando.

LEGADA AL PALACIO DE LAS CORTES

Pablo se dirigió después Palacio de las Cortes en cuya esperaban el Vicepre- del Gobierno, Capitán Muñoz Grandes, y todos ministros, a los que el Cau- saludó, así como a los de la Mesa de las que también le espera- a la entrada del edificio. nado por el Presidente Cortes y Miembros del , el Caudillo penetró en cio y se dirigió al Salón nes donde su presencia ogida por una salva de s que le tributaron to- procuradores puestos en los invitados que ocupa- ntemente las tribunas. Los ros del Gobierno ocupa- s puestos en el Banco hecho el silencio, des- varios minutos de en- e y cordial acogida, el ocupó el estrado.

ROSO HOMENAJE DE S PROCURADORES

discurso de Franco ante rtes Españolas ha du- exactamente una hora y minutos. Muchos de sus fueron subrayados por y clamorosos aplausos procuradores. Al finali- últimos párrafos de su el Caudillo, emociona- hubo de interrumpirlo el clamor de los procura- y cuando pronunció las palabras, una ovación varios minutos aco- final del discurso. La ininterrumpida, acom- Su Excelencia el Jefe stado hasta la misma del Palacio de las Cor- banda de música del del Ministerio del interpretó el Himno nal.

numerosísimo público que neció estacionado en la de San Jerónimo y ca- yacentes todo el tiempo durado el acto, aclamó stica y frenéticamente neralísimo hasta el mo- en que ocupó el automó- acompañado por el mar- de Bilbao Eguía. Todo el desde la Carrera de Jerónimo hasta el Palacio nal, el Jefe del Estado las muestras de entu- del vecindario madri-

"Señores Procuradores:

Ha venido a constituir un hecho normal de nuestra vida política, el que cada tres años abramos una nueva Legislatura, y que unas Cortes renovadas reanuden su tarea de elaboración de las nuevas Leyes. Esto, que para muchos españoles que desconocieron la vida de los Parlamentos que nos precedieron, constituye sólo un simple acontecimiento normal de la vida política, reviste, por el contrario, para los llue vivimos aquellos años, un hecho extraordinario de continuidad legislativa y de eficacia, de singular trascendencia en nuestra historia contemporánea.

EL MOVIMIENTO ENDEREZO LA HISTORIA DEL PUEBLO ESPAÑOL

Por ello, es necesario que, al lado del balance del progreso efectivo de estos veinticinco años de Paz, con su renacimiento religioso, su extensión de la cultura, su elevación del nivel de vida y su progreso industrial y agrícola, tengamos que evocar el recuerdo de aquella nación en quiebra, dividida y enfrentada por la lucha de clases, en permanente guerra fría y en progresiva desintegración.

Cuando volvemos la vista atrás y contemplamos la obra cumplida, nos conforta la convicción de que no sólo hemos sacado a España de su marasmo secular y abierto nuevas trayectorias de prosperidad y bienestar, que hace algunos años hubieran parecido pura quimera, sino que hemos echado los cimientos de la unidad y pacífica convivencia de los españoles, y una base óptima para las futuras empresas de la Patria.

Al cabo de veinticinco años de esfuerzo continuado, nos encontramos hoy ante la posibilidad, sin precedentes en la España del último siglo, de poder presentar consolidada la estructura constitucional de un sistema político, que está inspirado en las más profundas convicciones de nuestro pueblo, y adecuado al ritmo de las necesidades de nuestra época.

La consolidación de un sistema no se podrá nunca lograr con el simple artificio de unas Leyes que definan unos esquemas abstractos, como se intentó varias veces durante el siglo XIX, sino que ha de fundamentarse en la realidad profunda de la Patria y, sobre todo, en la fuerte voluntad de permanencia y de guardar un orden básico de convivencia que impone su sentido de justicia y de bienestar.

HA SIDO CONSTRUIDO UN SISTEMA POLITICO DEFINITIVO

Por esto, cuando hace un cuarto de siglo emprendimos la tarea de forjar un nuevo Estado, en medio de las terribles encrucijadas de la época, para mantener la presencia histórica de España en el mundo y conseguir la continuidad y la Paz que España buscaba desde hacía siglo y medio, alcanzando una solución permanente que sacara a la nación del pesimismo y de la decadencia, fue necesario que los valores heroicos y las cualidades humanas, puestas a prueba en la trágica, pero gloriosa Cruzada que nos fue impuesta, se proyectaran en el país, alumbrando una nueva moral y una nueva mentalidad, que permitieran lanzarse con eficacia al esfuerzo de crear una gran obra de justicia social y de desarrollo económico que, bajo el imperio de los tesoros espirituales renacidos, constituyese el más hondo cimiento de nuestras instituciones políticas.

Así, con la prudencia que aconsejaban las circunstancias, promovimos, sobre la base de las ideas un proceso de constitución abierto, en el que han ido tomando cuerpo las instituciones, constituyendo la totalidad de un sistema capaz de afrontar con éxito, no solo la labor de esta primera etapa, sino también la continuidad política, trascendente para la vida de la Patria. Esto requería, el dar un contenido político a las instituciones, crear una fe y una doctrina, y lograr que las asistencias populares abriesen un cauce a la promoción política de las generaciones sucesivas por medio del Movimiento Nacional. Esto ha venido a constituir la base real de nuestro sistema político, y para que pudiera cumplir con su función de integración en la unidad, fue concebido con amplitud, flexibilidad y profundidad para todos los españoles, en una comunidad de principios que constituyen el fundamento último de la convivencia nacional, y una institución social en la que se integran los cauces de participación a través de las funciones representativas.

LA ESTRUCTURACION CONSTITUCIONAL DEL ESTADO, ESTA EN MARCHA

Un imperativo de estas horas de paz, es el del perfeccionamiento de nuestras instituciones que dan, en definitiva, perfil a la arquitectura política de nuestro sistema. El fijar la armoniosa distribución de competencias entre la Jefatura del Estado, que tiene a su cargo la representación de la nación y la responsabilidad de las decisiones que afectan a las funciones de Gobierno, responsable de un programa de acción. El establecer la sistematización necesaria de orden jurídico político, que contenga: la competencia de los organismos de control constitucional y legislativo, y la determinación de las relaciones entre las instituciones representativas y el poder ejecutivo, dentro del contenido general de las actuales Leyes Fundamentales y la realidad política del Movimiento.

Lo interesante de este cuarto de siglo, de paz y de resurgimiento, ha sido el haber acertado con el cauce que permitiese la presencia política de la sociedad y del pueblo en las tareas públicas, y el haber arraigado la inquebrantable reserva moral y la cohesión nacional, objetivo supremo a que debe servir todo en el proceso institucionalizador.

Si interesante es en todos los momentos la institucionalización y el perfeccionamiento de un Estado de derecho, lo es todavía más el arraigo de las esencias políticas en nuestro pueblo, y la permanencia de la cohesión y la voluntad en la unidad de destino, que nos permite seguir enfrentándonos con la realidad española, con ánimo de transformarla, de hacerla más justa y de mantener una perfecta convivencia entre los españoles

No hemos hecho los esfuerzos de estos veinticinco años para cristalizar solamente una situación política, preocupándonos tan sólo de la forma; lo que nos interesa, sobre todo, es la continuidad, y esto solo se consigue con una activa dedicación a los problemas y una extraordinaria fe en nuestra capacidad para resolverlos; lo que requiere el arraigo de un sistema político con una doctrina clara y sugestiva, y un pueblo consciente de su capacidad de resurgimiento y de sus posibilidades de engrandecer y transformar la Patria.

FUNDAMENTOS SOCIALES DEL REGIMEN

En un pueblo en desarrollo como el nuestro, nuestra capacidad de avance está en función de la capacidad activa del ente social y de la iniciativa privada en las tareas de transformación. Su organización, canalizada sin pérdida de espontaneidad pero con multiplicación de sus posibilidades colectivas, la ofrece nuestro sistema sindical como poderoso instrumento al servicio del bien común.

Uno de los principales problemas de nuestro tiempo, por no decir el más importante, radica en la herencia que recibimos de la anterior lucha de clases, con una ausencia de conciencia social en muchos de los que intervienen en el proceso productor, sin otra mira que el propio interés individual; esta conciencia solo puede ir formándose mediante una acción de los propios cuerpos sociales con los que el individuo está en contacto El Estado puede y debe adoptar medidas correctoras que impongan a las conductas desviadas una rectificación adecuada; pero la formación básica de la conciencia social, el desarrollo de los principios de solidaridad humana, la práctica de los postulados de justicia, y la concepción cristiana y no meramente material de la vida, sólo pueden ser impuestos por el convencimiento, por el ejemplo, por la acción formativa, por la cultura y por la práctica de unos principios morales en los que toda convivencia debe basarse.

Esta función práctica de forjar la conciencia social de los españoles, dentro de los principios que el magisterio de la Iglesia Católica nos enseña, constituye una de las misiones más trascendentes de nuestra Organización Sindical. Sólo con una justicia social eficiente y la colaboración de los sectores productivos a estos fines, podremos salvar al hombre de las aberraciones ideológicas y del extraño dominio de una presión económico-política. Los principios de Justicia Social entrañan en sí, sobre todo, una adecuada política de relaciones humanas, un sentido espiritual de la existencia; una consideración adecuada al hombre como portador de valores eternos y un gran respeto a su libertad, a su dignidad y a su integridad. La Organización Sindical no sólo tiene capacidad de planificación y de desarrollo económico, sino que, por encima de ella, es fiel a unas normas de orden político, basadas en principios espirituales del más alto valor. Los que no entienden esto son los que, con espíritu mezquino, no comprenden la grandiosidad de la obra y discuten a la Organización Sindical una supuesta vinculación política y sus propios principios de continuidad, cuando en élla precisamente reside el futuro y la transformación de nuestra Patria. (Grandes y prolongados aplausos).

CRISIS DE VALORES EN EL EXTERIOR

Importa puntualizar que en todos los estamentos de la sociedad española, se ha producido un inevitable relevo físico de generaciones, que ha llevado a puestos de madurez y responsabilidad a hombres que, pese a no haber podido vivir nuestra Cruzada, son fieles a las motivaciones ideológicas de aquella; sin que pueda desfigurar este conjunto, que se pone de relieve en todas las ocasiones, el que haya algunos que se dejen deslumbrar por las fórmulas viejas de la actualidad política de fuera, confiando tórpemente en que pueden ofrecerles mejores posibilidades.

Si es cierta la influencia y proyección que lo exterior imprime a lo nacional, tenemos que considerar, no sólo la conveniencia y los imperativos internos, sino también aquellos que se dibujan ya en el exterior para el futuro. Es necesario hacer resaltar que, en el mundo exterior, el hombre de nuestro tiempo vive una aguda crisis de valores, y que su repertorio de ideas, por viejas y materialistas, carecen de la vigencia necesaria para producir un verdadero impacto en una sociedad que se enfrenta con problemas de muy distinta índole.

UNA NUEVA DEMOCRACIA

Permanentemente, y pese a todas las decepciones sufridas, el afán de participación del hombre en su destino colectivo vive latente en su espíritu, que le estimula a ser participante en una nueva y sincera democracia abierta a la esperanza; de encontrar una fórmula de representación política auténtica y más de acuerdo con las instituciones y asociaciones del mundo en que vivimos. No otra cosa constituye el proceso político social de nuestro tiempo.

Después de más de cien años de luchas civiles y de divisiones que nos condujeron, como tabla de salvación, a una Guerra de Liberación dolorosa, nuestro Movimiento tomó como su principal misión la de perfeccionar la estructura política del Estado, de mejorar de día en día la convivencia política de los españoles, abriéndoles nuevos horizontes y metas que alcanzar, y el acabar para siempre con el espectro de la discordia y el resentimiento, que nos acompañó tantos años, unidos en lo sustancial que salva y supera las diferencias en lo secundario.

Por todas partes que lo miremos, se acusará siempre como indispensable la actividad de nuestro Movimiento político. Los tiempos han dejado de ser plácidos y tranquilos para exigir de nosotros un dinamismo a toda prueba. El inmovilismo podría ser precursor de la muerte. El rumbo que el mundo ha tomado nos obliga a un dinamismo evolutivo, lo mismo en el campo de lo material que en el ideario de lo espiritual. Si del pasado hemos de aprovechar las lecciones, hemos de prepararnos para lo que viene, y no en función solamente de lo que pasó.

EN UN MUNDO DE PREDOMINIO MATERIALISTA

Son ya muchos los estadistas que reconocen que se está produciendo una auténtica revolución tecnológica y económica-social, en que la política ha dejado de ser patrimonio exclusivo de una minoría burguesa para interesar intensamente a las masas; deduciendo la necesidad urgente de que esto se refleje en las decisiones políticas de los pueblos; propugnando la búsqueda de nuevas fórmulas, más sinceras y eficaces, que permitan superar la repulsa general existente hacia la política de los partidos.

Así vemos cómo en la conmoción que el mundo sufre, el futuro no aparece todavía claramente resuelto. Existe un anhelo de proyección y mejora de la estructura política, un intenso sentimiento de insatisfacción y un colectivo estado de conciencia, que exigen modificaciones y avances; pero frente a todo esto sólo dos soluciones se ofrecen; o la capitalista y liberal, gastada y que las masas repudian, o el sistema materialista del ideario comunista, con la esclavitud del hombre bajo al terrorismo policíaco. Lo que aquél tiene de estático, éste presenta de dinámico. Por ello, es necesaria una tercera posición. La que, salvando los valores y libertades del mundo que fue, ofrezca soluciones óptimas a las necesidades espirituales y a los anhelos económico-sociales del mundo de mañana.

Sin embargo, en un mundo en que predominan las ideas de tipo materialista, anticolonialista, antidogmáticas, de indiferencia religiosa, de libertinaje de expresión, de tendencia a la creación de grandes espacios económico-políticos superiores a la nación, los pueblos se nos presentan cansinos, apáticos, resignados, inconscientes de ser sumergidos por la ola de la nueva barbarie.

AFIANZAMIENTO DE VALORES

Este triste escepticismo que el mundo nos ofrece y los errores que todos los días se acusan en su dirección, nos obligan a afianzar nuestros valores espirituales y nacionales, a mantener enhiestas nuestras banderas, a actualizar y renovar nuestras razones y a hacer cristalizar en fórmulas simples y eficaces el deseo impreciso que circula con mayor fuerza de atracción por todo el tejido social.

Hay quienes, por haber disfrutado la paz venturosa de estos veinticinco años, creen estar viviendo ideológica e institucionalmente, dentro de un marco felizmente superado, cuando la realidad es muy distinta; si las necesidades de ayer se centraban en los problemas nacionales inmediatos y en la transformación de nuestra sociedad, para proyectarla hacia el futuro, no por haber vencido las primeras etapas la tarea ha sido dominada. Son muchos los problemas que se juegan para el porvenir de la Patria para que podamos considerar alcanzadas las metas que las necesidades de la vida de España exigen, pues a las perspectivas inherentes a lo nacional, se unen hoy las que nos depara el mundo internacional, esa conmoción política que amenaza al Occidente y a la que, en general, no saben darle una solución que la supere. El progresivo número de crímenes, suicidios y síntomas de descomposición que en el mundo Occidental se registra, acusan el grado de desesperación a que los pueblos han llegado, que sólo podrá corregirse volviendo al camino de la fe religiosa y llenando el gran vacío que el materialismo ha abierto y por el que, antes o después, el mundo tendrá que volver.

LO SOCIAL, REALIDAD DE LOS PUEBLOS

La empresa política de nuestros días no se configura tanto por la adhesión individualista de los hombres como por la integración orgánica de las estructuras sociales que constituyen la realidad de la vida de los pueblos. Por eso, el Movimiento no constituye solamente un orden de principios, sino que es la institución en la que, sin merma de su autonomía, las entidades naturales de la vida social consiguen una síntesis y un impulso políticamente adecuados; pero ni la comunidad de principios, ni las instituciones sociales, pueden por sí solas llenar totalmente el ámbito de la competencia del Movimiento, que requiere una organización que, incorporando la vocación de servicio de los españoles y la adhesión de la base popular, consiga la ilusión de un ideal con la fe y el anhelo de perfeccionar las condiciones de justicia, de cultura y de bienestar de la comunidad. El Movimiento es así, un sistema político en constante desarrollo, el conjunto de los españoles que, durante casi treinta años, viven dentro del sistema político y jurídico, aceptando voluntariamente sus normas. El Movimiento es el que imprime a ese conjunto un mínimo de cohesión y de voluntad de permanencia cara al futuro, y vitalizar al Movimiento y mantener esta cohesión es trascendente para el destino de la nación. El futuro de la vida española tiene que asentarse sobre la firme realidad del Movimiento si no quiere quedar suspendido en el vacío formal de las puras soluciones legislativas. (Aplausos.)

A NUEVAS SITUACIONES, NUEVAS IDEAS Y SOLUCIONES

Aceptada la influencia y proyección que lo exterior imprime a lo nacional, necesitamos examinar las perspectivas de futuro que ese mundo internacional nos ofrece, si queremos prevenir los acontecimientos y ser dueños de nuestra hora. El Occidente se ha dejado impresionar por la amenaza real de una nueva guerra que podría causar la ruina total del Universo, y el enunciado de esa posible catástrofe apocalíptica no le deja ver el avance progresivo y real de esa otra guerra sorda, social y económica, desencadenada por el comunismo, en la que se nos presentan dos ejércitos: el uno, organizado, con una mística, aunque falsa, con unidad de mando y disciplina probadas, y con una programación de objetivos definidos; y el otro, acéfalo, sin fe, sin ideales, sin objetivos ni metas que conquistar, abierto a todas las filtraciones. En esas condiciones no cabría ganar la batalla, que a la suerte del Occidente pudiera serle fatal. Los sistemas viejos son incapaces para enfrentarse con el impulso juvenil de las nuevas ideas.

Comprenderéis que para luchar contra esto, no nos basta la acción negativa de denunciar la amenaza, de sacar a la luz la falta absoluta de sentido humano que el comunismo entraña, su anulación de la libertad por el terrorismo policíaco, sus campos de concentración, sus crímenes, sus checas y sus torturas, ni su imperialismo declarado, pues pese a ello el comunismo tiene un enorme poder de captación; especula con la miseria de los pueblos, explota la injusticia, halaga las pasiones, esgrime la mentira y los procedimientos innobles no repara en medios ni en los gastos.

NEUTRALIDAD IMPOSIBLE

Frente a él no puede oponerse un Estado aséptico y neutral, ni unos sistemas políticos que abren las puertas a la malicia organizada. Podían, en los tiempos de bonanza, descansar las naciones en el egoísmo de su comodidad de seguir la línea de menor resistencia Hoy no caben situaciones ambiguas; la batalla continúa por otros procedimientos y lo que España se juega es muy importante para que podamos inhibirnos. Existe una consigna que el comunismo siembra y que tantos y malvados inconscientemente repiten; la neutralista, o la de que "hay que despolitizar". Conocen, como maestros, pues han dedicado estudios profundos a la materia, que si no se le llena el hueco que lleva en su conciencia con un ideal o una doctrina sana y constructiva, es seguro que otros lo llenarán con otras demoledoras.

Nunca se proclamará bastante lo que el pesimismo representa para esta contienda. Hay que enfrentarse con el reducido grupo de los intelectuales pesimistas que, lo mismo que ocurrió el 98, con su crítica negativa, su negación de los ideales y el envenenamiento de la juventud, tienden a cambiar su natural noble y generoso en amargado y estéril, lo que podría implicar, si arraigase, el fin de toda esta era de prosperidad y grandeza, logradas a costa de tantos sacrificios. (Grandes y prolongados aplausos y gritos de Franco, Franco, Franco).

ESPAÑA, EN DEUDA CON EL MOVIMIENTO

No se valorará nunca suficientemente lo que al Movimiento Nacional debe la nación en el fomento de ideales, de fe y de acción constructiva que ha resucitado a la España eterna, que se levanta hoy con aires nuevos, juveniles, optimistas, contra el anquilosamiento de los viejos sectores del país. Frente al pesimismo alumbra una esperanza; ha sabido despertar una fe y una seguridad en el esfuerzo. A la división estéril ha opuesto la fecundidad de la convivencia; al odio, el amor; al materialismo ateo, una espiritualidad cristiana, y a los abusos capitalistas, la justicia y las realizaciones sociales en la más alta y posible medida.

El hecho de que repudiemos con toda razón un sistema que acabó aniquilando nuestra vida política y que tantos males nos aportó, nos obliga a buscar la democracia por otros caminos más sinceros y en armonía con nuestras tradiciones, ya que la democracia tiene en nuestra Patria un abolengo que se remonta en varios siglos a su implantación en Europa. Las Cortes de la nación, la independencia de sus Municipios con sus Fueros y franquicias, se adelantaron en cuatro siglos a las actuales instituciones democráticas.

En los tiempos que vivimos, sólo los pueblos que sepan organizar sus sistemas de Gobierno en forma tal que haga compatible la democracia con la eficacia, y el progreso económico con las realizaciones sociales, tienen posibilidades de triunfo. Por eso, sólo una democracia de nueva planta, más perfecta y adecuada a la hora en que vivimos constituye solución para nuestros problemas. Los pueblos han adquirido conciencia de lo que quieren y ya no es posible suplantar su voluntad, exigen otras estructuras políticas más eficaces y sinceras. Lo importante y trascendente es que sea real el que el pueblo participe en la elaboración de las Leyes, y que éstas, en cuanto sea posible, satisfagan sus anhelos y hagan triunfar el bien común sobre los intereses particulares inadmisibles en los cauces representativos.

PLURALIDAD DE FORMAS DE LA DEMOCRACIA

Es un hecho registrado a través de la historia que no admite dudas, el que tal democracia admite inmensidad de formas. Su fundamento consiste en que los ciudadanos dispongan de un sistema de participación en las tareas humanas, que puedan ser oídos en lo que atañe a los deberes y sacrificios que las leyes les impongan, y que puedan influir en la ordenación legislativa de la vida social. Sobre los principios inmutables a la ley general ha de basarse toda democracia, aunque adopte las formas que respondan a las exigencias y a las tradiciones de cada pueblo.

La democracia no ha sido uniforme a través de los tiempos y, sin evocar las tituladas democracias populares, verdaderas dictaduras del terrorismo comunista, tenemos los de los pueblos de América, de constituciones más recientes, que han intentado buscar la continuidad y la estabilidad a través del Estado presidencialista que, en muchos casos, ha venido a constituir una verdadera dictadura temporal con sus consiguientes abusos de poder.

ORDEN POLITICO REPRESENTATIVO

En todo este proceso se parte de la base de concebir al hombre aislado de sus implicaciones como ser social; pero los ciudadanos no componen una masa amorfa, una simple aglomeración de individuos, sino que forman una sociedad orgánica, verdadera comunidad en la que el individuo libremente se asocia. La intervención inorgánica e individualizada del hombre, anulándose mutuamente sus opiniones, esteriliza la esencia de la democracia, y anula la base de una responsabilidad objetiva y la función social trascendente de las asociaciones.

El carácter representativo del orden político es principio básico de las instituciones públicas, y este principio representativo actúa, bien a través de las organizaciones naturales en las comunidades específicas que se integran en la comunidad nacional, o a través del referéndum, como declara la ley de nuestros Principios Fundamentales. Esta participación popular orgánica establecida, da vida y contenido a esa otra serie de instituciones intermedias entre el individuo y el Estado, en las que éste puede delegar parte de sus funciones y que constituyen una garantía contra posibles extralimitaciones, nuestro sistema democrático ha venido perfeccionándose, en el proceso de estos veinticinco años, para obtener cada vez una mayor autenticidad representativa. La incorporación de los representantes sindicales a las Diputaciones, el proyecto de Ley de Asociaciones Familiares que estas Cortes tendrán que dictaminar y la promoción por vía electiva del Consejo Nacional, forman parte del natural desarrollo político de un régimen al que fortalece la práctica de veinticinco años de Paz y convivencia.

La Democracia, por otra parte, tiene que ser activa; no basta la proclamación de sus principios ni la formulación de un sistema; hace falta que a través del diálogo sobre las distintas materias pueda ser manifestada la opinión de los distintos sectores. A esto atienden los Consejos Económicos Sindicales a los que libremente tienen acceso todos los españoles y que, asesorados por la colaboracón de los técnicos en la materia, permiten elevar a los poderes públicos sus conclusiones, en las que se analizan y concretan los verdaderos estados de opinión. Así, en la mayoría de los proyectos y leyes que hemos traído a las deliberaciones de las Cortes, se han tenido en cuenta aquellas conclusiones, lo que ha hecho que la Legislación Española marche de perfecto acuerdo con los anhelos del país.

FECUNDIDAD LEGISLATIVA

No voy a cansaros con la enumeración de las leyes que en el correr de estos veintidós años han sido objeto de estudio por parte de las Cortes; pero sí recordaros, saliendo al paso de los que desde fuera, siguiendo una persistente campaña, nos tildan de dictadores y totalitarios los trámites normales a que ha estado sujeta en estos años toda la Legislación Española; así, todos los Decretos y Leyes que los Ministerios proyectan en ejecución de la política general del Gobierno son presentados a éste con la suficiente anticipación y repartidos entre sus miembros, acompañándose, en los casos que la materia lo requiere, el informe del Consejo de Estado o del de Economía. Hechas por los Ministros las observaciones al texto, se señala la fecha para su vista ante el Consejo de Ministros, que lo discute y aprueba con las modificaciones o enmiendas que se juzguen necesarias. Y en el caso de que se trate de un proyecto de ley se procede a su firma y envío a las Cortes.

No se trata, pues, de la voluntad de un hombre, ni de la de un grupo de personas; Decretos y Leyes han pasado por el estudio previo de los técnicos y de los altos jefes de la Administración y han sido analizados y discutidos durante una o varias sesiones del Gobierno, en diez o doce horas de reunión.

¡Qué diferencia de estas verdaderas sesiones de trabajo con los trámites que seguían los decretos y leyes durante la República o la Monarquía liberal! Las reuniones del Consejo no rebasaban el límite de unas dos horas, en que mientras que se tomaba el té cada ministro enunciaba al presidente los decretos o leyes que

(Pasa a la página siguiente)

M.C.D. 2022

información general

"La democracia tiene en España un abolengo anterior en varios siglos a su implantación en Europa"

(viene de la página anterior)

proponía, y aceptados por éste se les imprimía el cajetín por el secretario del Consejo de haber sido aprobados. La conversación discurría generalmente sobre los incidentes y minucias de la política de partidos. (Aplausos.)

Mayor diferencia se acusa entre la actuación de nuestras Cortes y la esterilidad de los parlamentos que las precedieron, en los que fueron contadísimas las leyes que pudieron superar la sistemática batalla parlamentaria, en la que los diputados de los partidos de la oposición se oponían constantemente a toda ley propuesta, utilizando todos los procedimientos de la obstrucción por encima del juicio personal que les mereciese, así como los representantes gubernamentales, sin libertad de opinión, tenían que decir sistemáticamente amén a todo. Esto ha hecho que ninguna ley importante pudiera ser aprobada durante tantos años y que los Gobiernos hayan tenido que acudir al recurso de los Decretos-Leyes para que la vida de la nación no se interrumpiese.

En nuestras Cortes, por el contrario, el trabajo real está en el estudio y elaboración que las leyes sufren en las comisiones, en las enmiendas propuestas libremente por los procuradores, en su discusión razonada dentro de aquéllas y en el dictamen que, como resultado de sus discusiones, las comisiones proponen para, una vez publicados, que tengan luego la decisión última por el Pleno.

Numerosísimas han sido en estos veintiún años las leyes de importancia trascendental que se han sometido a consideración y estudio de las Cortes, e importantísimas la transformación y mejora que aquéllas han sufrido, como fruto del estudio y análisis por las comisiones y por las enmiendas propuestas por los procuradores, incluso aquellas que por representar importantes aumentos de gastos requerían el beneplácito reglamentario que obtuvieron del Gobierno, algunas que no encontraron eco favorable, fueron retiradas, y todas las que las Cortes aprobaron, refrendadas y promulgadas por el Jefe del Estado, sin que ni en un sólo caso hubiera hecho éste uso de su prerrogativa de devolución a las Cortes para nuevo estudio.

Yo reto a que pueda haber en el mundo institución parlamentaria que revista más severidad y eficacia que la conseguida en nuestras Cortes. Que son perfectibles, es evidente, como toda obra humana, y ese es nuestro deseo; pero de valorarlas, como pretende sistemáticamente la campaña de nuestros adversarios, promovida desde fuera, eso no es admisible.

EL PLAN DE DESARROLLO, EN ACCION

El año jubilar de nuestro régimen se ha abierto con la entrada en vigor del Plan de Desarrollo Económico y Social, que va a constituir la gran obra de nuestro tiempo. Si desde las difíciles condiciones en que quedamos al término de nuestra guerra de Liberación, y pese a las circunstancias porque atravesó el mundo, pudimos alcanzar el resurgimiento que está a la vista de todos, sin oro, divisas ni dinero, hay que imaginarse las transformaciones sociales y económicas que podremos lograr, contando con una amplia base de reservas de divisas, de créditos del exterior, conjugados con la acreditada capacidad de nuestros empresarios, técnicos y obreros.

En la problemática de nuestra hora destaca la inquietud social que al mundo mueve y que España supo ver con un cuarto de siglo de adelanto. El Fuero del Trabajo, promulgado en el año 1938, concretaba ya el signo y la esencia social de nuestro Estado. Sus principios son hoy leyes desarrolladas de nuestro ordenamiento y el ímpetu renovador del Movimiento asegura la permanencia de las esencias fundamentales que lo informan cara a una política social cada vez más avanzada, dentro de las posibilidades y acondicionamiento de lo económico.

La conjugación del desarrollo económico con los avances de la política social, ha sido la base del progreso firme que contemplamos. El aumento notable que contemplamos. El aumento notable que el español ha tenido del tenor de vida, especialmente en los que están situados en las esferas inferiores, se ha producido sin conmociones en nuestro sistema económico y ha seguido paralelamente al crecimiento de la productividad media de dicho sistema. Ni la calumnia, ni la mentira, ni el silencio, pueden ocultar este hecho patente y notorio. Jamás se ha producido en nuestro país, ni en ningún otro a tan corto plazo, una progresión social más intensa ni más extensa que la que aquí se ha producido.

AFIRMACION DE OBJETIVOS SOCIALES

La primacía de los objetivos sociales del Plan de Desarrollo se afirma constantemente. El Plan acelerará la formación profesional y la integración social, reduciendo progresivamente las diferencias entre los distintos niveles de la sociedad, y permitirá el acceso a las más elevadas condiciones para todos. Al servicio de estos fines, el Plan crea los instrumentos precisos para llevar a cabo una decidida política social de rentas, que encauce de un modo cada vez más justo la retribución de los diversos factores de la producción y de los demás sectores perceptores e ingresos así como la política fiscal con fines redistributivos y la de precios que, firmes en su estabilidad, aseguran el poder adquisitivo de los niveles de renta que el Plan Alcanzará.

Por otra parte, nuestro régimen de seguridad social garantiza a los españoles la certeza de su amparo en el infortunio y el haber llevado a sus vidas y hogares la confianza en un futuro, que les permita vivir sin angustias el momento presente, colocando al trabajador español en un plano de dignidad profunda y de libertad auténtica. Toda la compleja estructura de nuestra seguridad social ha sido remozada y puesta a punto ante la gran tarea del Plan de Desarrollo con la Ley de Bases de la Seguridad Social, aprobada el año pasado por las Cortes.

SERVIDUMBRE DEL DESARROLLO

Estos procesos del desarrollo económico llevan en sí servidumbres creadas por la modernización y reconversión de los equipos productivos existentes, que suelen generar situaciones de paro para los trabajadores de los sectores afectados. Esa ingente tarea sería inviable si nuestra previsión no hubiere advertido, en su tiempo las dificultades, y ordenado con oportunidad, en el esquema de la Seguridad Social, el Seguro de Desempleo, que permite cubrir las necesidades de millares de trabajadores, garantizando su subsistencia económica y su dignidad social y evitando las trágicas situaciones de los trabajadores en paro y sin recurso.

Completando el edificio de este sistema de seguridad social se halla el conjunto de prestaciones asistenciales administrado por el Fondo Nacional de protección del Trabajo, cuya dotación económica permite a los trabajadores la cobertura adecuada cuando la modernización de su sector les afecta en edades maduras o avanzadas, en las cuales es notoria la dificultad de encontrar nuevo empleo; el fondo articula un completo sistema de protección a las emigraciones interiores y la ayuda de los sistemas cooperativos y de producción de trabajadores autónomos. Y en el Fondo contribuye también muy especialmente a dos importantes programas de promoción y ayuda: el primero es el importante plan asistencial que se lleva a cabo para la protección de nuestros trabajadores en el exterior, y el segundo la formación intensiva profesional.

"EN NUESTRA PAZ DE 25 AÑOS, HAY QUIENES NO SE APERCIBEN DEL PELIGRO QUE REPRESENTA EL MATERIALISMO EXTERIOR QUE NOS RODEA"

SOLUCIONES PARA EL CAMPO ESPAÑOL

Nosotros querríamos a nuestros hombres dentro de casa, y luchamos incansablemente por que cada uno tenga su puesto adecuado en el seno de la familia española. Nos duele su ausencia y nos alegra su retorno, pero mientras el español, haciendo uso de su libertad, salga a trabajar en el extranjero, las condiciones generales de su trabajo y las de protección suya y de sus familiares vienen siendo previa y celosamente salvaguardadas con acuerdos internacionales, y su contrato de trabajo cuidadosamente examinado y discutido para proporcionarle los mayores beneficios.

Una red compleja de servicios en las instituciones asistenciales, en la que participan nuestras Embajadas, Consulados, Agregadurías Laborales, Capellanías y Asistencias sociales y servicios, sostenidos por el Instituto Español de Emigración, garantizan la presencia de España al lado de sus trabajadores fuera de nuestras fronteras y la protección de sus familiares dentro de éstas.

Ni el hecho de que tantos españoles, haciendo uso de su libertad, aprovechen las ventajas que les ofrece la demanda de trabajo en otras naciones, ni el atender a su asistencia y vinculación con la Patria, nos liberan de analizar e investigar las causas de su emigración para, dentro de lo posible, ponerles remedio. No debe engañarnos el que España haya sido siempre un país de emigración, en que todos los años muchos miles de españoles salían de las comarcas superpobladas de nuestro litoral para buscar un porvenir en América más prometedor. No era ese espíritu aventurero el que, en la mayoría de los casos, los empujaba, sino la necesidad, la pobreza de la región, la falta de horizontes y de perspectiva en la propia Patria. Hoy, pese al progreso general conseguido, al crecimiento industrial, al impulso gigantesco que en todos los órdenes hemos tenido, existen todavía remansados en el campo español una población muy superior a la que económicamente puede sostener la pobreza de sus tierras y la pequeñez de sus empresas agrícolas. Es natural que, si despertamos a la juventud, ésta no se conforme con la mediocridad de sus aldeas y busque en las comarcas industriales o en las más próximas de Europa una mejora efectiva de su situación, lo que constituye, por otra parte, un exponente más del despertar de nuestra hora; pero esto nos lleva frente al hecho real de la pobreza de nuestro campo y de la urgencia de transformar sus estructuras, que no resisten al impacto que el progreso y la elevación del nivel de vida general produce en los medios rurales.

REDENCION DEL AGRO POR LAS OBRAS DE APROVECHAMIENTOS HIDRAULICOS

Este es el problema más grave que hemos heredado de la situación anterior, y al que venimos atendiendo con solicitud desde los mismos días de nuestra guerra, pues la densidad de la población campesina, su bajo nivel y la escasa productividad de sus tierras requirió nuestra atención desde la primera hora. La transformación de nuestros campos con los grandes planes hidráulicos, de colonización, de alumbramiento de aguas, la concentración parcelaria, la selección de especies y semillas, la mecanización del campo, la repoblación forestal, del Servicio del Trigo y el Crédito Agrícola fueron, entre otras muchas medidas, las que, en los años difíciles, aliviaron y favorecieron la economía limitada de nuestros labradores de secano, dándonos tiempo a que la industrialización, creando nuevos puestos de trabajo, y la puesta en riego y colonización a ritmo máximo, nos permita la transformación de las explotaciones agrarias y pueda cambiar la suerte de todos esos pequeños pueblos asentados en nuestra árida y atormentada geografía.

Si hasta ayer la falta de recursos y de divisas han podido poner límite a nuestras aspiraciones en este orden, hoy sólo estamos limitados por la posibilidad material de realizarlo, por el tiempo que requieren las obras y por los retrasos naturales de la formalización de los proyectos y de la ejecución de las contratas.

Los procuradores, que vienen de todas las comarcas españolas, conocen de sobra qué planes tan admirados como el de Badajoz, y aún en mayor extensión, se encuentran ya en marcha en Aragón, en Cáceres, en Salamanca, Córdoba, Sevilla, Tierra de Campos, y que aprovechando la técnica más adelantada, el Instituto Geológico, de acuerdo con casas extranjeras, lleva a cabo la prospección y reconocimiento de las aguas subterráneas y son ya muchos los lugares en que el milagro del agua alumbra fecundando nuevas tierras; pero mientras estos proyectos no estén en sazón y podamos recoger el fruto de tantos empeños, necesitamos aliviar en la medida más amplia la situación de nuestros campesinos de secano para que puedan esperar la transformación prometida.

REVALORIZACION DE LOS PRODUCTOS AGRICOLAS

Otro aspecto importante del campo y que repercute en forma grave en su bienestar económico, es el de la comercialización de los productos, la cuantía de los márgenes entre producción y consumo y las especulaciones que sobre ello se promueven. Este es un problema que viene preocupando hondamente a mi Gobierno, que se presenta en todos los países y que frecuentemente requirirá vuestra atención en la etapa que comenzamos. Yo confío que el diálogo íntimo y constante entre los elementos que contribuyen a la producción, la organización de cooperativas y el interés que el Gobierno tiene por su solución, nos ha de permitir llegar a acuerdos sustanciales que ordenen la producción y estabilicen y garanticen un precio de cobertura para los productos.

Yo espero que la solidaridad de los españoles, tantas veces demostrada al correr de estos veinticinco años, se manifestara en este campo y nos permitirá atender a las necesidades campesinas en la medida de nuestros recursos.

La característica que nos ofrecen nuestros excedentes de mano de obra, es la de su falta de especialización, el tratarse de una masa de peonaje que exige la importante tarea de su formación profesional; para ello, a los muchos esfuerzos desarrollados por Educación Nacional, Sindicatos y Fondo Nacional de Protección al Trabajo, el Plan de Desarrollo ha previsto el fondo necesario para aumentar en 465.000 los puestos de Enseñanza Media y en 113.000 los de Enseñanza Profesional e Industrial, aparte de los comprendidos en el programa de Promoción Profesional Obrera que prevé una red de centros de Formación Profesional que creará 749.000 nuevos puestos docentes adicionados. Si a esto se une el esfuerzo general que el Plan de Desarrollo significa por las inversiones públicas previstas para este cuatrienio, que asciende a 335.000 millones de pesetas, esto es, el doble de lo invertido en el cuatrienio anterior, se apreciará mejor el esfuerzo ingente que el país está desarrollando para cambiar las condiciones de trabajo en nuestra Patria.

REALIDAD DE LO SOCIAL

Todo esto demuestra que no es lo social para nosotros palabrerías ni frases huecas, sino el espíritu y el ideal que impegna nuestra actividad toda, traducida en manifestaciones y realizaciones concretas cuyos beneficiosos efectos se reflejan en millones de trabajadores. Cifras elocuentes acusan las estadísticas que con motivo de estas fiestas jubilares vienen teniendo extraordinaria divulgación. Es en lo social donde los españoles tienen experiencia propia y la vivencia inmediata de su colectividad, que si puede imponer sacrificios y renunciaciones de unos para con otros, abre para todos horizontes ilimitados de justicia y de paz.

La interdependencia de lo social con lo económico y la repercusión que su conjunción tiene en el futuro de las naciones, imponen en el proceso del bien común que este presida las relaciones económicas y laborales en el Estado moderno. Existe en nuestra sociedad, a pesar del tiempo transcurrido, un poco marxista y anarquista que asoma muchas veces en nuestros medios laborales y que desde el extranjero se trata por todos los medios de hacer perdurar. Se olvida que nuestra sociedad económica está constituida por la aportación de generaciones en el correr de un siglo; que los capitales constituidos por la aportación del ahorro son indispensables para el desarrollo del proceso económico; que una cosa es el capitalismo, o sea, el abuso y los excesos del capital, y otra el capital como indispensable en el sistema económico en que vivimos: que un Estado no puede ir más lejos en las inversiones que lo que le permita su ahorro y una prudente financiación; que para acelerar su ritmo necesita de las inversiones nacionales y extranjeras, y que estas constituyen una empresa mercantil, que si no tiene asegurado un correcto y estable beneficio no vendrá o se retirará a través de las fronteras.

RENOVACION INDUSTRIAL

Se pretende ignorar que una Empresa Industrial moderna necesita amortizar y renovar periódicamente su maquinaria, y que esto se requiere tanto en la empresa privada como en la empresa pública, pues ambas tienen que acudir al ahorro para constituir sus capitales. Por todo ello, el progreso laboral y las mejoras salariales han de marchar al compás de ese progreso económico caracterizado por la productividad. Otra cosa sería hundir la Empresa, sabotear el progreso económico y volver al Estado de atraso y paralización de que partimos.

Todo esto lo conocen perfectamente los que desde el exterior pretenden explotar esos residuos anteriores y la deficiencia de las relaciones humanas dentro de las grandes Empresas, para intentar perturbar por todos los caminos las relaciones laborales. Ello nos acusa la necesidad de que las sociedades anónimas, cuanto mayores sean, más necesitan el cuidar la intensificación de esas relaciones humanas y que los trabajadores tengan conocimiento perfecto de su situación económica, de sus necesidades y de sus proyectos.

Cuando un Estado se proclama social y su doctrina se orienta a lograr el bienestar máximo para sus componentes, los conceptos se aclaran completamente. Así, bajo el imperio de un sistema de Gobierno que se desentendía de los problemas sociales y se declaraba indiferente frente a la lucha de clases, el organizarse para esa batalla constituía una necesidad política de aquellos tiempos y las posiciones entonces adoptadas nos parecían legítimas; pero cuando existe un Estado social y se movilizan todas las posibilidades de arbitraje y de justicia abriendo un cauce legal para resolver las diferencias que se presentaban en la vida del trabajo, las alteraciones laborales vienen a constituir un perjuicio grave para el bien común, un daño para la sociedad y una grave lesión para la Patria. Por otra parte, la legislación y el perfeccionamiento del derecho social representan un adelanto considerable en la concepción de la justicia laboral, antes abandonada al criterio anti-social de la justicia por la mano de las sociedades primitivas.

Todo esto forzosamente tenía que cambiar el sentido de los viejos Sindicatos, que de constituir un arma de lucha, han pasado a ser el cauce ordenado para la convivencia y la realización de las aspiraciones de las clases productoras, y que por su representación permanente en los Ayuntamientos, Diputaciones y Cortes de la nación las permite influir eficazmente en toda la vida pública.

EL SINDICALISMO, CAUCE DE LAS REIVINDICACIONES OBRERAS

Esta elevación y dignificación del Sindicato, que permite a las fuerzas productoras de la nación el hacerse oír en la resolución de los problemas que puedan afectarlas, tendrá tanta mayor virtualidad cuanto la actividad sindical avance y la extensión de la cultura nos ofrezca hombres cada día más preparados para esa gran tarea de levantar la Patria y administrar la justicia entre sus clases. Para nosotros, una gran parte de la libertad del hombre descansa precisamente en la extensión de su cultura.

Este moderno carácter del Sindicato, que responde a las necesidades de los tiempos nuevos y que redime a nuestra Patria de sus luchas intestinas, no puede coincidir, por su modernidad y su realismo, con las organizaciones sindicales de lucha de las naciones liberales, carcomidas por sus odios y por sus pasiones que no les permiten comprender nuestra claridad de propósitos y nuestra sinceridad en los medios. Si el fin de los Sindicatos universalmente reconocido es el conseguir la justicia social y el bien común de los sindicados, debería reconocerse como mejor Sindicato aquel mayor bienestar social haya promovido; pero el hecho es que, aunque cuidadosamente lo ocultan, esos Sindicatos se encuentran fuertemente politizados y sujetos a la dictadura de sus cuadros de mando y a las manipulaciones comunistas y anti-sociales del movimiento comunista universal en ellas infiltrado; incluso muchos de los que se titulan cristianos no tienen de ello más que la careta, pues en su actuación son compañeros de viaje, cuando no actores principales, de la gran conspiración comunista. (Muy bien. Grandes y prolongados aplausos). Si comparamos lo logrado por los trabajadores españoles en estos veinticinco años de Paz social y de efectivo progreso de la nación con los cincuenta que le precedieron, encontraremos el más firme respaldo a estas palabras.

EL PELIGRO DEL MATERIALISMO

Pero con ser tan importante este ordenamiento de la satisfacción de las necesidades materiales de la vida, no está en ellas el peligro principal que nos amenaza. En nuestra paz de veinticinco años hay quienes no se aperciben del peligro que representa el materialismo exterior que nos rodea; la indiferencia religiosa, la relajación de las costumbres y el contubernio con el mal. Todos pueden comprobar por sí mismos el naufragio de las virtudes, el progreso del mal y la intensa descristianización. No se trata sólo de un proceso normal, sino de una acción sistemática y destructiva de los valores espirituales para mejor esclavizar a la sociedad. Se ignoran los esfuerzos gigantescos para el desvío de la juventud y el adiestramiento ateo, que el comunismo inculca a los niños desde la infancia; la captación que se hace de jóvenes para el apostolado comunista; los seminarios divulgadores de doctrinas antirreligiosas; la multiplicación de instituciones investigadores de filosofías ateas. Todo se moviliza para extirpar la fe de las conciencias, materializar a los hombres y arrebatarles su libertad. Centenares de jóvenes preparados así, salen periódicamente de Moscú y de Praga hacia los distintos lugares del Universo para entablar la batalla del ateísmo. En su casi medio siglo de existencia el comunismo se ha apercibido de que el obstáculo mayor que encuentran para su expansión en el mundo es el de la fe religiosa y se apresta por todos los medios a destruirla.

EL COMUNISMO, ANTIRRELIGIOSO FUNDAMENTALMENTE, ES UN GRAVISIMO PROBLEMA POLITICO

El comunismo es una situación de guerra contra la sociedad y contra todas las confesiones. Conoce igualmente que las realizaciones en el orden social y la mejora económica constituyen un antídoto contra sus propagandas, y cuando en su camino encuentra una sociedad más justa y feliz, la ataca sin descanso. Este es el caso de España, cuya paz y progreso por todos los medios intentan perturbar.

Esta acción destructiva del comunismo la viene padeciendo nuestra Iglesia Católica en Europa. Setenta y dos millones de católicos la sufren hoy bajo el yugo del comunismo y, aunque la unidad y fortaleza de su fe les presta la cohesión social para la resistencia, su situación impresiona hondamente a todo nuestro mundo católico, que conoce que lo que pasa hoy tras el "telón de acero" amenaza extenderse a muchas otras naciones.

El peligro principal se ha demostrado que penetra por la vía política y que es en ese campo donde es necesario defenderse ¿Cuántos pueblos de Europa, que amaban la paz y la libertad, cayeron a través de su liberalismo en aquella terrible esclavitud? Sin embargo, España, que estuvo en igual trance, puede presentar hoy el siguiente balance: de aquel estado lamentable de la Iglesia bajo la República, con su clero desunido y disperso, la religión perseguida, los templos saqueados, cuando no destruidos, las clausuras profanadas y muchas veces saqueadas, los bienes de la Iglesia confiscados o dilapidados y los propósitos de descristianización claros, hemos pasado en poco espacio al renacimiento de la fe, al establecimiento del Estado católico por el imperio de la ley divina, a la presencia de Cristo y de la religión en las escuelas, al levantamiento y multiplicación de los templos, al restablecimiento de los conventos, a la ampliación y renovación de los seminarios, a la floración de las vocaciones religiosas y a la moralización de las costumbres. En fin, al clima espiritual que ha reinado en estos veinticinco años. (Aplausos).

INFILTRACIONES COMUNISTAS EN ORGANOS CATOLICOS

Si en este camino es muchísimo lo que se debe al celo apostólico y al tenaz esfuerzo de nuestros prelados y sacerdotes, no es poco lo que corresponde al estado confesional y a la conciencia católica de los Gobiernos que han presidido estos veinticinco años de Paz. Esta Paz político-social que ha realizado lo que parecía un sueño quimérico de las masas y una aspiración ideal de nuestra Iglesia. Sin embargo, nada es ajeno a las intrigas y actividades de la acción comunista; así hemos podido comprobar a través de éstos años su filtración progresiva en algunos órganos católicos que irradian desde fuera, llegando últimamente a nuestra comprobación la filtración y gran influencia del comunismo, entre otras, en esa revista progresista francesa que, bajo el título de "Informaciones Católicas Internacionales", tan extendida está por Europa, en los medios intelectuales católicos. Esto explica la siembra de recelos que contra España, y la tónica en que su Iglesia se desenvuelve, vienen produciéndose en ciertos medios católicos europeos.

En el desconcierto general que se acusa en los medios católicos por la progresiva descristianización que vienen sufriendo sus masas trabajadoras, se intenta buscar un remedio patrocinándose fórmulas generales de actuación política que atajen la descristianización: pero no siendo la situación de la Iglesia igual en todos los países, se hace imposible una norma general que les sea aplicable, pues una cosa son los principios eternos e inalterables del apostolado y otra la consideración de los estados políticos más favorables para cada caso.

Un hecho incuestionable es el daño que a la Iglesia ha venido causando el Régimen Liberal de partidos políticos y la división en derechas e izquierdas en que cristalizó, en una de cuyas partes se vio la Iglesia acorralada: no porque ella lo hubiese escogido, sino porque no se dejó opción, ya que constituyó el único espacio en que se le permitía su función apostólica y docente. En la derecha acabó concentrándose el capitalismo, los grupos de presión, el conservadurismo, los empresarios, los ricos, los católicos, los patriotistas, los que tenían algo que perder, mientras en la izquierda figuraban los que enarbolaban la bandera social, los liberales, los marxistas y comunistas, los organismos sindicales de lucha, los revolucionarios, los laicos y ateos y los enemigos de la Iglesia. Así lo católico aparecía falsamente colocado como adversario de lo social, el obrero entre los enemigos de la Iglesia y de la Patria, y la izquierda, como monopolizadora del progreso social.

El Movimiento vino precisamente a liberar a unos y a otros de tan falsa postura, a colocar a la Iglesia en su superior magistratura, por encima de las pasiones políticas y las diferencias entre los hombres, y su consecuencia ha sido ese balance de veinticinco años de paz a que nos hemos referido, y que demuestra que los españoles sabemos vivir la fe hasta las últimas consecuencias sociales y comunitarias, y que en este camino no hemos bajado, ni bajaremos jamás la guardia, y utilizaremos para ello todos los tesoros de energía espiritual que alientan en nosotros. (Grandes y prolongados aplausos).

CONJURA INTERNACIONAL COMUNISTA CONTRA ESPAÑA

Razones tan claras, no han sido, sin embargo, suficientes frente a las naciones sectarias de algunos sectores del mundo que nos rodea: el signo de nuestro tiempo es el de pelear para deshacer esas conjuras que no resisten al más pequeño raciocinio, el hecho que desde Praga y desde Moscú se lleve a cabo con potentes radios una constante propaganda de subversión, que periódicamente pasen la frontera agentes comunistas para propagar el terrorismo, y que cuando los delincuentes caen en poder de la justicia, por sus hechos criminales, se desencadene fuera de las fronteras la caja de los truenos de la Prensa y de la Radio, que el comunismo y sus comparsas de conjura manejan, y que, en cambio se sucedan toda clase de crímenes y genocidios bajo el dominio comunista o en países

(Pasa a la página siguiente)

EL DISCURSO DEL CAUDILLO ANTE LAS CORTES OBTIENE AMPLIO ECO EN LA PRENSA Y RADIO FRANCESAS

SEGUN "LE FIGARO" HAY EN LAS PALABRAS DE FRANCO UNA CLARA ALUSION AL "PERFECCIONAMIENTO DE LAS INSTITUCIONES"

PARIS, 9 (Del corresponsal de Prensa, Angel Roselló, por "Télex").— La Prensa y la Radio francesas han hecho eco del discurso del Caudillo a las Cortes Españolas, del que extracto con comentarios que rayan la obra del Generalísimo Franco en estos veinticinco años de Paz frente a la anarquía de los tiempos precedentes.

"Le Figaro" en particular" publica hoy una amplia crónica de su corresponsal en Madrid, Jacques Guillermo Bruion, con titulares a dos columnas: "Franco declara a las Cortes: la auténtica revolución tecnológica, económico-social es necesaria".

El corresponsal del gran diario parisiense encuentra en el discurso del Generalísimo una alusión al perfeccionamiento necesario de las instituciones, una especie de advertencia indirecta a la Iglesia, que ofrece un aspecto lamentable bajo la República y el rechazo de la leyenda según la cual España se encuentra sometida al Gobierno de un sólo hombre o de un grupo.

Dice que el Jefe del Estado español ha atacado a la monarquía liberal y a la república, así como al neutralismo, que hace el juego del comunismo, y al inmovilismo, que, en nuestra época, puede considerarse como la anticámara de la muerte.

Alude de paso al caluroso recibimiento que dispensaron al Caudillo las masas populares de Sevilla, de Bilbao y del Estadio Santiago Bernabeu en el partido de fútbol España-Rusia y concluye opinando que el General Franco esperará, tal vez, el mes de octubre para definir más claramente sus proyectos del futuro.

LA JORNADA DE AYER, EN MADRID

ESTUVO DOMINADA POR EL DISCURSO DEL JEFE DEL ESTADO

La jornada madrileña de ayer estuvo dominada por el discurso en el que el Jefe del Estado español inauguró la VIII etapa legislativa de las Cortes Españolas. Todo el recorrido que el Generalísimo hubo de hacer hasta llegar a la sede de las Cortes estaba cubierto desde las cinco de la tarde por el público que vitoreó, una vez más, al hombre que ha sabido llevar con mano firme el timón de la nave de España durante veinticinco años. Luego, todos corrieron a la radio, a las pantallas de televisión, para escuchar las palabras de nuestro Caudillo.

Por ello, las calles permanecían solitarias. A raíz de ello, al final del brillante discurso, otra gesta deportiva más, que da mayor resplandor todavía, como si por sí mismos los no brillaran lo bastante a nuestros veinticinco años de paz, la gente vibraba a cada pedalada de el toledano Bahamontes dando busca de las cimas de aquellos famosos puertos del macizo francés y, ¡oh milagro!, hasta oímos a los vendedores de periódicos vocear noticias. Más que "noticias", noticias. Etso hacía mucho que no lo oíamos por Madrid.

EL TRIUNFO DE BAHAMONTES

El clásico "Madrid", "Pueblo", era sustituido el "Madrid con la sensacional victoria de Bahamontes...! Y hasta nos encontramos con un vendedor que le hacía la competencia a Becquer... "¡El sol de Bahamontes, rey del monte!". No era feliz la rima, pero el periódico se vendía como se vendían kilos de naranjas y limones en el "productor al consumidor"... que ya hemos sobrepasado el millón de kilos...

EL PROBLEMA DEL TRAFICO

Parece que el Ayuntamiento está dispuesto a escuchar algunas de las necesidades de la villa. Ayer anunciaba la puesta en marcha de dos pasos aéreos por distintos puntos de la Avenida de América. Esta Avenida que es el principio de la carretera de Barcelona y la pista de carrajas, no tiene paso de peatones seguros y, día a día, produce varios mas de los arriesgados que intentan cruzarla. Y muchos tienen que hacerlo, porque Madrid, que crece por todos los sitios, por ese punto también lo hace, y múltipiles colonias se extienden a través de esa Avenida. Bien, van a construirse dos pasos aéreos, pero hacen falta más.

MUNDO ABIERTO

CUANDO en 1920 pareció resuelto el problema de la situación del mundo por las distribuciones de todos los territorios apetecibles que hicieron entre sí los países poderosos, un escritor francés de mucho prestigio escribió esta frase: "Comienza —dijo entonces— el tiempo del Mundo Acabado." Efectivamente, nuestro planeta parecía inextensible para poder satisfacer nuevas apetencias.

En todas las épocas ha habido hombres y pueblos que han cedido a la tentación del desaliento al carecer de iniciativa o de ritmo para integrarse en un mundo pletórico de vida y de oportunidades. Hay quienes están expuestos a vivir con la sensación del mundo acabado y menos mal si no se dejan invadir por la envidia estéril y corrosiva.

La realidad es que nuestro mundo acabado, desde 1920 ha doblado su población, cuyo nivel de vida ha mejorado notablemente y los hombres y los pueblos, conscientes y valerosos, remontan rápidamente los baches de las guerras y de las calamidades.

La naturaleza responde espléndidamente a los requerimientos del hombre, cuando éste sabe enfrentarse con la misma para transformarla y fecundarla con su trabajo: el universo material es materia maleable: se deja domesticar y sirve al hombre; es inagotable, porque la materia se extiende a través de millones de años-luz y cada gramo contiene miles de millones de electrones-voltios.

No podemos quejarnos del mundo acabado.

Nuestros problemas son los hombres cerrados.

La inteligencia es la facultad superior que debe guiar al hombre. El riesgo mayor del hombre es el que se deriva de la falta de cultivo de sus facultades superiores. Nos deben preocupar las zonas subdesarrolladas que pueden existir en todas partes, pero en especial las que cubren los sombreros, las boinas...

El imperativo de la hora presente, bajo todos los aspectos de la vida y relación humana, es la apertura y la proyección; se impone un cambio radical de mentalidad. El diálogo, la convivencia, la adaptación a los cambios que implica la evolución constante no se conciben sin este cambio de mentalidad. Estamos en conflicto tenso y permanente entre el mundo abierto y cerrado.

El curso de los acontecimientos económicos, sociales, tecnológicos, etc., es tal que no hay lugar a esperar como en tiempos pasados. Hoy, en diez años se modifican las cosas y las circunstancias más que antes en cien años. Y no nos equivoquemos pensando que cambian algunas cosas permaneciendo inalterables otras: se transforman todas. Tampoco nos engañemos juzgando que este ritmo evolutivo es un fenómeno pasajero y volveremos a la calma: es un proceso consustancial con la vida que cuenta con resortes nuevos.

En nuestra civilización concurren hoy dos factores que no han intervenido en el pasado o han tenido una influencia relativa; es la experiencia científica y las técnicas de producción. Son el gran instrumento y la nueva dimensión, que han contribuido a dilatar prácticamente con posibilidades inmensas un mundo limitado.

Se ha dicho que nada hay menos técnico que las causas del progreso técnico y ello es verdad, si observamos que los hombres no son capaces de adoptar nuevas técnicas más que para la realización de ideales conscientes y anteriormente concebidos.

La educación, entendiendo por tal el complejo de ideas y concepciones que adopta un hombre, es la clave del desarrollo y desenvolvimiento de un pueblo.

La razón fundamental por la cual los diferentes países no se encuentran hoy en el mismo grado de desarrollo técnico no es de carácter técnico o geográfico, como puede ser el suelo propiamente dicho de cada país; es más bien la concepción de vida y el espíritu de los moradores de cada región.

A eso le llamamos aquí mentalidad de cada pueblo y es eso lo que hace falta que sea abierta; es decir, admita la perfectibilidad humana, la posibilidad de modificar el contexto social, la cooperación, con otros, y un amplio juego de iniciativas.

JUVENTUD ECUATORIAL

MADRID. — Un momento de la visita efectuada al ministro subsecretario de la Presidencia, don Luis Carrero Blanco, de 29 afiliados de la OJE, de la Región Ecuatorial que se dirigen al Campamento Nacional de Covaleda. En el transcurso de la visita le fue impuesta la Medalla de la Orden de Africa a Diosdado Okono, afiliado a la OJE, de dicha Región Ecuatorial, y a don Fernando Soto Campos. Asistieron al acto el director general de Plazas y Provincias Africanas y el delegado nacional de Juventudes. — (Foto Cifra Gráfica.)

EL MINISTRO CONSEJERO DE NASSER, PARA ASUNTOS INTERNACIONALES, EN MADRID

Acaba de realizar un viaje por diversos países de Asia y Sudamérica

MADRID, 9. (Cifra.) — El ministro consejero del presidente Abdel Nasser para los Asuntos Internacionales de la República Arabe Unida, señor Ussein Zulfucar Sabri, llegó a las ocho de esta mañana a Madrid, por vía aérea, procedente de Caracas. En el aeropuerto de Barajas le recibieron el subsecretario de Asuntos Exteriores, señor Cortina; el director para Asuntos Políticos de Africa, señor Manueco; los señores Pedroso, de Información Diplomática, y Rodríguez Ruiz, de protocolo del mismo Ministerio; y el señor Alvarez Estrada en representación del Ministerio de Información y Turismo.

Asimismo fue cumplimentado por los embajadores de la R. A. U., señor Ahmed Anwar, Arabia Saudita, Jordania, Irak, Líbano, Argelia y encargado de Negocios de Marruecos, Siria, Libia y Túnez.

Siento una gran satisfacción por encontrarme en Madrid. Visité España hace cinco años y tengo aquí excelentes amigos —dijo el señor Zulfucar Sabri, después de saludar a los representantes diplomáticos, que le recibieron con un "Sabah el keir sayidi el wasir" ("buenos días señor ministro").

Le acompañan en su viaje el ministro plenipotenciario Gamal Cheir y el señor Salah Gohar, y miembros de su séquito que rinden viaje en Madrid después de haber visitado diversos países de Asia y América del Sur. El señor Zulfucar Sabri ha informado a los respectivos Gobiernos sobre algunos aspectos relacionados con la primera conferencia cumbre árabe, celebrada en El Cairo del 13 al 17 de enero último. Durante su estancia en Madrid se entrevistará con destacadas personalidades de nuestro Gobierno. A la una de la tarde será recibido por el ministro de Asuntos Exteriores, señor Castiella.

ESTA NOCHE, EN EL BOSQUE DE VERIÉRES, "EL ESTRANGULADOR", RECONSTRUIRA SU CRIMEN

FUERTES CONTINGENTES DE POLICIA PROTEGERAN SU VIDA CONTRA CUALQUIER INTENTO DE LINCHAMIENTO

Estará presente el principal abogado de la defensa

PARIS, 9. (Efe.) — Lucien Leger "El Estrangulador" reconstruirá ante la Policía, al anochecer de la tarde de hoy, el brutal asesinato del niño Luc Taron, perpetrado el pasado 26 de mayo y del que se ha confesado convicto. Fuertes contingentes de Policía protegerán la vida del "Estrangulador" contra cualquier intento de linchamiento por parte de la multitud que se espera presencie el acto.

La reconstrucción del crimen tendrá lugar en el bosque de Verrieres-le-Buisson, sito al sur de París, donde Leger dice haber estrangulado al pequeño Luc, de once años. A las cuatro de la tarde, el presunto asesino comparecerá ante el juez de Instrucción Rene Deligmann para ser sometido a interrogatorio.

Como se sabe, Leger, el aprendiz de enfermero en un establecimiento psiquiátrico, fue detenido el pasado domingo tras haber bombardeado a la Policía, a las redacciones de periódicos y a las emisoras de radio con cartas anónimas en las que firmaba "El Estrangulador", quien dio detalles sobre el crimen del día de autos. Al efectuarse su detención, la multitud intentó lincharlo ante el Palacio de Justicia de Versalles.

Por su parte, la Policía ha hecho saber que Leger se había confesado plenamente convicto del abominable acto, del que se han hallado huellas evidentes en su apartamento, tales como notas y fotos por las que se ha llegado a la confesión del criminal.

El principal abogado de la defensa Maurice Garçon, que ha tomado en sus manos la causa de Leger, estará también presente a la reconstrucción de los hechos.

Mató a un acaudalado dentista, descuartizó su cadáver y fue quemando los trozos uno por uno

El asesino, abogado de un Banco, había malversado una gran suma de dinero perteneciente a su víctima

EL HECHO HA OCURRIDO EN SUECIA

ESTOCOLMO, 9. (Efe.) — Un abogado ha confesado haber asesinado a un acaudalado cliente del Banco donde él prestaba servicios hace dos años.

Dijo haber cortado el cadáver de la víctima, quemando los pedazos uno por uno, en un horno, según ha revelado la Policía.

Las autoridades informan que Wilhelm Rodius, de 53 años de edad, malversó una suma equivalente a los 3.360.000 pesetas, del dentista Robert Aspelin, de 73 años de edad, y luego lo asesinó para impedir que pudiese dar cuenta del hecho. Parte del dinero lo empleó Rodius para comprar una casa de campo.

Rodius admitió después de ser detenido haber dado muerte a Aspelin durante la primavera de 1962, pero no se facilita la fecha exacta del crimen.

Se ha informado la desaparición de Aspelin, nacido en 1889 desde su ausencia en una reunión estudiantil, en junio de 1962, ha declarado el fiscal Otto Neiir en una conferencia de Prensa.

Meijer agregó que Rodius confesó que primero intentó dar muerte al anciano empujándole por una escalera. Aspelin hace constar el hecho en un diario, pero su escritura es casi imposible de descifrar, según dijo Meijer.

—Luego —añade la Policía— Rodius invitó a Aspelin a su casa y fue en ella donde le dio muerte, con una porra.

Según la Policía, Rodius dijo haber quemado los restos de la víctima en hornos diferentes.

Solamente al comienzo del año en curso comenzó a sospechar la Policía que se trataba de un crimen. Tras las investigaciones realizadas pudieron comprobar que Aspelin había heredado algún dinero y acudieron al Banco donde trabajaba Rodius, en concepto de abogado. Ulteriores investigaciones han dado como resultado la detención del asesino.

Pablo VI tiene previstos numerosos viajes

EL 11 DE AGOSTO VISITARA ORVIETO, EN EL CENTRO DE ITALIA

CIUDAD DEL VATICANO, 9. (Efe.) — **Su Santidad el Papa Pablo VI ha dejado ver bien claro que su viaje a Tierra Santa fue tan sólo el principio de los numerosos desplazamientos que tiene intención de hacer en fechas más o menos próximas.**

El Pontífice proyecta visitar la ciudad de Orvieto el día 11 de agosto para celebrar allí el setecientos aniversario del establecimiento de la fiesta del Corpus Christi, según señala en fuentes vaticanas generalmente bien informadas.

La visita a esa pintoresca población del centro de Italia alejará a Su Santidad del Vaticano tan sólo ciento veinte kilómetros, pero los observadores consideran este viaje como una indicación de la intención del Papa de continuar trasladándose a diversos puntos con motivo de celebraciones religiosas de especial significado.

El Vaticano no ha hecho aún anuncio oficial alguno de este viaje del Sumo Pontífice, pero en el Vaticano se espera, para esta semana, la llegada de monseñor Virginio Dondeo, obispo de Orvieto, para ultimar los detalles del viaje y estancia de Su Santidad en aquella población. Parece ser que el Papa se trasladará a Orvieto en automóvil, haciendo la última parte de su viaje por la ultramoderna autopista denominada "Carretera del Sol".

La fiesta del Corpus Christi fue establecida en 1264 por el Papa Urbano IV. En el mismo año ordenó la construcción de la Catedral de Orvieto para conmemorar la festividad recién establecida.

Norteamérica apremia a Rusia para que tome en consideración la propuesta de Johnson sobre el desarme

SE "CONGELARIA" LA ULTERIOR PRODUCCION DE COHETES NUCLEARES Y DE BOMBARDEROS

GINEBRA, 9 (Efe). — Norteamérica ha apremiado a Rusia para que ésta tome seriamente en consideración la propuesta del presidente Johnson en el sentido de congelar la ulterior producción de proyectiles nucleares y de bombarderos.

El presidente yanqui envió esta propuesta a la Conferencia del Desarme en el pasado mes de enero, al iniciarse la primera sesión de la misma, correspondiente al presente año.

FINAL DEL DISCURSO DEL CAUDILLO

(Viene de la pág. anterior.)

de su influencia, sin que se provoquen las reacciones de opinión que estos hechos merecen, demuestra la situación del mundo con el que tenemos que pechar. Resulta paradójico que seamos nosotros, los tildados de dictadores y totalitarios, los comprensivos y tolerantes frente a los errores ajenos, y que sean los que se proclaman liberales, los que llevan a tales extremos sus pasiones e intolerancias. (Muy bien. Grandes y prolongados aplausos).

Nuestra postura, sin embargo, ante el exterior, sigue siendo bien clara: pertenecemos al Occidente y, como occidentales nos alcanza su suerte y, por ello, compartimos responsabilidades de la Europa de nuestra hora; donde no se nos aprecie no estaremos más allá de lo necesario al bien general, pero sin abdicar de nuestras condiciones.

NUESTRA POSTURA ANTE EL MUNDO

Nuestra postura no ha tenido variación en lo fundamental: nuestra configuración peninsular nos hace solidarios de Portugal en nuestro destino, y nuestro Pacto Peninsular sigue produciendo rendimientos. El Estrechamiento de nuestras relaciones de todo orden con las naciones hispanoamericanas y el mundo árabe ha reverdecido en estos años, e igualmente se han prorrogado nuestros acuerdos defensivos con Norteamérica. El mismo espíritu social que practicamos en lo nacional lo llevamos al campo internacional, lo que nos abre un horizonte insospechado en la mayoría de las naciones. Hemos sido los primeros en actuar ante el mundo que los mismos movimientos sociales que caracterizan la política moderna de los Estados, han tomado carta de naturaleza en el campo internacional. A la rebelión de las masas de ayer, sucede la rebelión de las naciones de hoy, y lo mismo que en el interior de ellas se lucha por la justicia contra el capitalismo y los grupos de presión, aflora en el horizonte internacional una sorda subversión contra los imperialismos económicos, sus egoísmos y sus confabulaciones crediticias y de mercado; se habla ya de pueblos ricos y de pueblos pobres; de que los excedentes de los fuertes se nutren con el déficit de los débiles. Esta compresión y respeto hacia las problemas políticos y económicos de los pueblos nuevos, y estos imperativos de los pueblos subdesarrollados por los que nosotros hemos pasado, nos descubren un papel importante que llenar en el arreglo del mundo económico internacional del mañana; en este nuevo desfase se acusa una vez más la sensibilidad y grandes posibilidades de futuro de nuestro Movimiento político.

EVOCACION DE LOS HEROES Y MARTIRES DE LA CRUZADA

No podría cerrar esta oración sin mostrar mi gratitud a la labor de los procuradores que nos precedieron y hacer una expresa mención, de reconocimiento de la Patria, hacia las fuerzas de seguridad y orden público que, un día tras otro, han tenido encomendada la difícil y penosa tarea de sofocar los intentos continuados de subversión de los elementos terroristas y agentes extranjeros, y que con una ejemplaridad y serenidad intachables, se han sacrificado por la paz (grandes aplausos); y a los Ejércitos de Tierra, Mar y Aire que, como suprema reserva de la nación, con su patriotismo y espíritu de sacrificio mantienen perenne la guardia de nuestra seguridad interior y exterior. (Muchos aplausos.)

Y para rematar; en recuerdo de los héroes y mártires que murieron por esta España mejor, pronunciemos una vez más el grito desgarrador de los que cayeron, aquellos dos vocablos que han llegado a ser símbolo de nuestra época, rebeldía contra la decadencia, impulso y decisión de elevarla y de servirla, y afirmación de fe y promesa de futuro. (Una gran ovación interrumpe las palabras del Caudillo y los procuradores, en pie, prorrumpen en gritos de Franco, Franco, Franco). Queda inaugurada la nueva Legislatura de las Cortes Españolas. ¡Arriba España!

Un avión militar se estrella contra una casa

Una madre pudo ser rescatada con vida, pero no así sus tres hijos

DINANT (Bélgica), 9. (Efe). — Un caza de la Fuerza Aérea se estrelló contra una casa, incendiándose inmediatamente.

En el accidente, resultó muerto en el acto el piloto, pero se cree hayan perecido también un muchacho de 18 años y un niño de tres, así como una jovencita de 15, que se hallaban en la casa contra la que chocó el aparato. En la cocina se encontraba la madre de los pequeños, que fue rescatada de entre los escombros con graves quemaduras.

El cadáver del piloto ha sido encontrado entre los restos del aparato, mientras que los niños no han podido todavía ser rescatados. Los bomberos que trabajan en el descombro han manifestado que probablemente no estarán ya con vida.

Los niños estaban viendo la televisión en la planta baja de la vivienda, al producirse el siniestro.

Los asesinos del primer ministro de Bután han sido ejecutados

CALCUTA, 9. (Efe). — Los asesinos de Jigma Dorji, primer ministro de Bután, fueron ejecutados el cuatro de julio en Timfu.

Se trata de Naik Jambey y del teniente Sange Dorji, condenados a muerte por traición el dieciséis de mayo, al mismo tiempo que Bahad comandante en jefe adjunto del Ejército de Bután, fusilado al día siguiente, y Naik Doley, que fue indultado.

Necesitamos cerrar lo antes posible

...para realizar las grandes obras de ampliación y reforma interior de Jorba-Preciados

Y liquidamos todas las existencias a precios que nadie podría soñar...

Espléndidos artículos para señoras, caballeros, niños, el hogar...

¿Quién no aprovecha una ocasión como ésta?

JORBA-PRECIADOS

M.C.D. 2022

de la Región

80.000 millones de pesetas, reservas del Estado Español en oro, divisas y créditos sobre extranjero

Parece que se ha estabilizado la marcha de las importaciones. La cartera de créditos por exportaciones asciende a unos 160 millones de dólares. – La mitad de nuestras reservas se hallan invertidas en oro monetario

ACLARACIONES SOBRE LA VENTA DE CUPONES Y LA RENTA. — NUEVO BANCO INDUSTRIAL. — EMPRESAS CATALANAS EN LOS POLOS DE DESARROLLO

Con las cifras que acaba de facilitar el ministro de Comercio en Madrid, relativas a la Balanza de Pagos del IEME durante el pasado mes de junio, se completan las del primer semestre de este año, destacando la reducción en el fuerte ritmo de importaciones que prevaleció en 1963, y el constante incremento que vienen experimentando las exportaciones.

Las cifras, aún no publicadas, de la Balanza de Pagos, correspondientes a junio, dan unas salidas de divisas del orden de los 236 millones de dólares, frente a unas entradas de 273 millones. Acumulando estas cifras a las correspondientes a los cuatro primeros meses de 1964, el balance total para el primer semestre es de unas entradas de 1.505 millones de dólares, frente a unas salidas de 1.413 millones.

Las entradas han experimentado, en relación a idéntico período de 1963, un incremento de 45,5 por 100, mientras las salidas de divisas han subido en un 33,3 por 100.

Según palabras del propio señor Ullastres, se ha alcanzado el techo de las importaciones, no siendo previsible, de ahora en adelante, prosiga la curva ascendente de las mismas, a no ser, naturalmente, por causas íntimamente ligadas al incremento de la producción nacional y el sustancial mejoramiento de la capacidad de compra de los diversos estamentos sociales españoles.

La reserva de divisas al finalizar el primer semestre alcanzan los 1.200 millones de dólares en oro monetario y divisas convertibles (72.000 millones de pesetas) y unos 160 millones de dólares en créditos por exportaciones verificadas a crédito (9.600 millones de pesetas). De los 1.200 millones que componen nuestra reserva real de divisas, se tiene invertida una mitad en oro monetario, que se ha ido adquiriendo en pequeñas partidas desde hace cuatro años, y el resto, en divisas convertibles, colocadas al 3,5 ó al 4 por 100, o bien a la vista o en saldos de "clearing".

* * *

Algunos economistas jóvenes, entre los que destaca Funes Robert, consideran excesivo y perjudicial para nuestra Economía dicho "tok" tan alto de oro y divisas. Opinan que debiera situarse entre 400 y 500 millones de dólares, como máximo. Y el resto, destinarlo a financiar la compra de bienes de producción, y cederlos a plazo con largas facilidades de pago, a los industriales españoles.

Lo mismo que se hace con la venta de buques al extranjero, pero al revés: en vez de beneficiarse los extranjeros del crédito español, que fueran los españoles los disfrutantes de esos largos créditos estatales españoles. Así opina dicho grupo, que defiende tenaz y brillantemente sus puntos de vista.

* * *

De las solicitudes aprobadas para los Polos de Promoción y Desarrollo por la "Comisión Delegada de Asuntos Económicos" hemos estimado de interés para el conocimiento del público barcelonés enumerar las empresas catalanas que han sido admitidas:

"Polo de Burgos": L. Guarro Casas, S. A., de Barcelona; Alberto Vives Galtés, de Barcelona; Saenger, de Barcelona; Cooperativa Industrial de Suministros y Aplicaciones (Cisa), de Barcelona.

Polo de Huelva: Alberto Vargas Gold, de Barcelona.

Polo de La Coruña": Ninguna.

Polo de Sevilla: Giral Laporta, S. A. Riera; Marsá, S. A.

Polo de Valladolid: Ninguna.

Polo de Vigo: Ninguna.

Polo de Zaragoza: Francisco Colombo, de Barcelona; Cía de Industrias Agrícolas; Cía. Transformadora del Azúcar; Ramón Subiret Vidal, de Lérida.

* * *

Se encuentra en vías de realización un proyecto para la creación de un nuevo Banco industrial, el "Banco de Promoción y Créditos", que contará con un capital de 500 millones de pesetas, de las que 200 millones serán de aportación extranjera. Este Banco estará dirigido hacia el pequeño empresario y suscrito, en parte, por el mismo, a partir de aportaciones de 10.000 pesetas. La sede central del Banco se fijará en Madrid, y se crearán Sucursales, probablemente, en Huelva, Murcia y Burgos. Es propósito del Banco operar en cuatro campos económicos independientes: el industrial, el agrícola, el inmobiliario y el turístico.

* * *

La Ley de Reforma Tributaria establece en su artículo III-3, f) qne no estará sujeto al impuesto general sobre la renta de las personas físicas, el precio de venta de los derechos de suscripción de valores. Este artículo entrará en vigor a partir del 1 de enero de 1966. Por lo tanto, hasta dicha fecha siguen en vigor los preceptos por los que actualmente se rige la contribución general sobre la renta.

Sin embargo, según reciente disposición del Tribunal Supremo, se mantiene el criterio de que la venta de los derechos de suscripción debe ser considerada como una enajenación parcial del patrimonio, y no como fruto o ganancia procedente de las acciones que el contribuyente pueda poseer.

Al vender los derechos de suscripción, materializados en los cupones adosados a los títulos-acciones, en realidad se está realizando un bien patrimonial, que, en su día, adquirió el poseedor de las acciones de las que dimana el patrimonio- derecho, y, por consiguiente, si el producto de la enajenación de derechos se realiza antes de los tres años de su posesión, invirtiendo en valores exentos, no debe constituir base para la contribución general sobre la renta, como habían pretendido hasta la fecha los diversos organismos dependientes del Ministerio de Hacienda y el Tribunal Económico Administrativo Central.

A. B. S.

BOLSA

COMENTARIO A LA SESION DE HOY

Sin que el negocio haya estado animado y aún cuando la actividad operadora se haya desarrollado acompañadamente, la falta de papel se ha compaginado con cierta iniciativa del dinero dando lugar a que el conjunto de la cotización ofreciera un panorama relativamente sostenido. Lo importante de este resultado es la difusión del signo positivo, casi a todos los valores contratados exceptuando Aguas y Electricidad.

De manera que las alzas más importantes son los 15 enteros de Cros, 13 Agrícolas, 5 Carburos, y Petróleos y Campsa, 4 Fecsa, y España Industrial, 3 Aragonesas y 13 pesetas Minas Rif. Entre los retrocesos sólo figuran los 15 enteros del Banco Exterior, 4 Catalana de Gas, y 3 Besós.

Entre los derechos han estado muy activos los de Petróleos, cerrando a 505, con la ganancia de 5 pesetas. También aumentan 5'50 a 145'5 los de Hidrola, y en cuanto a los de Icsa, Transmediterránea y Fecsa, repiten prácticamente el cambio anterior y con cierta seguridad.

Al cierre de la sesión quedaba dinerillo extendido a diversos valores particularmente los Químicos y Petrolíferos

CAMBIOS COTIZADOS EL DIA 9 DE JULIO DE 1964

Fc. Cataluña 5% pref.	148
Maquinista Terrestre	96
Fomento de Obras y C.	170
Motor Ibérica	388
Asland pref.	103
Sanson	271
FIESA	98
S. A. Cros	288
Carburos Metálicos	405
Campsa	186
Cía. Trasmediterránea	152
Elect. Quím. de Filx	390
TAC	160
Aguas de Barcelona	249
Aguas Besós	212
Catalana de Gas ords.	199
Flúido Eléctrico	173
Hidroe' Cataluña	172
ENHER serie C.	143
Reunidas Zaragoza	173
FENOSA	268
HIDROLA	317
FECSA de 5.000	275
FECSA de 1.000	277
Iberduero	381
Sevillana Electric.	205'50
U. E. Madrileña	228
Española de Petróleos	425
Española de Explosivos	170
Hidro Nitro E.	106
Industrias Aragonesas	145
Minas del Rif	288
Cía. Telefónica	160'50
Altos Hornos Vizcaya	96
Banco Central	965
Banco Español de C.	1.250
Banco Exterior	545
Banco Popular Español	720
Industrias Agrícolas	383
SNIACE	232
FEFASA	102
España Industrial	145
Tabacos de Filipinas	460

FONDOS PUBLICOS

Deuda Perpetua Interior 4 por 100	95'25
Deuda Perpetua Exterior 4 por 100	100'25
Deuda Amortizable 3 por 100 exenta	99'25
Deuda Amortizable 3'5 por 100	100
Deuda Amortizable 4 por 100 Em. 1951	102'50
Cédulas Reconstucción N 4 por 100	102
Cédulas para inversiones tipo B. 4'50 por 100	105
Cédulas para inversiones tipo C. 4'5 por 100	104
Cédulas Banco Hipotecar. 4'5 por 100 serie A	91'50
Cédulas Banco Hipotecar. 4'5 por 100 serie B.	92'50
Cédulas Banco Cto. Local 4 por 100 interprov.	99'65
Cédulas Banco Cto. Local 4 por 100 lotes viejos	101'50
Cédulas Banco Cto. Local 4 por 100 lotes nuevos	98'50
Ayuntamiento de Barcel. 5 por 100 Em. 1941	91'50
Ayuntamiento de Barcel. 4'5 por 100 Em 1950	86

OBLIGACIONES

Carburos Metálicos 6'5 por 100 Em. 1953	98
Carburos Metálicos 6'5 por 100 Em. 1962	103
Catalana de Gas 5 por 100 serie G.	933
FECSA 6'95 por 100 Em. 1961	106
Hidro Cataluña 6'20 por 100 Em. 1962	104
Explosivos 6'95 por 100 Em. 1959	100'50

CUPONES

Banco Central	714
FECSA	83
Hidrola	145'50
ICSA	10
Trasmediterránea	10
Aguas Barcelona	86
Española Petróleos	505
Sniace	100

Datos facilitados por el Banco de Santander

BOLSA DE MADRID

MADRID, 9. (Cifra.) — La sesión de hoy estuvo más entonada, pues si bien hubo un pequeño predominio de valores que retroceden sobre los que obtuvieron ganancias fue de escasa cantidad; hubo un crecido número de repeticiones, subiendo el índice general 0'06 por cien. En el corro eléctrico las diferencias, tanto en uno como en otro sentido, fueron de poca cuantía. De un total de 90 valores contratados en renta variable, 25 suben, 29 bajan y 36 repiten cambio. El índice se fijó en 96'28 por cien.

BOLSA DE BILBAO

BILBAO, 9. (Cifra). — La sesión de la bolsa de Bilbao ha transcurrido en un ambiente de mejor entonación y resistencia que días anteriores, destacando la recuperación habida en Hidroeléctrica Española y Altos Hornos, tan duramente castigados. Aunque las oscilaciones no han tenido en los demás sectores gran significación, hay que resaltar la mejora de nueve enteros en Campsa y la pérdida de once en el Banco de Bilbao.

Bancos y Seguros: Bilbao, 929—11; Central 964; Español de Crédito, 1.250 Guipuzcoano 800; Popular, 720; Rural 250—33; Vizcaya, 924—5; Ceguros la Polar, 1.145; Cupón Central, 710. Transportes: Naviera Aznar, 94—1; Fenosa, 271; Hidro Española, viejas, 317 más 4; Hidro Española 1962 301; Hidro Española 1962 (rep) 1963 296; Iberluero, 384; Sevillana, viejas, 205; Cupón Española, 149 más 4; Cupón Fecsa pequeña,, 87 más 5; Cupón Fecsa, grande, 400. Mineras: Minas del Riff, 285 más 10; Española del Zinc. 74—6.

En la Exposición Sindical "25 Años de Paz" está reflejado el fruto de tu esfuerzo. Visítala y te satisfará comprobarlo

LERIDA

VISITA DEL SEÑOR DOZ DE VALENZUELA A LA CASA SINDICAL

Ha visitado la Casa Sindical el subjefe nacional de la Obra Sindical del Hogar y Arquitectura, señor Doz de Valenzuela, juntamente con el secretario nacional, señor Martín Arbues. En una reunión con jerarquías y técnicos se trató de la marcha del plan de construcción de viviendas, iniciado con la subasta de cincuenta viviendas en Tárrega, ochenta en Mollerusa y ochenta en Pont de Suert, esperándose próximamente sacar a subasta ciento treinta en Lérida y medio centenar en Miralcamp.

Los dirigentes de la Obra del Hogar giraron una visita al norte de la provincia, visitando los albergues provisionales construidos en Pont de Suert y Arties como consecuencia de las riadas que dejaron sin vivienda a varias familias.

ARDEN SEIS HECTAREAS DE TRIGOS DEBIDO A UNA CHISPA ESCAPADA DE UN TRACTOR

Debido a una chispa escapada de un tractor, ardieron en el término municipal de Cubells seis hectáreas sembradas de trigo pendiente de siega. Las pérdidas se calculan en unos dieciséis mil kilos de cereal. La rápida intervención de los vecinos, que realizaron eficaces cortafuegos, evitó que ardiera más extensión, dominando el siniestro.

En Belianes también se produjo un incendio en el campo, ardiendo treinta y seis hectáreas de rastrojo, un pequeño campo de trigo, quinientas "paces" de paja, afectando también gravemente al medio millar de almendros. Las pérdidas son cuantiosas. Al parecer el fuego comenzó en unos rastrojos de una finca de Bellpuig y se propagó a causa del fuerte viento del sudoeste que soplaba.

INVASION EN EL PARQUE MUNICIPAL DE LAS BALSAS

Desde hace una semana aproximadamente venimos soportando ese bochornoso calor, que dura sin remedio las veinticuatro horas del día y que tan apegado se halla en los meses veraniegos en nuestra ciudad

El "Parque de las Balsas", presenta ordinariamente gran movimiento, no ya solamente los días festivos sino también los laborables.

Es tan grato sacudirse los calores del verano con unas zambullidas en sus inmensas piscinas y luego unos ratos de completo reposo a la sombra de los pinos que por poco que sea el tiempo libre de que se dispone, no nos entra pereza a los que carecemos de automóvil, de coger el autobús, zambullirnos y volver a la ciudad para someterse otra vez en esas oleadas de calor.

Sin embargo, el "Parque de las Balsas" ya no es solamente lugar de recreo de los leridanos, actualmente y cada vez con más intensidad, se van organizando autocares desde los pueblos circundantes a nuestra capital para pasar el día en el parque, de la misma manera que aquí se organizan los autocares para pasar el día en Salou o cualquier otra playa.

Este último domingo, fue tal la concurrencia, que se calcularon en veinte mil personas, las que pasaron el día en dicho parque.

Durante más de tres horas la cola que se formó en la parada de los autobuses, llegó a alcanzar aproximadamente, unos cien metros de longitu (para los lectores que conocen Lérida, se hagan una idea más aproximada, la cola llegaba desde la Plaza de Cervantes, hasta el edificio de la antigua Escuela del Magisterio, actualmente ocupada por el Grupo Escolar "El Segre")

La temperatura que tuvimos que soportar los leridanos dicho día, fue de unos 36 grados, con lo cual nadie puede extrañarse de tal aglomeración

Entre los autocares que llegaron a nuestra ciudad para pasar el día en el parque, estaban los excursionistas de Igualada del "Club Esplai", que junto con otros autocares llegados de diversos pueblos de la provincia, sumaban unos diez autocares.

Y así, año tras año, el "Parque de las Balsas", nos va quedando chico, y también debido a los turistas provinciales.

TARRAGONA

PROSIGUEN LOS TRABAJOS PARA LA EXPOSICION DE LOS 25 AÑOS DE PAZ

Sigue trabajándose intensamente en la exposición móvil conmemorativa de los 25 Años de Paz, que será oficialmente inaugurada el próximo 18 de julio, en Tarragona, y en la que se exhiben planos, fotografías y maquetas de las realizaciones llevadas a cabo en la provincia durante dicho período.

Complementando la labor informativa, formarán parte de la exposición, un grupo de cuatro instructoras de la Sección Femenina, que darán cursos análogos a los de la cátedra volante, en los distintos puntos donde la exposición quede instalada. Igualmente, 30 arqueros y flechas desarrollarán un completo programa de actividades juveniles, viviendo en un campamento que será instalado junto a la exposición en los distintos puntos donde esta pare, y asimismo un grupo de profesores de la Universidad Laboral "Francisco Franco" darán unos ciclos de conferencias sobre promoción social, especialidad en la que Tarragona ha sido designada provincia piloto.

EL DELEGADO DE JUVENTUDES DE SEGOVIA VISITA AL SEÑOR FERNANDEZ MARTINEZ

El delegado provincial de Juventudes de Segovia, con los profesores y cursillistas del curso de iniciación juvenil que se viene celebrando en el albergue de la Organización en Tarragona y al que asisten alumnos del Colegio del Sagrado Corazón de aquella ciudad, han visitado al señor Fernández Martínez, gobernador civil de la provincia, para ofrecerle un obsequio en nombre de la Delegación de Juventudes de Segovia.

OBRERO MUERTO POR UNA DESCARGA ELECTRICA

Cuando estaba trabajando en una factoría de esta ciudad, recibió una potente descarga eléctrica el obrero Pedro Olive Miracle, que resultó muerto en el acto.

TARRASA

ESTA NOCHE TERMINA LA FIESTA MAYOR DE TARRASA

Con el disparo de un grandioso castillo de fuegos artificiales en la parte Norte de la Avenida del Caudillo, y una audición de sardanas en la Plaza Anselmo Clavé, terminarán esta noche los actos de la Fiesta Mayor de Tarrasa de los XXV Años de Paz, que ha superado en brillantez las de años anteriores y que será grátamente recordada.

HOSPITALET AL DIA

Mañana se inaugura oficialmente una Escuela Nacional Mixta, con una cabida aproximada de más de 640 alumnos

¿TIENEN DERECHO LOS FUNCIONARIOS DE LA RECOGIDA DE BASURA A SOLICITAR EMOLUMENTOS DE GRATIFICACION ESPECIAL A TODOS LOS VECINDARIOS?

SURGE UN NOMBRE NUEVO PARA LA PRESIDENCIA DEL CLUB LOCAL

(De nuestro corresponsal, José MACIA MACIA.)

Mañana se inaugura oficialmente el Grupo Escolar "Onésimo Redondo" en el distrito de La Florida. Escuela Nacional Mixta compuesta de 16 secciones, una de las más ambiciosas aspiraciones docentes hospitalenses y que culminará de una forma definitiva la gran labor docente que está llevando a cabo el Ayuntamiento.

Dieciséis aulas que a buen seguro quedarán completas a poco de su convocatoria de ingreso. La campaña de la escolaridad en Hospitalet requiere un decidido ímpetu, una decisión sin tregua que cumpla el auge demográfico en su totalidad.

Y será otro Grupo escolar también el que abrirá sus puertas a la enseñanza, y serán y deben ser muchísimos más hasta conseguir eliminar de una vez ese gran contingente de niños sin educación primaria, sin Escuela.

Todo importa en una ciudad que crece, que vive y que palpita de cara a un futuro no muy lejano. A un censo también de grandes ambiciones. Todo importa y más todavía el gravísimo problema de la enseñanza del que el propio Ayuntamiento en su nueva etapa de recientemente incorporados munícipes, tan decidida repercusión ha tenido.

Mañana tarde será una fecha memorable, una hora de Hospitalet que a buen seguro injertará ese hálito de indescriptible alegría a uno de los más populosos distritos de la ciudad, ante la imagen convertida en auténtica realidad de una Escuela que abre sus puertas de par en par al futuro de unos niños que deben ser los hombres del mañana. De ahí, de la escolaridad arranca esa nueva generación de todos los pueblos de España.

LOS SEMAFOROS DE LA CALLE 26 DE ENERO

Ya se ha conseguido por fin la instalación y puesta en marcha de los tan esperados semáforos de la calle 26 de Enero. Lo bueno se hace esperar, según reza un castizo adagio universal. La regulación del tráfico en ese fatídico tramo de la Autopista del término municipal hospitalense, ya está totalmente asegurada. Por el momento las preciosas vidas de nuestros agentes de la Policía Municipal, ya está murada. La de ellos y de cuantos ciudadanos tienen que cruzar a todas horas ese fatal cruce.

Lo que no ha podido murarse ni siquiera implantar la rigurosidad que merece, es la endiablada velocidad de vehículos de todas las matrículas que por allí circulan.

Para ellos no hay semáforo que valga. La señalización a todo lo largo de ese enclave es bien justa y elocuente, lo que merece un caluroso elogio para quienes han sabido llevar hasta su fin tan magnífica realidad. Pero a pesar de todo ello, siguen las cilindradas a todo batir y eso, francamente, debe ponerse remedio como se le ha puesto en ese cruce que Hospitalet no puede menos que enorgullecerse de tan humano merecimiento

CLAUSURA DE CURSO EN LA ESCUELA DE FORMACION PROFESIONAL "F. J. SANZ ORRIO"

La Escuela de Formación Profesional «F. J. Sanz Orrio" ha cerrado su curso 1963-64, con un acto íntimo de alta trascendencia educativa laboral.

Con una sencillez digna de los mejores elogios, se procedió al reparto de premios de fin de curso que, aparte la modestia con que fue llevado a cabo, redundó en una auténtica solemnidad educativa profesional. Desde esta cotidiana sección nos congratulamos al entusiasmo y perfecta organización de todo su profesorado de preparación profesional que tan dignamente sabe encauzar la juventud hospitalense por las rutas del trabajo y la disciplina profesional.

ALGO QUE NO QUEDA MUY CLARO

Los funcionarios de los servicios de la recogida domiciliaria de basuras, pertenecientes a una reconocida Empresa de Limpieza pública y vinculados al departamento de exsenciones del Ayuntamiento, acaban de dar una nota de incomprensible apreciación.

La referida nota es que, en horas inhábiles de la recogida de basura en determinados distritos, pasan a los domicilios, cosa que no efectúan a la hora de la recogida, unos volantes circulares en demanda de la gratificación extraordinaria perteneciente al 18 de Julio.

La cosa no queda muy clara. Cada ciudadano contribuye anualmente con una cuota que corresponde a los servicios de recogida de basura. Dichos funcionarios, como es natural, dependen de una Empresa. Esta Empresa por supuesto, debe tener todos sus empleados en un perfecto encuadre social, con sus respectivos emolumentos tal y, como dispone la ley. ¿A razón de qué pues, se lee en esas circulares: "... si tuvieran a bien concederme una paga extraordinaria en concepto del 18 de Julio, puesto que todas las clases trabajadoras gozan de dichas mejoras..."

Si es que la Empresa concesionaria de la limpieza y recogida de basuras de la ciudad no concede "esas mejoras" a que aluden los referidos modestos "trabajadores", justo es que por voluntad la ciudad contribuya a tal extraordinario emolumento. Si por el contrario, esos funcionarios perciben la paga al igual que todos los productores españoles ¿a Santo de qué deben solicitar una nueva retribución?

Que esto ocurra con los servicios de vigilancia nocturna que no perciben sueldo alguno, estamos de acuerdo. Pero los basureros, que pertenecen a una entidad, la verdad, no queda la cosa muy clara.

En beneficio de los propios funcionarios, nos gustaría tener informes concretos sobre el particular. En cualquier caso que la razón les asistiera, aquí estamos nosotros para defender su justa petición.

MAÑANA FESTIVIDAD DE SAN CRISTOBAL

Mañana, la Cofradía de San Cristóbal del distrito de Collblanch celebra su XXIV fiesta patronímica. Como ya anunciamos oportunamente los actos tendrán lugar en la Avenida de San Ramón Nonato, con el tradicional recorrido motorizado por las calles de la barriada, aparte en vino de honor que se celebrará en el salón bar de la Parroquia del referido distrito.

Por la noche, sin más actos a celebrar que los que ritualmente conciernen a la festividad, tan o religiosos como populares, tendrá lugar en la mencionada Avenida una gran audición de sardanas por la "Cobla barcelonina"

TERTULIA LITERARIA

Parece ser que la brillante idea de fomentar la vocación literaria de nuestra cantera hospitalense, ha hallado ya un grupo de decididos colaboradores, los cuales van a organizar muy en breve una "Tertulia literaria" en un céntrico local de la localidad.

Celebraríamos que esa magnífica iniciativa se llevara a cabo por cuanto que es muy necesario el incremento de la cultura popular a través de un nucleo intrinsecamente creado en el mismo corazón del contingente popular hospitalense.

CALENDARIO DE SUCESOS

Debido a una llamada telefónica anónima, se personaron los bomberos con dos coches bombas, al mando del señor Frare, en la Ronda de La Torrasa, 28, para sofocar un conato de escape de gas butano no habiendo tenido necesidad de actuar, por no ser necesario tal meritorio servicio extintor.

OTRO CONATO... PERO CIERTO

Nuevamente y con poco intervalo de tiempo, tres coches bombas entraron en activo servicio en un incendio que se declaró en un solar de la calle Occidente, propiedad de Alfonso Porras, ignorándose las causas que lo motivaron.

El siniestro que al parecer tuvo visos de gran aparatosidad, sólo prendió en unos maderos que había en dicho lugar, siendo las pérdidas de escasa importancia. No se registraron desgracias personales.

SIGUE LA ENCUESTA DE OPINIONES SOBRE EL FUTBOL LOCAL

En la penúltima etapa de nuestras entrevistas deportivas sobre la opinión popular con respecto a la presidencia del Centro de Deportes, hemos creído oportuno entrevistar a un directivo, don José Fernández Pérez, vocal de las secciones juveniles y "amateurs" del Hospitalet.

La pregunta fue la de rigor, pero la respuesta del señor Fernández muy distinta no ha cambiado la faz de esta encuesta.

—¿Un nombre para la presidencia, señor Fernández?

—La constante preocupación del hombre que deba ocupar el primer puesto del Hospitalet, no reviste problema alguno por el momento.

—Luego, usted dirá.

—Precisa indispensablemente, resolver antes que nada, el abismo existente en la actualidad entre el Club y el Municipio.

—Adelante.

—Eso por una parte en el aspecto moral. Por otra, toda la solución de la presente crisis, el Municipio puede resolverla recabando la colaboración económica de ayuda al club de toda la industria y el comercio hospitalense.

—Vayamos a la presidencia.

—Cualquier hombre puede ser inmejorable si esa ayuda queda definida totalmente.

—¿Sistema?

—Estableciendo una cuota de socio protector, inspirada en la iniciativa de la propia Alcaldía, sin que los fondos de esta sufran la menor merma.

—Supongamos que nuestro digno alcalde se tomara la cosa con interés y su demanda fuese atendida ¿nombre para el primer puesto que naturalmente fuese de la aprobación de todos?

—No quiero repetir la lista. Entre ellos hay uno que todavía no ha sido envenenado por el fútbol hospitalense y que ama de verdad nuestros colores. Uno que podríamos considerar como inédito y que a buen seguro el club tomaría nuevos y más felices deroteros.

—Se llama...

—Pedro Tort. El que todavía oficialmente, pese a su dimisión figura en el cargo de la Vicepresidencia.

—¿Le considera con aptitudes suficientes?

—Es persona que podría aportar nueva savia al Hospitalet por lo mucho que le preocupa.

—¿Es ducho en la materia?

—Es de los que pisan firme y no atienden disgregaciones ni personalismos de ninguna clase.

—¿Podría esta persona despertar interés a la primera autoridad municipal para que ésta llevara a feliz término esa colaboración acerca del comercio y la industria de la ciudad económicamente?

—Podría, indudablemente.

—¿Le votaría usted?

—Pueden votarlo cuantos han conocido su recta conducta y probada seriedad a través de su corta actuación en ese período pasado de 196'64.

—Es un hombre nuevo.

—Pero es un hombre capaz de no defraudar a la afición y menos todavía a los colores del Club y a su categoría que a toda costa debemos procurar que no sufra descalabro alguno.

No preguntamos más. Un hombre nuevo de conducta intachable y que aboga por una colaboración sin disgregación de opiniones y que por encima de todo ha ocupado la Vicepresidencia, la Asamblea tiene la palabra. Donde esta encuesta popular que mañana finaliza, no quitamos ni ponemos rey. Un tanto, por ahora, en favor de don Pedro Tort.

M.C.D. 2022

Hay más accidentes de trabajo por la mañana que por la tarde

EL MARTES SUELE SER UN DIA FATIDICO

PARIS. (Crónica especial para Agencial FIEL-DERI, por J. P. ENGLADE.) — Un albañil cae de un andamio, se hiere gravemente o se mata; un camión peso pesado, solo sobre una carretera en perfecto estado, choca contra un árbol; un obrero hace un gesto desgraciado y la máquina le corta los dedos. Son accidentes de trabajo clásicos, cotidianos. A pesar de todas las preocupaciones, su número, en lugar de disminuir, aumenta en general en algunos países, y en proporciones inquietantes en Alemania, por ejemplo.

SOBRE TODO POR LA MAÑANA

Ante esta fatalidad, esta probabilidad inevitable, las estadísticas constatan, sin embargo, ciertas reglas. No solamente las que todo el mundo conoce y adivina: que los accidentes son más frecuentes cuando el obrero o el constructor están fatigados, nerviosos, o cuando están bebidos, sino hechos todavía más sorprendentes.

Así, en las fábricas hay más accidentes durante las primeras cuatro o cinco horas de trabajo —cada hora alrededor del doce por ciento de todos los accidentes— y llega incluso al trece por ciento durante la cuarta hora (en jornada de ocho a diez horas), para caer después a un diez por ciento y aun menos durante las horas sexta, séptima, octava y novena. Sobre todo en empresas donde hay un sistema de primas por rendimiento de trabajo.

EXCESO DE CONFIANZA

¿Es esto ilógico? No mucho. Durante la mañana se creen en forma capaz de batir "records" y se cometen imprudencias. Y más cuando, por casualidad, se ha dormido mal o ha habido disgusto y discusiones en casa. Por la tarde, sin embargo, al sentirse cansado, sobre todo después de un almuerzo copioso, se es más prudente. Este error de juicio sobre la condición física es todavía más flagrante en los choques de camión, entre los cuales (además de la noche) la primera hora de la mañana es especialmente mala. Para comenzar bien el día (después de haber bebido uno o varios vasitos en el desayuno) se pone en marcha el camión. Durante la mañana, los reflejos son buenos, al menos eso creen; la niebla, el suelo deslizante por la escarcha o el sol que ayuda... Se termina en el hospital.

EL MARTES, UN DIA NEGRO

La curva de accidentes es más lógica en la construcción: a las seis y a las ocho, es decir, la digestión después del desayuno y cansancio de fin de jornada. ¿Puede hablarse de "días negros" para los accidentes de trabajo? Para los simples automovilistas, sin contar los fines de semana sangrientos, el lunes es un día bastante malo, pero generalmente para accidentes ligeros. Para los profesionales, el martes es un día fatídico. ¿Por qué? un poco por las mismas razones que los accidentes matutinos: exceso de confianza, de seguridad. En cuanto a los fines de semana, no son peores que el martes o el jueves.

EL ALCOHOL Y EL RUIDO

Nadie se sorprenderá al saber que la juventud y la falta de experiencia son causa de muchos accidentes de trabajo. Un octavo, al menos, de todos los accidentes se produce de los dieciocho a los veinte años, el doble del promedio de los demás años. ¿Se podrá evitar, suprimir un día todos los accidentes de trabajo? Es improbable, pero la automación ha disminuido considerablemente su número en algunos sectores. Difícilmente se conciben minas totalmente automatizadas y todavía menos camiones que circulen, carguen y descarguen sin choferes, o edificios incluso prefabricados que se construyan sin mano humana. Tampoco es menos verdad que más del sesenta por ciento de los accidentes de trabajo se deben a la imprudencia de los empresados o de sus jefes. No hay que olvidar la responsabilidad del alcohol y el ruido.

DELOS, LA ISLA MUERTA

Un rincón de la vieja Grecia perdido en el mar Egeo

Todas las guías griegas de turismo incluyen a Delos en la relación de los más importantes lugares arqueológicos del país, pero hasta Delos llegan todavía muy pocos turistas. El viaje hasta allí, desde luego, no es demasiado cómodo. Pero con todo, las posibles molestias del desplazamiento se dan por muy bien empleadas cuando se arriba a la isla. De las rocas de los acantilados se desprende ya majestad y grandeza, y cuando se asciende hacia la ciudad —hacia lo que fue admirada y envidiada ciudad—, un misterioso silencio se eleva desde las ruinas, mientras, bajo un horizonte altísimo, un viento fuerte y cálido se pasea entre columnas truncadas, capiteles rotos y quebrados dinteles.

Porque Delos es hoy sólo eso. Un ingente montón de mármoles y de piedras que en épocas mejores fueron templo, palacio, santuario, puerto, palestra, teatro o estadio. Un ingente montón de ruinas que cubren el rocoso islote de un lado a otro, que llegan a la orilla, que suben por las laderas de las colinas y vuelven a bajar hacia el mar, en un extraño capricho de no dejar un pedazo de roca sin recuerdos de leyenda o de historia.

En Delos, hoy, no vive nadie. Sólo unos cuantos guardas duermen ahora en el terreno bendecido por el hijo de Leto. A veces, a los viejos puertos de la isla, en otras épocas colmados de embarcaciones de todo el mundo conocido, atraca un pequeño yate de recreo o una barca con turistas para seguir pronto hacia Mikonos, hacia Siros, hacia Naxos. Luego, otra vez Delos se queda solitaria.

LOS ECOS DE LA LEYENDA

Los viejos griegos lo explicaron todo con leyendas, y de ellas, con frecuencia, hicieron retazos de su religión. Para Delos crearon una bella historia de amor y de odio. Y esa bella historia trajo a la isla muchos años de prosperidad y de grandeza.

Leto, dicen, vagaba desolada por el mundo en busca de un lugar donde pudiera nacer su hijo. La serpiente "Pithón" la acosaba y perseguía empujada por la envidia de Hera, esposa de Zeus, que sabía que el rey del Olympo era el padre del niño. Por fin, Poseidón, rey del mar, conmovido por la tragedia de Leto, fijó para ella en el mar, con columnas de diamantes, la isla de Delos, que hasta entonces flotaba libremente sobre las aguas. Allí, al fin, a la sombra de una palmera, nació Apolo, el dios de la luz, de la armonía y de la belleza.

En adelante, la isla, bajo la protección del nuevo hijo de Zeus, se convirtió en un lugar sagrado. Y de la roca seca y árida, por un milagro de la fe de las gentes sencillas, surge y progresa un emporio de riqueza.

LOS DATOS DE LA HISTORIA

Delos es una pequeña isla con una extensión total de tres kilómetros cuadrados de superficie. De suelo estéril, sin agua ni vegetación, ocupa, aproximadamente, el centro del grupo de las Cycladas.

Así, situada entre el continente griego y las costas de Asia y Africa, abrigada por las otras islas del archipiélago, suponía para los navegantes de la antigüedad un refugio natural y un alto en sus largos viajes.

La gran época de Delos comienza hacia el siglo VIII a. J., época en que los jonios convirtieron a la isla en el centro religioso del mar Egeo. Un grandioso santuario en honor de Apolo constituye pronto el eje central de la vida de la isla. En torno a él va surgiendo, poco a poco, una ciudad que pronto ha de ser ejemplo y envidia de todas las ciudades del Mediterráneo. Primero, el ágora. Después, el teatro, las palestras, las casas, las calles, las avenidas...

Predomina el mármol blanco, purísimo, llegado de Paros a bordo de pequeños barcos de larga y penosa travesía. Vienen obreros de Asia, de Atenas, de Siros, de Tinos, de Alejandría. Y surgen nuevas calles, nuevas plazas, nuevos templos de jónicas columnas.

Hacia el siglo V a. J., a la influencia jónica sucede la hegemonía de Atenas, que no tarda en hacer de Delos la sede de la primera Liga Marítima (476 a. J.). Bajo su dirección, la isla se convierte en escala obligada para los navíos que van de Oriente a Occidente y, al mismo tiempo, en un centro comercial de capital importancia. Las riquezas afluyen por todos los cauces. Hasta que un buen día del año 454 (a. J.) los atenienses cargan con el tesoro federal, rumbo al Pireo, para subirlo a la Acrópolis.

Más tarde, en la época helenística, Delos recupera su antigua importancia como centro comercial del mercado de esclavos. Pero las guerras prolongadas de Roma y Atenas terminan convirtiendo a la isla en un montón de ruinas.

Cuando los venecianos y los turcos cayeron sobre Delos no hicieron otra cosa que cargar con los mejores mármoles y piedras de sus monumentos.

LAS PURIFICACIONES DE LA ISLA

Frente a la isla de Delos hay otro islote grisáceo y triste igualmente deshabitado. El islote se llama Renhée, aunque las gentes de las islas vecinas lo llaman también "el gran Delos". Pocas personas llegan hoy hasta sus acantilados, y, sin embargo, durante una larga época vivió íntimamente unido a la isla de Apolo.

Ya Pisístrato, a mediados del siglo sexto (antes de Jesucristo), había procedido a una purificación de la isla del hijo de Leto, haciendo que desenterraran a todos sus cadáveres para transportarlos a una fosa común lejos de los lugares santos. Pero fue hacia el 425, a. J., cuando se sometió a Delos a la gran purificación de su historia. Nadie, en adelante, podría nacer ni morir sobre ella. Ni siquiera los ahogados, flotando sobre las aguas, tenían derecho a arribar a sus costas. Para eso está Renhée. Allí se cavan fosas y sepulturas. Allí se erigen mausoleos. Allí se envía a las mujeres que tenían próximo el nacimiento de un hijo.

Desde hace muchos siglos nadie nace ni muere en Renhée. Desde hace muchos siglos, Delos no tiene muertos que enterrar ni mujeres que traigan sobre su tierra nuevas vidas. La ciudad que tanto miedo tuvo a la muerte terminó rindiéndole el más total de todos los tributos.

LAS EXCAVACIONES

Cuando hace poco más de cien años empezaron los descubrimientos arqueológicos de Grecia en gran escala, el mundo se repartió el país para proceder a las excavaciones. Se formaron diferentes escuelas con los técnicos de las diferentes nacionalidades y unos y otros, armados de picos, palas y buena voluntad, procedieron a arrancar a la tierra lo que el tiempo había escondido en ella.

Delos cayó bajo la jurisdicción de la escuela francesa, que envió a la isla, en el año 1873, su primer grupo de arqueólogos. Poco a poco aquellos arqueólogos y los que después fueron llegando en su ayuda en menos de medio siglo resucitaron para la Humanidad uno de los más importantes y sorprendentes lugares del mundo antiguo. Agoras, santuarios, templos, palacios, comercios, afloraron a la superficie a la sombra del pequeño monte de Cynta, desde donde los viejos habitantes oteaban la llegada de los barcos que llegaban de Asia, de Egipto o del Pireo.

Agora de los italianos, Agora de Teofrastos, Templos de Apolo, de Artemisa, de Isis. Casas de Cleopatra, de Dionisios, de las Máscaras, del Tridente... Ahora todo aquello es sólo un recuerdo montado sobre un montón de piedras y de mármoles que todavía siguen ordenando unos cuantos eruditos. Sólo el mar es el mismo de entonces. El mar y el viento que corre entre las ruinas, suavizando un poco un sol de junio que cae de plano sobre esta isla seca y árida, que no conoce los árboles ni las flores.

GERTRUDIS PABLOS

(Copyright PYRESA.—Prohibida su reproducción.)

NOTICIARIO FILATELICO

Entre los signos externos de soberanía de un estado, se encuentran por ejemplo, la moneda, ya sea metálica o de papel, los efectos postales y los fiscales. Esta, no es una teoría moderna dentro del Derecho Político, del Administrativo y del Internacional Público. Son principios que tiene ya muchos siglos de existencia y dentro de la legislación española, son numerosas las veces que se declararon tales principios legales. Entre las numerosas normas programáticas que pudieran citarse a este respecto, recogidas en cualquier tratado de Historia del Derecho Español, hay una, concisa, exacta y preciosamente redactada, que se debe a aquella gran personalidad, la cual, entre otras numerosas cosas, realizó una extraordinaria labor legislativa. Alfonso X el Sabio, definió el concepto de soberanía con la siguiente expresión: "estas cuatro cosas son naturales al Senorio del Rey que non las deva dar a ningund ome nin las partir de sí ca pertenescan a él por razón de Sonorio natural: Iusticia, Moneda, Fonsadera e suos Yantares."

Por ello, el Estado español, hoy día cuida férreamente estas normas y al cumplirse en la actualidad los XXV Años de Paz, debe subrayarse la importantísima labor llevada a cabo durante este período de tiempo, en que España se ha liberado de la servidumbre que existía antes de 1936, de que la fabricación de billetes y algunos signos postales, estaba en manos de empresas extranjeras, con el consiguiente perjuicio en todos los órdenes.

* * *

Durante el presente mes de julio, las emisiones que se pondrán en servicio son las siguientes:

El día 16, la serie en Homenaje a la Marina, compuesta por catorce valores, todos ellos realizados en calcografía y a varios colores, con valor facial de 33'80 pesetas, cuyos datos técnicos ya fueron dados en crónica anterior.

El día 18, el sello de la serie Escudos, correspondiente al de la capital de la provincia de Madrid, con un facial de 5 pesetas, fabricado en varios colores en huecograbado y una tirada de cuatro millones de ejemplares.

Y el día 27, un sello perteneciente a la serie Turismo, con un facial de 1'50 pesetas. Realizado en calcografía y a dos colores, con una tirada de quince millones de ejemplares, en el cual figura una vista de la ciudad de Gerona.

* * *

El próximo 15 de julio, Islandia emite una nueva serie dedicada a las flores, que está formada por los valores 0'50, 1, 1'50 y 2 coronas, realizados en huecograbado y varios colores.

Colombia pedirá sanciones "adecuadas y eficaces" contra Cuba

ANTE LA REUNION DE MINISTROS DE ASUNTOS EXTERIORES AMERICANOS EN WASHINGTON

BOGOTA. — (Crónica especial para Agencia Fiel-Orbe, por Guillermo PEREZ SARMIENTO.) — El ministro de Relaciones Exteriores, señor don Fernando Gómez Martínez, califica como "sanciones adecuadas y eficaces", las medidas que pedirá Colombia contra el régimen de Cuba comunista en la reunión de cancilleres americanos que se realizará en Washington en el curso del presente mes. Algunos observadores señalaron que dichas sanciones significaban, concretamente, un "bloqueo total" contra el Gobierno castrista.

Más adelante, al continuar en su exposición, el ministro de Relaciones Exteriores señaló que "Colombia aspira a que la Junta de Cancilleres que se reunirá en la capital de los Estados Unidos, el 21 de julio, conjure definitivamente el peligro de la agresión castro-comunista en Iberoamérica. Y explicó que, en este caso, Colombia es partidaria de que se apliquen las normas previstas en el Tratado de Río de Janeiro, sobre asistencia recíproca.

"Nosotros queremos —agregó el canciller Gómez Martínez— que terminen de una vez las actitudes literarias y se apliquen medidas adecuadas al problema cubano".

El doctor Gómez Martínez explicó que mientras llega la fecha fijada para iniciar la reunión convocada por la Organización de Estados Americanos se reunirá la Comisión Asesora de Relaciones Exteriores que estudiará nuevamente la tesis que sostendrá la delegación, colombiana, para preparar las instrucciones precisas que se darán los representantes nacionales que concurran a Washington.

La posición colombiana quedó totalmente esclarecida por la actuación en la Organización de Estados Americanos (OEA) del embajador Alfredo Vázquez Carrizosa, quien solicitó la aplicación del artículo sexto del Tratado de Río de Janeiro que contempla la adopción de sanciones en caso de agresión comprobada.

El bosque es lugar de descanso y esparcimiento, pero cuidado, con tu negligencia puedes convertirlo en un erial

Homenaje en Lisboa al delegado del Turismo español, que ha sido trasladado a Barcelona

ALEJANDRO FREIJAL FUE UN GRAN PROMOTOR DE LAS RELACIONES TURISTICAS

LISBOA. — (Crónica especial para Agencia FIEL por Luis de QUADROS) Las relaciones entre los pueblos solamente serán verdaderamente positivas si son dirigidas y estimuladas por hombres que no se limiten a desempeñar un fácil y monótono papel de funcionarios siempre a la espera de una orden superior en la escala jerárquica para dar un paso adelante para tomar una decisión o cualquier clase de responsabilidad. Estos individuos son claramente necesarios y su lugar debería estar en las porterías de los museos pero nunca en el escenario de la vida pública porque en vez de actuar como dinamizadores no pasan de ser hombres fríos y apáticos.

Por lo que se refiere a las relaciones entre los estados peninsulares hombres como don Alejandro Freijal y del Villar, que durante unos doce años ejerció el cargo de delegado oficial del Turismo español en esta ciudad, hoy sin duda muy pocos; todos los que le acompañaron en su trabajo a lo largo de tanto tiempo nunca notaron en él un desfallecimiento, ni un fallo en las relaciones turísticas entre España y Portugal para desempeñar la misión que en líneas generales le habían encomendado en Madrid. Y si la "mise en marche" de una idea suya dependía de la autorización superior una vez concedida aquella, Alejandro Freijal no se detenía ni un solo segundo antes.

Y fue así como, logró conseguir la unión directa por ferrocarril entre Lisboa y La Coruña, lo que le valió ser nombrado "ciudadano de honor" de su tierra y la segunda medalla de oro atribuída por el Ayuntamiento (la primera fue concedida al Jefe del Estado español). Freijal luchaba ahora para organizar una línea aérea, Coruña, Vigo, Oporto, Lisboa, Faro, como parte de un circuito que ciertamente se prolongaría hacia Málaga y Madrid. La sustitución del "Lusitania-Expresso" por un modernísimo convoy diurno, era también otra de sus aspiraciones.

Alexandre Freixal como aquí le llamábamos va a la Secretaría de Turismo de Barcelona labor que comenzará a ejercer el 1 de agosto. Al ser divulgada esta noticia, en los ambientes oficiales ligados a su actividad en el vasto sector de las agencias de viaje en las redacciones de los periódicos y revistas, en las estaciones de radio y en el espíritu de todos los portugueses que Alejandro Freijal atendía siempre en la Delegación del Turismo español con la mayor distinción y afecto se acogió con pena la próxima salida de Lisboa, y sólo el hecho de saber que su transferencia equivale a una mejora, palió en parte. Alejandro Freijal y del Villar será durante muchos años recordado en esta ciudad ya que sólo deja amigos.

Para testimoniarle su aprecio por su colaboración el secretario nacional de Información y Turismo, doctor Moreira Baptista, ofreció un almuerzo a Alejandro Freijal en el que estuvieron también presentes el director de los Servicios de Turismo y de Información, ingeniero Alvaro Roquete y doctor Ramiro Valado, respectivamente; el presidente de la "Emisora Nacional" director general de los servicios de Urbanización del Ministerio de Obras Públicas, doctor Mario Madeira, presidente de "TAP"; el presidente del Gremio de Agencias de Viajes y otras muchas personalidades ligadas al turismo.

El secretario nacional de Información pronunció un discurso de homenaje y agradecimiento a Alejandro Freijal a quien entregó después la "Medalla del Turismo" y el director de los Servicios de Turismo entregó al ex delegado español una colección de libros ricamente encuadernados, el cual aseguido, en palabras llenas de emoción, dijo, sentía gran pena por abandonar Portugal y esta ciudad de Lisboa en la que deja su corazón. Están previstos otros homenajes antes de que Alejandro Freijal marche para Barcelona.

CARPINTEROS

Oficiales de 1.ª, bien retribuidos, para taller carpintería obras. Dirigirse a ICSASA, Urgel, 24

PREPARATIVOS EN ATENAS PARA LA BODA DEL SIGLO

POR PRIMERA VEZ DESTE HACE UN SIGLO VA A CASARSE UN SOBERANO GRIEGO EN EJERCICIO

ATENAS. — (Crónica para Agencia Fiel - Ala). — Cuando aparecieron ambos, el día de la celebración oficial del noviazgo, en el balcón del viejo palacio bárroco de Amalienborg, en el corazón de Copenhague, estaba muy lejos de sospechar la princesa Ana María que contraería matrimonio con un rey. Constantino de Grecia era entonces príncipe de Esparta y nada hacía prever que una rápida enfermedad llevaría en poco tiempo al sepulcro a su padre el rey Pablo. Se dice que una vez celebrada la boda, la viuda de Pablo, la reina Federica, se retirará a un convento. Si es así, puede decirse que lo hará después de haber visto colmados todos sus anhelos y realizados todos sus planes. Porque no cabe duda que Federica ha sido la soberana de las políticas a largo plazo.

Corría el año 1955 y Constantino no era más que un adolescente bastante tímido, cuando su madre no vaciló en reunir a bordo de un buque a 200 reyes, reinas, príncipes y princesas: fue el famoso crucero del «Agamemnon», que surcaría las aguas del Egeo y del que saldrían nada menos que cuatro matrimonios principescos: el de Helena de Francia con Eduardo de Limburg - Stirum. el de Alejandro de Yugoeslavia y María Pía de Saboya, el de Elisabett de Wurtemberg y el príncipe de las dos Sicilas y el de Diana de Francia y Carlos de Wurtemberg.

A partir de aquel crucero, cada verano y por espacio de seis años la reina Federica invitó a la residencia real veraniega de Corfú a una familia real europea. Estuvieron allá los holandeses: Bernardo y Juliana con sus hijas. Se rumoreó entonces que Constantino, el príncipe heredeo — «Diacodo» era a la sazón su título oficial — iba a comprometerse en matrimonio con Irene. Pero no pasó de un rumor y la enérgica princesa de los «polders» provocaría un remolino político al contraer matrimonio con un príncipe Borbón Parma.

Los rumores continuaron cuando en 1959 llegaron a Corfú la princesa Sybila de Suecia con sus tres hijas, Desirée, Margaretha y Brigitta Se dijo que el anuncio de compromiso entre Constantino y Desirée era cuestión de días Pero el esperado anuncio no llegó jamás y fue en agosto de 1962 cuando hicieron su aparición en Corfú las hijas de Federico IX de Dinamarca: Margarethe, Benedikte y Ana María. Desde el primer momento, el príncipe heredero se sintió atraído hacia la menor de las hermanas que entonces había cumplido los 15 años.

Al veraneo siguiente, Ana María volvió a Atenas, invitada al matrimonio del príncipe Juan Carlos de Borbón y Sofía de Grecia. Pero había que confirmar oficialmente el naciente amor. En el mes de septiembre de aquel mismo año, las princesa Ana María recibió una comunicación de su primo, el rey Olaf, de Noruega. La invitaba a asistir a las regatas de Hankoe, que se celebran anualmente Pero era la primera vez que se extendía una expresa invitación a una princesa. No tardó en aclararse el detalle protocolario: uno de los participantes en las regatas de Hankoe era el príncipe Constantino de Grecia. Siguieron delicadas negociaciones entre las cortes de Copenhague y Atenas. Hubo sus pequeñas complicaciones políticas también, pero finalmente triunfó el amor. Y se decidió que los príncipes contraerían matrimonio en la primavera de 1965.

Pero la muerte del rey Pablo y la subida al trono de Constantino adelantarían la fecha de la boda. Un joven rey no puede permanecer mucho tiempo soltero y la institución monárquica necesita garantizar en Grecia su continuidad. Los fastos reverdecerán en la catedral ateniense donde hace poco resonaron las estrofas funerarias en el sepelio del rey Pablo.

M.C.D. 2022

PASATIEMPOS

AJEDREZ

Por Antonio MEDINA

PROBLEMA NUMERO 63

Las blancas juegan y dan mate en dos jugadas. (La solución mañana.)

Solución al Problema n.º 62 de Manzone (Mención Honorable "Problemblad", 1959). Jugada clave: 1. TXPD

Una al día

UNA ESPECIE DE CIRUJANO

Enrique Sansón fue el último ejecutor de la Justicia en la ciudad de París que llevara este apellido, ya que se sucedieron nada menos que siete generaciones Sansón actuando de verdugos. No cortó Enrique Sansón tantas cabezas como su padre, que fue el encargado de la guillotina durante la época del Terror.

Contaba ya setenta años cuando en 1837 le hizo una entrevista un redactor de "La Gaceta de los Tribunales" y narra el periodista "que el verdugo Enrique Sansón, con su cabeza calva rodeada de blancos cabellos ofrecía un aspecto muy respetable".

Durante la entrevista, el verdugo se mostró muy amargado por el desprecio que inspiraba entre los ciudadanos, diciendo:

—Miremos las cosas desde lo alto. Para salvar un cuerpo humano, el cirujano corta cualquier miembro enfermo. Y si el cuerpo social está en peligro, ¿por qué no cortar uno de sus miembros gangrenosos?... El que opera así no debe inspirar distinto sentimiento del que inspira el cirujano. Esto me parece evidente.

El periodista le hizo esta observación:

—Sin embargo, hay alguna diferencia entre ambos géneros de amputaciones.

Y Enrique Sansón convino en ello, ingenuamente:

—Hay sólo la diferencia del tamaño de las cuchillas creo yo.

Su HOROSCOPO para mañana

por SYDNEY OMARR

ARIES (De 21 de marzo a 20 de abril)

Proteja sus posesiones. Defienda sus creencias. Bueno para tratar asuntos de bienes y seguros. Asegure su futuro. Investigue métodos alternativos. — SALUD *. TRABAJO **. AMOR ***.

TAURO (De 21 de abril a 21 de mayo)

Estimule sus ideas, su propia expresión. Buen día para romper con las restricciones. Sus creencias tienen que ser articuladas. No más demoras o excesos de timidez. ¡Hable! Sea específico. — SALUD ***. TRABAJO *. AMOR **.

GEMINIS (De 22 de mayo a 21 de junio)

Lo que aparenta ser obvio puede ser engañoso. Mire detrás de bastidores. Averigüe el porqué de las cosas. Mientras más meticuloso sea, será mucho mejor para usted. Pese todos los datos pertinentes. — SALUD *. TRABAJO ***. AMOR *.

CANCER (De 22 de junio a 22 de julio)

El ciclo está alto. La llave es ser valiente. Significa que haga lo que tenga que hacer. Los que aparentan oponérsele están sólo esperando. Usted tendrá aliados por medio de la acción directa. ¡Avance! — SALUD **. TRABAJO *. AMOR ***.

LEO (De 23 de julio a 23 de agosto)

¡Es hora de profundizar! La llave es lograr lo que se propone. No le tenga miedo al fracaso. Penetre en un área creativa. No hay necesidad de aprensión: su esfuerzo será compensado. — SALUD **. TRABAJO *. AMOR ***.

VIRGO (De 24 de agosto a 23 de septiembre)

Trate de comunicar sus deseos. Otros no pueden percibir siempre sus necesidades. Mientras más franco sea... mucho mejor. El día indica cambios. La noche requiere descanso, meditación. — SALUD *. TRABAJO **. AMOR **.

LIBRA (De 24 de septiembre a 23 de octubre)

Bueno para cooperar en proyectos de la comunidad. Préstele sus esfuerzos a empresas que valgan la pena. Uno en su familia necesita estímulos. Sea simpático. Demuestre confiabilidad. — SALUD *** TRABAJO ** AMOR ***.

ESCORPION (De 24 de octubre a 22 de noviembre)

El buen aspecto lunar indica viajes, expresión de ideales sinceros. No deje que los "escépticos" lo desilusionen. Personas envidiosas pueden tratar de echar abajo sus esfuerzos.

SAGITARIO (De 23 de noviembre a 21 de diciembre)

Un socio de negocios expresa entusiasmo. Trate de comprender y ofrezca estímulo. Lo que aparenta estar muy lejos, está más cerca de lo que usted cree. La llave es el optimismo. — SALUD *. TRABAJO ***. AMOR *.

CAPRICORNIO (De 22 de diciembre a 20 de enero)

Termine los proyectos. No tome riesgos innecesarios. La tendencia es refutar a los que están cerca de usted. Trate de ver todos los lados, de la cuestión. Sea considerado. Otros lo respetarán. — SALUD ***. TRABAJO **. AMOR *.

ACUARIO (De 21 de enero a 18 de febrero)

Mantenga el programa. Los nuevos contactos serán beneficiosos. Pero no trate de lograrlo todo de una vez. La llave es el esfuerzo continuado. La impaciencia puede significar un retroceso. — SALUD **. TRABAJO *. AMOR **.

PISCIS (De 19 de febrero a 20 de marzo)

La necesidad de cariño y comprensión ha sido puesta de relieve. Evite a aquellos que les gusta discutir cosas ociosas. Dése cuenta de que la armonía es necesaria. Acoja a los que traen ideas nuevas. — SALUD *. TRABAJO ***. AMOR **.

* REGULAR
** BUENO
*** EXCELENTE

SI MAÑANA ES SU CUMPLEAÑOS

Usted tiene habilidad para sacar mayor ventaja a sus atractivos, así como para ir hasta la cima. Pero requiere un ser querido que tenga fe en su capacidad.

CRUCIGRAMA SILABICO NUM. 43

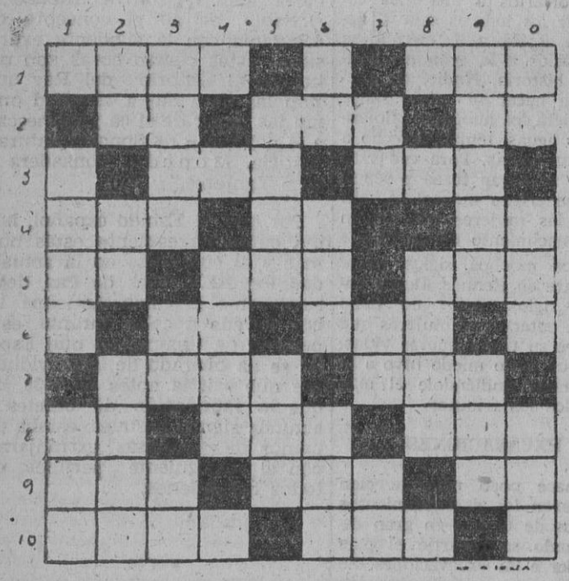

HORIZONTALES. — 1. Embarcación filipina, parecida a la panca, pero de bordas más altas. Cuadrúpedo. Remedio, compostura. — 2. Cebo de huevas de bacalao para la pesca de la sardina. Hombre muy galante con las damas. Extrae. — 3. Tiene. Natural del Rif. Divertida, graciosa. — 4. Aro de madera, cubierto de red, que sirve en el juego del volante o de la pelota. Pillo, golfo. Uno de los nombres del rinoceronte. — 5. Alimento seco que se da al ganado en la cuadra o en el estable. Sorprendido alguno en un error, descuido o acción que desearía ocultar. Fruto de la encina. — 6. Movimiento convulsivo. Capital europea. Porción de uvas o granos unidos al mismo tallo. Entrega. — 7. Infeliz, desdichado. Caña con que escribían los antiguos. — 8. Boca córnea de las aves. Cierto tafetán de la India. Piedra labrada con que se forman los arcos o bóvedas. — 9. Hueso largo de la pierna y, a veces, del brazo. Examen o reconocimiento de una cosa. Repuesto que se tiene de alguna cosa. — 10. Hablar en favor de uno. Relativos a la espalda. Infusión.

VERTICALES. — 1. Violoncelo siamés. Haraposos, andrajosos. Pincharé con una punta. — 2. Unidad monetaria italiana. Alimento obtenido haciendo fermentar la leche cuajada. Breve, conciso. — 3. Muy dado a los placeres y deleites. Trato frecuente. Nombren. — 4. Alimento. Virtud teologal. Compañero. Entregar. — 5. Aflicción causada por la ausencia o pérdida de una persona o cosa. Amansaré. — 6. Veinte manos de papel. Portadora de una carta. Instrumento usado para raspar. 7. Objeto plano y circular. Planta euforbiácea del Asia tropical Desabrida. — 8. Nota musical. Nota musical. Con bemoles. Forma pronominal. — 9. Embarcación antigua, sin palos, muy aplanada en sus fondos. Pondré en movimiento. — 10. Piedra dura y sólida. Fechada. Que no se manifiesta exteriormente.

SOLUCION AL CRUCIGRAMA SILABICO NUM. 42

HORIZONTALES. — 1. E-pí-lo-go. Ca. Si-mu-lar. — 2. Co-to. Ber-nar-di-na. La-go. — 3. No. Pe-na-do. P-si-to.. — 4. Mi-ti-ga-dor. Há-li-to. Dé. — 5. Zar. Di. Pe-lo-ta. Pedal. 6. — Ve-llo-ci-no. Nó-ma-da. — Sa-la. Ga-le-ra. Ri-zo-ma. — 8. Va. Ca-rro. No-ve-no. Na. — 9. Ri-me-ro. So-me-ra. Ver-de. — 10. Na-sa. O-pa-lo. La-bo-ro.

VERTICALES. — 1. E-co-no-mi-zar. Sa-va-ri-na. — 2. Pi-to. Ti. Ve-la. Me-sa. — 3. Lo. Pe-gadi-llo. Ca-ro. — 4. Go-ber-na-dor. Ci-ga-rro. O. — 5. Nar-do. Pe-nó-le. — So-pa. — 6. Ca-dí. Halo. Na-nó-me-lo. — 7. Na-poli-ta-no. Ve-ra. — 8. Sí Si-to. Ma-ri-no. La. — 9. Mu-la-to. Pe-da-zo. Ver-bo. — 10. Lar-go. De-dal. Ma-na-de-ro.

DAMEROGRAMA NUM. 43

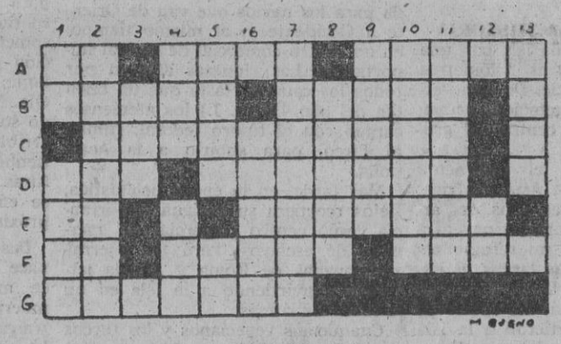

DEFINICIONES

C-13 A-2 B-2 D-10 G-4 E-8 D-2 F-2 E-1

Contorno de una figura curvilínea.

G-1 C-6 B-3 A-4 F-6 D-7 E-10 A-10

Cetro de Neptuno.

B-1 C-9 F-7 A-6 G-7

Tesoro público.

B-9 A-1 C-5 D-8 C-8 F-8 A-12 E-4

Casa u oficina del correo, donde se entregan las cartas que se envían.

F-4 D-9 G-3 B-4 C-10 E-7 D-3 A-11

Acción de restregar o frotar.

A-9 F-12 B-10 E-2 C-11

Espeso.

D-13 G-5 B-7 A-13 B-5 C-4

Acción de enviar.

F-11 G-2 C-7 E-6 D-1

Lirio hediondo.

E-9 F-5 C-2 D-6

Lazo muy apretado y difícil de desatar.

F-1 D-11 B-8 G-6 E-11

Arbol de la familia de las salicíneas que crece a orillas de los ríos.

B-11 E-12 A-7 F-10 B-13

Pone suave como la seda.

D-5 A-5 C-3 F-13

Nombre de las dos partes laterales de la frente.

SOLUCION AL DAMEROGRAMA NUMERO 42:

CUANDO EL ALBA SE ENHEBRA EN EL OJO DEL CAMPANARIO, QUEDA COSIDO EL NUEVO DIA AL PUEBLO.

¿Sigue con su arte?

SOLUCION ANTERIOR

TU ERES CARLOS

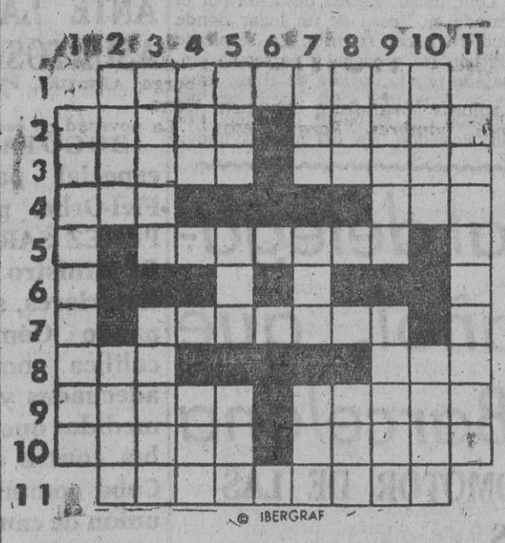

HORIZONTALES

1. En plural, grapa del interior de la cerradura que sostiene el pestillo.
2. Hendiduras. Surgir.
3. Lábrala. Tuéstele.
4. Al revés, donar. Al revés, dos.
5. Pone a la par.
7. Amontónola.
8. Preposición. Prenda militar.
9. Querida. Tuéstela.
10. Aparato detector. Introduzcan.
11. Suavidades, blandura.

VERTICALES

1. Enrarecer.
2. Detiene. Al revés, paso la lengua.
3. Cualquiera de las cavidades entre las costillas falsas y las caderas. Pato.
4. Oxido de calcio. Donan.
5. Plantígrada. Adverbio de modo. Al revés, desenfreno.
7. Al revés, quiera. Período de tiempo. Dueña.
8. Yunque de platero. Al revés, dones.
9. Al revés, refriegue con arena. Pendiente.
10. Habitación espaciosa. Ondas.
11. Se diesen cuenta de una falta cometida o de un detalle.

SOLUCIONES

HORIZONTALES. — 1. Cabezudas. — 2. Pocos. Rodar. 3. Aloja. Opone. — 4. Rad. Sol. — 5. Apabila. — 7. Apodada. — 8. Sar. Cos. — 9. Hera. Acode. — 10. Sepas. Mitos. 11. Sosegador.

VERTICALES. — 1. Paréntesis.—2. Cola. Ales.— 3. Acoda. Arepo.—4. Boj. Ras. 5. Esta. Aro. Ase.—7. Uro. Isa. Ama. — 8. Dop. Cid. — 9. Adosa. Acotó. — 10. Sauo. Odor. — 11. Relevases.

CONSEJOS DE LOS SABIOS

El ver a otro a su altura conjura las pasiones del ambicioso, porque éste es como el hambriento; en viendo otro en un banquete espléndido, se irrita más.

Quevedo

La pereza hace que todo sea difícil; el trabajo lo vuelve todo fácil.

Franklin

Un zapatero remendón es mucho más útil a la sociedad que un mal poeta o un mal cómico.

Newtón

No tires de la espada para matar, sino para defender.

Focílides

Las cicatrices nacidas del valor a nadie causan deshonor.

Proverbio castellano

El Cisco Kid

POR José Salinas Y Rod Reed

Rueda LA BOLA

—¿Cómo se llama un gusano de seis patas, ojo verdes y cuerpo peludo?

—Yo no lo sé. ¿Lo sabe usted?

—Yo tampoco. Pero será mejor que se lo quite de encima. No vaya a ser venenoso y le pique.

* * *

Soldado primero. — ¿Por qué te escondes debajo de la mesa?

Soldado segundo. — Porque no quiero que me alcance una bomba.

Soldado primero. — Mira, si una bomba te tiene que alcanzar, te alcanzará lo mismo, aunque te escondas.

Soldado segundo. — Bueno, pero por lo menos, que me busque!

Cuando aquel cliente consultó a un psiquiatra, éste le dijo:

—Amigo, su cerebro necesita absoluto descanso. ¡Dedíquese a escribir argumentos de cine!

* * *

El apuntador quiso matar a un actor y le erró. Apuntó mal como de costumbre.

* * *

Un músico que vivía en un sexto piso, en el ascensor e invariablemente, salía de él en el cuarto y luego subía los otros pisos a pie.

Preguntó un día la portera a qué llevaba aquella conducta. Contestó:

—No se lo diga a nadie, pero como soy tan bajito no llego más que al cuarto botón.

La

R. E. M.

en la

VUELTA CICLISTA A FRANCIA

Realizadores:

MATIAS PRATS
JUAN MARTIN NAVAS
LUIS PUIG ESTEVE

Siga diariamente las incidencias del "Tour" a través del programa transmitido desde Francia para su retransmisión.

de 8 a 8.30 de la noche

Por:

La Voz de Madrid, La Voz de Valladolid, La Voz de Vigo, La Voz del Principado de Asturias, La Voz de León, la Voz de Palencia, La Voz de Cantabria, La Voz de Guipúzcoa, La Voz de Alava, La Voz de Navarra, La Voz de Cataluña, La Voz del Mediterráneo, La Voz de Castellón, La Voz de Levante, La Voz de Alicante, La Voz de Extremadura, La Voz del Ferrol y La Voz de Andalucía.

y las Emisoras colaboradoras de:

Barcelona, Granada, Jaén, Teruel, Badajoz, Avila, La Coruña, Bilbao, Zaragoza, Málaga, Murcia, Cádiz, Almería, Soria, Albacete, Cartagena y Lérida.

Es un programa de la R. E. M.

Usted debe elegir las lecturas de sus hijos. BAZAR es la mejor revista para las niñas. BAZAR: cuentos, leyendas, teatro, juegos, religión, historia, noticias del mundo infantil. De venta en Maestro Nicolau, 19. Departamento 33.

M.C.D. 2022

CHISPAS

Vimos ayer a nuestro Federico Martín Bahamontes partirse el pecho y el alma en busca de un jersey marillo. Fue tanta su fuerza y su corazón, fue tan bella la acción que bien merece el premio no ya de España sino del mundo. Sólo hombres de su talla, los elegidos única y exclusivamente son capaces de llevar a cabo hazaña de ribetes sensacionales y sin casi precedentes.

En parecidas circunstancias años atrás a Anquetil. Y delante de él, durante kilómetros y kilómetros, los cámaras de la televisión francesa captando primerísimos planos del rostro contraído por el dolor y el esfuerzo del normando. Y detrás no eran las cámaras de T.V., eran los fotógrafos. Y los coches de Prensa. Todos en medios relevos se acercaban muy de la vera del gran "as" francés imitando, a lo tonto, la marcha triunfal de su ídolo. Porque coches y motos circulando por delante del corredor hacen de pantalla, crean un vacío que permite al hombre de la bicicleta con el mínimo esfuerzo desarrollar grandes velocidades. Ayer Baha-

montes fue captado siempre de espaldas. No pudimos verle el pecho. Ni tan siquiera en la línea de llegada asomó Bahamontes su faz de gran triunfador. Para la pantalla pequeña de la "Eurovisión" los cámaras franceses, se centraron en buscar rostros franceses. Hasta ahí llega su "chauvinismo". Hasta ahí les duele. Pero, en todo, fue Bahamontes el hombre del día. Y es, el hombre de la carrera. Mal que les pese a muchos.

Hablábamos días pasados de una valla verde plantada en mitad de la calzada de la calle de Aragón. Allí, en el subsuelo, se trabaja. Pero llevan ya tantísimo tiempo con el dale que te pego, que de no estar convencidos que el petróleo, hoy por hoy, sólo mana de donde ustedes y el mundo saben, afirmaríamos sin más que se trata de prospecciones. Pero no. Se "prospecciona", eso sí, nuestra paciencia. Y de ese "prospeccionar" sólo pueden derivarse consecuencias negativas. Con que a dejar ya las prospecciones. Que para luego es tarde.

Ya ha surgido algo que interesa a ciertas gentes más que el fútbol: ¡la reforma tributaria! Ahora bien, pese al interés suscitado son bien pocos los que entienden de manera clara y precisa lo que hay que tributar, cómo hay que tributar, cuándo... Y eso que el tema ha sido objeto, ¡y lo que te rondaré morena!, de muy diversos zarandeos en escritos, conferencias y etcétera, etc. Por ello son muy de agradecer los desvelos de nuestra Cámara de Industria, de la de Comercio y del Centro de Estudios Financieros con miras a esclarecer conceptos, disipar dudas y a la postre desarrugar entrecejos. Que no otro objeto tienen las conferencias anunciadas a cargo de los directores generales de Impuestos Indirectos, de Impuestos Directos y de lo Contencioso del Estado.

Nosotros en nuestra ingenuidad preguntamos, haciéndonos eco del sentir de la mayoría, ¿tanta preocupación no concluirá en una subida de precios? O de otra forma, ¿no seremos los eternos paganos, los que a la postre carguemos sobre nuestras espaldas con las nuevas cargas? ¿Eh? Porque la salida no tendría ni pizca de gracia. Pero ni pizquita. Quede claro.

Nos escribe el señor Barrón para rogarnos que preguntemos en su nombre algunas cosillas como por ejemplo ésta: ¿Qué pasa con los cobradores de letras bancarias? Porque casi nunca dejan el aviso en el domicilio del interesado y sí en el buzón o prendido en el picaporte. ¿Todos los destinatarios han de saber leer necesariamente ¿Esos empleados no tienen obligación de entregar en mano los avisos, con lo que se evitaría la posibilidad del extravío?

Ahí, amigo lector, sus interrogantes. Sólo es menester ahora que quienes puedan y deban los descorran.

Uno se va de vacaciones, lo que quiere decir que van a descansar ustedes de "chispas" una temporadita. Les deseamos de todo corazón a cuantos aún han de "vacacionarse" y a los que se "vacacionaron" ya, que los calores les sean benignos. Y a ver si a la vuelta nos encontramos la ciudad hecha un brazo de mar. Eso, eso.

ALFREDO MARTINEZ

contiGRAMA

LA VIDA MODERNA

—¿Qué te parece? Debido a la afluencia de tuhistas en el pueblo, el alcalde ordena que nos afeitemos diariamente.

EL TELEF. 243-33-00 ATENDERA LAS CONSULTAS SOBRE INCIDENCIAS Y SERVICIOS CIUDADANOS

Els constante incremento de las llamadas ciudadanas y el deseo de la Alcaldía y de la Corporación Municipal de que se dé mayor amplitud al servicio de información ha aconsejado la organización de una Central de Información radiotelefónica que estará en situación de atender cualquier consulta sobre incidencis y servicios de la ciudad las veinticuatro horas del día.

Con este motivo hubo de solicitarse de la Compañía Telefónica mayor número de líneas hasta disponer de las cinco necesarias para este servicio. Para ello ha habido que cambiar el número de la Central de Información de Patrullas Municipales, que a partir de esta fecha es el 243 33 00.

Por consiguiente, en este número serán atendidas todas las llamadas de los ciudadanos barceloneses.

4.000 palomas mensajeras, de seis países, van a ser lanzadas en Montjuich

SERAN PUESTAS EN LIBERTAD MAÑANA A LAS SEIS HORAS

MIL PALONAS MAS, DE BARCELONA, SALDRAN EN VUELO, EL SABADO, DE LA FRONTERA PORTUGUESA HACIA ESTA CIUDAD

La semana actual viene acompaña de una serie de manifestaciones colombófilas, que constituyen un digno epílogo a la Campaña Colombófila de 1964.

El lunes tuvo lugar el enjaule de todas las palomas mensajeras de la región catalana para tomar parte en el Concurso Federativo organizado por la Federación Catalana

Hoy, jueves, llegan a Barcelona 4.000 palomas para el Concurso Internacional organizado por "Cureghem-Centre", de Bruselas, con participación de palomas de Bélgica, Holanda, Gran Ducado de Luxemburgo, Alemania, Francia e Inglaterra.

La novedad de este año consiste en que dichas palomas serán transportadas en dos nuevos camiones especialmente concebidos para este fin, los cuales quedarán aparcados a partir de las primeras horas de la tarde del día 9, frente al vestíbulo del Estadío Municipal de Montjuich, lugar donde se efectuará la suelta.

Las palomas concursantes serán puestas en libertad mañana, viernes, a las seis de la mañana, para emprender el vuelo directo a sus países de origen (1.100 kilómetros).

El sábado día 12, a las seis de la mañana, se efectuará la suelta del Concurso Federativo, cuyas palomas, en número de un millar, fueron encestadas el lunes. El lugar de suelta será la localidad de Lumbrales (provincia de Salamanca, cerca de la frontera portuguesa), 750 kilómetros. Se espera que las intrépidas viajeras lleguen a Barcelona alrededor de las dos de la tarde del mismo día.

Serán entregados a los delegados del "Cureghem-Centre" de Bruselas los Trofeos de la Real Federación Colombófila Española y de la eFderación Colombófila Catalana.

EL DIRECTOR GENERAL DE PRENSA PASO CAMINO DE VICH

En las últimas horas de la noche de ayer, llegó al aeropuerto de Muntadas, de Barcelona, pocedente de Madrid, el director general de Prensa, don Manuel Jiménez Quílez.

En el aeropuerto era esperado por el concejal del Ayuntamiento de Vich, don Manuel de Abadal; por el secretario de dicha Corporación, don Juan Durán Noguer y otras personalidades.

Pocos momentos después de su llegada a nuestra ciudad se trasladó a Vich, en donde en la mañana de hoy pronunció una conferencia sobre el tema "Vigencia de Balmes en la era de la información espacial".

CANCION MONEGASCA EXCLUIDA DEL FESTIVAL DE LA CANCION MEDITERRANEA

Había sido grabada en disco comercial

La Comisión Organizadora del VI Festival de la Canción Mediterránea, hace público que la canción "Quand elle sourit", seleccionada para representar a Mónaco, ha sido excluída del Certamen por haberse comprobado que fue grabada en disco comercial, lo que supone una contravención al artículo 3. de las bases del Concurso.

En su lugar, queda seleccionada para representar a Mónaco en el VI Festival de la Canción Mediterránea la canción original de Alex Marco, "Et tu n'etais plus lá".

CONCESION DE AYUDAS DE INVESTIGACION

BECAS Y PENSIONES DE LA FUNDACION "JUAN MARCH, 1964"

Reunidos los jurados correspondientes a los diversos grupos para atribuir las Ayudas de Investigación, Becas de Estudios en España y Pensiones de Literatura y Bellas Artes, se ha procedido a adjudicar las siguientes:

I.º—Ayudas de Investigación—Dotadas con 500.000 pesetas.

Grupo I.—Aplicaciones Técnicas e Industriales.

a) Don José María Rodríguez de la Borbolla y Alcalá, doctor en Ciencias Químicas. Jefe del Departamento de Química y Microbiología del Instituto de la Grasa de Sevilla. Desarrollará con la Ayuda concedida un trabajo sobre "Investigación para mejorar la calidad de las aceitunas adecezadas en verde, estilo español o sevillano, destinadas a la exportación, con especial atención al producto envasado".

b) Don José Luis León Fernández, doctor en Ciencias Químicas, ingeniero industrial y catedrático de Química General y Química Orgánica de la Escuela Técnica de Peritos Industriales de Madrid. Desarrollará el tema "Síntesis industrial de insecticidas clorados. Problemática y nuevas directrices"

Grupo II.—Ciencias Matemáticas.

Don Sixto Ríos García, doctor en Ciencias Exactas, catedrático de Estadística Matemática de la Facultad de Ciencias de la Universidad de Madrid y académico de número de la Real Academia de Ciencias. Desarrollará un trabajo sobre el tema "Programación secuencial en concurrencia".

Grupo II.—Ciencias Físicas.

Don José García Santesmases, catedrático de Física Industrial en la Universidad de Madrid. Director del Instituto de Electricidad y Automática del Consejo Superior de Investigaciones Científicas Exactas, Físicas y Naturales. Desarrollará una investigación sobre "Resonancia en sistemas no lineales y su aplicación a circuitos de conmutación".

Grupo IV.—Ciencias Químicas.

Don Angel Martín Municio, doctor en Ciencias Químicas, jefe de la Sección de Bioquímica del Instituto Alonso Barba del Patronato Juan de la Cierva y encargado de Cátedra de Bioquímica de la Facultad de Ciencias de Madrid. Desarrollará un trabajo sobre el tema "Estructura química y biosíntesis de mucopeptidos solubles, su relación con mucopeptidos de paredes celulares".

Grupo V.—Ciencias Naturales y sus Aplicaciones.

Don Juan Rodríguez Sardiña, ingeniero agrónomo de la Estación de Fitopatología Agrícola de La Coruña. Desarrollará un trabajo sobre "El virus del "mosaico aucuba" de la patata y principalmente acerca de su trasmisión por afidos en unión de los virus A e Y".

Grupo VI.—Ciencias Médicas.

Don Francisco Escobar del Rey doctor en Medicina. Forma parte del Departamento de Radiosótopos del Instituto Gregorio Marañón. Desarrollará un trabajo sobre el tema "Desiodación intracelular y actividad metabólica de las hormonas tiroideas".

Grupo VII.—Ciencias Jurídicas.

Don Eduardo García de Enterría, catedrático de Derecho Administrativo de la Universidad de Madrid y letrado del Consejo de Estado. Desarrollará un trabajo sobre "Teoría y derecho de la función política".

Grupo VIII.—Ciencias Económicas.

Don José Castañeda Chornet, licenciado en Derecho, doctor en Ciencias Políticas y Económicas e ingeniero industrial, catedrático de Teoría Económica en la Universidad de Madrid, académico de la Real Academia de Ciencias Morales y Políticas. Realizará un estudio sobre la "Aplicación de los modelos econométricos al desarrollo español".

Grupo IX.—Ciencias Históricas.

Don José Antonio Maravall Casesnoves, doctor en Derecho y Licenciado en Ciencias Políticas y Económicas, catedrático de Historia del Pensamiento Político Español en la Facultad de Ciencias Políticas y Económicas de Madrid. Realizará un trabajo sobre el tema "La formación del Estado moderno en España".

2.º—81 becas de Estudios en España.

Se han adjudicado igualmente 81 becas distribuidas de la siguiente forma: a), Estudios Técnicos e Industriales, 15; b) Ciencias Matemáticas, Físicas y Químicas, 18; c) Ciencias Naturales y sus aplicaciones, 10; d) Ciencias Médicas, 15; e) Ciencias Jurídicas Sociales y Económicas, 13; f) Ciencias Sagradas, fisiológicas e históricas, 10. La dotación de estas becas es de 150.000 pesetas para cada una de las becas del Grupo A, 125.000 pesetas para las del Grupo B y 100.000 pesetas para las restantes, siendo el importe total de 9.300.000 pesetas.

3.º—24 pensiones.

Han sido asimismo adjudicadas las Pensiones de Literatura y Bellas Artes. De las primeras se han concedido 24 pensiones de 50.000 pesetas cada una por un importe total de 1.200.000 pesetas. De las segundas, Pensiones de Bellas Artes, se han concedido 24 pensiones de iguales condiciones y cuantía económica

La otra CARA

Por CASTAÑER

Veraneo y la inteligencia del hombre

Hombre es un animal capaz de aprender muchas cosas. O de no aprender nada. Pero lo indudable es que, contra la opinión de los entendidos, la mayoría de los hombres son incapaces de pensar. De pensar sensatamente, quiero decir. Al mal llamado "homo sapiens" le ha ser que trabaja (lo cual ya es por sí un indicio considerable) de su escasa capacidad pensante. Que trabaja para que él y los suyos coman, se vistan y duerman bajo techo, entre otras cosas. Y, como no tiene bastante con eso, busca horas y las saca donde puede para convertirse en la desgraciada estajanovista, a el colmo de que la familia pueda veranear en cualquier pueblecito por ahí.

Es tan tontaina el hombre, que ha creído lo de ser rey de la naturaleza siendo así que no es sino que un pobre esclavo. Si el hombre fuera tan listejo como piensa, en ningún caso ejercería de "rodríguez" porque se iría de vacaciones con los suyos a tumbarse bajo una parra. Pero no lo hace para que los suyos estén contentos.

Para eso y para que, encima, si pueda a la familia a un pueblecito donde no pueda ir él cada día, por causa de la distancia, la mujer le haga ascos a la cosa y le diga: "Mira, lo que quieres es tenernos por ahí mientras lo pasas, sólo, solito en la ciudad. Todos sois unos moros.

Así, luego de su esfuerzo, ha de oír cosas de este tipo. Y en lo mucho que acierta la mujer es en que es moro. Porque el "rodríguez" suda y apechuga en la ciudad, que se estropea el estómago comiendo en cualquier cafetería o haciéndose él la comida, contribuyendo con su esfuerzo y sacrificio a que en tantas playas, tantos campos, tantas piscinas y tantos lugares de veraneo, se formen abundantes harenes constituidos por circunstanciales viudas de veraneo.

Viudas que se entretienen en lucir el bronceado de la piel, en pensar que las "tatas" de hoy no hacen nada, en meterse con fulano insinuando que su hijo tiene una meningitis y que eso siempre es hereditario, y en poner de cara y media al del colmado por abusos con los veraneantes como si fueran ellas quienes gastan los cuartos con que pagar el desaprensivo. Señoras que, a veces, para disimular, mientras platican hacen punto.

Viviendo así el hombre y la mujer no puede sostenerse que él es el rey del cotarro. No, mientras esté blancurrio del ambiente de la oficina y ella se dore, tumbada en la arena, o se expansione hora y horas sentada en la terraza de un círculo.

Y no me digan ustedes que entre esos harenes abundantísimos de señoras brujulean, también, algunos hombres. Porque esos afortunados que a la mejor tiran de descapotable no son prototipos de "Homo sapiens".

Esos son unos linces.

MEDICOS URGENCIA
2222222

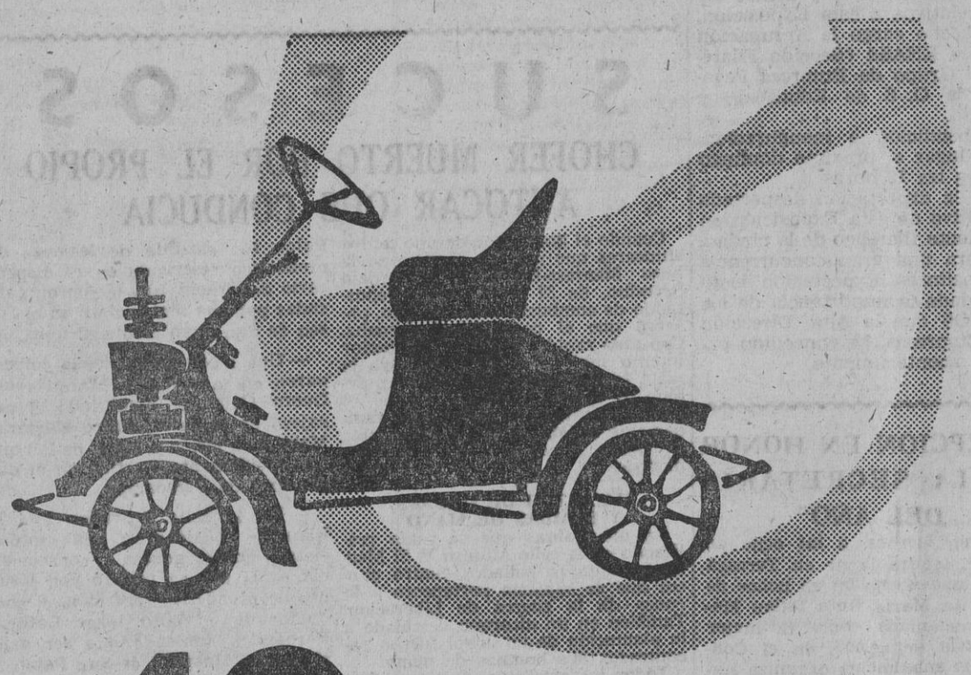

10 julio

cervezas DAMM

se complacen en invitar

a sus distinguidos clientes, amigos y vecindad a participar en la solemne bendición de vehículos que, con motivo de la festividad de San Cristóbal, se celebrará mañana, día 10, a las 19.00 horas, en las instalaciones de Rosellón - Dos de Mayo.

la cerveza que mantiene inalterable su calidad y prestigio

ACTOS PARA CONMEMORAR EL XXIII ANIVERSARIO DE LA SALIDA DE LA "DIVISION AZUL"

POR LA HERMANDAD PROVINCIAL

Con motivo de celebrarse el XXIII aniversario de la salida de España de la División Azul, hacia el frente del Este, la Hermandad de ex Combatientes de la citada División en Barcelona ha organizado para el día 12, domingo próximo, los siguientes actos:

A las 11: Celebración de la santa misa en la capilla de los reverendos Padres Jesuítas de la calle de Palau por el eterno descanso de los gloriosos caídos en los combates de la División.

A las 12: En el salón de actos de la Delegación Provincial de Sindicatos, Vía Layetana 16 y 18, conferencia a cargo de don Jaime Mensa Domingo, quien disertará sobre el tema "¿Por qué combatimos con la División Azul?" Seguidamente será depositada una corona de laurel en la Cripta de los Caídos de la Jefatura Provincial.

A las 14: Comida de hermandad en el restaurante "Diagonal" sito en la Avenida del Generalísimo Franco esquina al Paseo de San Juan.

RELIGIOSAS

SANTORAL

Hoy, día 9. — Nuestra Señora Reina de la Paz; S. Zenón, mártir.

Mañana, día 10. — Los Santos Siete Hermanos, mártires, hijos de Sta. Felicitas, mártir; S. Cristóbal, mártir, patrón de los automovilistas.

EL DIA LITURGICO

Hoy, jueves, día 9. — Verde. Misa de la Dominica precedente, cuarta clase, V. R.

Mañana, viernes, día 10. — Rojo. En la ciudad: Traslación II de Santa Eulali, V. M., tercera clase, segunda oración Hnos. Mrs. Fuera de la ciudad: Siete Hnos. Mrs., tercera clase.

FESTIVIDAD DE SAN MIGUEL DE LOS SANTOS

Actos que se celebrarán en honor de San Miguel de los Santos, abogado contra males cancerosos, en la parroquia de San Jaime, de esta ciudad.

A las diez y media de la mañana: Oficio solemne, cantado por la coral "Antics Escolans de Montserat" y sermón a cargo del reverendo padre Magí de Belltall, O.M.C.

A las siete de la tarde: Santo Rosario, Trisagio, oraciones propias del primer día de la Novena y sermón por el mismo orador sagrado de la mañana.

A las ocho, Misa vespertina.

Día 6, lunes, a las ocho, ocho y media y nueve de la mañana, Misas en el altar de la Pía Unión de San Miguel de los Santos, en sufragio de los socios difuntos.

PEREGRINACION A LOURDES

Organizada por la O.P.E. de San Martín de Porres y bajo la dirección de los padres dominicos, se celebrará una peregrinación a Lourdes durante los días 6 al 10 de agosto.

Informes e inscripciones en SOLAZ, Secretariado de San Martín de Porres (calle Bailén, 10 Teléfono 245 57 19), de 9 a 1 y de 4 a 8.

M.C.D. 2022

BARCELONA

ANTE LA PROXIMA ASAMBLEA DE ARTISTAS PLASTICOS

Existe gran animación entre los afectados, por la inminente Asamblea de Artistas Plásticos anunciada para las siete de la tarde de mañana viernes, día 10, en la sala 10 de la tercera planta de la Casa Sindical.

En el curso de la reunión en la que van a participar los escultores, pintores, grabadores y dibujantes de Barcelona y su provincia, se dará a conocer el articulado del anteproyecto de Estatutos de la Agrupación Nacional de Artistas Plásticos, sometida a examen previo por los componentes de la Junta Provincial que componen provisionalmente tres miembros de cada una de las citadas especialidades artísticas.

Presidirá la Asamblea el jefe provincial de la Obra Sindical "Artesanía" don Humberto Sánchez de Molina.

ALFREDO KRAUS CANTARA "MARINA" A BENEFICIO DEL MONTEPIO DE LA GUARDIA URBANA

Con gran espectación siguen los preparativos para la extraordinaria función de ópera "Marina" que se celebrará mañana, viernes, en el Palacio Municipal de Deportes.

La actuación del célebre tenor mundial, Alfredo Kraus, ha sido acogida en nuestra capital con verdadero entusiasmo en esta función de ópera que se celebrará mañana, noche. Intervienen en el reparto artístico la soprano Carmen Vilalta, el barítono José Simorra, el bajo Juan Ortells, a Gran Orquesta y la actuación del Esbart Barcelonista y la Cobra Popular, bajo la dirección del maestro Eugenio M. Marco.

Los beneficios de esta función de ópera se destinan al Montepío de la Guardia Urbana del Excmo. localidades se pueden adquirir en Ayuntamiento de Barcelona. Las las taquillas instaladas en la Plaza de Cataluña (frente cine) de diez a una y media de la mañana y de cuatro a nueve de la tarde.

REGRESO DEL GOBERNADOR CIVIL

Esta mañana ha regresado a Barcelona, procedente de Madrid, el gobernador civil y jefe provincial del Movimiento, don Antonio Ibáñez Freire. En la capital de España asistió a las sesiones del Consejo Nacional y la inauguración de la nueva Legislatura de las Cortes Españolas.

EL GENERAL PERON ESTUVO UNAS HORAS EN BARCELONA

Ayer estuvo unas horas en nuestra ciudda el general don Juan Domingo Perón Vino para ser visitado por un facultativo barcelonés, regresando luego a Madrid, por vía aérea.

El general Perón, que se haya totalmente restablecido de la dolencia que padecía, manifestó que se propone trasladarse en breve a la Costa Brava para disfrutar de unas cortas vacaciones.

LA ENSEÑANZA PRIMARIA Y LAS EMPRESAS

Se recuerda a todas las empresas individuales o colectivas y a todos los centros de trabajo el contenido del artículo 15 del Decreto de 10 de agosto de 1963 sobre la lucha contra el analfabetismo y la obligación de confeccionar en el mes de agosto un ejemplar para el pago de los Seguros Sociales del mes de julio, incluyendo todos los datos relativos a la titulación, certificado de Estudios Primarios, de escolaridad o tarjeta de promoción cultural del personal subalterno o trabajador manual, sin cuyo requisito no se podrá efectuar la liquidación de cuotas correspondientes, incurriendo en las sanciones por ello establecidas.

En línea inmediata siguiente a la que corresponda a cada uno de los productores referidos, se consignará la fecha y número de sus certificados de estudios primarios, de escolaridad o tarjeta de promoción cultural o referencia al título de otro grado más alto que posean.

Si carecen de ello, se hará constar si saben leer y escribir o si carecen también de estos conocimientos, consignando a continuación en ambos casos su domicilio y dirección completa.

Finalmente debe advertirse que los exámenes para la obtención del certificado de estudios primarios se reanudarán a partir del 19 de septiembre próximo, en que se advertirá oportunamente los turnos que correspondan según las relaciones de solicitud.

EXPOSICION FILATELICA EXTRAORDINARIA EN LA FABRICA DE PEGASO

Entre los actos conmemorativos de los XXV Años de Paz Española, que celebra el Instituto Nacional de Industria, la Empresa Nacional de Autocamiones, ha organizado una Exposición Filatélica extraordinaria con matasellos especial, a celebrar en el "hall" de honor de la propia Factoría (La Sagrera, 179-197.) Su duración será del 12 al 19 del presente mes.

De la organización y demás detalles relativos a esta Exposición, se ha hecho cargo la Agrupación Filatélica ENASA (Sección Filatélica del Grupo de Empresa Pegaso) de la O. S. de Educación y Descanso.

Su bendición e inauguración, tendrá lugar el próximo domingo día 12, a las 12 horas.

Dada la expectación despertada con motivo de esta Exposición en el ambiente filatélico de la ciudad, se espera una gran concurrencia de expositores. Expectación justificada dada la importancia de los PREMIOS que la Alta Dirección de la Empresas, ha concedido para este acontecimiento.

RECEPCION EN HONOR DE "LA SECRETARIA DEL AÑO"

Mañana, viernes, a las ocho de la tarde, tendrá lugar en Terraza Martini una recepción en honor de la señorita María Rosa Palau Morera, proclamada como la mejor "Secretaria del Año", en el Concurso que anualmente organiza Radio Barcelona, así como a las otras cuatro señoritas finalistas. En el transcurso del acto les serán ofrecidos a la vencedora y finalistas diversos trofeos y obsequios, recibiendo el justo homenaje de las demás profesionales en esta importante arma del trabajo pues se espera asistan a dicha recepción casi la totalidad de las secretarias que han tomado, este año, parte en el Concurso, que fueron alrededor de las 300.

HOMENAJE A LA POLICIA MUNICIPAL MONTADA

El próximo miércoles, día 15, a las diez y media de la noche, se celebrará en el cine Kursaal, con ocasión de la proyección del documental "Ese mundo maravilloso" en el que la Policía Municipal Montada aparece como protagonista de la bella secuencia dedicada a Barcelona, un acto de homenaje a esa Sección de nuestra Policía Municipal que tantos éxitos ha obtenido en sus exhibiciones en diversas ciudades de España y del extranjero y cuya fama se ha extendido ya por todo el mundo.

Durante el descanso de la proyección cinematográfica, la banda de cornetas de la Policía Municipal interpretará frente al Kursaal su famosa diana floreada.

La lucha contra el cáncer, ante un programa ambicioso de modernización y eficacia

MAS DE NUEVE MILLONES DE PESETAS SE RECAUDARON EN LA ULTIMA CUESTACION CELEBRADA EN BARCELONA

Está previsto: crear un centro de Oncología, la modernización y ampliación del laboratorio existente y adquisición de material

De la Junta Provincial de la Asociación Española contra el Cáncer recibimos la siguiente nota que gustosamente insertamos:

"Si la generosidad merece los más loables calificativos en la vida social de los pueblos, nuestra ciudad y provincia son dignísimos acreedoras a los más altos títulos de "muy nobles y caritativas", cualidades entrañablemente engarzadas en el espíritu de sus habitantes. Año tras año, la Asociación Española en Barcelona viene recibiendo la prueba irrefutable de tal aserto en su anual cuestación.

Barcelona y su provincia sienten como nosotros el acuciante problema de la lucha contra el cáncer y no escatima esfuerzos, para que no falten los medios necesarios para combatirlo.

Su desprendimiento en la cuestación del presente año, como revelan los resultados conseguidos entre Barcelona ciudad y su provincia sobrepasan los 9.000.000 de pesetas, dicen claramente cuál es la voluntad de los barceloneses, para que no cejemos en nuestro esfuerzo para vencer el terrible enemigo.

Conscientes de nuestra responsabilidad ante ellos, proseguimos sin vacilación el camino emprendido para la formación del importantísimo Centro de Oncología que requiere una provincia como la nuestra.

Todo ello no hubiese sido posible sin ese ejemplar clamor de hermandad y ante la adversidad, que une a las voluntades, haciéndolas capaces de las más increibles empresas.

"¡Ayúdanos y te ayudarás!", reza nuestra lema. Comprendido por todos los barceloneses con sus dignísimas autoridades al frente, que comparten nuestro techo, ponen en nuestras manos la materia prima que haga fructificar nuestra Obra.

La Asociación Española contra el Cáncer en Barcelona os dice a todos, ¡gracias de todo corazón!

Asociación Española contra el Cáncer
Junta Provincial de Barcelona

RESULTADOS DE LA ULTIMA CUESTACION CIUDADANA

Tras el mensaje de gratitud a la ciudad de Barcelona y su provincia, hemos creído conveniente entrevistarnos con el Secretario General de la Junta Provincial de la Asociación Española contra el Cáncer, don Juan Banchs, para conocer algunos detalles del resultado de la última cuestación ciudadana y de otros pormenores relacionados con la labor que lleva a cabo la mentada Asociación.

En primer término hemos preguntado al señor Banchs:

—¿Cuál ha sido el resultado económico de la cuestación ciudadana celebrada a principios de mayo en Barcelona capital?

—El resultado ha sido excelente, tal como viene sucediendo cada año ha ido en aumento con respecto al anterior. Me congratulo en poder decir que nos hallamos altamente agradecidos al pueblo de Barcelona y su provincia por su generosidad tan demostrada y les pedimos que sigan colaborando en esta lucha contra la terrible enfermedad que es y debe ser la lucha de todos.

—¿Podría indicarnos la cifra conocida hasta la fecha de recaudación en la provincia de Barcelona?

—Se hallan aún pendientes de hacer las cuestaciones en varias poblaciones cabezas de partido y otras localidades importantes. La cifra actual asciende a más de nueve millones de pesetas y contamos con la espertanza de que, terminada la cuestación, sobrepasaremos en una respetable cantidad las cifras del año anterior.

—¿En qué se ha invertido lo recaudado hasta ahora?

—La Asociación lleva invertido mucho dinero en su obra.

"Hemos colaborado intensamente en la mejora de los servicios del Hospital de la Santa Cruz y San Pablo y del Hospital Clínico, mediante la compra de aparatos de diagnóstico y tratamiento, la mayoría de los cuales, por su alto coste, escapaba de las posibilidades económicas de los servicios.

"En el Hospital Clínico se completó la unidad de diagnóstico y tratamiento con la bomba de cobalto, isótopos radiactivos, etcétera.

"En otro aspecto, no hay que olvidar que seguimos prestando la máxima atención al enfermo pobre, mediante el pago de todos los tratamientos que se precisen, así como el internamiento hospitalario cuando convenga y en los casos justificados, incluso con la ayuda económica en metálico, con objeto de mejorar la alimentación y sistema de vida.

—¿Puede decirnos algo sobre las inversiones futuras en el centro proyectado en el Hospital de la Santa Cruz y San Pablo?

—El proyecto de inversiones a realizar está actualmente en estudio por la Junta Rectora que rige el convenio con el Hospital para someter a conocimiento y estudio del Comité Técnico. Posteriormente y tras su aprobación por el Comité Ejecutivo será llevado a Madrid para que nuestra Junta Central dictamine.

"Sin extendernos en detalles, podemos anticipar que el plan es sumamente ambicioso, pues pretende crear el centro más moderno de España y uno de los más completos de Europa.

—¿Qué plazo prevén para la puesta en marcha de tan importante obra?

—Confiamos que en el transcurso del actual año se irán realizando los montajes de todos los principales aparatos y que antes de la cuestación del año próximo se hallará todo el servicio en estado de pleno funcionamiento. Para entonces esperamos dar cuenta exacta del desarrollo de nuestros proyectos de inversión al pueblo de Barcelona, con los datos y cifras precisos para que se pueda juzgar cómo se ha aplicado el fruto de su generosidad.

LO QUE SERA EL SERVICIO DE ONCOLOGIA

Y no queremos cerrar estas impresiones sin conocer con todo detalle el alcance que tendrá el nuevo Servicio de Oncología que va a ser establecido próximamente en el Hospital de la Santa Cruz y San Pablo. Para ello nadie mejor que un experto en la materia como lo es el doctor Pompeyo Peremateu Sers, Inspector Regional para Cataluña y Baleares de la Asociación Española contra el Cáncer. A través de la entrevista que hemos mantenido con el doctor Peremateu hemos obtenido valiosísimos datos relacionados con los servicios que ya funcionan y otros que como el de Oncología está llamado a ser uno de los mejores si no el mejor de los que funcionan en Europa.

"Hasta la fecha se han efectuado progresivamente inversiones muy valiosas y consistentes en la compra de material de diagnóstico y tratamiento para la finidad de Servicios hospitalarios, entre ellos se ha completado un centro de diagnóstico y tratamiento en el Hospital Clínico dotado actualmente del más moderno utillaje, como Bomba de Cobalto, Isótopos radioactivos, etcétera. Asimismo, se ha dotado a algunos de estos Servicios de medios económicos para poder seguir desarrollando trabajos de investigación y educativos, y se ha laborado en la preparación de especialistas. Hay que mencionar también la labor social que se ha efectuado al atender a todos aquellos pobres que han acudido a la Asociación y a quienes se ha ayudado en todos conceptos, proporcionándoles gratuitamente toda clase de tratamientos, como Cobaltoterapia, aplicación de Isótonos, exploraciones, diagnósticos, análisis e incluso ayuda económica para poder atender a su medicación y alimentación.

PROGRAMAS PARA EL FUTURO

La Junta Provincial de acuerdo con la Junta Central ha creído oportuno la creación de un nuevo Centro de Oncología en Barcelona, pues de la Junta de Barcelona dependen y aquí se centralizan, los enfermos de las cuatro provincias catalanas y Baleares, lo que representa un elevado contingente. Como era lógico, interesaba tener en este nuevo Centro una cierta autonomía y fiscalización, a fin de conseguir la máxima efectividad. Después de laboriosas gestiones se concertó un pacto de colaboración con el Hospital de la Santa Cruz y San Pablo, radicando el citado Centro en el ya prestigiado Pabellón de Oncología, creado hace más de veinte años, en cuya organización la Asociación Española contra el Cáncer tiene un delegado que en unión del Director del Servicio y otro delegado médico del hospital, forman el Consejo Rector. El hospital está efectuando, o completará, las obras que se precisen para acoger la nueva organización y la Asociación Española contra el Cáncer suministrará todo el material e instrumental necesario.

A este fin se ha hecho un programa de inversiones para su presentación a la Junta Provincial y posteriormente a la Nacional ya que se trata de una organización para toda la región y para ello ha de contarse con la colaboración económica de dicha Junta Central que nunca ha faltado.

AMPLIACION DEL LABORATORIO

En la actualidad ha variado el concepto simplista que se tenía del cáncer, de tal forma que se estudia al enfermo en sus múltiples aspectos, trabajando en equipos un médico biólogo con los diversos especialistas después de un estudio exhaustivo se puede llegar a los proceleres más convenientes en cada caso. Para actuar de esta forma se precisa un laboratorio que abarque las exploraciones de la hermenal y enzimático aparte del estudio histoquímico e histológico de pruebas documentales fotográficas y temáticas para su utilización con fines de cotejo y estadísticos. A este respecto se ha estudiado la ampliación y modernización del laboratorio ya existente con diverso material que importa en conjunto seis millones cuatrocientas setenta y cuatro mil novecientas treinta y cuatro pesetas.

En el aspeco diagnóstico y terapéutico y por las mismas razones antes aludidas, proyéctase la ampliación y modernización de todo el utillaje existente, de tal forma que se pueda llegar a la máxima eficiencia. Este proyecto comprende la adquisición de un aparato Scanner de la Isótope Development Limited; un equipo completo Philips para la utilización, protección y mando remoto de los isótopos radioactivos; un proyecto automático para linfografías; un tomógrafo transversal "Panamiv"; una pastilla para la repetición de la fuente de Cobalto; un intensificador de imagen con circuito de televisión, visión directa, toma de cinematografía y fotografía; una radiotermografía de contacto "Desmopan"; un dosímetro "Victoreen"; un colposcopio fotográfico; una unidad respiratoria de la British Oxigen; un acelerador lineal Wickham de 6 Mew; un laparoscopio; un cistoscopio, un rectoscopio, con los equipos de pinzas de biopsia correspondientes, importando todo este material en el conjunto 13.867 079 pesetas, que unido al proyecto de laboratorio hacen un total de 20.342.013 pesetas.

MATERIAL NECESARIO

Queda todavía en el proyecto de inversiones, las que sean precisas en el Hospital Clínico donde la Asociación Española contra el Cáncer cuenta con magníficos colaboradores y en una fase posterior se completará y modernizará el Centro que aún se radicará en esta rama de la Medicina la cuestión es de curso vertiginoso y fundamentalmente la atención dirección de enfermos que sigue siendo cada día más, uno de los capítulos más importantes de estas cuentas de gastos".

SUCESOS

CHOFER MUERTO POR EL PROPIO AUTOCAR QUE CONDUCIA

Cuando el conductor de uno de los autocares que prestan servicio en la línea Manresa-Berga, José Berdejo Serralbo, de 39 años, estaba repostando de combustible el vehículo, observó que el coche se desfrenaba. Con toda rapidez el citado conductor intentó subir al coche, pero tuvo la mala fortuna de resbalar y caer debajo de las ruedas del vehículo.

Al accidentado se le trasladó rápidamente al hospital de San Bernabé, de Berga, donde falleció a poco de ingresar.

HALLAZGO DE OBUSES Y BOMBAS DE MANO

En unas obras que se están realizando en la calle Alfonso V El Magnánimo fueron hallados cuatro obuses que se suponen pertenecen a la época de la guerra de Liberación. También en un alcorque destinado a la plantación de un árbol fueron encontradas dos bombas de mano.

Todos los artefactos fueron trasladados a la Maestranza de Artillería para ser analizados y desmontados.

GITANA APUÑALADA EN LA VIA PUBLICA

Cuando la gitana Concepción Carmona Carmona, de treinta y seis años de edad, transitaba por la calle del Cid, acompañada de Felipe Heredia Heredia, de veintiséis años, se le presentó el marido de Concepción Cayetano Fernández Fernández, de cuarenta años, y sin mediar palabra le asestó varias puñaladas, hiriéndola de gravedad.

El agresor se dio a la fuga sin poder ser detenido y el acompañante de la mujer y el dueño de una tienda del número 11 de dicha calle condujeron a la víctima al Equipo de Paracamps, donde le apreciaron lesiones de gravedad.

La Policía ha iniciado gestiones para la detención del agresor. La herida quedó hospitalizada en dicho establecimiento dado su gravedad.

ACCIDENTES DE TRAFICO

A las 5'45 horas del día de hoy en la Avenida Marqués Argentera Ocata, colisionaron un auto-taxi y una motocicleta, resultando con lesiones leves el conductor de la moto Antonio Sánchez Romero, de las que fue asistido en el Centro Quirúrgico de Perecamps.

—María Socorro Soriano Sánchez fue asistida en el dispensario de Perecampe de lesiones leves que le fueron inferidas por un turismo en la calle Librería frente al número 6 cuando la lesionada pretendía cruzar la calzada.

—Asimismo, Felicidad Garrigós Palou fue asistida de lesiones de pronóstico reservado en el dispensario de Gracia, que le fueron causadas por una motocicleta en el Paseo de San Juan frente al núm 36

—Una moto y un triciclo colisionaron en la Avenida Marqués del Duero - Calabria, resultando el pasajero de la moto, Isidro Farreras Martí, con lesiones leves, de las que fue debidamente asistido en el dispensario de Perecamps.

—En la calle Trovador - Pasaje Flaugier colisionaron una motocicleta y una furgoneta a consecuencia de la misma resultó con lesiones de pronóstico reservado el conductor de la moto Jorge Latorre Fernández, teniendo que ser asistido en el Hospital de San Pablo

—En el dispensario de la Universidad fueron asitsidos de lesiones leves José Luis Tomás Vázquez y Tomás Tomás Calvet, conductor y pasajero de un turismo que colisionó con una furgoneta en la Plaza de la Universidad cruce con Tallers.

—Una colisión se produjo en la Avenida de Roma - Villarroel, entre una moto y un turismo; a consecuencia de la misma el conductor del primer vehículo, Francisco Javier Reyner Bosacoma resultó con heridas leves de las que fue atendido en el dispensario de la Universidad.

—También en la sala de urgencias del Hospital de la Santa Cruz y San Pablo, fue asistido Juan Valero Toledo, de lesiones leves, que se produjo al colisionar la moto que conducía con un auto-taxi en el cruce Valencia - Marina

Empresario, trabajador: "25 Años de Paz" es de todos y para todos los barceloneses. Está abierta desde las 9 de la mañana hasta las 10 de la noche

Anuncios breves

AGENCIAS *

PASAPORTES. Document. Renov. Permisos Conducir BERNED. Pelayo, 5.

ALQUILERES *

VAGONES CAPITONES ROJALS. Mudanzas por toda España sin necesidad de embalajes. Traslados a Palma de Mallorca. Viajes Barcelona desde 35 ptas. hora. Campo Sagrado 21. Tel. 241 23 26

CANET DE MAR. Temporada verano. Casa torre, amueblada, seis camas y garaje. 15 metros del mar Llamar al teléfono número 266

CEDO apartamento con terraza, playa 5 minutos. Teléfono 231 38 08

TORRE en Castelldefels. Llamar al teléfono número 224 06 93.

COMPRAS *

COMPRO planta baja barriada de Sans, preferencia carretera. Telefonear al número d teléfono 22[illegible] 89 52.

COMPRARIA FORD Barbas motor gasolina. Llamar al teléfono número 252 15 04 de la calle Valencia, número 184

DEMANDAS *

FALTA PERSONAL masculino de 16 a 20 años, tornal horas y primas producción. Presentarse en: INDUSTRIAS METALICAS B Y P. Calle ENNA, número 9 de nueve a una mañana.

SASTRE A MEDIDA. Falta forradora, pantalonera oficiala, medio oficiala y aprendiza. Avenida José Antonio número 596 principal, segunda (Plaza de la Universidad)

TORCEDORAS hilos fantasía precisa importante industria textil, zona Clot, buena retribución Telefonear al número 225 45 40.

APRENDIZAS de 14 a 17 años. Enseñamos oficio textil. Telefonear al número 225 45 40.

TEJEDORES expertos, telares anchos color. Retribución según aptitudes Telefonear al número 225 45 40.

TEJEDORAS expertas, telares anchos color. Retribución según aptitudes Telefonear al número 225 45 40.

LINOTIPISTAS de primera categoría para trabajar en Madrid. Apartado 7059 Madrid.

DEPENDIENTA POLLERIA se precisa en la calle Mayor de Sarriá, número 85 Teléfono número 250 68 21.

APRENDIZ para taller de joyería. Pasaje Banca, número 2 segundo, primera (Rambla de Santa Mónica).

FALTAN TRICICLOS. Calle GAYARRE, número 24.

FALTAN URDIDORAS fijas o a horas. Presentarse en la calle Valencia, número 535.

OFICIALA. Se necesita oficiala para peluquería de señoras Telefonear al número 221 69 34

TOCINERIA Se necesita aprendiza adelantada para puesto mercado ARQUES Avenida José Antonio número 753

CASA PARTICULAR necesita sirvienta para todo, 2.500 pesetas mes. Llamar al teléfono número 253 35 65 o al número 205 13 85.

MECANOGRAFA práctica trabajos de oficina Sueldo mínimo 4.000 pesetas Escribir al número 3575 de Vergara número 11

SECRETARIA con conocimientos perfectos del idioma alemán y muy experta en trabajos de oficina. Oferta por escrito a Günther Wagner, PRODUCTOS PELIKAN, Sociedad Anónima, San Antonio María Claret, número 264.

RODETERA Y TEJEDORA faltan en Fábrica de Tejidos. Calle Asturias, número 66.

MOZO con carnet segunda sepa conducir. Presentarse con informes a la calle Guardia, número 15.

CHICOS de 14 a 16 años, para trabajo fácil oficina. Presentarse a INSTITUTO INTER, Rambla de Cataluña, número 121, segundo, primera, de nueve a una horas.

URGE DEPENDIENTE mostrador bar. Avenida de José Antonio, número 353.

COCINERO para Cafetería de lujo. Inútil sin referencias. Llamar al número de teléfono 221 77 35.

NECESITO pintor de coches de 1.º Pasaje Mayol, núm. 1 (Sagrada Familia).

FINCAS *

APARTAMENTOS en Castelldefels dos dormitorios cuarto de baño cocina comedor, gran terraza y jardín Facilidades de pago mismo propietario Barcelona: Plaza Calvo Sotelo número 8 y 9 sexto B. Teléfono número 230 99 14 de 8 a 12 y de 20 a 23

CASITA en Valldoreix, amueblada, 3 h. cocina, com. sótanos, luz y agua, 11.200 palmos, con muchos árboles frutales. VENDO por 300.000 pesetas o cambio por piso en Barcelona. Razón: Calle Alejandro Torrellas, 16, 1.º 2.ª Barcelona, de 8 a 9 noche (Señor VALVERDE) Intermediarios no.

SAN POL DE MAR, 40.000 palmos a 20 minutos playa y enorme vista del mar, por 70 mil pesetas y 60 plazos de 3.500. Escribir número 8. General Mola, 90.

BELLATERRA. Solar facilidades de pago. Calle Aglá número 1, entresuelo, de dos a cuatro.

SAN SADURNI, a 5 km. solar, facilidades de pago. Calle Aglá, número 1, entresuelo, de 2 a 4.

VALLDOREIX. Vendo solar m. fachada, llano con pinos, agua, luz, m. céntrico. Teléfono n.º 227 56 51 de 3 a 5.

SAN CUGAT. Vendo solar 15.000 palmos a 7'50 pesetas, con pinos, cercado, agua, luz. Teléfono número 227 56 51, de 3 a 5.

HUESPEDES *

HABITACION 2-3 pers. balcón, pensión completa R. Cataluña, 81, 2.º, 1.ª

EXTRANJERO alquilaría habitación independiente, sin amueblar. Preferible zona Urgel - Gran Vía. Escribir al número 3686 de la calle de Vergara número 11

HABITACION para señorita, sólo dormir. Informes: Calle Olivo, 66, entresuelo segunda.

HABITACION señorita empleada, céntrica, d. c. 1.500 mes. Telófono número 250 23 58.

MATRIMONIO sin hijos, solventes, desean habitación, derecho cocina, únicos huéspedes, pagarán bien y estando ausentes la mayor parte del tiempo. Teléfono 232 58 89 y 219 98 92

OFERTAS *

CONFECCIONES Aceptamos trabajo prenda género de punto exterior trajes de baño etcétera Telefonear al número 226 88 61

IMPORTANTE INDUSTRIA equipada con moderna maquinaria automática de pulir. Acepta trabajos en serie de pulimentación y acabado de metales. Escribir al número 3759 de la calle de Vergara, número 11.

CABALLERO 60 años, cult. pers. y fortaleza física para cargo responsab. Escribir al número 3820 de la calle Vergara, 11.

S. O. S. Llamada a Empresa digna, catalán, 29 años, c. c. bachill. sentido común normal, dos años en venta automóviles. Escribir al número 3855 de la calle de Vergara, número 11.

DISTRIBUIDORES de organización ventas plaza, provincia y región, bares, cafés, hostelería, deseo relacionarme, ofrezco infusiones té, manzanilla, buen beneficio. Escribir al número 3743 de la calle de Vergara, número 11.

TRADUCCIONES del v al inglés, castellano o catalán. Estilo corregido. Copias mecanografiadas. Servicio rápido y eficiente. Escribir al número 3807 de la calle de Vergara, número 11 o llamar al teléfono número 227 57 97.

SE OFRECE D. K. W. COMBI, nueva, para transportes. Teléfono número 235 44 68. Calle Romans, número 42.

CARPINTERO Y EBANISTA hace toda clase de trabajos. Llamar al número de teléfono 253 83 84.

PERITO MECANICO con gran experiencia se ofrece para Oficina Técnica, mantenimiento o montaje. Escribir al número 3833 de la calle de Vergara, número 11.

JOVEN 35 años, gran experiencia comercial. Profesor Mercantil, francés, inglés, alemán, se ofrece para cargo de responsabilidad. Escribir al número 3870 de la calle de Vergara, número 11.

REPRESENTANTE. Excelentes relaciones, se ofrece para la zona de Manresa y comarca. Escribir al número 3681 de la calle de Vergara, número 11

PERDIDAS *

PERDIDA perra rubia algo blanca, cola cortada, orejas caídas. Gratificaré 500 pesetas. Telefonear al número 225 53 31.

TRASPASOS *

VENDO PARADA Mercado Guinardó. Razón en la misma, número 110

¡OCASION! LOCAL NUEVO apto todo negocio, fuerza, 75 mil entrada, 800 alquiler. No pagará alquiler hasta el total descuento de la entrada Calle Pi y Gibert, número 9 San Adrián de Besós

PARADA DE TOCINERIA. Se arrienda o se vende. Llamar al teléfono número 251 88 56

TALLER MECANICO: Tres tornos revólver, taladros fresa, cortador, teléfono, etcétera Se traspasa Llamar al teléfono número 252 05 82, de seis y media a nueve de la tarde.

TRASPASO TIENDA Electricidad, Radio, T. V., bien presentada, sólo 95.000. Alquiler 800 pesetas. (S. G.) Telefonear al número 251 05 46.

TRASPASO SALON DEPORTIVO, 25.000 pesetas, por ausentarme. Llamar al teléfono a partir de las cuatro de la tarde al número 241 36 07

VENDO SNACK BAR 230 metros2, ideal para extranjeros, con muchos alemanes actualmente, pudiendo negociar próximo año 30 o 40 h. etc. en playa Castelldefels. Tel. 427, mismo local y tratar de 12 a 2. ROSELL.

LOCAL junto a calle Bames –150.000 pesetas Teléfonos números 228 70 26 y 217 69 05

COLMADO buen precio. Llamar al teléfono número 228 70 26.

PESCA SALADA, traspaso de particular a particular. Llamar al teléfono número 235 96 65.

POR ENFERMEDAD arriendo sin traspaso, Restaurante playa Barceloneta, por temporadas o varios años. Llamar al número de teléfono 231 80 78.

TRASPASO tienda con vivienda en sitio muy céntrico Razón: Pintor Fortuny, número 31, portería, de cuatro a ocho de la tarde.

BAR - BODEGA muy importante. Gran local y gran vivienda. Máxima reserva. Llamar al teléfono número 243 19 79

VARIOS *

¿SU RADIO NO FUNCIONA? Llame al teléfono número 223 80 64 y se reparará en su domicilio.

ALBAÑIL - REPARACIONES. Teléfono 243 27 57.

PINTE SU COCHE al Duco por 3.000. Telefonee al número 226 43 67.

VENTAS *

MONTFALCON. Boters, 4 final Puertaferrisa. Exposición de cuadros, cornucopias cuadros grabados imágenes molduras

MAQUINAS DE ESCRIBIR USADAS se venden. Varias marcas y precios interesantes Razón: esta Administración de 10 a 13 horas (Señor Sáinz)

VENDO COMPRESOR 2 HP. trifásico, 220-380 entrega inmediata, fac pago. Llamar al número de teléfono 232 11 76 Señor QUIROGA

VENDO Televisor 19" por 6.000 ptas. T. 243 16 89

PARTICULAR VENDE Televisor Telefunken, mueble, muy barato. Llamar al número de teléfono 235 76 34.

SE VENDE SECADOR Eugene, último modelo, por 8.000 pesetas. Razón: Teléfono número 236 60 82.

CONSERVADORES HELADOS con acumulador de frío, usado sólo dos meses, estado nuevo. Visible: Padre Láinez, número 21, de ocho y media mañanas y de tres a cuatro tardes.

AUTOMOVILES

POR 9.000 PESETAS vendo dos motos PEUGEOT y DERBI a prueba. Llamar al teléfono número 207 03 41

MOTO SUMBEAM INGLESA, 5 HP, muy barata, se vende. Calle Paralelo número 102

TRICICLO Sansón volante, vendo. Telefonear al número 207 04 20.

600 VENDO contado, primera mano. Teléfono número 236 24 35.

FARMACIAS de turno

HOY, DIA 9

Abiertas de 9'30 mañana 11 noche

Farmacia Doctor Genové T. Hidalgo Tel 222 79 24 Rambla de las Flores 77

Farmacia A. Ferrer Casp 68 Teléf 221 91 18

FARMACIA Y CENTRO DE ESPECIFICOS J. CLAPES SERENTILL E. Granados Córcega Teléfono 230 47 0[illegible]

TURNO DE URGENCIA

Abiertas de 11 noche a 9'30 mañana

Genové. Rambla Flores 77

M.C.D. 2022

TEATRO GRIEGO DE MONTJUICH

Estreno de "Calígula", de Albert Camus, versión castellana de Escué Porta

La ovación que anoche estalló al acabar la representación de esta magnífica tragedia, de la que es autor el dramaturgo argelino Albert Camus, muerto hace tres años en accidente cuando solo contaba cuarenta y siete, revistió caracteres apoteósicos al centrarse en la figura del extraordinario actor José María Rodero, quien rivó en lo genial al encarnar la figura de Cayo Julio César, Calígula, el tercer emperador romano, figura protagonista de la obra. Personaje dificilísimo de interpretar por la complejidad de sus extrañas reacciones y las múltiples facetas de su vesánico carácter. Su portentoso trabajo, mereció sobradamente la efusiva demostración que los miles de espectadores profundamente emocionados y asombrados de su fabuloso arte, puestos en pie le tributaron, de manera tan incansable además, que hubo de adelantarse en el escenario para pronunciar unas palabras, entrecortadas por la impresión y la fatiga del esfuerzo realizado, para agradecer aquel tan sincero homenaje de admiración y expresar su amor a Barcelona.

Marisa de Leza obtuvo otro triunfo personal destacadísimo al encarnar con magistral seguridad y sobriedad admirable la figura de "Cesonia", único personaje femenino que interviene en la representación, pues aunque existe otro, por lo fugaz, su aparición carece de importancia.

Mencionaré después a Javier Loyola, Víctor Merás y José Bruguera para extender los elogios que al mencionarles les dedico, a todos los demás que intervienen en el extenso reparto.

Y con todo el cuadro interpretativo participó con toda justicia de las ovaciones, José Tamayo, a quien se debe la realización de este espectáculo maravilloso por lo magistralmente que en él han sido jugados todos los efectos escénicos a fin de lograr la perfección de la obra artística más subyugante, a la que contribuyeron poderosamente Burman y Cortezo, aquel con sus bellísimos decorados, y éste, con unos figurines dechado de propiedad, gracia y encanto.

Albert Camus no se ha ceñido fielmente a la biografía de "Calígula" al escribir esta espantosa tragedia, sino que, sin desvirtuar esencialmente los horrendos rasgos que definen su carácter, se ha valido de tan abominable personaje para verter conceptos y pensamientos propios que no podemos compartir por ser destructivos, por ir contra todo principio moral, de fe y de elemental humanidad. En el diálogo que en el último acto sostiene Calígula con Quereas, éste le acusa de ser "nocivo, cruel, egoísta y vanidoso", y al calificarle así se queda corto, porque su locura le convierte en un ser incrédulo que sólo desea poseer la Luna, negando la existencia del amor, de la amistad, del bien y del mal, buscando la libertad de su espíritu en caprichosos crímenes y en la comisión de las más absurdas extravagancias. Pero si sus sofísticas reflexiones no pueden convencer ni ser compartidas, sí han de ser forzosamente admiradas por sus altos valores literarios y por servir para la creación de un clima trágico de deslumbrante teatralidad.

"No se trata de una reconstrucción histórica —afirma don Francisco Cossío—, como, por ejemplo, la que hizo Shakespeare de Julio César, sino de una divagación contemporánea, escrita con los giros lingüísticos de ahora y a través de una seudometafísica que roza los principios desoladores del existencialismo." Y luego añade que "en esta producción aparece el propósito de justificar el crimen y el ateísmo, en un ser simbólico cuya acción monstruosa y depravada obedece a una lógica demoníaca". Desde luego he de suscribir tan doctas palabras; la falta de fe de Albert Camus no podía trasplantarse con más real eficacia que en aquel incestuoso, sádico y demente emperador cuyo fin en esta obra, a manos de sus vasallos Quereas y Octavio, en un pasadizo de su palacio, es el mismo que refiere la historia.

Antonio DE ARMENTERAS

"Miguelín" cortó dos orejas en la segunda corrida de San Fermín

Pamplona, 8. — Segunda de Feria. Calor y lleno absoluto. Seis de toros de Barcial, grandes, duros y de media arrancada.

Pedrés, palmas y silencio.

Curro Girón, algunos pitos y aplausos.

Miguelín, ovación, dos orejas vuelta y saludos, y palmas en el último.

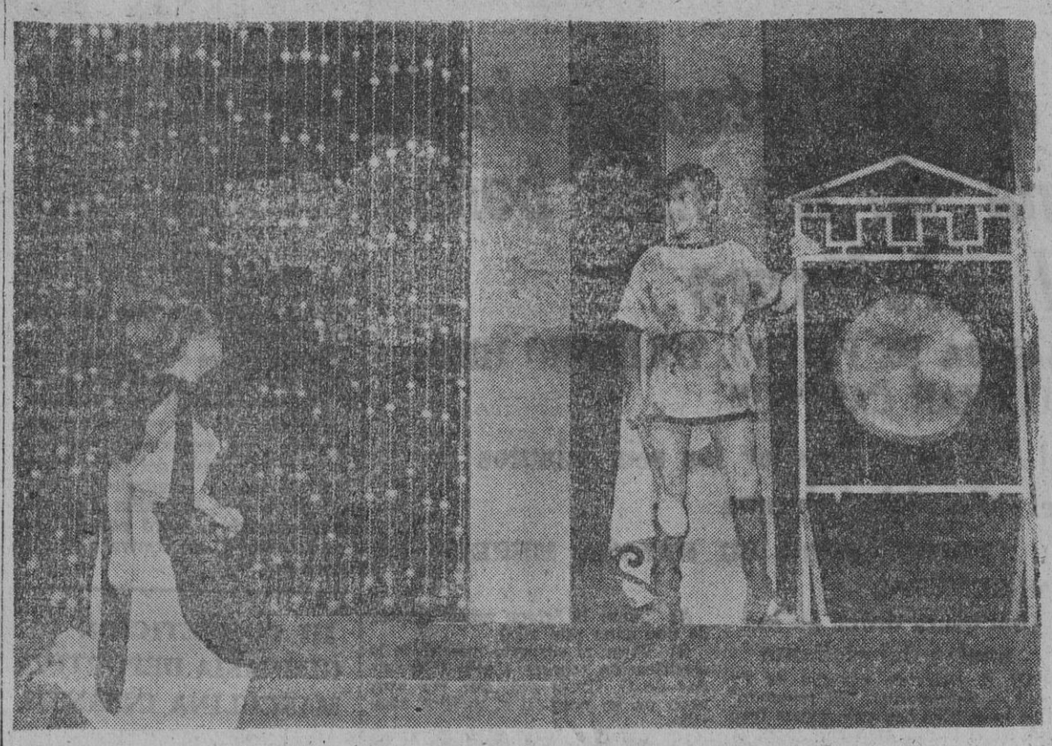

FESTIVALES DE ESPAÑA EN EL TEATRO GRIEGO

Patrocinado por el Ministerio de Información y Turismo y el Ayuntamiento de Barcelona, se ha inaugurado el ciclo de teatro y música en el teatro griego de nuestra ciudad, con la puesta en escena, por la Compañía Lope de Vega, que dirige José Tamayo, de la obra del Premio Nobel francés, Albert Camus, "Caligula". Vemos a José María Rodero y a Marisa de Leza, en un interesante escorzo.

(Foto Pérez de Rozas.)

CONOZCA LAS TRES REGLAS FUNDAMENTALES PARA VIVIR EN UN "CAMPING":

SENTIR LA ALEGRIA DE VIVIR...
TENER EL CORAZON JOVEN...
¡Y NO ASOMBRARSE NI ANTE CHICAS EN BIKINI, TAN EXPLOSIVAS COMO MARISA ALLASIO!

¡Un refrescante torrente de carcajadas con el film más divertido de este verano!

Una gran dama

Entre las actrices que han adquirido prestigio justamente internacional, destaca sobre todas Eleonora Rossi-Drago.

Su sonrisa es melancólica y ausente —sonrisa de moderna Gioconda—: sus ojos negros, tristes y brillantes, de intensa mirada que acaricia; su rostro, en fin, de belleza extraña y cautivadora, aparece cada vez más frecuentemente en nuestras pantallas.

Ahora, muy próxima a estrenarse su última película "El diablo también llora", podremos admirar de nuevo a "la gran señora de la pantalla", como sus compatriotas italianos la denominan con acierto.

En este film, que lanza al mercado la distribuido "Exclusivas Floralva" realiza sin duda su mejor creación acompañada por los dos actores máximos del cine nacional: Francisco Rabal y Alberto Closas.

Despedida de la compañía lírica del teatro Romea

La Compañía "Tomás Bretón" se despide del público barcelonés el domingo próximo, para emprender gira por las principales capitales españolas incorporada a los Festivales de España.

Como broche de oro a la brillante campaña realizada en el Teatro Romea, van a darse cinco representaciones de "Canço d'amor i de guerra", a partir de mañana, noche, en la que el eminente bajo Manuel Gas interpreta "L'avi Castellet" y la aplaudida soprano aragonesa María Antonia Rey canta por primera vez en catalán y como deferencia al público de Barcelona la parte de "Francina", volviendo a la escena los recordados y queridos artistas líricos Isabel Marigot y Antonio Miras al lado de un escogido eelnco cuya dirección musical va a cargo de la prestigiosa maestra Dolores Marco. La escena, servida en un montaje espectacular, es otro triunfo de Rafael Richart. El domingo, noche, como homenaje a los elementos de la Compañía "Tomás Bretón", además del acto primero de "Canço d'amor i de guerra" se celebrará un gran acto de concierto por todas las figuras de la Compañía.

"La gran muralla"

Toda la magnificencia oriental tiene acomodo en esta auténtica superproducción mundial, realizada con un lujo extraordinario en todos sus detalles por el procedimiento del technirama 70 m/m. y technicolor. No se ha regateado, así, medio alguno, de cualquier índole para que "La gran muralla" resultara lo que es; un film superespectacular y de acción trepidante con las correspondientes escenas románticas intercaladas. La leyenda poética se funde con la historia y así se compone una película espectacular con abundancia de calidades visuales y trances emotivos perfectamente reflejados por la pantalla gigante.

Actualmente, se proyecta esta película en la pantalla del cine Coliseum.

TEATRO Candilejas
T. 232-43-35

MAÑANA, NOCHE
MONTSERRAT CARULLA
Y ROBERTO MARTIN
en el estreno de
CASANDRA
de
Joaquín Buxó Montesinos
con
PEDRO GIL — CARLOS IBARZABAL
FELIPE PEÑA — JUAN VELILLA
y
PAQUITA FERRANDIZ
Dirección: RAMIRO BASCOMPTE

WINDSOR PALACE
Teléfono 228 44 28
Local REFRIGERADO

HOY, noche, a las 10.30, ESTRENO
¡DIABOLICA! ¡ANGUSTIOSA! ¡DESCONCERTANTE!

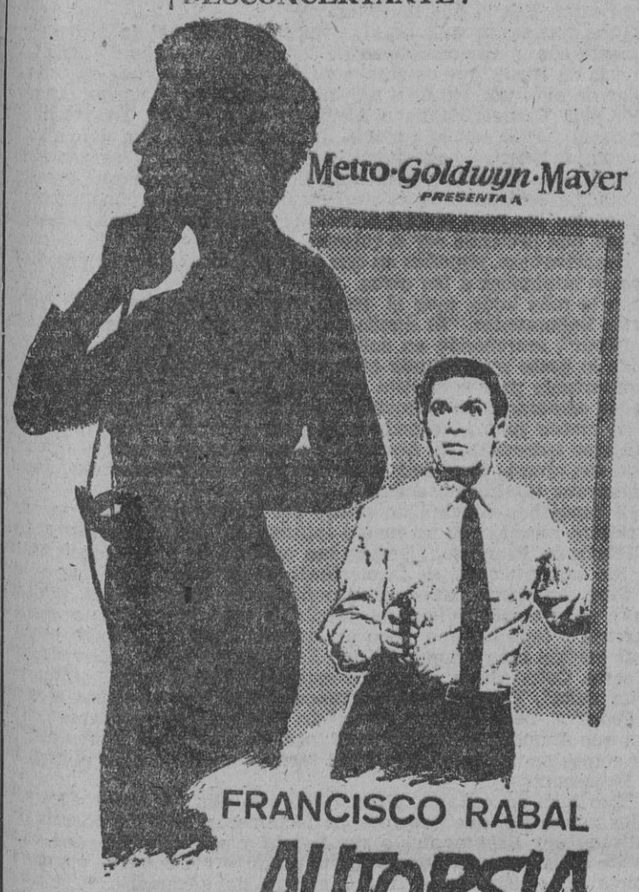

FRANCISCO RABAL
AUTOPSIA DE UN CRIMINAL
con DANIELLE GODET
HOWARD VERNON
FELIX DEFAUCE
GISIA PARADIS
con la colaboración de SUN DE SANDERS y la presentación de NITA LOPEZ.
SANTIAGO RIVERO ANGEL CALERO
RAFAEL CORES MERCEDES BORQUE
Director RICARDO BLASCO
Una producción HISPAMER FILMS

¡ESTABA ACORRALADO EN UN CALLEJON EN CUYOS EXTREMOS AGUARDABA LA MUERTE O LA LOCURA!
(Autorizada, únicamente, para mayores de 16 años)

A partir de hoy noche, "EL PREMIO" continuará exhibiéndose en su 8.ª SEMANA de éxito arrollador, solamente en
CINE PELAYO

FANTASIO

"Misión en el Estrecho"

Una película más de espionaje con los clásicos defectos y virtudes que este tema encierra. Han sido tres naciones las encargadas de llevar a feliz término el film siendo esta coproducción una de las más afortunadas que recordamos con participación española.

La película nos sitúa en la base inglesa de Gibraltar, donde se suceden sabotajes sin tregua, prácticamente inevitables. El mando británico toma medidas. Entre los oficiales más prestigiosos se encuentra un teniente, cuyo vicio por el juego le lleva a deber una gran suma de dinero. Acuciado por las deudas, se presta a realizar espionaje en favor de una potencia extranjera. Sorprendido y acusado de traición es condenado a veinte años de prisión. Mas no acaba aquí la narración, que todavía depara sorpresas imprevisibles.

Pierre Gaspard Huit, el realizador de esta película, asegura con su concurso una cinta superior al tono medio que impera en el género de intrigas y aventuras. El director de "Scherezade" pone una vez más de manifiesto su buen oficio y su impecable técnica.

Gerard Barray incorpora cinematográficamente al oficial traidor. Destaca su habitual simpatía y su justa adaptación al personaje encomendado. Elisa Montes está tan discretilla como bella. Hildegarde Neff, buena actriz, nos ha parecido un tanto envejecida.

LORENZO CONTRERAS

CALDERON - HOY NOCHE 10.45
ENRIQUE GUITART
presenta
LAS MANOS DE EURIDICE
de PEDRO BLOCH

7 AÑOS DE EXITO EN EUROPA Y AMERICA
Y MAS DE 3.000 REPRESENTACIONES

LA MEJOR BUTACA, 50 PESETAS

TOROS

ARENAS
Sábado, 11 de julio Noche, a las 11
1.ª GRAN NOVILLADA NOCTURNA
5 bravos novillos de Herederos de D. Nemesio González, 5
El triunfador de la Verbena de San Pedro
Vicente Sánchez "EL MANCHEGO"
Pepe ORDOÑEZ
Sebastián TRIPIANA
Luis CANTERO
¡Reaparición! ¡Reaparición! del fenómeno de las nocturnas
Daniel Continente "EL LEON DEL EBRO"

MONUMENTAL
Domingo, 12 de julio Tarde a las 5,45
¡EXTRAORDINARIA CORRIDA DE TOROS!
1 novillo de "Barcial" para el famoso rejoneador
D. FERMIN BOHORQUEZ
6 escogidos y bravos toros de D. Manuel Arranz, 6
Antonio "BIENVENIDA"
Manolo VAZQUEZ
HERNANDO
Los tres triunfadores de la temporada en Madrid

GRAN PARADA
el programa BANDERA de
TELEVISION ESPAÑOLA
continúa ofreciendo fabulosos programas
Próximo sábado
de 10'30 a 12'30 de la noche
TRIO CLAUDE MICHEL
ALEJANDRO ALGARA
"BALLET" GRAN PARADA
LOS HOLANDESES VOLADORES
RAPHAEL
KESSLER SISTERS
(Las gemelas del Lido de París)
SACHA DISTEL
(Primera figura de la canción francesa)
NATI MISTRAL
(Estrella española de la canción)
el programa será presentado y animado por
TONY LEBLANC
ORQUESTA GRAN PARADA
de 25 profesores dirigidos por RAFAEL IBARBIA
GRAN PARADA
más que nunca el programa BANDERA de
T. V. E.

M.C.D. 2022

La Vuelta Ciclista a Francia

Vencedor en solitario en la "etapa reina", Bahamontes escribió una de las más bellas páginas del ciclismo

FUGADO CON JULIO JIMENEZ A LA SALIDA DE PAU, EL TOLEDANO HIZO 200 KILOMETROS A LO GRAN CAMPEON

La coalición de perseguidores impidió al "Aguila" sostener los seis minutos de ventaja que tenía en el alto del Aubisque

POSIBLEMENTE, BAHAMONTES NO GANARA EL "TOUR", PERO SU HAZAÑA MERECE LA ADMIRACION GENERAL

PAU, 9. (Crónica especial para LA PRENSA, de J. I. VIOTA.)

No ha cogido por sorpresa el triunfo de Federico Martín Bahamontes en Pau. Y decimos que no ha cogido de sorpresa, porque en toda la Prensa francesa, "El Aguila de Toledo", ya había anunciado que desencadenaría un ataque desde la misma salida y que pensaba vestirse de amarillo en esta ciudad.

No lo ha logrado, pero a cambio ha escrito una fenomenal página del ciclismo. Su llegada ha sido en solitario, pero en su proeza colaboró otro español, Julito Jiménez, que es la auténtica revelación de este "Tour". Sin embargo el abulense no pudo resistir todo el esfuerzo. Si hubiera tenido un poquito más de reservas, no sabemos lo que hubiera ocurrido al final. Su desfallecimiento que sufrió en la subida al Aubisque impidió posiblemente a Bahamontes conseguir su objetivo y poder lucir el "maillot" amarillo.

De todas formas, la hazaña ahí queda. Después de un intento fallido de Poulidor, a tres kilómetros de Luchón, salieron irresistibles los dos españoles, Bahamontes y Julio Jiménez y ya unidos fueron aumentando su ventaja, pasando el abulense en primera posición por los tres puertos primeros (Peyresourde, Aspin y Tourmalet).

Otro modesto corredor español, está también realizando una fenomenal carrera, si nos fijamos en que sus cualidades no son las escaladoras ni mucho menos. Nos referimos a Martín Piñera, que con gran derroche de facultades y espíritu combativo fue tercero en los dos primeros puertos.

Cuando ya los enemigos de Bahamontes se daban por vencidos, hizo su aparición la "pájara" y Julio Jiménez, no pudo resistir el tren en la subida al Aubisque pero aún le quedaron fuerzas, para advertir noblemente al toledano de ello y que se marchara en solitario en busca del triunfo final.

Una lástima, porque Bahamontes ha quedado solamente a treinta y cinco segundos del líder Groussard y Jiménez se tiene que conformar de momento, con el octavo puesto.

"El Aguila de Toledo", que a sus 36 años ha manifestado que la de este año era su última Vuelta a Francia, permanecerá durante mucho tiempo en la mente de los aficionados por el sensacional esfuerzo realizado en la etapa considerada como "reina" del presente "Tour".

Anquetil y Poulidor figuraban en el grupo que terminó con Groussard y los dos mantienen posiciones destacadas en la general en espera de la etapa contra el cronómetro de hoy en la que confían para consolidar sus clasificaciones, arrebaten alguno de ellos el jersey de líder a Groussard.

Bahamontes y Jiménez iniciaron su ofensiva inmediatamente después de la salida, en el ascenso del "col" de Peyrosurde, de 1.563 metros y el corredor abulense fue el primero que pasó por la cima seguido a su rueda por Bahamontes y a un minuto cuarenta segundos por Galera, Junkerman, Poulidor y Kunde.

La pareja de vanguardia aumentó su ventaja a 2'45 minutos en la cima del "col" del Aspin, de 1.489 metros, que cruzaron en las mismas posiciones que lo hicieron en el anterior.

En el ascenso al "col" de Tourmalet, de 2.113 metros, la ventaja de los dos fugitivos era de 5 minutos 35 segundos.

Sin embargo, en el terrible ascenso al Aubisque, de 1.710 metros Julio Jiménez no pudo resistir el esfuerzo hasta entonces realizado y cedió. Bahamontes se fue sólo hacia adelante y cruzó por la cima con 3 m. 35 s. de ventaja sobre su compañero de escapada y 6 m. 16 s. sobre el pelotón de "ases" perseguidor.

En los últimos 57 kilómetros, Bahamontes se esforzó en mantener la ventaja adquirida en la cima del Aubisque o al menos, conservar la suficiente para arrebatar a Groussard el distintivo de líder. Los últimos veinte kilómetros fueron de prueba para Bahamontes, pero éste no cesó en su empeño y aunque no consiguió lo que se proponía, logró llegar en solitario al Autódromo de Pau, donde fue recibido con calurosas ovaciones por parte de los miles de espectadores que esperaban la llegada de los coredores.

Esta etapa será largamente recordada por los aficionados ciclistas como la "etapa de Bahamontes" y pierda o gane el "Tour", será uno de los más grandes campeones ciclistas que se hayan conocido.

En la meta Bahamontes sonriendo dijo: "Para mí esta etapa era clave, era la última vez que corro el "Tour" y estaba decidido a hacer un gran día".

Al ser preguntado si podría vencer en la Vuelta, replicó:

"Puede que esté por delante de Anquetil ahora, pero éste es mucho más rápido que yo contra reloj y con dos etapas a disputar bajo esta fórmula, él tiene mayores probabilidades".

Anquetil por su parte, no tuvo si no elogios para el corredor español:

"Bahamontes se mostró a la altura que le corresponde por su categoría. Mereció vestirse el "maillot" amarillo aunque sólo fuera por ser el autor de la mayor proeza de esta Vuelta."

Una gesta única en los anales del ciclismo

PAU, 9. (**Servicio especial de Pyresa.**) — Bahamontes, "El esperado" como lo califica hoy una revista francesa, ha dado una tremenda estocada a la supuesta entente —rumor, simplemente, que recogía en mi crónica de ayer— que los resultados anteriores habían forjado en la mente de quienes, a veces, ven la paja en el ojo ajeno. Por de pronto, el toledano ha hecho todo lo posible por destrozar a Anquetil. "Quiero probarle antes de la etapa contra el reloj", manifestó esta mañana en Luchón.

Anquetil, al principio quieto, hubo después, en los "cols" pirenáicos, de emplearse a fondo, sobre todo desde el Aubisque a Pau. Bahamontes ha cumplido su palabra, porque, además, había adelantado que atacaría a fondo desde la salida, y que en Pau habría minutos de separaciones y no segundos, como ocurrió en la etapa anterior. Asimismo Federico conocía ese rumor que circulaba por los medios del "Tour" —la fantasía que a veces suele convertirse en realidad— de los colegas italianos, que no se explicaban sino con una posible entente la inhibición del "Aguila".

Pues bien, repito, Bahamontes ha echado por tierra tal rumor. Al menos en lo que concierne a Anquetil, al que procuró "masacrar" veinticuatro horas antes de su etapa favorita. ¿En qué cuantía y dimensión lo ha conseguido? Esta pregunta será hoy cuando pueda tener respuesta clara, concreta y eficaz, pues se verá si Anquetil, Groussard, Anglade y Poulidor se "resienten" del trabajo que han tenido, o por si el contrario, es Bahamontes el que tiene que pagar las consecuencias de la fabulosa gesta deportiva que ha realizado desde el pie del Peyresourde, en la apacible Luchón, hasta la capital del Bearn, Pau.

Ayer, Bahamontes ha hecho de punta a punta el recorrido en compañía de Julio Jiménez hasta poco antes de la cima del Soulor (127 kilómetros de carrera). Y desde aquí, solito, hasta Pau, setenta kilómetros prácticamente, pues en las etapas de gran montaña no hay ayudas que valgan subiendo. Bahamontes ha realizado la proeza, única en los anales del ciclismo, de destacarse del resto de corredores con esa excepción de Jiménez y llegar, asimismo destacado, al término de la etapa, después de recorrer 197 kilómetros y de subir cuatro "cols": el Peyresourde y Aspin, de segunda categoría; el Tourmalet y el Aubisque, de primera. ¿Qué le ha valido este brutal esfuerzo?

A) Ganar la "etapa reina" (segunda que gana este año).

B) Pasar al segundo puesto de la clasificación general, a sólo 35 segundos de G. Groussard, que por muy poco no ha perdido el maillot amarillo.

C) Adelantar a Anquetil en 51 segundos en la general, y rebasar mejor a Anglade y Poulidor, que tenía por delante.

Bahamontes, en fin, se ha vengado de todos ellos. Pero he aquí la pregunta importante: ¿Les ha destrozado?

Si ha conseguido eso, al tiempo que sus facultades no han sufrido la menor merma, es el futuro vencedor del "Tour", aunque para ello habrá todavía de superarse en el Puy de Dóme, pues es lógico que hoy, a pesar de estar todos paralizados, pierda algo de la ventaja conseguida en esta memorable jornada que me recuerda al fabuloso héroe de 1959, cuando sólo un hombre antes del Puy de Dóme pudo aguantarle y seguirle a la rueda: Gaul.

También ayer, 8 de julio, víspera del aniversario de Federico, pues hoy, jueves, cumple 36 años, el "Aguila" ha tenido por compañero de escapada un nuevo Charly Gaul, el fino corredor del equipo "Kas", Julio Jiménez. Ha habido cooperación, mutua ayuda entre los dos formidables escaladores, desde el momento de iniciarse la etapa. Al kilómetro ya habían pegado sendas demarrages, hasta que Jiménez, víctima de un desfallecimiento, hubo de ceder en la primera parte del Aubisque. Hubo, además, compenetración en los relevos, grandes deseos de poner tierra por medio entre ellos y el pelotón de ases.

Para Bahamontes, los cincuenta kilómetros de bajada y llano que quedaban hasta Pau fueron contra el reloj. Para el grupo de catorce nombres, una auténtica carrera de persecución. En este grupo los relevos eran constantes. Todo el mundo colaboró en dar caza a Bahamontes, con excepción de Esteban Martín, Jiménez y Gabica, si bien Poulidor estuvo algo reservón. Por eso la ventaja de Bahamontes sufrió un duro golpe, quedando en la meta de llegada en un minuto 54 segundos, ventaja real, esto es, sin bonificación, lo que en la cima del Aubisque fueron seis minutos y 35 segundos.

Por de pronto Federico ha actuado de gran flagelador, aunque los latigazos puedan volverse contra él mismo, lo que de ninguna manera deseamos, pues pase lo que pase hoy aplaudimos su gesta de ayer, única en la historia del "Tour" de France.

Clasificaciones oficiales

16.ª etapa, Luchón-Pau (197 km.)

1. Bahamontes, 6 horas 17 minutos 47 segundos.
2. Janssens, a 2 m 24 s.
3. Desmet, a 2 m. 54 s.
4. Ex-aequo: Junkermann, Gabica, Adorni, Kunde, Anquetil, Poulidor, Esteban Martín, Groussard, Julio Jiménez, Foucher y Anglade.
15. Duez, a 14 m. 55 s.
16. Zilverberg, a 15 m. 03 s.
17. Ex-aequo: Rostollan, Elorza, Zimmermann, Galera y Monty.
24. Manzaneque, a 19 m 01 s.
25. Piñera, a 19 m. 05 s.
27. Hernández, ídem.
35. Bertrán a 26 m. 10 s.
38. Uribezubia, a 33 m. 36 s.
39. Otaño, ídem.
41. Segú, a 35 m. 19 s.
45. Honrubia, ídem.
51. Barrutia, ídem.

Llegaron fuera de control De Cabooter y Van Est.

Clasificación general

1. Groussard.
2. Bahamontes, a 35 s.
3. Anquetil, a 1 m. 26 s.
4. Poulidor, a 1 m. 35 s.
5. Anglade, a 3 m. 05 s.
6. Foucher, a 4 m. 16 s.
7. Junkermann, a 5 m. 16 s.
8. J. Jiménez, a 5 m. 21 s.
9. Desmet I, a 5 m. 28 s.
10. A Adorni, a 11 m 13 s.
11. E. Martín a 11 m. 54 s.
12. Manzaneque, a 25 m. 14 s.
13. Kunde, a 29 m. 17 s.
14. Galera, a 29 m. 21 s.
15. Pauwels, a 30 m. 05 s.
16. Panblanco, a 31 m. 26 s.
17. Smpson, a 31 m. 33 s.
18. Duez, a 33 m. 26 s.
19. Rostollan, a 38 m. 49 s.
20. Gabica, a 39 m. 03 s.

. . . . . .

23. Elorza, a 44 m. 11 s.
25. Hernández, a 51 m. 45 s.
41. Segú, a 1 h. 32 m. 52 s.
42. Uribezubia, a 1 h. 37 minutos 37 s.
45. Otaño, a 1 h. 42 m. 41 s.
52. Bertrán, a 1 h. 51 m.
54. Piñera, a 1 h. 55 m. 36 s.
77. Barrutia, a 2 h. 38 m. 09 s.
82. Honrubia, a 3 h. 03 m. 51 s.

Clasificación Gran Premio Montaña

1. Bahamontes 150 puntos.
2. J. Jiménez 143.
3. Poulidor 76.
4. Junkermann, 47.
5. Anglade, 39.
6. Foucher, 30.

Clasificación Jersey Verde

1. Janssens 165 puntos.
2. Sels, 133.
3. Desmet I 130.
4. Poulidor, 100.
6. Wright 76.

Clasificación por equipos

1. Pelforth.
2. Groene, a 22 m. 51 s
3. Paloma, a 37 m. 04 s.
4. St-Raphael, a 38 m. 58 s

TENIS

Se rechaza, una vez más, la celebración de torneos "Open"

VIENA, 9. (Alfil). — El Congreso de la Federación Internacional de Lawn-tenis ha decidido rechazar una propuesta británica para que puedan celebrarse torneos «open», es decir con la libre participación de jugadores aficionados y profesionales.

Francia, entre otros países, apoyó la propuesta inglesa, a la que se oponían EE. UU. y Australia.

El Congreso, por otra parte, aprobó, por aplastante mayoría pedir la admisión del tenis en los J. O. de 1968, y la admisión, como miembro de Alemania Oriental. Esta admisión contó con 132 votos a favor, 61 en contra y 52 abstenciones.

III COMPETICION DE GIMNASIA DEPORTIVA MASCULINA INFANTIL

Se ha celebrado en las instalaciones de la Escuela Deportiva Infantil que, como en ediciones anteriores, ha constituido un éxito.

La clasificación final, por equipos, ha sido la siguiente:

1, Gimnasio Frediani, 126 puntos; 2, C. N. Sabadell; 3, C. D. Tejamar, de Madrid.

En la categoría de principiantes se adjudicó la Copa el Colegio Viaró, de San Cugat.

En individuales absolutos, la clasificación fue la isguiente:

Categoría de 13 años: José María Company, de C. N. Sabadell.

Categoría de nueve años: Jorge Girés, del Gimnasio Montiñó.

Categoría principiantes, Manuel Buxeda del Gimnasio Municipal de Sabadell.

El presidente de la Federación Catalana, don José María Sánchez, hizo entrega de los premios a los vencedores.

En Montjuich, se disputará el III Campeonato Provincial de Tiro al plato

En el polígono de la Sociedad de Tiro al Pichón de Montjuich, cedido desinteresadamente, se celebrará el próximo domingo, a partir de las 9'30 de la mañana, el III Campeonato Provincial de Tiro al Plato de «Educación y Descanso». Este Campeonato está reservado a los productores de Grupos de Empresa, Jefaturas Comarcales y Locales de la Obra y Hogares del Productor. Para cualquier aclaración sobre este Campeonato, pueden dirigirse a Departamento de Deportes de «Educación y Descanso». Vía Layetana, 16, sexto, todos los días laborables de 19 a 21 horas.

PUDICIA PATRIOTICA E IMPUDICIA PATRIOTERA

BAHAMONTES Y LA TELEVISION FRANCESA

Por Juan SEGURA PALOMARES

Con frecuencia nos rasgamos las vestiduras ante una exaltación triunfal española en el terreno deportivo. Pensamos que confundir el patriotismo, con toda la hondura que el concepto entraña, con la euforia y la alegría legítimas que deben producirnos los triunfos deportivos españoles en el extranjero, es una impudicia patriotera, algo muy apartado de la exquisitez espiritual de nuestro pueblo. Somos tan honestos los españoles en este sentido, que casi siempre, por miedo a que nos digan que hacemos el ridículo hablando de nuestros éxitos, los minimizamos, acortando con ello las distancias que nos separan del vencido. Sentido quijotesco, dirían unos; sentido universalista de España, acostumbrada a pisar por los cuatro continentes, dirían otros. Sea lo que fuere, así es.

Federico Martín Bahamontes realizó ayer una actuación sensacional, de las que marcan época. Aunque el toledano no consiguió su propósito de endosarse el "maillot" amarillo, su proeza constituye un acontecimiento que perdurará durante mucho tiempo en la mente de todos los aficionados

Hace apenas un mes nuestra selección nacional se alzó sensacionalmente con el título europeo de selecciones, venciendo nada menos que a la de Rusia, que ostentaba el título. Y ya casi nos da vergüenza hablar de ello, por temor a que nos llamen provincianos, cuando de haber sido Francia, Italia o Alemania el vencedor, las retahílas de elogios al patrio fútbol todavía atosigarían. En esto, actuamos con desventaja. Nuestra honestidad, y pudicia patriótica, se ven arrinconadas descaradamente por la impudicia patriotera de que hacen gala los medios informativos extranjeros, que llegan a conclusiones tan pintorescas. No hace mucho ocurrió en "L'Equipe", rotativo deportivo francés, que pretende ser el rotativo europeo —como a la de considerar deportes-base, aquellos en que los equipos nacionales propios destacan, y minimizar a los otros.

Sin ir más lejos, ayer el gigantesco corredor español, Federico Martín Bahamontes, "El Aguila de Toledo", ganó la etapa más difícil del "Tour", marchando en solitario, escapado, desde la salida, coronando la gesta más grande que jamás se registró en el palmarés de la importante prueba ciclista francesa. ¿Y qué ocurrió al final? Pues que las cámaras de la Eurovisión, servidas por la Televisión Francesa, sin el menor pudor, se dedicaron a ofrecer plano tras plano, entrevista tras entrevista, de Anquetil y Groussard, dos franceses, que pasaron sus apuros para resistir la hombrada de Bahamontes, mientras se ignoraba totalmente a éste.

El deportista español no puede por menos que sonreírse ante la patriotera reacción de un medio informativo tan importante como es la Televisión Francesa, siempre tan amante de los europeísmos, del sentido internacional, de la elegancia de espíritu, pero que es en la realidad tan chauvinistas como podía serlo Napoleón. Sí, verdaderamente nos pareció ridículo el detalle. Y suponemos que lo mismo le ocurriría a toda Europa. Pero precisamente en ese silencio, estaba la confirmación más rotunda de que Bahamontes había hecho algo fuera de serie. Como decía el clásico español: "Mejor habla, señor, quien mejor calla". Y la Televisión Francesa hizo bien en callar el triunfo de Federico, pese a que el "Tour" ha sido este año preparado de manera que Anquetil lo tuviera fácil, con las adecuadas y bien distribuídas etapas contra reloj, que es el terreno abonado para el gran rival de Bahamontes.

Hizo bien en callarlo, porque con ello nos ha dado, a los aficionados españoles, que sabemos perfectamente la trascendencia de lo realizado por Bahamontes a sus treinta y seis años de edad, la más grande de las satisfacciones, la que produce ver como se recurre a la rabieta, para disimular el triunfo gigante del adversario. Si se hubiera tratado de un partido de fútbol, seguramente, hubiesen echado la culpa al árbitro. Aquí, como no había más culpable que el genio y la casta del propio Bahamontes, lo mejor era ignorarle. Y nosotros tan felices. ¡Ah!, y no se preocupe el estupendo corredor francés que es Anquetil, porque cuando venga a España, seguiremos admirándole y destacándole, en prensa, radio y televisión, como él se merece. Lo cortés no quita lo valiente. Y estas son dos virtudes que el aficionado, que el deportista español, posee en grado sumo.

Si hemos escrito estas cuatro líneas, no ha sido para afear a nuestros colegas de la Televisión Francesa su ridículo patriotismo, sino para abrir los ojos a algún compatriota ingenuo y para desagraviar a Federico Martín Bahamontes, que ayer realizó la gesta más importante de la victoria del "Tour", como muy bien destacó ante las pantallas de TVE, nuestro querido compañero Juan José Castillo.

EL "TOUR" DEL PORVENIR

Tercera victoria española consecutiva, esta vez protagonizada por Ventura Díaz

GINES GARCIA CONTINUA LIDER PESE A HABER SIDO PENALIZADO CON 15 SEGUNDOS

En el podium de Pau, nuestros representantes acapararon todos los honores

PAU. (Del enviado especial de Pyresa, José Ignacio VIOTA.)

Nueva victoria española y van... tres consecutivas. En esta ocasión le ha llegado el "turno" al santanderino Ventura Díaz que supo aprovechar la ventaja que sacara en el alto del Aubisque, para lanzarse con potencia, fuerza y valentía, en pos de un triunfo individual, que le compensara de los esfuerzos realizados en las etapas anteriores en beneficio del equipo, al mismo tiempo que salvaguardaba a su líder, de la posible bonificación del italiano Gismondi, que por arte y gracia de los comisarios, ha disminuido la ventaja sobre el español, en quince segundos, al ser penalizado éste, por recibir un empujón de su compañero Mayoral.

Ha sido esta de ayer una nueva demostración de la potencia del equipo hispano más que la victoria en sí de Ventura Díaz. Los contrarios ya no saben a quién deben vigilar. De Sagarduy, por ejemplo, se preguntan si es esprinter o escalador. Ventura Díaz, con esta escapada ha demostrado, que además de escalador es rodador, fácil y potente y de los demás podemos decir otro tanto. Por el momento ha "terminado" el trabajo para estos dos hombres, pues a partir del día de descanso, volverán momentáneamente las llanuras y entonces, los Mendiburu, Mayoral, Quesada y Tous harán el juego al líder, mientras los demás se ponen a punto, para atacar el macizo central.

En nuestra última crónica ya decíamos que no teníamos adjetivos, con que premiar la labor de estos muchachos y hoy con repetir aquéllos nos basta. ¿Una muestra evidente? Pues que de un pelotón de trece hombres que subió en cabeza el Tourmalet, había en él nada menos que seis españoles. Suponemos que la cifra nos ahorra el comentario.

En el Podium de Pau, han acaparado todos los puestos. Ventura Díaz, como ganador de la etapa; Ginés García, como líder de la general; Sagarduy como primero de la clasificación por puntos, y el conjunto completo como líderes de la clasificación por equipos. ¿Y la montaña? Pues en esta clasificación Sagarduy, a falta del macizo central se ha colocado a dos puntos solamente del polaco Gawliczek, mientras Ventura Díaz ha pasado también al tercero y en la general individual contamos con cuatro hombres entre los doce primeros: Ginés García (1), Tous (4), Ventura Díaz (9), y Sagarduy (11), ocupando los otros cuatro: Blanco (18), Endiburu (21), Quesada (22) y Mayoral (31).

Clasificaciones oficiales

8.ª etapa, Bagneres de Bigorre-Pau (105 km.)

1. V. Díaz, 4 h. 49 m. 26 s.
2. Delisle, a 1 m. 26 s.
3. Sambi, a 3 m. 04 s.
4. Swerts, ídem.
5. Sagarduy, ídem.
6. Gismondi, a 4 m. 11 s.
7. Ex-aequo: Dalla Bone, Kastern, Aimar, Gawliczeck, Spruyts, TOUS Luthi, GARCIA, Martinazzo, Letort y BLANCO.

. . .

25. Mendiburu, a 9 m. 04 s.
26. Mayoral, ídem.
33. Quesada, a 11 m. 17 s.

Clasificación general

1. García.
2. Gismondi, a 24 s.
3. Aimar, a 3 m. 29 s.
4. Tous, a 4 m. 56 s.
5. Spruyts a 5 m 43 s.
6. Letort a 8 m. 22 s.
7. Gawliczeck, a 8 m. 56 s.
8. Delisle, a 10 m. 37 s.
9. Díaz, a 10 m. 59 s.
10. Zapala, a 13 m. 03 s.
11. Sagarduy, a 13 m. 13 s.

. . . . . .

18. Blanco, a 20 m. 18 s.
21. Mendiburu a 22 m 23 s.
22. Quesada, a 24 m. 18 s.
31. Mayoral, a 32 m. 47 s.

Clasificación Gran Premio Montaña

1. Sagarduy, 73 puntos.
2. Gawliczeck, 73.
3. Díaz 45.

Clasificación por equipos

1. España.
2. Francia, a 16 m. 56 s.
3. Italia, a 24 m. 05 s.

Clasificación Jersey Verde

1. Sagarduy, 87 puntos
2. Gismondi, 84.
3. Garcia, 55.
4. Díaz, 53.

FEDERACION CATALANA DE FUTBOL
FINAL VII TORNEO MOSCARDO
CAMPO R. C. D. ESPAÑOL
Sábado, 11 de julio, noche, a las 9
partido para tercer clasificado
U. D. SAN MARTIN-C. D. TORTOSA
A las 10,45, final
C. F. GUIXOLS-C. F. REUS DEPORTIVO
PRECIOS: Tribuna y Preferencia (sin entrada), 20 ptas.; Asientos (sin entrada), 10 ptas.; Entrada de socio (clubs participantes y R. C. D. Español), 10 ptas.; Entrada general, 15 ptas.
Anulados todos los pases, excepto los federativos.

M.C.D. 2022

BARCELONA-BOCA JUNIORS, ESTA TARDE EN BUENOS AIRES

En el Torneo Cuadrangular hay juego una Copa de Oro

CESAR AFIRMA QUE SUS MUCHACHOS ESPERAN TRIUNFAR

BUENOS AIRES, 9. (Alfil.) — Con la jornada de fútbol sensacional se celebrará hoy el Día de la Independencia nacional con tres encuentros notables: Boca Juniors contra Botafogo, de Río; Atlético de Madrid contra Racing, de Buenos Aires, y Barcelona contra River Plate.

Boca y Botafogo comenzarán su encuentro en el Estado Monumental de Nuez, a las 13'45; a las 15'00, el Atlético de Madrid se mide con el Rácing Club en el gigantesco Estadio de Avellaneda, y, finalmente, a las 15'45 horas, River Plate se enfrentará con el Barcelona en su Estadio del Barrio Nuez, el más grande del país.

El pronóstico del tiempo para hoy, "bueno y frío", con una mínima de dos grados, pero es dudoso que la temperatura sea superior a 12 grados por la tarde.

Pese al conjunto de superpartidos en una sola tarde y las negras recaudaciones de los últimos domingos, hay poco cuidado de que la taquilla no llegue a batir un record. Hay centenares de miles de españoles en Buenos Aires, aparte de la enorme hinchada de Argentina, y al próximo domingo no hay fútbol.

Después del partido de hoy, el Atlético de Madrid cruzará el Río de la Plata para medirse con el Peñarol, Montevideo, en esta última ciudad, para luego proseguir su gira por Paraguay, Chile, Perú, etc.

El Barcelona va a Lima una vez terminado el Torneo Cuadrangular para jugar contra el Sporting Cristal y luego a Méjico.

Esta mañana los jugadores del Barcelona realizaron un ligero entrenamiento en River Plate.

Con este motivo se informó sobre la reglamentación del Torneo Cuadrngular. Se señaló que durante el transcurso de los partidos se podrán efectuar dos cambios además del meta. Los dos jugadores podrán ingresar en el campo de juego en el primer tiempo.

En caso de empatarse en el primer encuentro, deberá disputarse un segundo. La copa que será adjudicada al ganador es de oro y los jugadores integrantes del equipo vencedor recibirán medallas de oro y de plata los que ocupen el segundo puesto.

El entrenador del Barcelona, César Rodríguez, dijo que sus muchachos están bien y esperan ansiosos el partido contra el Boca Juniors y en este aspecto puso de relieve que este equipo les había vencido dos veces y que en esta ocasión venían por el desquite.

La plantilla del Barcelona

Según nuestras noticias, la relación de los jugadores que forman la actual plantilla del C. de F. Barcelona es la siguiente:

Jugadores que tienen contrato en vigor

Antonio Camps
José M.ª Fusté
Enrique Gensana
Fernando Goyvaerts
Sigfrido Gracia
Sandor Kocsis
Ramón Montesinos
Fernando Olivella
José Manuel Pesudo
Cayetano Re
Alfonso Rodríguez "Foncho"
Salvador Sadurní
Eladio Silvestre
Martín Vergés
Luis Vidal
J. A. Idúa

Jugadores a los que se les ha prorrogado contrato

Julio César Benítez
Ismael Comas
Jesús Garay
Vicente González
José M.ª Pereda
Pedro Zaballa

Jugadores que quedan libres de compromiso

Juan Segarra

Estábamos en lo cierto: Seminario era jugador del Barcelona

Anoche confirmó oficialmente el Barcelona la noticia que adelantamos a ustedes el pasado lunes sobre Seminario. A pesar de todo lo que se ha dicho, Seminario y el Barcelona llegaron a un completo acuerdo en la tarde del sábado, día 4. La única formalidad que faltaba por cumplirse era la de que el presidente del A. C. Fiorentina firmase la transferencia del jugador, lo cual se llevó a efecto en la noche del pasado martes.

Así pues, estábamos en lo cierto.

He aquí el texto de la nota oficial que nos ha remitido el club azulgrana:

"Visto el informe técnico presentado a este Consejo Directivo por el entrenador del Club, don César Rodríguez Alvarez, sobre el jugador don Juan Seminario Rodríguez, y puestos en contacto con el Club A. Fiorentina, se firmó hoy, día 8 de julio, el traspaso de dicho jugador a nuestro Club.

El jugador Seminario salió anoche con destino a Buenos Aires para incorporarse a la expedición deportiva del C. F. Barcelona."

SORTEO DE LA COPA DE EUROPA Y DE LA "RECOPA"

EL REAL MADRID SE ENFRENTARA AL ODENSE (DINAMARCA) Y EL ZARAGOZA AL VALETTA (MALTA)

GINEBRA, 8. (Alfil.) — Resultado del sorteo de la Copa de Europa para los clubs Campeones de Liga:

D. S. W. Amsterdam (Holanda) - Fenérbace Istambul (Turquía); Etoile Rouge (Yugoslavia) - Glasgow Rangers (Escocia); Lyn (Noruega) - Lathen Repas (Finlandia); Liverpool (Inglaterra) - Reykjavik (Islandia); Saint Etienne (Francia) - Caux de Fonds (Suiza); Rapid Viena (Austria) - Shamrock Rovers (Eire); Chemnitz Leizipig (Alemania Este - Gyoir Vasa (Hungría); Sliema Wanderers (Malta) - Rumania (equipo no conocido); Partisan Tirana (Albania) - Colonia (Alemania Occidental); Locomotive (Sofia) - Malmoe (Noruega); Benfica Lisboa (Portugal) - Aris (Luxemburgo); Anderiecht (Bélgica) - Bolonia (Italia); Odense 09 (Dinamarca) - REAL MADRID (España); Belfast Glentoran (Irlanda) - Panathinaiko (Grecia); Dukla Praga (Checoslovaquia) - Gorntk Zabrze (Polonia).

El Inter de Milán, ha sido exceptuado de la primera vuelta por ser el actual Campeón de Europa.

El sorteo para los encuentros de fútbol de la primera vuelta de la Copa de Europa de Vencedores de Copa 1965-66, se ha celebrado en esta ciudad.

Han sido exceptuados de esta primera vuelta los siguientes clubs:

Sporting Club (Portugal) y Dundee United (Escocia).

Campeón de Grecia (todavía no conocido) contra Dynamo Zagreb (Yugoeslavia); Naka Valkeakosten (Finlandia - Skejd Oslo; (Noruega; Magdebourg (Alemania Este) - Galtasaray (Turquía) CardiffCity (País de Gales) - Esberg (Dinamarca); Cork Celtic (Eire)-campeón de Bulgario (todavía no conocido); Admira Viena (Austria) - Legia (Polonia; campeón de Rumania (no conocido), Derry City (Irlanda); Oporto (Portugal) - Olimpique Lyonnais (Francia); U. S. Luxemburgo (Luxemburgo)-Munich 1860 (Alemania Occidental); Sparta Praga (Checoeslovaquia) - Arnothosis (Chipre); West Ham United (IInglaterra)-La Gantonse (Bélgica); campeón de Italia (no conocido) - Fortuna Geleen (Países Bajos); Honved Budapest (Hungría) - Lausanne Sports (Suiza); Valetta (Malta): REAL ZARAGOZA (España).

Para las dos competiciones los encuentros dederán jugarse antes del día 15 de octubre próximo.

EL VIERNES, ASAMBLEA DE LA FEDERACION CATALANA DE FUTBOL

La Federación Catalana de Fútbol celebrará mañana viernes, a las siete y cuarto de la tarde, en el salón del Palacio de las Naciones de Montjuich, la Asamblea Regional Ordiaria, correspondiente a la temporada 1963-64.

El orden del día, es el siguiente: Acta de la reunión anterior; Memoria de la temporada 1963-64; Plan de actución; Avance de liquidación del Ejercicio económico, presupuesto económico para la temporada 1964-65, plantilla y retribución del personal; Plan de competiciones para la temporad 1964-65 y Propuestas de Junta, Directiva y Clubs.

Cerrando el acto se procederá a la entrega de los trofeos y recompensas correspondientes a la temporada 1963-64.

El próximo sábado, por la noche, en el campo del Español, final del Torneo Moscardó

Como último partido oficial de esta temporada, el próximo sábado tendrá lugar la confrontación decisiva para la adjudicación del "Trofeo General Moscardó", en su VII edición, que han disputado los clubs catalanes de Tercera División y los mejores de la Primera Categoría Regional, a lo largo de un emocionante torneo, disputado por eliminatorias.

La U.D. San Martín y el C.F. Tortosa decidirán previamente el tercer y cuarto puesto de la clasificación. Seguidamente, a las once menos cuarto de la noche se jugará la gran final, para la que se han clasificado el C.F. Reus Deportivo y el C.F. Guíxols tras haber vencido a una serie de clubs de verdadero renombre dentro de la Tercera División Catalana, precisamente en esta temporada en que dicha categoría se ha revitalizado, al jugar en grupo único.

LOS JUVENILES DEL BILBAO, RECIBIDOS TRIUNFALMENTE

BILBAO, 9. — Diez mil personas han dispensado un apoteósico recibimiento a los jugadores juveniles del Atlético de Bilbao, que tan brillantemente acaban de conquistar el título de campeones de España en reñida lucha contra el Real Madrid.

SE APLAZA LA CELEBRACION DEL TROFEO "SAN JORGE"

Por hallarse concentrados con vistas al próximo encuentro contra Francia, los mejores atletas españoles, la Federación Barcelonesa ha decidido aplazar hasta una fecha posterior, la celebración del Trofeo San Jorge", anunciado para el próximo domingo.

ATLETISMO

SE APLAZA LA CELEBRACION DEL TROFEO "SAN JORGE"

Por hallarse concentrado con vistas al próximo encuentro contra Francia, los mejores atletas españoles, la Federación Barcelonesa ha decidido aplazar hasta una fecha posterior, la celebración del "trofeo San Jorge", anunciada para el próximo domingo.

REUNION INTERNACIONAL EN COLONIA

COLONIA, 9 (Alfil). — Resultado de la reunión internacional de atletismo disputada anoche:

100 metros. — Carr (EE. UU.) 10,3.
Disco. — Danek (Checoslovaquia), 62 m. 16.
5.000 metros. — Clarke,, 13' 45" 2-10.

SE INICIARAN EL SABADO "LAS 24 HORAS DE MONTJUICH"

LA COMPETICION, ORGANIZADA POR PEÑA MOTORISTA BARCELONA, SE ANUNCIA COMO EMOCIONANTE

El sábado, a las cinco de la tarde, se iniciarán "Las 24 Horas de Montjuich", prueba organizada por Peña Motorista Barcelona, y que tiene garantizado su éxito, no sólo por el alto nivel de la competición, sino por el prestigio conseguido en anteriores ediciones.

Hasta el momento se cuenta con 46 equipos inscritos, de los cuales 15 son extranjeros. Como quedan por formalizar bastantes más, puede ya afirmarse que la inscripción va a ser la más nutrida y la más formidable en calidad de todas las registradas.

LOS FAMOSOS DE LA "DUCATTI" VUELVEN AL CIRCUITO DE MONTJUICH

La "Ducatti" italiana vuelve a las "24 Horas" barcelonesas, con el propósito de revalidar sus grandes triunfos en anteriores ediciones. Entre sus pilotos figuran Spgagiari, Mandolini, Balboni y los hermanos Villa, además de los pilotos españoles de la "scudería".

LA MAQUINA JAPONESA "HONDA". INSCRITA

Una nueva máquina ha cursado su inscripción. Se trata de la japonesa "Honda", que será pilotada por los pilotos Zardir-Selvick, vencedores en su categoría en las últimas "24 de Avus-Berlín 1963". Equipo y corredores vienen con el ánimo de superar esta reciente actuación alemana.

EL INGLES HARRIS, CON "VELOCETTE" FIGURA DE "THRUXTON"

La "Velocette", que llevará como capitán piloto a Harris, que consiguió una destacadísima actuación en "Thruxton", clasificándose tercero de la general y primero en la categoría de 500 c. c. ante 17 participantes, rodando a 110'650 kilómetros-hora, figura asimismo entre los inscritos. Se le considera como uno peligroso enemigo para Darwill-Price, en el Circuito de Montjuich.

LOS VENCEDORES DE LA COPA DE EUROPA EN 250 c. c.

Otra destacada inscripción a subrayar es la del equipo P. Meyer-A. Rhan, vencedores de la última Copa de Europa de Resistencia, con "Montesa".

LA FAMOSA "TRIUMPH" NO FALTARA A LA CITA

Forzosamente hemos de citar la "Thruxton" habida cuenta es la última competición importante de resistencia disputada en el presente año. Destaquemos, pues, que la famosa máquina "Triumph", pilotada por los ingleses C. Wallace-G. Barnacle, clasificados entre los diez primeros de aquella competición inglesa, figura entre los equipos que tomarán la salida.

En la categoría de 250 c. c., en las cuales entran las grandes marcas españolas "Bultaco", "Ducatti", "Montesa", debe también destacarse la máquina "A. J. S.", pilotada por J. Williams-P. Wood, clasificada en "Thruxton" primera en dicha categoría, a un promedio de 96'880 kilómetros-hora, venciendo especialmente a las "Honda", "Montesa", "Triumph", "Royal Enfield", "Yamata", "Suzuki" y "Ducatti-Daytona", hasta un total de 15 inscritos en la misma.

EL TROFEO "JUAN JOVER"

El domingo, a las 5 de la tarde, después de las "24 Horas de Montjuich", se disputará el Trofeo "Juan Jover", para automóviles.

Tomarán parte en esta carrera, entre otros, Francisco Godia, Alex Soler Roig, Vogele, Jaime Coll, José María Vidal, Antonio García, Augusto de Porrata, Joaquín Escardó, Arturo Sáenz, Antonio Alvarez de León, Jorge Palau-Ribes, Rodolfo Bay, padre e hijo; Jaime Juncosa, "Hans", Javier Ribó, Miguel Brunells, Miguel Vives, "Goliath", Jaime Juncosa Obiol, Salvador García, José Aracín, Salvador Ros, Javier de Vilar, Andrés Basolí y muchos otros.

LUCHA

REVANCHA H. CORTES - BENGOECHEA HOY EN LAS ARENAS

Esta noche, a las once se celebrará en la plaza de toros Arenas una interesante reunión de lucha libre, en la que se ofrecerá a los aficionados como "plato fuerte" el combate de revancha entre H. Cortés y P. Bengochea. El alemán, Axel Dieter, se enfrentará al agresivo Emilio Lamban, y el libanés, Josepho Tannous, tendrá como rival al duro y difícil atleta, Moyan.

Dave Larsen, primera serie inglés, hará su presentación en Barcelona y España, enfrentándose al extraordinario estillista, Dave Larsen.

El campeón de España, Brunet tendrá como adversario al actual campeón del mundo, M. Aledo.

El sábado, en Gavá, finales de la copa de baloncesto de "Educación y Descanso"

El próximo sábado, a las 10'30 de la noche, se disputarán en la vecina población de Gavá, las finales de la Copa de Baloncesto masculino y femenino, organizadas por el Departamento de Educación Física y Deportes de «Educación y Descanso».

En la categoría femenina, disputarán la final los equipos de las empresas Enkalene y Pirelli y en categoría masculina se enfrentarán los conjuntos representativos de las empresas Aismalibar y Carlo Erba.

El campeón mundial de esquí, Charles Bozon, perece en una trágica escalada

Otros trece montañeros hallan la muerte bajo el alud de nieve

CHAMONIX, 8. (Alfil.) — Catorce escaladores, entre los que figuraban el ex campeón mundial de slalom especial de 1962, Charles Bozon, han encontrado la muerte en el Pico "Aguila Verde", del macizo del Mont-Blanc.

Una avalancha de nieve arrastró unos 500 metros a todos los miembros de la cordada. Los auxilios, realizados inmediatamente por medio de helicópteros y equipos especiales de socorro, no pudieron hacer nada por los infortunados montañeros.

Bozon tenía 31 años y se había casado hace unos meses. Su padre, guía montañero, murió también en una avalancha en 1938.

Un testigo del trágico suceso ha declarado: "Fue terrible. No tuvieron ninguna posibilidad de escapar a la avalancha, ni de sobrevivir."

La tragedia resultó inesperada. Horas antes se había reconocido el terreno desde un helicóptero. El tiempo parecía propicio y la cordada se lanzó, sin temor, a la ascensión, que no pasaba de ser un ejercicio práctico.

NOTICIARIO

ATLETISMO.—El presidente de la Federación Española ha fecilitado a don Miguel Arévalo, presidente de la Catalana, por el record obtenido por Francisco Aritzmendi el sábado pasado en Berlín.

ESQUI NAUTICO.—El próximo sábado comenzarán en Bañolas los Campeonatos de España. El domingo se celebrará la segunda jornada.

FUTBOL.—Dentro del programa del Torneo infantil organizado por el Colegio La Salle, de la barriada del Congreso, el viernes se celebrará un homenaje póstumo al que fue extraordinario jugador, Paulino Alcántara. A las 7'30 se disputarán los partidos San Andrés-Peña Cinco Copas y Sans-Peña Azulgrana.

JUEGOS OLIMPICOS.—El 14 de agosto se encenderá, en el templo de Zeus, cerca de Olimpia, en presencia del rey Constantino, la antorcha olímpica que viajará hacia Tokio. Un total de 100.696 corredores intervendrán en los distintos relevos.

LUCHA
PLAZA DE TOROS LAS ARENAS
HOY, JUEVES, 9 DE JULIO
A LAS 11 NOCHE
LAMBAN
Agresivo Aragonés
Axel DIETER
El Caballero del Ring
Josepho TANNOUS
El Apolo Libanés
MOYAN
Rudo Atleta
MORLANS
Violento Internacional
Dave LARSEN
Primera Serie Inglés
— REVANCHA —
H. CORTES
El Forzudo Español
P. BENGOECHEA. 1.
Fuerte Navarro
DOS CAMPEONES DOS
A un asalto de 45 minutos
BRUNET
Campeón de España
M. ALEDO
Campeón del Mundo

LA UNION EXCURSIONISTA DE CATALUÑA GANO EL VI RALLYE DE ALTA MONTAÑA 1964

Organizado por el Centro Excursionista de Cataluña, se ha disputado el VI Rallye de Alta Montaña 1964, en la cabecera del Valle de Bohi, en el pirineo leridano.

Tomaron la salida 32 equipos representativos de trece entidades de nuestra región, tomando parte un equipo integrado totalmente por participantes femeninas.

De las dificultades que tuvieron que superar los participantes da una idea el que tan sólo 17 equipos consiguieron llegar dentro del tiempo reglamentario a Caldas de Bohi, después de cubrir las tres jornadas de que constaba este Rallye.

Dos equipos de la Unión Excursionista de Cataluña, formados por José Aixut, Alberto Pamias, Luis Llobregat y Eduardo Luis, Vicente Balagué y Emilio Fliqueta, se proclamaron vencedores del VI Rallye.

La prueba se clausuró con una comida de hermandad que fue presidida por el señor Mosella, presidente del Centro Excursionista de Cataluña.

Usted debe elegir las lecturas de sus hijos. BAZAR; cuentos, leyendas, teatro, juegos, religión, historia, noticias del mundo infantil. De venta en Maestro Nicolau, n.º 19. Departamento 33.

SUSCRIBASE A ESTE PERIODICO

GRAN PREMIO DE ESPAÑA DE RESISTENCIA
10, 11 y 12 DE JULIO DE 1964

X 24 HORAS DE MONTJUICH
TROFEO CENTAURO DE "EL MUNDO DEPORTIVO"
CAMPEONATO DE EUROPA-CAMPEONATO DE ESPAÑA
Asista a la más demoledora carrera de motos del mundo, con los ases internacionales y nacionales de fondo y velocidad.
9 NACIONES EN LUCHA
CON LAS GRANDES MARCAS
A. J. S. B. M. W. B. S. A. BULTACO
DERBI DUCATI GREEVES HONDA
LUBE-RENN MORINI MONTESA NORTON
ROVENA TRIUMPH VELOCETTE C. Z.
PROGRAMA
Viernes día 10: de 4 tarde a 10 noche, entrenamientos automóviles y motos.
Sábado día 11: 5 tarde principio de las "24 Horas".
Domingo día 12: 5 tarde fin de las "24 Horas".
Domingo día 12: 5.30 tarde carrera de automóviles del R. A. C. C.
Patrocinio "PIRELLI" - Cronometraje "FESTINA" - Avituallamiento "COCA-COLA"
"PEÑA MOTORISTA BARCELONA"

COMERCIAL Pegaso S. A.
Invita a los transportistas a bendecir sus camiones de carga y autocares de pasajeros, con motivo de la
FESTIVIDAD DE SAN CRISTOBAL
Esta bendición se impartirá ininterrumpidamente en las Fábricas de la EMPRESA NACIONAL DE AUTOCAMIONES, S. A., de MADRID y BARCELONA, a partir de las 10 horas y hasta las 13 horas del día 10 de julio
MADRID
Carretera de Aragón, km 14
BARCELONA
La Sagrera, 179 - 197

M.C.D. 2022

Irene quiere reconciliarse con sus padres

La reina Juliana no ha roto la relación epistolar con su hija en ningún momento

LA PRINCESA HA QUERIDO OFRECER A SU PADRE EL MEJOR REGALO: DE CUMPLEAÑOS· LA RECONCILIACION CON SU FAMILIA

PERO EL PROBLEMA MAYOR SIGUE EN PIE: EL DE LA RECONCILIACION CON EL GOBIERNO Y EL PUEBLO DE HOLANDA

Por René ARNOUL

En su número del día 26 de junio, el periódico independiente de La Haya, «De Telegraff» anunciaba en su primera página que el representant de los Países Bajos en España había asistido a una comida en honor de la princesa Irene y su esposo, el príncipe Carlos Hugo de Borbón Parma.

La emoción que la noticia causó en toda Holanda fue grande. Tan considerable que el Ministerio de Asuntos Exteriores se creyó obligado a una precisión, en el sentido de que el embajador fue invitado a un almuerzo y de que al enterarse que entre los comensales, se contaba la princesa Irene y su esposo solicitó instrucciones telefónicas el Mintsterio. Este le respondió afirmativamente: Podía acudir a la comida.

Esta fue la explicación oficial. Pero dos días más tarde, en el avión regular Bruselas - Amsterdam, llegó la propia princesa. Era la primera vez que pisaba tierra holandesa desde su salida del país para contraer matrimonio con el príncipe Carlos Hugo de Borbón Parma.

En el aeropuerto esperaba a Irene un automóvil de la casa real que la llevó a gran velocidad al palacio de Soestdijk: La acompañaba su hermana Margarita, que al parecer y según ciertas indiscreciones, ha sido mediadora entre Irene y sus padres. El encuentro con éstos tuvo efecto en el propio palacio de Soesdijk, donde Juliana y Bernardo acogieron con efusión a su hija.

¿RECONCILIACION OFICIAL?

La reconciliación familiar fue, al parecer, un hecho inmediato. Pero queda por solucionar el problema, bastante delicado, de la reconciliación oficial. Como se sabe, la boda de la princesa se efectuó sin el consentimiento del Gobierno o lo que es peor con la opinión contraria de mismo.

Ante el regreso de la princesa Irene, el silencio de los medios oficiales ha sido significativo. Una reconciliación oficial de la princesa entraña por tanto, la aceptación de una serie de condiciones políticas que fueron rechazadas por Irene y su esposo antes de celebrarse el enlace.

¿Existe alguna posibilidad de que sean aceptadas ahora? Siempre según las indiscreciones emanadas de ambientes próximos a la corte holandesa estas posibilidades son ahora mayores. Existen, en efecto, una serie de hechos nuevos en la línea política seguida por la familia Borbón Parma que han hecho posible el acercamiento de Irene y sus padres que hace siquiera un mes parecía prácticamente imposible.

Se ha sabido ahora por ejemplo, que la reina Juliana no ha roto nunca la relación epistolar con su hija Irene y que a instancias suyas y de la princesa Margarita, decidió Irene, asistir a la celebración de los 53 años de su padre.

BERNARDO DE LIPPE, UN PRINCIPE EJEMPLAR

El príncipe Bernardo de Lippe nació en la población alemana de Jena (ahora zona soviética) el 29 de junio de 1911, hijo del príncipe Bernardo de Lippe - Biesterfeld, que murió en aquella misma ciudad el año 1934, y la princesa Armgard de Gramm.

Entre los diversos candidatos de sangre real que optaban a la mano de la entonces princesa Juliana, fue elegido por la madre de ésta, Guillermina, como aquél en que concurrían mayores condiciones para ser un buen príncipe consorte. La soberana estaba casada con otro príncipe alemán, Enrique de Mecklenburgo.

La princesa Juliana contrajo matrimonio con Bernardo de Lippe el 7 de enero de 1937 en La Haya. Previamente, el príncipe se había naturalizado holandés, recibiendo el título principesco de los Países Bajos. El día 31 de enero del año siguiente nació la princesa Beatriz, actual heredera de la corona y el 5 de agosto de 1939, un mes antes de que estallara la segunda contienda mundial, vino al mundo la princesa Irene.

La princesa, que ha querido ofrecer a su padre, en el cincuenta y tres cumpleaños de éste, su mejor regalo: la reconciliación con su familia y su pueblo.

(Especial para Agencia FIEL. — Prohibida la reproducción.)

Irene de Holanda, esposa del príncipe don Carlos Hugo de Borbón-Parma, a su llegada al Palacio de Soestdijk, residencia real de los soberanos de Holanda. — (Fotofiel.)

LA CIRCULACION ES PROBLEMA

No hay población, por pequeña que sea, donde no haya que resolver cuestiones de tráfico

LOS PARTERRES EN CRUCES Y PLAZAS, INNOVACION EFICAZ Y AL MISMO TIEMPO ESTETICA

EL CONDUCTOR ES EL PRIMER INTERESADO EN QUE SE CUMPLAN LAS NORMAS DE TRAFICO

Por José GIL

En todo el mundo se ha impuesto la imperiosa necesidad de efectuar un concienzudo estudio de la actual circulación, en el tránsito rodado. En nuestro país esa misión corresponde a los técnicos de esta especialidad, pero no tan sólo a los pertenecientes a las Jefaturas de Tráfico, sino a los municipios.

A nadie escapa tan serio problema, que en nuestros días ya no es problema de grandes cuidados, sino también de las pequeñas poblaciones de menor importancia, pero que en algunas de ellas, para la circulación rodada, sí tienen esa importancia que quizá carecen en otros aspectos. Por ello no deben ni pueden quedar al margen de cuidar y aportar su ayuda en pro de una buena circulación.

Hoy día, el problema afecta a todos; por ello el tránsito rodado debe formar parte en cualquier municipio de un constante estudio de mejoramiento, en sus respectivas ciudades pueblos, para el logro de una buena circulación, pero esto no significa que los problemas deban solucionarse con prohibiciones; hay que prohibir, autorizar y orientar, pero hay que estar en estudio constante y no pararse una vez que se haya solucionado algo porque ese "algo" será temporal; no puede dejarse como definitivo por la sencilla razón de que el Parque Automovilista Nacional aumenta considerablemente día a día, y ante ese aumento hay que estar siempre alerta.

ES CONVENIENTE LA CONSTRUCCION DE PARTERRES EN LOS CRUCES Y PLAZAS

En muchas ciudades extranjeras se trabaja —y mucho se ha hecho— para dotar en los cruces peligrosos, siempre que el espacio lo permita, de unos parterres de protección y orientación para evitar en lo posible accidentes y al propio tiempo de regular y ordenar una perfecta circulación de vehículos sin necesidad de que existan en esos lugares ningún policía de tráfico. La existencia de estas zonas de respeto, ha ahorrado muchas víctimas al evitarse accidentes que antes existían en los mismos lugares.

En España se ha empezado ya en algunos puntos la construcción de estas zonas de respeto —en muchos lugares ya están terminadas— en ciudades y carreteras. En los lugares en que están en funcionamiento, su éxito ha sido tal que sobrepasa los cálculos previstos; sin ir más lejos, en Barcelona se puede apreciar en pleno Paseo de Gracia, cruce de Aragón, la perfecta y fácil solución que ahora representa para el tránsito bien ordenado en tan importante cruce. El asunto fue largamente estudiado, pero su fruto ha sido excelente y es bien obedecido por toda clase de conductores, aparte el embellecimiento que ha proporcionado a este cruce.

El mismo sistema se ha aplicado desde hace tiempo en la Plaza de Cataluña, Vía Layetana, cruce con la Avenida de la Catedral, Avenida de José Antonio, cruce a Marina, Plaza de Urquinaona y otros lugares más, en todos los cuales la circulación es correctísima.

Como hemos dicho anteriormente, las soluciones no se han logrado por sí solas, sino que todo ha sido posible gracias a una constancia e interés en estudiar estos problemas y dar las máximas facilidades y seguridad a conductores y peatones. Esta ordenación sirve a la vez de ornato donde es aplicada, y lo que es más importante, evita accidentes.

BUENA LABOR DEL ESTADO, MUNICIPIOS Y GUARDIA CIVIL DE TRAFICO

En las carreteras nacionales también se realizan estas zonas de respeto. En los lugares en donde se hallan ya construídas, no se recuerda haya sucedido ningún accidente. En cambio, antes de que existiera no tan sólo los había, sino que, por ser un lugar de tráfico intenso, era frecuente ver la paralización del tráfico, ocasionado por tal motivo, emisión de pitidos de gran cantidad de vehículos, especialmente en los días festivos.

Es de agradecer a los superiores organismos sus buenos deseos de ir mejorando estos complejos problemas del tránsito, así como a los municipios, que con su esfuerzo saben colocarse a la altura de las circunstancias.

Asimismo hemos de apreciar en todo su valor, la presencia por nuestras carreteras, de nuestros amigos que componen la agrupación de la Guardia Civil de Tráfico, que con su continua vigilancia y ayuda velan por nuestra seguridad. Si se analiza la presencia en las vías interurbanas de estos hombres, comprobaremos que todos sus servicios son eficaces. Pero no lo son todo. El propio conductor debe ser el primero en colaborar para lograr una máxima correcta circulación. Al fin y al cabo es el más interesado. Por lo tanto no basta que se le intente proteger; el conductor de cualquier vehículo debe conducir bien y cumplir; los demás, Estado y Municipios, harán lo que hace el resto.

(Especial para Agencia FIEL.—Prohibida la reproducción.)

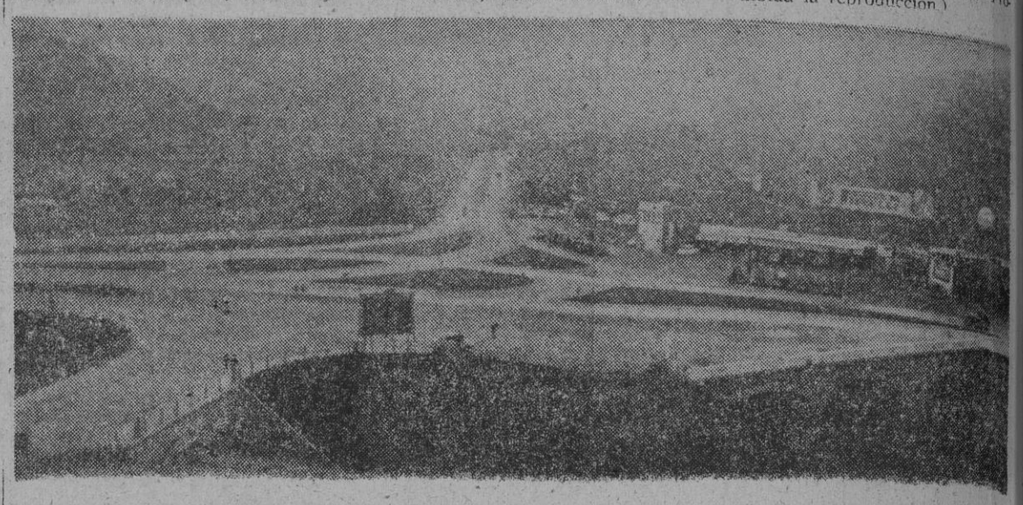

He aquí una solución para un cruce de carreteras. Los setos encauzan convenientemente el tráfico, evitando así muchos accidentes. — (Fotofiel.)

Se rueda en la Luna

LENINGRADO. (Fiel). — Las cámaras de los operadores de Leningrado están enfocadas sobre la luna: Los estudios «Lennauchfilm» han comenzado a rodar una película dedicada al satélite de la tierra. Los mayores observatorios soviéticos de Pulkovo y de Gorki se han convertido en platós para los realizadores de este film. También han comenzado las tomas en el observatorio de astrofísica de Crimea.

Según Pavel Kluchantsev, autor del guión y realizador de la película, los espectadores podrán hacer gracias a ella cinco viajes cinematográficos por el Cosmos. Los espectadores conocerán el relieve de la luna y los medios de llegar a ella. La película, que presenta la luna tal como aparecerá al primer hombre llegado desde la tierra, ha sido ideada como una excursión cuyos guías serán los cosmonautas que habrán ido a la luna. Este viaje anticipado mostrará a los espectadores las perspectivas de la conquista del satélite de nuestro Planeta.

Kluchantser es el realizador del «Cinepanorama cósmico» del que forman parte las películas «El universo», «Los meteoritos», «El planeta de las tempestades» y otras que han obtenido gran éxito.

Los peces hablan

VLADIVOSTOK. (Fiel). — Científicos rusos han registrado los sonidos biológicos de los peces en cinta magnetofónica, que tiene una duración de casi doce horas, constituye una especie de atlas de las «voces» de los peces. En el futuro, ese atlas rendirá servicios inapreciables a los pescadores a la busca de bancos de peces. Los registros han sido efectuados en los viveros próximos a Ojotsk. La «voz» del atún recuerda los sonidos que un músico inhábil obtendría de un xilófono. El ruido producido por un gran banco de arenques recuerda unas salvas de artillería lejanas. Valentín Kazakov, quien ha registrado esas «voces», ha declarado que se proseguirán las investigaciones. Se han instalado particularmente acuariums marítimos en la isla de Popov (bahía de Pedro el Grande), que permitirán verificar esos trabajos en condiciones semi-naturales.

PRUEBAS DE UN NUEVO PROCESO DE POTABILIZACION DEL AGUA

WASHINGTON. (Fiel-Usis.) Un nuevo proceso para convertir en agua potable el agua del mar se está sometiendo a prueba por la Estación de Pruebas de Wrightsville Beach (Carolina del Norte), dependiente de la Secretaría del Interior de los Estados Unidos.

El proceso se basa en una combinación de cambios de temperatura, de presión y gas propano, y se espera que produzca unos 75.700 litros diarios en una pequeña planta piloto.

El nuevo proceso de hidratación forma cristales mediante la reacción química producida por el gas propano y el agua a temperaturas sobre el punto de congelación. Los cristales, como cubos de hielo, rechazan la sal y absorben solamente el agua pura. Luego los cristales son separados de las materias salinas, lavados y descompuestos, dando por resultado un agua completamente libre de sales.

El propano utilizado en la descomposición de los cristales es vuelto a emplear en un nuevo ciclo de formación de nuevos cristales.

Carmen Kurtz

Carta de F. I. A.

Quisiera pedirle consejo sobre algo que me preocupa aunque no me concierne directamente.

Tengo una amiga que va a casarse próximamente. Esta chica no ha tenido mucha suerte hasta ahora, porque a pesar de ser hija de padres muy ricos es tan poco agraciada que nunca hasta el presente tuvo novio. Nosotras, las amigas, tratábamos de animarlas y decirle que cualquier día encontraría a alguien que la haría feliz. Notábamos que nos tenía un poco de celos cuando nos veía acompañadas por unos y por otros, y cuando alguna del grupo se casaba se sentía muy deprimida.

Ni es bonita, ni es excesivamente simpática. Quizá su físico la haya amargado un tanto y los muchachos se sentían incómodos con ella.

Un día nos llamó por teléfono. Parecía cambiada, exuberante, feliz. A raíz de unas vacaciones le había salido un novio y quería presentárnoslo.

En el fondo y de corazón nos alegramos todas. Nos reunimos, y conocimos al "novio". Nos quedamos boquiabiertas. El tal novio era sensacional y a ella se la notaba tan orgullosa, tan satisfecha, que no pudimos por menos de creer que el milagro se había producido. Los padres de ella también se mostraban encantados con el futuro yerno y ya se hablaba de boda, de casa, de los mil detalles que suelen tratarse en estos casos.

Quizá no nos hubiéramos interesado tanto por el novio si ésta amiga hubiera sido igual que nosotras. Comentamos con unos y con otros, de buena fe, creyendo que la noticia era buena.

Mientras tanto ella, la amiga, empezó a prepararse. La veíamos mucho menos y hasta tuvimos la impresión que el novio la alejaba voluntaria o involuntariamente de nosotras, que hasta entonces habíamos sido sus mejores amigas.

Y hace unos días nos enteramos que el tal novio es un individuo de cuidado. No sólo es un insolvente, sino que ni trabaja ni ha trabajado nunca. A ella le ha dicho que tenía tierras en no sé qué punto de España y eso tampoco es cierto. No tiene nada, vive a expensas de su familia —que está deseando liberarse de él—, no tiene carrera, ni oficio, ni ha hecho otra cosa a sus treinta y pico, que vivir del cuento lleno de deudas y de trampas.

He de decirle que el tal individuo, como todos los de su especie, tiene mucha labia, parece una persona muy seria y distinguida, y con esta apariencia ha conquistado de tal modo a la pobre chica, y a sus padres, que decirle la verdad será algo así como asesinarla.

Nosotras hemos hablado sobre el caso y la necesidad de advertir por lo menos a los padres. Pero ¿qué va a suceder? Por un lado nos decimos que es nuestra obligación avisarles y por otro pensamos que quizás este personaje, una vez en posesión del dinero que ambiciona se portará bien y hará feliz a su mujer. ¿Usted, qué opina? Por un lado hay la lealtad que debemos a los amigos, por otro —y dado el caso particular de esta chica— hay el temor de equivocarse, aunque las posibilidades sean mínimas. Quisiera saber su opinión.

* * *

El engaño nunca merece discreción o silencio. En estos casos es más difícil hablar que callar; sin embargo, es necesario hablar, poner en guardia al amigo o la amiga a que se está traicionando.

Espero que todo cuanto me dice sea verdad y que usted y sus amigas "sepan" con certeza que el tal pretendiente es un indeseable.

Porque sería trágica una confusión. Ahora bien, si el personaje es tal y como lo describe, es absolutamente necesario poner al corriente a los padres de la chica.

Otra cosa sería que ese muchacho careciera totalmente de fortuna, lo confesara y estuviera dispuesto a hacer feliz a esta amiga suya. El matrimonio de conveniencia "puede" dar buenos resultados, si uno es consciente de esa "conveniencia".

Pero aquí hay engaño, mentira, y el mentiroso merece que se le dé un buen tirón a la careta —aunque esa careta parezca respetable; lo suele parecer casi siempre — y se le deje a la intemperie con su vergüenza a cuestas. Es un decir, porque vergüenza no tiene el mentiroso.

De modo que no vacile. Pasará un mal rato, pero es deber de amiga. El individuo no se contentará con ser rico, probablemente arruinará a su mujer y la dejará después. Créame, por mucho daño que haga usted a su amiga ahora, aunque nos duela, porque la amistad también exige sacrificio y la lealtad no es camino fácil.

* * *

Toda la correspondencia para esta sección deberá dirigirse a Carmen Kurzt, Redacción de LA PRENSA Villarroel, 91. Barcelona.

TIPISMO PERMANENTE DE NUESTRO PASEO NACIONAL

Las esposas de los pescadores y otras mujeres que se dedican desde hace varios años a coser las redes, se pasan todas las mañanas en el Paseo Nacional, remendándolas para que ellos, que ahora están descansando de las duras fatigas de su oficio, puedan hacerse a la mar por la noche para pescar. Trabajo penoso tanto para los pescadores que tantas veces han de jugarse la vida, como para ellas, que les ponen las redes a punto. — (Foto Europa Press.)

COMO RIE EL MUNDO

COMODON

—Me he camuflado para que no me reconozcan las truchas del año pasado. ("Lecturas")

—La señora [illegible] quiere que le recete algo milagroso para los resfriados.

M.C.D. 2022