AÑO XI

FRANQUEO CONCERTADO

La Voz de Navarra

3.018

ATRASADO 15 CENTIMOS

PAMPLONA, DOMINGO 22 DE ENERO DE 1933.--Apartado 29.

DIARIO INDEPENDIENTE

TELEFONO 1797.--Oficinas y Talleres: ZAPATERIA 50 y NUEVA 46

RECORDANDO

La unidad vasca y la Diputación de Navarra en 1867

Mucho se ha hablado de la necesidad de la unión de Navarra con las provincias vascas. Nosotros hemos trabajado por ella con todo nuestro entusiasmo, pero hemos tenido la desgracia de no ser atendidos, so pretexto de que la unión con las provincias vascas acarrearía la pérdida de la personalidad navarra.

Alguien juzgó nuestra obra como destemplanza nacionalista, e invención de cosas nuevas. Para que nuestros lectores vean desde cuán antiguo se soñaba con nuestro propósito, voy a ofrecer a los lectores de LA VOZ DE NAVARRA un fragmento de un manifiesto dodo por la Diputación de Navarra a su país, el 15 de Julio de 1867. Conste que este manifiesto, según dice la dicha Diputación, se inspiraba en el espíritu público del país que administraba, y que los pueblos recibieron con satisfacción inefable, y q. fué coronado con frases entusiastas, y eminentemente patrióticas, q. escritas están para gloria suya.

Estos proyectos de que nos habla el Manifiesto de nuestra Diputación consistían en la creación de una Universidad Vasco-Navarra; la supresión de los Portazgos; la creación de un Manicomio; la agregación del territorio judicial de dichas provincias a la Audiencia de Pamplona; la creación de un Establecimiento Benéfico que obedeciese al principio moral y económico. Estos proyectos se comunicaron al país para su conocimiento, y el país "no se limitó a dispensarles una benévola acogida, sino que significó a su Autoridad patriarcal y administrativa el ferviente entusiasmo con que los recibía".

Con ello nuestra Diputación se vió obligada a trabajar ardientemente para convertirlos en hechos positivos y fecundos.

Para ello proclamaba la unión del Pueblo Vasco, "porque (decía) la sociedad paccionada,—dice la Diputación—la sociedad en quebrados, no conquistará nunca esos bienes innegables, que brotan del concurso de todas las inteligencias, del concierto de todas las voluntades, y de la armonía de todas las fuerzas que recuerdan ofensas y se imputan agravios comprenden la necesidad imperiosa de deponer sus odios, de olvidar sus rencores, de perdonar y transigir, ¿qué no deben hacer los pueblos que tienen grandes intereses comunes, aun cuando tengan los suyos privativos?

"Los pueblos que no se afanan por estrechar sus relaciones, por ligarse con paternales vínculos, por amalgamarse y unificarse en todo cuanto alcancen, esos pueblos no son dignos de una prosperidad completa".

"Mas para llevar a feliz término (añadía) esos y otros propósitos que son muy realizables, consideró necesario conocer y tratar a las dignas personas que se encuentran al frente de la provincias de Guipúzcoa, Alava y Vizcaya. Y al efecto, la Diputación de Navarra, representada por individuos de su seno, tuvo la satisfacción de apreciar las eminentes cualidades y el levantado patriotismo que distingue a los diputados forales del país vascongado, y el justo aprecio y la señalada deferencia que guardan siempre para su antigua y cuarta hermana. Es indudable: todos los navarros que hubiesen presenciado las atenciones de que fué objeto su provincia por parte de las Vascongadas, estrecharían cordialmente sus manos, y se unirían a ellas por inefable vínculo, para realizar obras importantes y que interesan señaladamente al país Vasco-navarro. No se limitaron las provincias de Vizcaya, Guipúzcoa y Alava a recibir con entusiasmo a la representación de Navarra, sino que la de Alava aprovechó la circunstancia de celebrarse en Vitoria, el día 24 del mes último, una fiesta religioso-foral para invitarla y obligarla galantemente a su asistencia. En esa fiesta es donde Navara pudo ver las simpatías con que la distinguen las provincas hermanas, no solamente por las protestas fraternales que la hicieron, sino por otras demostraciones leales y generosas con que la honraron: en esa fiesta se ostentó orlado y brillante el hermoso lema LAURAK-BAT; el símbolo de unión de cuatro pueblos gemelos; la noble alianza de cuatro provincias que asociadas para sus intereses comunes pueden labrar su ventura y engrandecimiento".

Pueden ver mis lectores con cuánto entusiasmo los navarros deseaban la unión con sus hermanas las Vascongadas, unión que aquella Diputación juzgaba no solamente posible sino natural y legítima, por su origen, por el idioma, la historia, la tradición y hasta por su régimen administrativo, que hacen de las provincias Vascongadas y Navarra, no solamente provincias hermanas, sino provincias gemelas. Porque aislarse de ellas es renunciar a ventajas económicas, en alto grado valiosas y "a beneficios morales que determinan una civilización verdadera".

Dejemos para otro artículo la exposición razonada de las conveniencias materiales de que nos habla el Manifiesto de nuestra Diputación al País en 1857.

El estudio de la proclama de la Diputación viene a dar un mentís a todos esos impugnadores del Estatuto Vasco-Navarro, que fingiendo amor a Navarra la tiene sepultada en un estancamiento censurable.

J. R. de O.

CRONICAS DE "CERO"

El triunfo del rancho

Es innegable, que desde hace un par de lustros, los ciudadanos españoles somos más presidiables; desde el año 23 en que se empezó a revolver el cotarro político, es mucho el personal que ha aterrizado en calabozos, más o menos confortables, y por causas más o menos delictivas; agriada la cuestión política y envenenada la social, es de presumir qu ecada día habrá más gente a la sombra.

Claro que el ir ahora a la cárcel en una gran mayoría de casos, no tiene ni la trascendencia ni la significancia de otros tiempos; las cosas han cambiado mucho; antes no iban a la cárcel más que seres de baja estofa; costaba mucho dar con una persona distinguida; pero de unos años a la fecha en cualquier presidio se tropieza con gentes de trapío social; magnates, generales y banqueros se albergan en las celdas, y se codean democráticamente por los patios con los del estado llano, como llamaban antiguamente a los proletarios.

Además, las cárceles actuales son cómodas, higiénicas y hasta casi acogedoras; desaparecieron aquellos calabozos, oscuros y terroríficos, llenos de cadenas, de insectos y de ratas; los carceleros son finos, educados y complacientes; aquel tipo de guardián grosero, feroz e inhumano sólo se encuentra en las novelas de folletón; a mayor abundamientos, no son pocos los ciudadanos para los que ha sido una suerte el haber estado en la cárcel.

Con todos esos alicientes, no nos sorprende la actitud de ese penado de Vitoria, que cumplida su condena se ha negado rotundamente a abandonar la cárcel, y hasta nos explicamos las bofetadas que largó al oficial de prisiones como medio para continuar enchiquerado.

Y es que claro, con lo difícil que está hoy eso del cocido, un plato de rancho bien vale la libertad.

CERO

POLIGLOS - IDIOMAS

Preparación de programas para exámenes. — Lecciones. — Correspondencia. — Cursos todos los primeros de mes. Detalles: Olite 11, 1.º izquierda. Teléfono 2338

ROMA.--Solemne sesión durante la cual entregó Su Santidad Pío XI la bula del Año Santo a los cardenales encargados de leerla en las principales iglesias

PRIMER ANIVERSARIO DE LA SEÑORA

Doña Juliana Armendáriz de Ariz

falleció en Villafranca (Navarra) el día 21 de Enero de 1932

habiendo recibido los Santos Sacramentos y la Bendición A. de S. S.

R. I. P.

Su resignado esposo, don Juan Ariz; hijos, don José, doña Clementina, don Marcos, don Ubaldo y don Domingo; hijas políticas, doña Josefina Asensio y doña Martina Vidondo; hermanos, Sor Luisa y Sor Constancia (Hijas de la Caridad), don Juan y don Antonio; hermanos políticos, tíos, sobrinos, primos y demás interesados,

SUPLICAN a sus amistades la tengan presente en sus oraciones y asistan a la función de aniversario que se celebrará mañana, LUNES, día 23, a las DIEZ Y MEDIA de la mañana, en la iglesia parroquial de Villafranca por lo que quedarán sumanente agradecidos.

Villafranca, 22 de Enero de 1933

Todas las misas que se celebren en dicho día en la citada parroquia y convento de PP. Carmelitas de Villafranca, podrán ser aplicadas en sufragio del alma de la finada.

LA SEÑORA

Doña Encarnación Iribarren Goñi

Viuda de Santesteban

falleció el día 19 de los corrientes, a las once de la noche a los 32 años de edad

después de recibir los Santos Sacramentos y la Bendición de S. S.

R. I. P.

Su director espiritual, R. P. Bartolomé (Corazonista); hija, Martincho; hermanas, doña Paula, doña Julia y doña Rosa (ausente), doña Juanita y doña Petra; hermanos políticos, primos, sobrinos y demás interesados,

SUPLICAN a sus amistades la encomienden a Dios en sus oraciones y asistan a los funerales que en sufragio de su alma se celebrarán HOY, domingo, día 22, a las ONCE de la mañana, en la Santa Iglesia Catedral, por cuyo favor les quedarán muy agradecidos.

Pamplona, 22 de Enero de 1933

DOMICILIO: Dos de Mayo, 6-2.º La familia no recibe.

Movimiento Nacionalista

AYEGI.

El domingo, día 22, a las tres de la tarde, en Euzko-Etxea, conferencia a cargo del culto abogado

DON ANDRES DE IRUJO

..A continuación de la Conferencia actuarán los ezpatadantzaris de Lizarra que tan justamente están llamando la atención por lo esmerado de sus ejecuciones.

Donosti'ko Euzko-Etxea

En la asamblea celebrada días pasados, la nueva Junta Directiva de esta patriótica entidad, ha quedado constituída en la siguiente forma:

Presidente: Don Andrés de Irazoki.
Vice-Presidente: Don Pedro de Arrecigor.
Tesorero: Don José de Eguilegor.
Secretario: Don Isidro de Agote.
Vocales: Don Gaspar de Mendizábal, don José de Zubimendi, don Manuel de Mendizábal y don Sabino de Laborda.

Gure amanaka-tik

IRRI-SOLASAK

Koxe goizeko bi orenetan etxean sartu delakotz, eras iaka osten zaio emaztea zer erron bear dutena uzoek.

Bainan, Kattalin, ez nauste ikusi!

Ez, bainan ni entzuten bainaute orai!...

—×—

Ganich, bortz ardi erosi omen dituk joanden Hazparneko merkatuan? Nolakoak?

Lehena beltzarana; bigarrena beltza; irugarrena beltzagoa; laugarrena belt-beltza; borzgarena beltzen-beltzena...

—×—

Bidarraien, Pette bidean badoa. Mozkorra bide guzia artzen du aatik! Jaun erretorak leiotik ikusten du: Ho, ho, Pette, ez ote duzu karga makur egungo untan?

Aita Jauna egun ere erdi-erditik emana dakot ba!

—×—

Dotrinan. Pello ez omen da erne-erne etarik. Jaun erretorak galdetzen dio zenbat Jainko diren: Pellok ez du ihardesten.

Zer duk lehen, Aita Sainduaren izena? Bainan Pello beti ixillik dago!

Pello katixmarik ez dakik?

Bai jauna.

Zer dakik bada?

Ama Birjinaren litaniak.

Erratzik beraz?

Zuk as zatzu... nikiadetsiko dauzut "Ora pro nobis".

—×—

Anton, ez dautazu gelago egun onik ere erraten? Uste nuen asarre zinela, jaun mirikua?

Asarre ni? Zertako.

Aspaldi ez naizelakoz eritu...

—×—

Gizon alfer eta mozkor andi baten semeari jaun erretorak katiximan galde au egiten dio: Aita, —Jainko duk?

Aita Jainko? Laster orok goseak il ber ginuka, Jainko balitz.

—×—

Emazteak: Ageri du dembora badoala! Aski urhats ibili zinuen ba ni ukan bearrez.

Senharrak: Egia Ahaide ginela-eta, Erromara izatu nintzen zu artzeagatik! Orai haatik joan nintzake Turkiako azken erriaino zu uzteagatik!

EUSKERAREN ADISKIDEAK.

EMPRESA SIMPATICA

Las actividades de la A. de Estudiantes Vascos en Madrid

Madrid.—Hace poco más de un año que se constituyó la Asociación de Estudiantes Vascos en esta capital, y la entidad, que en el mes de Noviembre pasado contaba escasamente con un centenar de socios, ha visto triplicado en este corto lapso de tiempo el número de sus componentes.

Mañana, sábado, celebrará una Junta con objeto de estudiar la constitución de un Círculo de Estudios de la Asociación, cuyo fin principal será la selección de un grupo de conferenciantes, procedentes del mismo seno de la Agrupación, y cuya principal finalidad será lo divulgación de los diversos e importantísimos temas de cultura vasca en todos los aspectos.

Por su parte, el Hogar Vasco, íntimamente relacionado con lo Agrupación de Estudiantes, proyecta la creación de un Ropero para los vascos residentes o que accidentalmente se encuentren en Madrid.

Con el objeto de recaudar fondos para ese benéfico servicio, el día de Santa Agueda los tradicionales coros de Santa Agueda, que este año, al igual que el pasado, organiza la Agrupación Vasca de estudiantes, recorrerá los domicilios de diversos particulares y entidades.

También se organizará un Cuadro Artístico, que dará en el teatro del Hogar representaciones euzkéricas y castellanas.

Hemos conversado unos momentos con el presidente de la Federación Vasca de Estudiantes, señor Areso, quien nos manifestó su optimismo acerca del próspero desarrollo de la organización.

"Hace más de un año—nos decía—que comenzamos y ya contamos con 260 socios, y no pasa día sin que se reciba una o dos inscripciones nuevas. Bien es verdad que en Madrid hay mil estudiantes vascos pero no ha sido posible hacer más eneste escaso plazo de tiempo, pues hay que tener presente que la labor más penosa e ingrata es la que se realiza siempre en los primeros tiempos, durante los cuales es necesario coordinar las diversas fuerzas o actividades dispersas. Las cosas no se nos presentan mal, y esperamos a que en poco tiempo por lo menos la inmensa mayoría de los estudiantes vascos estén inscriptos en nuestra organización. Deseamos que esta, sin descuidar el aspecto recreativo, llegue a ser un verdadero seminario de la cultura vasca en Madrid, un exponente de nuestros positivos valores y un lazo de unión entre todos los estudiantes componentes de la colonia vasca en Madrid.

También funciona con creciente concurrencia de alumnos la cátedra de euzkera, para asistir a la cual, gratuitamente basta con ser socio del Hogar o de la Agrupación vasca de Estudiantes."

A mediados del próximo mes de Abril los estudiantes verificarán una jira a Alcalá de Henares, donde visitarán la Universidad.

Concurrirá el orfeón y los ezpatadantzaris y al acto serán invitadas las autoridades de aquella ciudad.

Instituto Radio-Terapéutico

RAYOS X

San Ignacio 10, de 11 a 1, y de 2 a 4

Tratamiento del cáncer y otros tumores sin operación. Afecciones tuberculosas de huesos, articulaciones (tumores blancos) piel (lupus), ganglios, etc.

Bocios, neuralgias, tiñas, picores, etc.

J. MARIA SAN JULIAN

Rayos X y Aparato digestivo.

SUSCRIBASE Ud. A "LA VOZ"

DE ACTUALIDAD

La Reforma Agraria y el Estatuto

Recordarán, indudablemente, nuestros lectores, las persistentes campañas que hicimos en pro del Estatuto. Ninguna, como aquéllas, fué más desinteresada desde un punto de vista personal y en el aspecto de partidismo político. Nada perseguíamos sino en bien general de nuestro país. Los enemigos fueron numerosos y poderosos. De todos los sectores. Mas, en las primeras etapas, singularmente de las clases conservadoras: capitalistas y terratenientes. Bien avenidas con el cuarentaiunismo—que se sintetiza en un régimen de efectiva baratura fiscal—y ciegas ante los peligros socializantes del nuevo Régimen o confiadas, en exceso, en una restauración—¡una restauración de las justicias, y mejor aún de las enormes injusticias del pasado!—no nos hicieron caso. No nos hicieron caso a los que, por ser, como yo, pobres, debieron suponer, de consuno, interesados y desinteresados en evitar catástrofes destructoras de la producción. El Estatuto era láico y caro. Así lo proclamaron los numerosos majaderos que—por permisión divina—forman en las listas del capitalismo y terratenientes de Navarra. Los cuales—esos majaderos—con otros sectores propietarios alegres y confiados... en una próxima reintegración foral cuasi separatista con Don Alfonso, Cierva y el general Barrera obstruccionaron cuanto pudieron—y pudieron mucho—el Estatuto.

Demasiado pronto los hechos de la política española—¡oh unidad y soberanía intangibles de la Madre España!—nos brindan coyuntura para resaltar el error de los adversarios y el acierto nuestro. En efecto, andan, estos días, cientos y cientos de propietarios navarros preocupados con los pródromos del cumplimiento o realización de la Ley de Reforma Agraria. Esos pródromos son las declaraciones de las fincas posiblemente afectadas por aquélla. ¡Que si son extensas, que si están habitualmente en renta, que si proceden de viejo señorío, que si están a distancia determinada de la localidad relativamente no muy populosa, que si pertenecen a viejos nobles grandes de España...! Todas estas y otras circunstancias concurrentes en las tierras de muchos, muchos, muchísimos navarros antiestatutistas les traen justa, y justísimamente inquietados. Pues bien, la inquietud sería nula, o, al menos, mucho más leve, si el Estatuto, en cualquiera de sus versiones proyectadas—¡y todas torpedeadas por los conservadores!—hubiera alcanzado consagración efectiva legal. Tengo, a la mano y a la vista, la media docena de proyectos de Estatuto que se propusieron sucesivamente al país. Desde el redactado por miembros de la Sociedad de Estudios Vascos hasta el último, fracasado en Junio del año pasado en la Asamblea celebrada, y suspendida, en el Teatro Gayarre de nuestra ciudad. En todos ellos se recaba para el país, para nosotros, para las Cortes y para la Diputación de Navarra concretamente la legislación o, por lo menos, la ejecución en materia agraria, social, y de comunes y, también, en lo referente a expropiaciones, Registro de la Propiedad y Notariado. ¿Comprenden, ahora, los antiestatutistas, su insigne tontería? Sobre todo los antiestatutistas "madres" contribuyentes? ¡Cuántas zozobras se ahorraran si hubiéramos implantado el Estatuto! Láico y ateo y republicano... y todo...!

Claro está que no pretendo, al decir todo esto, probar que el Estatuto estaba concebido en beneficio exclusivo de las clases poderosas y ricas. Nada más lejos de mi ánimo. Quiero, solamente, decir que esas clases no padecerían preocupaciones injustificadas. En absoluto no pueden, ni deben, vivir libres de ellas. No solo las corrientes políticas modernas izquierdistas, sino, también, los postulados cristianos de la justicia social exigen notables mudanzas en muchos estados posesorios. Mudanzas en beneficio de los menesterosos. Las cuales—y este es tema de que me ocuparé otro día—también se lograrían más eficientes en régimen de Estatuto que en régimen común.

JESUS ETAYO.

Benabarre olvidada

(Suma y sigue)

Hace algún tiempo escribimos unas líneas lamentándonos del hecho extraño de que al hablar del país vasco de allende Pirineos para nada se cita a Benabarre, la más vasta región entre equellas, que ocupa el centro del mismo.

El disco está hecho ya y circula con la mas encantadora inconsciencia. Se dice **Laburdi** y **Zuberoa**, saltando por encima de Benabarre, silenciándola, cuando se mencionan aquellas tierras.

Esta visto que para vizcainos y guipuzcoanos aquella no existe, pues ayer mismo leían en periódicos de esas regiones que a la gran fiesta vasca que va a tener lugar en París asistirán los diputados por Laburdi y Zuberoa, señores Ibarnegaray y Lissar".

¿De modo que Ibarnegaray no es diputado por Benabarre, su tierra? Será que Arregui, Yasa, Eztereguibi, Eyazalarre, Zaro, Buzunariz, Askarate, Irulegui, Lakarre, Izpura, Donazaharre, Lekunberri, Orzaiz (Ossés), el valle de Baigorri y Uharte (donde en su palacio natal reside Ibarnegaray) no pertenecen a Benabarre, ni siquiera su capital Donibane Garazi, cuyos pueblos lo eligieron para representarlos en la Cámara francesa.

Si omisiones como éstas cometen los hombres cultos, no extrañemos la ignorancia que los mismos vascos tienen de su tierra. He aquí a qué conduce la tenacidad de no mencionar esa región. El disco se repetirá, claro está.

M.

Ecos de sociedad

VIAJES

De Yesa el culto ingeniero don René Petit.

—A Zaragoza don Benito F. Lerga.

—A Madrid el Corredor de Comercio don Fermín Locumberri.

—A Tafalla el médico don Benedicto Labat.

Cremanin El postre de moda cría niños robustos

—De Volladolid el ex diputado a Cortes don Justo Garrán.

—De Fitero el propietario don Domingo Huarte.

—Para Urroz (villa) don Juan Echavaren.

FERMIN GORTARI
Garganta, Nariz y Oido
ZAPATERIA, 52 2.°

VARIAS

Entre los nombramientos de maestros interinos hechos por el Consejo Provincial de Primera Enseñanza, se encuentra el de nuestro querido amigo don Luis Echeverría, de Aranguren, paro una de las escuelas de nueva creación del Grupo Escolar de Compañía de esta capital.

—También han sido nombradas maestras de Peralta la culta profesora y bella señorita Petra Astíz Aranguren, y la distinguida señorita María Vega Santamaría, para Marcilla.

A todos nuestra cordial y sincera felicitación.

Casa Arrillaga
RELOJERIA -- OPTICA
AJARNAUTE, Zapatería 50, PAMPLONA

ENFERMOS

De la Clínica privada del Hospital Provincial, donde sufrió una intervención quirúrgica, ha salido nuestro amigo el digno administrador de la Electra Puente-Marín, don Blas García, a quien deseamos su pronto y total restablecimiento.

MADERAS
De pino de Roncal y entarimados
ANTONIO ERICE

NOTAS TRISTES

En Alcobendas (Madrid), a la temprana edad de 16 años, ha fallecido cristianamente el joven alumno de la Facultad de Filosofía y Letras, don Felipe Jáuregui Ullibarri, hijo del suboficial de la Guardia civil, don Francisco, muy relacionado y conocido entre nosotros, por haber mandado hasta hace poco tiempo el puesto de la Guardia civil de la Rochapea.

Ha fallecido, cuando el porvenir le sonreía, próximo a terminar su brillante carrera.

A sus afligidos padres les enviamos nuestro muy sentido pésame.

NOTAS TRISTES

En el número de ayer dábamos cuenta de la muerte santa y envidiable de la bonísima señora doña Encarnación Iribarren Goñi (que en paz descanse).

Hoy volvemos a dar cuenta de su fallecimiento para hacer saber a nuestros lectores que los funerales por su alma se celebrarán hoy en la Iglesia Parroquial de San Juan Bautista a las once de la mañana.

No dudamos que se verán muy concurridos, pues la finada contaba a causa de las bellas cualidades que reunía con numerosas y buenas amistades que querrán tributarle el homenaje de sus oraciones que es el mejor y más propio de cristianos.

Reiteramos una vez más nuestro sentimiento a su hija Martincho, hermanas y demás familia a todas las cuales deseamos vivamente la resignación cristiana necesaria para sobrellevar tan durísima prueba.

—Ayer hizo un año que falleció en Villafranca tan santa y cristianamente como había vivido la bondadosa y distinguida señora doña Juliana Armendariz de Ariz.

Apesar del tiempo transcurrido, ni entre las numerosas amistades ni entre las muchas relaciones con que contaba esta señora, ha podido desvanecer su recuerdo, porque en la memoria de todos, está todavía las infinitas pruebas que de la amabilidad de su carácter y de la generosidad de su corazón dió durante su ejemplarísima vida.

Excusamos por tanto encarecer la honda tristeza que ha de agobiar al renovarse en esta fecha el recuerdo de tan terrible pérdida, a su resignado esposo el prestigioso industrial don Juan Ariz, y a sus hijos don José, doña Clementina, don Marcos, don Ubaldo y don Domingo y demás familia.

Con tan doloroso motivo nosotros les renovamos muy sincero el testimonio de nuestro pésame, mientras nos unimos a sus oraciones para el descanso eterno del alma de la virtuosa doña Juliana, aunque piadosamente creamos que está desde hace un año gozando de él.

Boletín religioso

SANTOS DEL DIA

San Vicente, diácono y mártir; Anastasio, monje; Gaudencio, ob.; Domingo, ab.; Victor, Oroncio, Vicente, márts.

San Vicente, diácono y mártir

El gloriosísimo mártir San Vicente fué hijo de Huesca y criado en Zaragoza, en donde brillando por su ciencia y virtud fué ordenado por su obispo San Valero, quien al mismo tiempo le confió el cargo de predicador. Llegado a España un feroz perseguidor de los cristianos, viéronse presos Valero y Vicente y se les envió a Valencia a pié y cargados de cadenas. En lóbrega cárcel sufrieron hambre, sed y malos tratos; después el obispo fué desterrado y Vicente sentenciado a cruelísimos tormnetos. Tendido en el potro descoyuntáronle los huesos, rasgáronle el pecho y espaldas con uñas de acero, aplicaron planchas encendidas a sus costados y pusieron cal en sus llagas. El mártir conservaba su alegría y despreciaba a los verdugos y al juez. Conducido de nuevo a la cárcel, vióse que una luz brillantísima bajaba del cielo, percibíase fragancia exquisita y le visitaban los ángeles curando todas sus heridas. Lo cual explicado a su perseguidor, enfurecióse y quiso vencer la constancia del mártir por medio de las delicias y le hizo acostar en muellísima cama. Mas allí el santo, fortalecido con la fe y el amor de Jesús y vencedor de toda prueba entregó su espíritu al Señor en 304. San Agustín y San León celebraron a San Vicente con inusitadas alabanzas.

EN SAN FERMIN DE ALDAPA

La Sección de Infantes de la Archicofradía del Inmaculado Corazón de María, establecida canónicamente en esta iglesia, celebrará sus ejercicios mensuales hoy domingo en esta forma:

Por la mañana, misa de comunión general a las ocho, con órgano y motetes al Santísimo Sacramento.

A las siete de la tarde, exposición de Su Divina Majestad, estación, rosario, lectura de preces con canto de Avemarías, gozos al Inmaculado Corazón de María y reserva.

Predicará el R. P. Publio Alonso, Hijo del Inmaculado Corzón de María.

SANTOS EJERCICIOS

en la Casa de San Francisco Javier. Pamplona (Burlada).

Del 26 al 31 de Enero, para sirvientas, obreras, etc.

Del 5 al 11 de Febrero, para señoras.

Del 25 de Febrero al 1 de Marzo, para caballeros.

—×—

Advertencias: Las tandas comienzan el primer día a las siete de la tarde.

Nadie irá a los Santos Ejercicios sin haber recibido tarjeta de que está admitido.

La correspondencia a la señora directora de la Casa de Santos Ejercicios, Pamplona-Burlada.

—×—

Rogamos muy encarecidamente a los señores sacerdotes, Religiosos y señoras, se interesen cuanto puedan para reclutar ejercitantes, para alguna de estas tandas.

El Señor les premiará cuanto hagan por salvarle almas y darle gloria.

EN LOS CORAZONISTAS

Solemne novenario que los PP. Misioneros Hijos del Inmaculado Corazón de María celebrarán en su Basílica de San Fermín de Aldapa en honor de la Virgen Santísima de Lourdes, del 25 de Enero al 2 de Febrero, en la forma siguiente:

Por las mañanas, a las seis y media y ocho, misa de comunión; durante ellas se rezará la Estación al Santísimo y el ejercicio propio, cantándose religiosas plegarias.

Por las tardes, a las siete, y estando Su Divina Majestad de manifiesto, se rezarán la Estación y el Rosario, seguirán el ejercicio (cantándose Ave Marías, Plegarias escogidas y Gozos a la Reina de Laurdes).

Predicará todas las tardes el R. P. José Alcorta, Corazonista de la Residencia de San Sebastián.

El día 2 habrá comuniones generales en las misas de seis y media y ocho.

Los cultos de cada día se aplicarán a intención de los donantes que en especial contribuyan al esplendor de la novena.

—×—

El día 3 estará la imagen de la Santísima Virgen de Lourdes expuesta a la veneración y besamanos de los fieles sus devotos.

—×—

Su Santidad el Papa concedió indulgencia plenaria, aplicable a las almas del Purgatorio, a todos los fieles que, habiendo confesado y comulgado visitaren esta iglesia desde las dos de la tarde del día 1 de Febrero y durante todo el día 2 del mismo.

ASOCIACION DE LA VELA AL SANTISIMO SACRAMENTO

Durante los días laborables del presente mes la exposición de S. D. M. se hará en la capilla de Nuestra Señora del Camino, desde las cuatro y media hasta las seis y media de la tarde, en que se hará el ejercicio de la Preciosa Sangre.

EN SANTO DOMINGO
(PP. DOMINICOS)
Día 22

Cuarto domingo, dedicado a la Beata Imelda, Patrona de la Primera Comunión.

Por la mañana, a las ocho, misa de comunión general con armonium y motetes eucarísticos por el coro de Imeldas.

Por la tarde a las cuatro y media la función solemne con exposición de Su Divina Majestad, el ejercicio con sermón, reserva, procesión de la Beata Imelda y adoración de la reliquia.

Al final imposición de medallas.

—×—

Aviso.—Se recuerda a los celadores encargados de preparar para las confesiones a los niños de El Ropero, que estén hoy sábado, a las cinco de la tarde en la iglesia de Santo Domingo con sus respectivos coros.

EN LOS CARMELITAS

El día 22 del presente mes se celebrará la función mensual en honor del Milagroso Niño Jesús de Praga, con misa de comunión general a las ocho, y por la tarde, a las cuatro y media, con los cultos de costumbre.

EN CAPUCHINOS

Solemne función que en el cuarto domingo, Enero, celebrará la V. O. T. de Capuchinos.

Orden de los ejercicios:

Por la mañana, a las siete, comunión general y misa para los Hermanos difuntos.

A las tres y media de la tarde exposición de S. D. M., rosario, sermón que predicará el M. R. P. Guardián, reserva, y por fin la procesión del S. P. San Francisco de Asís.

—×—

Se suplica a los fieles honren con su presencia tan devotos ejercicios, especialmente a los Hermanos, para ganar la indulgencia plenaria a ellos concedida por S. S. el Papa León XIII en la Bula "Misericors Dei Filius".

ASOCIACION DE LA VELA AL SANTISIMO SACRAMENTO

El Santísimo Sacramento del Altar estará expuesto a la adoración de los fieles en el día de hoy, 22, en la iglesia de San Saturnino.

Durante los días laborables del presente mes la Exposición de S. D. M. se hará en la capilla de Nuestra Señora del Camino, desde las cuatro y media hasta las seis y media de la tarde.

De Enseñanza

El Consejo Provincial de Primera Enseñanza, en sesión celebrada el 21 de los corientes, aprobó los siguientes nombramientos de Maestros interinos, todos ellos cursillistas aprobados recientemente.

Maestros

Don Gregorio Velasco, para Pamplona.
Don Luis Echeverría, para Pamplona.
Don Emeterio Jaurrieta, para Santacara.
Don Diego Ayala, para Caparroso.
Don Mateo Hernández, para Valtierra.
Don Antonio Orue, para Alsasua.
Don Faustino Garralda, para San Martín de Unx.
Don Juan Redondo, para Pitillas.
Don Francisco Ibarra, para Peralta.
Don José Florencio Irurre, para Olite.
Don Manuel López Lafaja, para Los Arcos.
Don Norberto Bezunartea, para Alsasua.
Don Ramón Zúñiga, para Cirauqui.

Maestras

Doña Fermina Jiménez, para Olite.
Doña Mercedes Iribarren, para Alsasua.
Doña Catalina Senosiain, para Vera de Bidasoa.
Doña Severina Gainza, para Olite.
Doña Gervasia Muro, para Vera de Bidasoa.
Doña Eloiso Arteta, para Villafranca, (Párvulos).
Doña Estefanía Sanz, para San Adrián.
Doña Teresa Onsalo, para Astrain.
Doña Ursula Maisterra, para Burgui.
Doña María Jesús Lacarra, para Lesaca.
Doña Antonia Manzano, para Peralta.
Doña María de la Vega Santamaría, paro Marcilla (Párvulos).
Doña Amelia Navaz, para Villanueva de Araquil.
Doña Rosario Aldaz, para Olite.
Doña Camino Aoiz, para Aoiz.
Doña María Camino García Aisa, para Unzué.
Doña Carmen Boyona, para Ayegui.
Doña Dionisia Díez Santacreu, para Alsasua.
Doña Caridad Oyarzun, para Caparroso (Párvulos).
Doña Constancia Vidal, para Mendavia.
Doña Petra Astiz, para Peralta.
Doña Beatriz Rubio, para Sumbilla.
Doña Concepción Oyarzun, para Caparroso.
Doña Rufina Machinandiarena, para Aos.
Doña Margarita Beruete, para Cirauqui.
Doña Felisa Velasco, para Marcilla, (Estación).
Doña Valentina Orue, para Peralta.
Doña Concepción Añoveros, para Olazagutía.
Doña Angeles Segura, para San Martín de Unx.
Doña Milagros Fernández, para Irañeta.
Doña Natividad Luna, para Caparroso, (Párvulos).
Doña María Cruz Martínez, para Cirauqui (Párvulos).
Doña Guadalupe García Marco, para Miranda de Arga.
Doña Francisca Sarrasín para Azagra, (Párvulos).
Doña María Luz Osés para Marcilla, (Párvulos).
Doña Ignacia Labayen, para Sesma.
Doña Isolina Pliego, para Berbinzana.
Doña Angela Moreno, para Azagra.
Doña Gabriela Equiza, para Esparza de Salazar.
Doña Patrocinio Goñi, para Uztarroz.
Doña Felisa Echeverría, para Carcastillo.
Doña Emiliana Zuza Brun, para Valtierra.
Doña Josefa Anaut, para Valtierra.

—×—

Los señores Hernández, Orue, Garralda, Redondo, Ibarra, Irurre, López, Bezunartea y Zúñiga, que no han solicitado interinidad, teniendo obligación de hacerlo, han sido nombrados para las vacantes que se indican y deben comunicar al Consejo, con toda urgencia, si acepta el nombramiento, y en caso contrario, presentarán la renuncia do-

—×—

Se recuerda a los señores maestros del cumentada.
segundo escalafón, que el día 2 de Febrero, termina el plazo para solicitar el pase al primer escalafón.

Relacionado con esto publicamos la disposición dictada e inserta en la "Gaceta", haciendo un extracto, en él se dispone que en el plazo máximo de quince días, a partir de ayer, los maestros o maestras pertenecientes al segundo escalafón que aspiren a pasar al primero, dirigirán una instancia acompañada de hoja de servicios, certificada, al inspector jefe presidente de la Junta de inspectores de la provincia en que los maestros interesados presten actualmente sus servicios.

Los inspectores a cuya zona pertenezcan los solicitantes, en un período improrrogable de treinta días, realicen una visita oficial a las correspondientes escuelas.

Se levantará acta por duplicado, firmada por el inspector y el maestro, en la que se hará constar con todo detalle el estado en que se encuentra la escuela, y se consignará un plan concreto de trabajo, que el inspector señalará al maestro. El maestro comenzará inmediatamente a desarrollarlo, llevando un diario de clase y coleccionando y ordenando los trabajos de los alumnos en forma que pueda apreciarse fácilmente el progreso que éstos alcancen. Durante la primera quincena del mes de Junio los inspectores repetirán la visita a las escuelas de aquellos maestros, observarán atentamente el contraste que la escuela y la labor del maestro ofrezcan respecto de su primera visita, y tomarán notas muy precisas sobre todo ello, en las que fundamentarán su posterior informe.

En cuanto los maestros hayan recibido la segunda visita del inspector, enviarán al presidente del Consejo provincial sus diarios de clase y los trabajos coleccionados de los alumnos. Dicho organismo provincial designará, tan pronto como hayan llegado los trabajos de todos los maestros, una Comisión integrada por un profesor o profesora de la Escuela Normal, un maestro o maestra de la capital de la provincia que pertenezca al primer escalafón y el inspector de la zona a que correspondan los maestros que han de ser juzgados. A estos efectos la estimación de esas pruebas se hará comenzando por todos los de una zona y siguiendo por los de otra, con objeto de que los inspectores puedan turnar en la Comisión calificadora.

Terminado su cometido, la referida Comisión formulará una lista de los maestros y maestras de la provincia que, a su juicio, están en condiciones de hacer una prueba definitiva para el paso al primer escalafón.

Esa prueba consistirá simplemente en que los maestros que figuren en la lista acudan ante la Comisión el día que ésta los cite, y en el mismo orden que se siguió para la calificación de sus trabajos, para que expliquen oralmente, con sencillez y brevedad, los fundamentos pedagógicos de la labor que han realizado en su escuela.

La comisión, en vista de las pruebas aportadas, de la explicación del maestro ante ella y del informe del inspector acerca del estado en que se encontró la escuela la primera y la segunda vez, hará al ministerio la propuesta de quiénes deben pasar al primer escalafón. Esta propuesta habrá de ser cursada por el Consejo provincial, quien informará en ella sobre si ha sido escrupulosamente llevado el trámite de este expediente.

Las pruebas para el paso al primer escalafón se repetirán durante los cursos que fuera necesario, organizándolas al comienzo de ellos, y los maestros procedentes de un mismo curso que triunfen llevarán entre sí, al ser alta en el primer escalafón, el orden que tuvieran en el segundo.

Dr. Pedro Moreno
del Consultorio Municipal de niños.
Rayos ultravioleta, electro-medicina.
RAYOS X
RONCESVALLES, 4, primero.
Teléfono 1022
Consulta de 12 a 1 y de 4 a 6

CONCURSO
25.000 pesetas de premio

SE	LA	DO
MA	LE	LLA
TO	VI	GA

En estas casillas se encuentra combinado por sílabas el nombre de tres grandes ciudades españolas.

Si usted puede encontrar el nombre de las tres ciudades, envíe la solución de este concurso adjuntando un sobre con su nombre y dirección a fin de poder contestarle el resultado.

Conformándose a las condiciones de la carta que le mandaremos, usted podrá, eventualmente, obtener un hermoso premio completamente gratis.

Escribid: PALMA, 99. Boulevard Auguste-Blanqui, PARIS (13.°), (Francia) Ref. n.° 45.

NOTA.—Las cartas para el extranjero deben franquearse con un sello de 40 céntimos.

Noticias y sucesos

Servicio de enfermos

PARROQUIAL

En San Juan Bautista: don Valentín García. Dormitalería, 13, tercero.

En San Agustín: Don José Ardanaz. Estafeta, 61 cuarto.

En San Nicolás: Don Rafael Osácar. San Antón 12 quinto izquierda.

En San Lorenzo: Don Marcelo Larrainzar. Mayor 118, primero.

FARMACEUTICO

Señor Sánchez Azcona: San Saturnino, 7.

Señor Navascués: Estafeta 89.

DENUNCIA DE CARRETERAS

La Guardia civil ha denunciado ante el señor Ingeniero jefe de Caminos en el kilómetro 47 de la carretera del Carrascal a Funes, al conductor de una galera por infringir el opartado B, artículo 35 del Reglamento de circulación e interurbana de circulación.

PREPARACION MERCANTIL
Ciudadela, 13 segundo

DETENCION DEL SUPUESTO AUTOR DE UN ROBO

En Alsasua, por la Guardia civil, se detuvo a las cuatro de la mañana de ayer a Manuel Morgarin Fernández (a) "El Petaca", natural de Sevilla, de 34 años, que se hallaba reclamado por el juez de Instrucción de este Partido, como supuesto autor del robo cometido en la Cooperativa Obrera de aquella villa en la noche del 23 al 24 del pasado mes de Diciembre.

"SAN ROQUE"
JEREZ QUINADO
GRAN TONICO RECONSTITUYENTE
Premiado con Medallas de Oro y Diplomas en las exposiciones de Milán 1920—PARIS—FLORENCIA 1927.—LIEJA 1928 y en la Ibero-Americana de SEVILLA en 1930.

CASA DE SOCORRO

En este Centro recibieron asistencia facultativa las siguientes personas:

Felipe Zulaica, de 32 años distensión ligamentosa en la mano derecha, leve salvo complicaciones

Gregorio Oyaga, de 53 años, avulsión del pulpejo anular izquierdo, leve s. c.

Jesús Lezaun, de 25 años, erosiones en la mano derecho, leve s. c.

COÑAC TRES PERLAS
FINISIMO Y MUY VIEJO
Premiado con la medalla de oro en la Exposición de Sevilla.

DENUNCIAS

A la Comisaría fueron denunciados:

Dos individuos por reyerta y escánalo en un bar de la calle Descalzos.

—×—

Ante el señor Alcalde fueron denunciados:

Uno por embraguez y promover un fuerte escándalo en la vía pública; y

Uno por faltar al reglamento de circulación.

J. A. Sagüés Irujo
ODONTÓLOGO
RAYOS X
Sarasate, 24, 1.° Teléf. 1449

-Notas judiciales-

Señalamiento

Vista ante el Tribunal de Derecho de la causa que proviene del Juzgado de Tafalla, contra Baldomero Pozo, por hurto.

Defensor, el letrado señor Simón.

Procurador, el señor Ruiz.

Declarorá un testigo.

:- Registro civil :-

En los libros del Registro Civil se hicieron ayer las siguientes inscripciones:

Nacimientos

Miguel Angel Yarnoz Aucarazpe.
José Miguel Orencio Rodrigo Urzainqui.
Marin José Garayoa Oroz.
Alfredo María Lázaro Uli Armendáriz.
Jesús María Sebastián López Urdin.

Defunciones

Joaquín Hernández, de 59 años, de Pamplona, Estafeta, 27 segundo.

Manuel Murugarren, de 72 años, de Mélida, Estafeta, 2, primero.

Matrimonios

Ninguno.

De la Alcaldía

A los efectos de lo determinado en el artículo 47 del vigente Reglamento sobre impuesto de Patentes Provinciales a vehículos de tracción animal, caballerías y bicicletas, se hace saber que los propietarios de los indicados vehículos que no obtengan sus patentes en el mes de Enero, sufrirán el recargo de 25 por ciento en sus patentes, a partir de primero de Febrero próximo.

Lo que se hace público para general conocimiento.

Pamplona 21 de Enero de 1933.

Daniel Galán
Odontólogo
San Antón, 12 PAMPLONA

Plaza del Mercado

Precios que rigieron en el mercado de ayer:

PESCADOS

Merluza a 5,50 y 6 pesetas kilo.
Chipirón 4,50 y 8.
Congrio 5 y 5,50.
Besugo 3,50 y 4.
Gallos 3,75 y 4.
Salmonetes 5 y 5,50.
Langosta 17,50 y 18.
Panchos 2,50 y 3.
Rape 3,75 y 4.
Almejas 5 y 5,50.
Lenguados 9,50 y 10,50.
Marrajo 2,25 y 2,35.
Tolla 2,30 y 2,50.
Angulas 13.
Cigalas 7,50 y 8.
Quisquillas 6,50 y 7.
Anchoa 1,60 y 1,80.
Lubina 9,50 y 10.
Chicharro 1,10 y 1,50.
Panecas 4 y 4,25.
Percebes 4 y 4,25.
Berdel 1,80 y 2.
Pulpos 3,80 y 4.
Pescadilla 2,75 y 3.
Paloma 1,50 y 1,60.
Locha 2,10 y 2,25.
Lenguados 9,50 y 10.
Gambas 6,50 y 7.
Grabas 2,50 y 3.
Anchoa 1,80
Bacalao 2,30 y 2,50.
Sardina 1,90 y 2.
Aguja 1,20 y 1,30.
Barbos 2,75 y 3.
Madrillas 1,20 y 1,50.

FRUTAS Y HORTALIZAS

Manzanas, 0,70 y 1,50.
Peras 1,50 y 1,60.
Moscatel 2,75 y 3.
Plátanos 2,40.
Granadas 0,40 y 0,50 una.
Naranjas 4,50 y 5 pesetas el ciento.
Mandarinas a 7,50 y 8 idem.
Patatas 0,25 kilo.
Uva 1,10 y 1,30.
Habas frescas 1,70 y 1,80.
Guisantes frescos 2 y 2,10.
Pellas 0,60 y 1,20.
Tomate 1,25.
Cebolla 1 y 1,20.
Bróculis 0,30 y 0,80.
Alcachofas 3 y 3,25 docena.
Berza 0,20 y 0,50.
Lechuga 0,15 y 0,25.
Cardo 0,60 y 1,40.
Escarola 0'10 y 0'25.
Achicoria 0'15 y 0'40 manojo.
Acelgo 0.15 y 0,35 manojo.
Borraja 0'15 y 0'45 manojo.
—Espinacas a 0,60 y 2 manojo.

AVES Y CAZA

Gallinas 6,50 y 10.
Pollos 6,50 y 9.
Becadas 4,50 y 5 una.
Pichones 2,50 y 3.
Perdíz 4,50 y 5.
Conejos de campo 2 y 4,50.
Idem caseros 5,50 y 6.
Liebres 8,50 y 12.

VARIOS

Cordero de la Cuenca 4,10 y 4,50 pesetas el kilo.
Huevos 3,20 y 3,30.
Idem de caja 2,50 y 3,20.
Leche de vaca 0,55 litro.
Idem de oveja 1,20 litro.

MERCADO DE CERDOS

Se celebró ayer sábado, como de costumbre, el mercado semanal de cerdos, vendiéndose 653 cabezas a 2,35 y 2,45 pesetas kilo en vivo y a 16 pesetas los 4,464 kilos (docena).

Cuotas
Botas de reglamento. Las mejores y más económicas.
San Nicolás, 2 y Plaza del Castillo 35

Sabañones Se curan con Tópico MEY, y los ulcerados con ungüento MEY. Venta en farmacias. Precio, UNA PESETA. Depositario: Manuel Negrillos, Mayor, 57, Pamplona.

De interés a los viticultores
Los abonos "ALGRY" especiales para VIÑAS, se fabrican en el LABORATORIO ENOLOGICO DE LA RIOJA, cuyo centro tiene una sección especial para análisis, y corrección de los vinos alterados, defectuosos o enfermos.
OFICINAS, Cervantes, 1.—LOGROÑO.—Teléfono 1314.

Caja de Ahorros Municipal
Lleva sesenta años recibiendo y administrando ahorros del país y tiene la garantía total y comprobada del Excelentísimo Ayuntamiento de Pamplona.
Intereses que abona a los imponentes
Imposiciones anuales . . . . . 4,25 por 100
Imposiciones semestrales . . . . 3,75 » »
Libretas ordinarias a la vista. . . 3,60 » »
OFICINAS: Doña Blanca de Navarra (antes llamada calle Mercaderes), número 14, chaflán con la Chapitela.

ANIS LAS CADENAS
De finísimo paladar
DEPOSITO EN PAMPLONA
CONSTITUCION 12. TELEFONO 2344

DE ORBAICETA

Una boda

El día 14 del actual en la parroquia de San Pedro Apóstol, santificaron sus amores y uniéronse en el santo vínculo del matrimonio, el joven de esta localidad, Paulino Beunza Beunza, hijo del contratista de maderas de la Sociedad Anónima "El Irati" y Alcalde Presidente del Ayuntamiento don Tomás; y de su esposa doña María, con la bondadosa y simpática señorita Feliciana Erro Sancholuz, perteneciente a distinguida familia de este pueblo.

La ceremonia nupcial fue bendecida por el párroco del lugar don Enrique Marquínez Arburua.

Actuaron de padrinos y firmaron el acta como testigos; de parte del novio, don Pedro Beunza, acreditado comerciante de la Ciudad de Sangüesa, tío del mismo; y de parte de la novia, su cuñado, don Gabriel Elarre, maestro nacional de la escuela de niños de Orbaiceta.

A la una de la tarde se sirvió en casa de la recién casada, un suculento banquete irreprochablemente servido por las bellas señoritas Paquita Róspide y Sinforosa Egurce, con arreglo al siguiente menú:

Entremeses variados: Sopa a la reina. Paella a la valenciana; pollos con trufas; gallina en salsa; cordero asado; Postres; tartas y flan. Vinos, cafés, licores y puros.

Entre el gran número de invitados, además de los ya mencionados, recordamos los nombres de los siguientes señores: Don Vicente Beunza, tío del novio, don Vicente Juango, don José Aymeida, don Francisco Erro, don Lorenzo Juango Orbaiceta, don Lorenzo Juango Loperena, don José Manuel Larrañeta, don Pedro Jose Barberena, don José Róspide, don Pedro Maisterra, don Fermín Erdozain, don Salvador Iturralde, don José Jiménez, don Francisco Aróstegui, d. Orbara, don Javier B. Villanueva de Aezcoa, don Luis Almiantearena, don Miguel Juda de Garayoa, don Santiago Amóstegui d.

El día transcurrió animadísimo, organizándose alegres bailes, en los cuales la gente joven se divirtió de lindo.

Reciban los nuevos esposos la más cordial enhorabuena extensiva a ambas familias.

El tiempo

Después de un intensísimo frío y grandes heladas nos ha caído una copiosa nevada que alcanza el espesor de veinticinco centímetros; y a la hora de escribir estas cuartillas continúa nevando, motivo por el cual el correo se recibe en esta localidad con gran retraso.

EL CORRESPONSAL

Oobaiceta 18, 1, 33.

"ITALIA",
FLOTAS REUNIDAS
COSULICH, LLOYD SABAUDO, NAVIGAZIONE GENERALE

BARCELONA - BUENOS AIRES

GIULIO CESARE
10 Febrero 1933 de Barcelona

CONTE BIANCAMANO
3 de Marzo de Barcelona

Médico, cocineros y personal español
Escalas: RIO JANEIRO, SANTOS, MONTEVIDEO Y BUENOS AIRES

BARCELONA - VALPARAISO
(VIA PANAMA)

ORAZIO
2 de Marzo de 1933 de Barcelona

Escalas: VENEZUELA, COLOMBIA, PANAMA, ECUADOR, PERU

GIBRALTAR - NEW YORK

CONTE GRANDE
2 de Febrero 1933 de Gibraltar

REX
10 de Febrero 1933 de Gibraltar

CONTE di SAVOIA
17 de Febrero de 1933 de Gibraltar

LINEAS DE GRAN LUJO PARA EGIPTO, EXTREMO ORIENTE y MANILA (Vía Hong-Kong)

Con los supertrasatlánticos del "LLOYD TRIESTINO"

Conte Rosso
Victoria
Conte Verde

"ITALIA" Flotas reunidas
BARCELONA: Rbla. Santa Mónica, 31-33
MADRID: Alcalá, 45
En PAMPLONA: Ignacio Eusa, Mayor, 51

LA VOZ DE NAVARRA 22-1-33

SECCIÓN DE DEPORTES

FOOT-BALL

¿ES ESTE EL EQUIPO NACIONAL? SI NO LO ES... LE FALTARA MUY POCO

Ya ha dado el seleccionador su equipo nacional para jugar en Vigo contra los lusitanos. En principio, naturalmente, porque todavía el match no es inmediato. Lo ha dado en principio y en jeroglífico. Pero lo ha señalado. No hay más que leer un artículo publicado con la forma de Mateos en la revista "As"... y conocer las declaraciones que hizo el domingo a varios periodistas de La Coruña, pues Mateos estuvo el domingo en el campo de Riazor, viendo jugar el partido Coruña-Celta de Vigo.

Leyendo atentamente lo que escribe Mateos en el artículo citado y lo que ha dicho en La Coruña se saca una consecuencia bien clara.

Zamora; Ciriaco, Quincoces; Cilaurren, Solé, Gurruchaga; Prat, L. Regueiro, Olivares, Chacho y Bosch son los jugadores que el señor Mateos tiene, hoy por hoy, en cartera; pero ya se ha dicho q. la formación nacional jugará dos partidos antes de disputar el primer match internacional en Baladios. A estos encuentros serán convocados, seguramente, entre otros, Eizaguirre, Arocha, Herrera... y, posiblemente, alguno más de los que se nombran como "probables" y de los que puedan salir a flote. Si el equipo nacional hubiera de formarse mañana, no cambiaría más allá de un puesto del equipo que hemos mencionado más arriba. De aquí hasta la fecha en que se juegue contra Portugal pueden ocurrir lesiones y bajas de forma; puede "surgir" un nuevo fenómeno; pero nos apostamos un "cupro" a que el equipo español para este encuentro con los hermanos lusos es el que hemos publicado..., en un noventa por ciento, por lo menos.

—o—

HOY EN SAN JUAN

—o—

Osasuna-Deportivo de Castellón

Está impenetrable la directiva técnica del Club Osasuna.

Por ningún lado podemos saber el equipo que hoy vestirá la camisola roja.

Porque aunque desde Sevilla dijeron que Gil—se referían indudablemente a Julio Iturralde—fué el mejor de la línea media osasunista, nosotros nos resistimos a creer tales bellezas. Julio es indudablemente delantero y en esta línea debe figurar exclusivamente.

Por lo demás no sabemos si a última hora nos comunicará Osasuna el equipo que salga al campo.

Todo radica en que Oyaneder se entrenó el viernes.

Y de alinearse el "cható" lo hará en su antiguo puesto de delantero centro? ¿Será de interior?

Realmente los componentes del equipo rojo son crueles con la afición privándole de hacer unos comentarios sobre el posible rendimiento de los muchachos habida cuenta del puesto que se les haya reservado.

De todos modos, venciendo Osasuna podría colocarse en un envidiable puesto dentro de la clasificación al terminar la primera vuelta del campeonato de Liga.

Hay más. Hay que Vergara ha dejado de ser el "hacha" de los goleadores peninsulares en este año y el mocete de Olite ha de volver por sus fueros y despegarse, en cabeza, de tantos presuntos internacionales.

Esta tarde en San Juan emoción. ¡Sehuro!

Se nos olvidaba advertir que Bienzobas ha apostado a que rompe alguna red, aunque los del Castellón no quieran.

—o—

Federación Navarra de fútbol

NOTA DE ACUERDOS

Se da cuenta de la incomparecencia del Celti F. C. a contender con el C. A. Aurora en partido oficial que le fué señalado para el pasado domingo, 15 de los corrientes.

Se ve el Acta. Pasa el asunto al correspondiente Tribunal de Competición.

A continuación se examina el Acta del encuentro INDARRA-AURRERA que tuvo lugar en el campo de San Juan, el domingo pasado, y que fué suspendido por el árbitro que lo dirigía al ser desobedecido por un jugador del Aurrerá, a cuyo jugador ordenó abandonar el campo.

Ya que el árbitro que dirigió este encuentro lo hizo en calidad de examinando, se pide al Colegio Navarro de Arbitros informe respecto a la jugada sancionada con penalty contra el Aurrera, origen de los incidentes que motivaron la suspensión del encuentro.

Pasa a resolución del correspondiente Tribunal, que será convocado cuando en esta Secretaría obre el informe solicitado.

A continuación se acuerda dirigirse al Excelentísimo Ayuntamiento de esta ciudad en demanda de subvención, y materiales de deshecho que pudiera tener para la construcción de un campo de fútbol, pues, desaparecidos los dos que se construyeron en los terrenos de la segunda zona del Ensanche a fin de llevar a cabo el explanamiento y urbanización de la misma, es indispensable, si ha de practicarse el fútbol por los jugadores de los Clubs modestos de esta ciudad, y también si ha de continuar esta Federación, construir un campo con toda urgencia y antes de que los Clubs de segunda y tercera categoría se disuelvan, lo cual sin campo es inmediato.

Se examinan los libros de Caja, Balances y Estado de Situación Actual, aprobándose.

Pamplona, 17 de Enero de 1933.

La importación de jugadores

El Valencia, en vista del mal cariz que toma el asunto, y con el fin de mantener el puesto en la primera división, ha decidido enviar dos delegados de "tournée" por la Península a la caza de elementos para reforzar el equipo.

Sigue la importación eterna, lo que no sería necesario, si a su debido tiempo hubieran buscado jugadores entre los modestos de la región. Son más económicos y de igual rendimiento. Porque nos parece q. lo mismo se pueden hacer jugadores en Valencia que en otro sitio.

—o—

SOLITARIOS

Hoy en San Mamés partido cumbre de la I División de Liga: Athletic-Madrid.

A este partido se le concede la máxima importancia. ¿Pero es que el Español de Barcelona no tiene importancia?

Bien es verdad que el Español tiene que pasar por Madrid, pero también cierto que pasó con éxito por San Mamés.

De todos modos, por Bilbao entradón esta tarde.

—x—

El Madrid ha tenido toda la suerte, pues el Athlétic va hoy a poner en juego su cuarto medio ala.

¡Una bobada!

Roberto, lesionado.

Gerardo Bilbao, enfermo.

Pichi, lesionado.

¡Y Petreñas a llenar el hueco!

Es decir que le faltan al Athletic varios jugadores para su línea media y además Chirri—una bobada—en la delantera.

¡Así se las ponían a Fernando VII...!

—x—

¿Qué nos dicen ustedes del gol "average"?

Que existe, ¿no?

Pues contárselo al "Heraldo de Aragón".

Este colega decía que el Huesca se alinearía con el Deportivo Logroño. Y el "Heraldo de Aragón" ha sufrido un "patinazo".

¿Que razón se tiene para afirmar esto?

Porque el "enredador" average existe y según él, el Alkartasuna de la ribera de Navarra "va" el segundo.

Es decir que el Huesca no puede eliminarse con nadie porque lo eliminaron con anterioridad.

La culpa la tiene el Zaragoza, que le "enjaretó" al Huesca un buen gazpacho de goles.

¡Y eso es todo!

¡Aupa alkartasunarras!

—x—

¿No habéis oído hablar del futbolista torero?

En la excursión de Osasuna a Sevilla, un muchachote de la embajada roja fué destinado a jugar en el equipo.

Pero resultó que el mozo al llegar a Córdoba se envenenó y optó por irse a una tienta de ganado bravo, en lugar de jugar al fútbol.

¡Y como es amateur, pues...!

—x—

De Madrid caravanas de "hinchas" a Bilbao.

¡Hum!

De ser eso cierto perderá el Madrid.

Sintomático...

—x—

Hoy en Bilbao, San Sebastián, Valencia, Madrid, Oviedo y Coruña hay "huesos" que roer.

Realmente en todos los campos, pero lo que "hace" a "nuestra" División, señalaremos Madrid y Oviedo.

En Oviedo, lucha de titanes: Oviedo-Irún. Quien venza de los dos se destacará de su rival, saliendo resueltamente en cabeza.

En Madrid, ¿seguirá el Athletic (M.) en plan de recuperación?

El Sporting gijonés es "gente".

Los pronósticos de Karaj

PRIMERA DIVISION DE LA LIGA

DONOSTIA-Arenas.
BETIS BALOMPIE-C. D. Español.
BARCELONA-Racing Santander.
VALENCIA-C. D. Alavés.
ATHLETIC BILBAO-Madrid F. C.

SEGUNDA DIVISION

OVIEDO F. C.-Unión Club Irún.
C. D. Coruña-Sevilla F. C.
MURCIA F. C.-Club Celta.
C. A. OSASUNA-C. D. Castellón.
ATHLETIC MADRID-Sporting.

Equipo que alineará Osasuna en el partido de hoy

Baraibar.
Urdiroz, Muguiro.
Oyaneder, Cuqui, Gil.
Urrizalqui, Iturralde, Vergara, Bienzobas, Catachú.

Suplentes: Oyaga, Ochoa de Olza, Rey, Villacampa.

El partido dará principio a las tres y cuarto de la tarde.

DE VALTIERRA

UN RETO

La sociedad de fútbol Arco Iris, de Valtierra, reta al Club Cadreita F. C. a jugar un partido de fútbol en Milagro, en el cual se ventilen 100 pesetas, con arreglo a las condiciones que el Arco Iris ha enviado al Club Cadreita F. C.

Caso de aceptar ambos Clubs, nos pondríamos de acuerdo para la fecha de la concertación del partido.

BOXEO

Ignacio Ara es, de los cuatro pesos medios, el mejor; su estilo es elegante, rápido, esquiva perfectamente; su boxeo es de más clase que el de Tunero; pero en cambio lo parece menos, puesto que pega en defensa. En efecto, Ara boxea muy descubierto, lo que permite a su rival marcar puntos, dando la impresión de que se le hace tambalear; lo cual es inexacto, pues que Ara acompaña los golpes. Ara que ganó de poco, es un pugilista de raza. Un verdadero campeón.

(De los comentarios de "Paris Soir" a los combates Ara-Nitram y Tunero-Thil).

—x—

¿STRIBLING CONTRA PAULINO?

Johannesburgo (Africa del Sur).—Con rumbo a Inglaterra ha embarcado el peso fuerte americano Young Stribling, al que acompaña "Papá Stribling".

Ha dicho que en Europa efectuará varias peleas de importancia. La primera de ellas, el 10 de marzo, en el Albert Hall, de Londres, contra el mejor peso fuerte británico del momento.

Más tarde boxeará en París con el alemán Walter Neusel; y luego, en Barcelona, con Paulino Uzcudun.

—x—

LA PRESENTACION DE PAULINO UZCUDUN

Barcelona.—La presentación de Paulino en esta capital, presentación que hubo de ser aplazada por las causas que todos conocemos, tuvo efecto ayer.

Paulino, que ha seguido preparándose en nuestra ciudad, deseoso de hacer una "rentrés" digna de su fama que justifique aún las grandes aspiraciones que sigue teniendo el que fué campeón de Europa y una de las figuras más destacadas del pugilismo internacional, se enfrentará al italiano Bergomas, uno de los pocos hombres que en Europa parecen capaces de darle una réplica que merezca el nombre de tal al todavía campeón de España.

Bergomas ha hecho una larga campaña por los "rings" americanos, en los que, entre otros adversarios, se ha encontrado con Charlie Retzlaff y con Ernie Schaafr, ante quien, bien que batido, demostró sus magníficas condiciones físicas. Actualmente, bajo la dirección de León See, el hombre que llevó a Carnera a la cúspide de la fama. Bergomas parece tener ante sí una carrera todavía abundante en posibilidades. Paulino es, indudablemente, un púgil que sobre el papel supera largamente al italiano; pero las condiciones físicas de éste, su juventud y también—y esto tiene gran importancia—su actual "menager", son motivos más que sobrados para no confiarse demasiado ante él, por muy notable que sea la clase de quien lo enfrente.

LA METALICA INDUSTRIAL
PERALTA (Navarra)
Cuartos de baño, Lavabos Inodoros, Bidets, Cocinas de todas clases.
Depósitos, Calderas, Tuberías, Calefacción por caldera.
Proyectos y presupuestos gratis
PRECIOS SIN COMPETENCIA
INMEJORABLES REFERENCIAS
Teléfono 13

Larios y Compañía, Malaga
COÑAC - VINOS GENEROSOS
Propietarios de la marca
Jiménez & Lamothe
Agente General para Navarra: ISIDRO ARRAIZA — Estafeta 12, 2

Estómago - Intestinos
Polvos del Fraile "SIR"
Los Laboratorios "SIR"-PAMPLONA
Sto. Domingo, 17 y S. Saturnino, 18 (entresuelo) De venta: Farmacia de Iribarren

En San Sebastián

He aquí un comentario de la prensa guipuzcoana al partido que jugó el día pasado en San Sebastián:

Remonte: el partido cumbre.

Rojos: Abrego y Ugarte, sacando el de Arróniz del 12.

Azules: Izaguirre, Iturain y Zabaleta, con saque del 11.

Antes de que sacara la pelota se voceaban traviesas de 40 a 22 por el mocete navarro.

Zabaleta no acierta a restar el saque de Abrego y cambia con el de Orio, que va a la zaga para traer el saque reintegrándose en seguida a los siete y ocho cuadros.

Pero el partido va para adelante.

El trío no se entiende. Izaguirre no "encaja", no sabe colocarse en seis cuadros para correr siempre hacia adelante, nunca para atrás.

Y sin que llegue el tercio a una "entente", ganan los rojos. (50 por 35).

Abrego ha sido lo que es: ¡un verdadero fenómeno! Le ha ayudado bien su compañero, Ugarte.

Iturain y Zabaleta hicieron cuanto pudieron. Jesús Izaguirre jugó con amor propio y deseos; pero, no acostumbrado a jugar en tríos, anduvo descolocado e incierto. Además, ¡pesa mucho eso de tener por contrario a Abrego!

En Euskal-Jai

Yanci y Guruceaga, pelotaris de violenta pegada, merecieron en principio la confianza de la "cátedra" en la lucha que les había organizado la Empresa, contra otros dos artistas cuya característica de juego principal, es la habilidad. Esa confianza no tardó en quedar defraudada, obligando a los alcistas a recoger velas marchándose con el bando contrario que fué el que se adelantó alejándose de sus rivales con una diferencia de once tantos.

No faltó una reacción de los rezagados, que lograron reducir esa diferencia a sólo tres tantos, cerca ya del final del encuentro, pero la inquietud que se iba apoderando en las filas de los apostantes, desapareció al avanzar de nuevo Arrizabalaga y Patricio, que eran los contrincantes, los cuales resultaron vencedores por un margen de once tantos.

Merece destacarse el juego desarrollado por Arrizabalaga que, contrariamente al cansancio que venía denotando en anteriores encuentros, se mantuvo enérgico durante todo el transcurso del encuentro repartiendo juego con su bien acreditada maestría. Le secundó con acierto, su compañero Patricio que, a falta de violencia en la pegada, hizo alardes de seguridad y de colocación.

Los vencidos, medianos, nada más.

El segundo partido tuvo momentos interesantes por el peloteo violentísimo mantenido durante buen rato, hasta que se impuso Olagüe con sus formidables saques y pelotazos a bote fulminantes, y el complemento de eficaces intervenciones de su compañero Insausti, logrando ambos dominar y vencer a Mora y Abrego II, dejándoles en 36 tantos para los consabidos 45.

—x—

Para esta tarde ha organizado la Empresa un partido extraordinario, derivación de la "desenfrenada" propaganda que los periodistas donostiarras realizaron para el partido que en su beneficio, se jugó el viernes en San Sebastián.

Por lo que leíamos acerca de tal partido resultaba mucho más necesario ver jugar a Ituráin que comer. El éxito del reclamo fue definitivo y vaya por ello nuestra felicitación a los compañeros donostiarras, pero señores, ¡no empujar!

Quedemos todos conformes en que Iturain es un excelente zaguero, un gran zaguero pero paremos ahí el carro.

Esta tarde juega Iturain en el Euskal Jai en una combinación que reúne los mayores atractivos: Primero, por los deseos que hay de apreciar hasta dónde ha llegado en juego el de Orio; y segundo, porque con que sea verdad nada más que la mitad de lo que han venido contándonos los días pasados Abrego I tendrá que emplearse a fondo, porque el zaguero que le ha de acompañar, Eguaras, es muy poco zaguero para competiciones de altura. En este bando sacará Eguaras.

A Iturain acompaña Arce, con la obligación de sacar este último.

Veremos si el estellés repite la actuación que tuvo con el mismo compañero allá en el mes de Julio, venciendo al de Arróniz e Irigoyen. Buena tarde para los aficionados.

DEL BAZTAN

Con objeto de continuar sus estudios, ha regresado a Valladolid, el aventajado alumno de quinto año de Medicina de aquella Universidad, don Pedro Echenique, de Irurita, y a Pamplona su encantadora hermana, Emilia, alumna de la Normal de dicha población.

Después de pasar unos días en Aniz en compañía de sus parientes los señores de Azcárate, ha regresado a Donostia la bella "emakume", Lolita Echandi.

EL TIEMPO

¡Vaya nevada la que el grisáceo cielo nos ha regalado! Dichoso del mortal que cuenta con buena calefacción y... ¡que diantre! ¿por qué no también, una buena salud?

Pero más dichosos seremos, si podemos acudir a esos hogares en los cuales porque el tiempo tan malo, impide trabajar, falta lo más necesario.

Hagamos caridad.

No va Urtizberea al Donosti

(Por teléfono)

San Sebastián 21 (22,00)

Han fracasado, por completo, las gestiones entabladas entre el Donosti y el Unión de Irún, para el traspaso a aquél Club del jugador Urtizberea.

El fracaso de las negociaciones se debe a no haberse puesto de acuerdo en la cantidad a entregar por la ficha del citado equipier.

El Donosti entregaba a Urtizberea 4.000 pesetas por la firma de la ficha, mas una cantidad mensual en concepto de sueldo. Si la firma era reiterada en la temporada próxima, el jugador percibiría 2.000 pesetas más.

El Unión de Irún había pedido 2.000 pesetas por la cesión del jugador, a lo que no ha accedido el Donosti.

ESPECTACULOS

Frontón Euskal-Jai

GRAN PARTIDO EXTRAORDINARIO PARA HOY DOMINGO DIA 22

A las tres y media de la tarde:

Iturain y Arce

contra

Abrego I y Eguaras

a condición de sacar Arce y Eguaras.

Frontón Moderno

Dos partidos de desafío para hoy 22, a las once y media de la mañana:

Primer partido:
LORENZO contra ESPARZA

Segundo partido:
CHICURI contra LASA

—x—

Por la tarde baile de CINCO a NUEVE.

Teatro Gayarre

TELEFONO 2228

—x—

Popular a las cuatro y tres cuartos

Matinée a las siete y cuarto
Noche a las diez y media

Gran exito de la formidable producción Paramount

EL HOMBRE Y EL MONSTRUO

Totalmente hablada en castellano.

Magna interpretación de Fredric March, Miriam Hopkins y Rose Hobart.

Muy pronto reaparición de CATALINA BARCENA

Proyecciones

TELEFONO 1608

—x—

Funciones para hoy Domingo 22 de Enero

Infantil a las 3

Saeta contra Goliath

Popular a las cuatro y media
Vermouth a las siete y cuarto
Noche a las diez y media

CINE SONORO

Estreno de la graciosísima comedia vaudevillesca

Un marido infiel

Principales intérpretes, Arthur Roberts, Fritz Schulz, Lissi Arna y Lucie Englisch.

Coliseo Olimpia

SAGE Teléfono 2284

Sesiones para hoy domingo 22 de Enero

A las tres infantil con regalos.

LOS OJOS DE SATANAS

(Tercera jornada)

y complemento cómico

A las cuatro cuarenta y cinco
Siete y cuarto
Y diez y media

Noticiario Fox.

Cazando patos (dibujo)

Trípoli (viaje).

El caballero de la noche

Por José Mojica, Mona Maris, Andrés de Segurola y Romualdo Tirado.

Una divertidísima aventura del famoso "Dick Turpin".

Totalmente cantada y hablada en español.

—o—

Martes" CORAZONES VALIENTES

Por R. Montgomery y Magda Evans.

Vides americanas
Obtendréis inmejorables viñedos haciendo plantaciones de los viveros de
TIBURCIO LURI
AZAGRA NAVARRA

MADRID
BARCELONA
PROVINCIAS
MARRUECOS

INFORMACIÓN GENERAL

Informaciones de la Agencia MENCHETA

NOTICIAS DE MADRID

Este Gobierno -dice Lerroux-, que se sobrevive, haría un bien al país con el mero hecho de su cese, y, desde luego, no debe hacer las elecciones municipales.

Protesta de la F U E por la muerte de un estudiante español en La Habana. La causa por los sucesos de agosto. El fiscal pide juicio oral para juzgar a 79 procesados y el sobreseimiento para 38.-Se autoriza a Lamamié para visitar el 'España V".

Madrid 21, 23'0

DISPOSICIONES OFICIALES

Entre las disposiciones que publica la Gaceta, figuran las siguientes:

Ascendiendo a sueldo de cinco mil pesetas a los catedráticos del Instituto de Tudela, don Miguel Mercader, don Miriano Romero, don Rafael Más, doña Josefa Adiño y don José María Cía.

Estimando el recurso del magistrado don Adolfo Alonso Colmenares contra su jubilación ordenada en 11 de noviembre y dejando ésta sin efecto; y disponiendo continúe prestando sus servicios en la Audiencia de Málaga.

Desestimando el recurso interpuesto por el juez de instrucción don Isidoro Acedo, contra su jubilación ordenada en ocho de septiembre.

Entre las disposiciones publicadas por el "Diario Oficial del Ministerio de la Guerra" se cuentan las siguientes:

Dictando normas para las oposiciones a plazas de músicos de regimiento y publicando el programa.

Convocando oposiciones para cubrir plazas de subdirectores de bandas de música militares, y publicando relación de músicos de primera que deberán actuar en las mismas.

Concediendo el retiro al coronel de infantería de la reserva, don Eduardo Valera.

LA CAUSA POR LOS SUCESOS DE AGOSTO. PETICION JUICIO ORAL Y SOBRESEIMIENTO

En nota facilitada a la Prensa se da cuenta de que or el fiscal general de la República ha evacuado con fecha de hoy la diligencia que le fué encomendada por la sala sexta del Tribunal Supremo en la causa instruída por los sucesos revolucionarios del 10 de agosto, agregando la nota que como consecuencia del estudio de las actuaciones practicadas, que ha efectuado auxiliado por el teniente fiscal y abogados fiscales, ha solicitado la epertura del juicio oral para setenta y nueve procesados, entre los que están Cavalcalti, el coronel don Federico Gutiérrez León, Hurtado de Maézaga, González Amézaga, el comandante de la guardia civil don Isidoro Cáceres, don Francisco Roca de Togores, coronel don Antonio Cano Ortega, el comandante de Administración de la Armada don Fernando Cobián, don Juan Ozueta, don Francisco Rosales, donÁrsilo Ugarte; y el libre sobreseimiento para treinta y ocho procesados, entre ellos don Emilio Abarca, don Carlos Gutiérrez, don Luis Ponte, don Fernando Roca de Togores y varios sargentos, cabos y soldados de la Remonta.

LOS SECRETOS CONSTRUUCTIVOS DE BELLO

A los periodistas ha dicho el Ministro de Instrucción que ha venido siguiendo con atención los trabajos publicados por don Luis Bello sobre construcciones escolares, pareciéndole está completamente equivocado, y que de no ser así se halla en el deber de dar a conocer ese secreto de los técnicos modernos que permitirá disminuir el coste de las construcciones escolares. El señor De los Ríos vería con gusto que el señor Bello planteara el asunto en el Parlamento.

LA IMPLANTACION DE LA REFORMA AGRARIA

El director del Instituto de la Reforma Agraria ha manifestado en relación con la eficiencia de tal reforma que la revolución agraria debe llevarse a cabo con la ley, no con la hoz, y que mejor que deprisa es hacerlo con paso firme y seguro.

MAURA Y CAMBO

El ex ministro don Miguel Maura ha insistido en desmentir su supuesta entrevista con don Francisco Cambó en fecha reciente.

PARA UN MONUMENTO A GALAN Y HERNANDEZ

El "Heraldo de Madrid" ha enviado a Jaca las veinte mil pesetas que por suscripción ha recaudado para contribuir a la construcción de un monumento en aquella ciudad a Galán y García Hernández.

PROTESTA DE LA FUE ANTE EL EMBAJADOR DE CUBA

La Dirección General de Seguridad, en vista de lo ocurrido ayer, adoptó medidas para evitar que se reprodujesen los disturbios escolares.

Grupos de estudiantes en actitud levantisca intentaron formar una nueva manifestación, pero no lo consiguieron.

Los demás entraron en las clases normalmente.

La FUE ha dirigido un escrito al embajador de Cuba protestando contra la Dictadura del señor Machado.

El martes celebrará una reunión la FUE, y seguramente se tratará de esta cuestión.

LOS EMPRESARIOS DE ESPECTACULOS

Bajo la presidencia del Ministro de Instrucción ha comenzado esta tarde la asamblea de la Federación de Industriales de espectáculos públicos en los nuevos locales de la entidad.

POR EL ALMA DE BENEDICTO XV

En la basílica de San Miguel se celebraron solemnes funerales por el once aniversario de la muerte de Benedicto XV.

Asistió el Nuncio de Su Santidad.

Oficiaron los Padres Redentoristas, y al final dió la bendición al túmulo monseñor Tedeschini.

EN AGRICULTURA

El Ministro de Agricultura dijo a los periodistas que había firmado un decreto sobre el rescate de bienes comunales.

Se trata de señalar los trámites que han de seguirse para el caso en que algún propietario se considere en el caso de elevar la correspondiente reclamación.

Dijo el señor Domingo que quiere acelerar los trámites a que ha de someterse la Reforma Agraria, con el fin de que cuando comiencen las roturaciones estén ya presentadas las reclamaciones y no se pierda tiempo en nuevos trámites.

La tramitación a que ha de someterse la Reforma tiene sus exigencias, y lo único que se puede hacer es abreviar esos trámites en la medida conveniente.

Luego dijo el Ministro que por la tarde salía para Tortosa donde se propone dar una conferencia.

Después irá a Tarragona, asistiendo a la clausura de una Exposición y, finalmente, a Barcelona.

EXPLOSIVOS RECOGIDOS

El jefe Superior de Policía dijo a los periodistas que se había descubierto, en unas obras cerca del Hipódromo, un paquete que contenía 46 cargadores de cinco cápsulas cada uno y materias para fabricar explosivos.

También dijo el jefe superior de Policía que en Vitoria había sido detenido Mariano Giménez, que tenía en su casa 64 bombas y 60 cartuchos. También tenía materias para fabricar explosivos.

DESTINO DE UNOS FONDOS

El periódico "La Nación" ha enviado al párroco de Casas Viejas el remanente de los fondos recaudados por suscripción para pagar la multa que fué impuesta a dicho periódico por una broma que publicó el día de Inocentes.

LA JORNADA DE AZAÑA

El señor Azaña recibió en el Ministerio de la Guerra las visitas del alcalde de Oropesa el comandante de aviación, señor Lecea, y otros jefes del Ejército.

A la una de la tarde fué al Palacio Nacional donde sometió a la firma del señor Alcalá Zamora varios decretos.

Terminada la firma marchó al campo para pasar la tarde.

Por la noche cena el presdiente del Consejo en la Embajada de Inglaterra, invitado por el embajador.

Cuando fué saludado por los reporteros, les dió cuenta de haber firmado el Presidente de la República los decretos aprobados en los últimos Consejos, entre ellos el indulto de un soldado del Tercio y el nombramiento de alto comisario de Marruecos, y también uno separando del servicio a los empleados del Estado evadidos de Villa Cisneros.

Se le preguntó si el diputado Lamamié le había pedido autorización para visitar el "España V", pues se sabe la solicitó del Ministro de la Gobernación y no la obtuvo, por entender el señor Casares que habiendo sido requisado el citado barco para el transporte de tropas correspondía el conceder tal permiso al Ministro de la Guerra.

Respondió que el señor Lamamié no le ha hecho petición alguna, pero que al enterarse del asunto, autorizó al Ministro de la Gobernación para que a su vez pueda hacerlo al citado diputado, permitiéndole visitar el "España V" sin ningún inconveniente, claro que después de haberlo abandonado los deportados. De manera — agregó— que este asunto se halla ya aclarado.

CONFERENCIA DE PEMAN

A pesar de no haberse restablecido de su indisposición y de tener alta fiebre, don José María Pemán ha mostrado propósito de pronunciar mañana la conferencia que tenía anunciada para el domingo anterior y que fué suspendida por orden gubernativa. El acto, organizado por los tradicionalistas, se celebrará en el Monumental Cinema.

CONFRATERNIDAD MONARQUICA

En algunos periódicos de derecha se publica una carta de salutación que los estudiantes evadidos de Villa Cisneros, Gómez Ruíz, Fernández Vallespín y Torre Azara dirigen a los presos monárquicos en Madrid, prometiéndoles laborar sin descanso por el triunfo de sus ideales.

BILLETE DE SEGUNDA Y CAMA POR LA NOCHE

La compañía de los Coches Camas ha llegado a un acuerdo con la de los Ferrocarriles del Norte para que con billete de segunda clase se pueda viajar en los trenes de lujo y utilizar departamentos con camas previo el pago del correspondiente suplemento en los trayectos Lisboa-París y Madrid-París. Se cree que igual acuerdo se conseguirá con la Compañía del Mediodía en breve plazo.

DECLARACIONES DE LERROUX

El jefe del partido radical, conversando esta tarde con un periodista amigo, ha hecho declaraciones políticas que han sido muy comentadas al ser conocidas.

—Nada de cuartillas para lápiz— ha dicho al informador al verle acestado a trabajar—, que yo no debo hablar. La situación política que atravesamos está en un momento delicado, aunque no peligroso, y mis palabras podrían prestarse a torcidas interpretaciones. Hay personajes políticos que podrían hablar y no lo hacen, mientras personajillos de tres al cuarto no callan. Creo que el Gobierno está completamente acabado y que ya debía haber hecho punto final. Se está sobreviviendo, con peligro para los intereses nacionales. No quiere esto decir que yo combata al Gobierno y le ataque, pero sí que creo, y hay motivos para ello, que se ha equivocado, y por ello debe marcharse. El mero hecho de su marcha haría renacer la tranquilidad.

El reportero le advirtió que algunos grupos políticos realizan trabajos para la formación de un sustituto del Gobierno, a lo que repuso:

—Quizá, pero, naturalmente, nada sé. Sólo insisto en que creo se halla el Gobierno acabado.

—Pues los ministros no dicen eso...

—Claro. Ellos están en su papel, pues ningún Gobierno dijo jamás que se hallaba en período de interinidad.

Le preguntó el periodista si mantenía su conocida frase de que si la República no rectificaba se suicidaría, replicando él:

—Digo que si no rectifica va por el camino del suicidio.

—¿Entonces usted cree que el Gobierno no debe hacer las elecciones municipales?

—Eso creo, que no debe hacerlas.

LADRONES DETENIDOS

La Policía ha detenido a los autores del robo cometido e nel domicilio del señor Fau, en la calle de San Bartolomé, número 21.

Habían robado muebles y alhajas por valor de quince mil pesetas.

Parte de los objetos robados se cree que podrán ser recuperados.

CHOQUE DE VEHICULOS

A la salida de la estación de Atocha chocaron dos autocamiones, en los que iban obreros.

Resultaron cinco heridos de importancia y otro sdos leves.

POR ALBIÑANA

La Junta de gobierno del Colegio Médico ha dirigido un escrito al Consejo de Colegios Médicos de España pidiéndole que interese del Ministro de la Gobernación que se mejore el trato que se da al doctor Albiñana.

CREDITO NAVARRO

SOCIEDAD ANONIMA FUNDADA EN PAMPLONA EN 1864

Capital social... ... ... 15.000.000 de pesetas
Capital emitido ... ... 10.000.000 de „
Fondo de reserva... ... 6.000.000 de „

Con SUCURSALES en Alsasua, Aoiz, Buñuel, Caparroso, Cascante, Cintruenigo, Corella, Elizondo, Estella, Etero, Irurzun, Lerín, Los Arcos, Lumbier, Milagro, Ochagavía, Peraltz, Puente la Reina, Roncal, Sangüesa, Tafalla, Tudela, Vera de Bidasoa, Viana y Villafranca.

Realiza toda clase de operaciones Bancarias

INTERESES QUE ABONA A SUS IMPONENTES

Imposiciones a plazo de un año... ... ... 4'50 por 100
Imposiciones a plazo de 6 meses... ... ... 4 por 100
Imposiciones a plazo de 3 meses... ... ... 3'50 por 100
Imposiciones a plazo de 1 mes... ... ... 3 por 100
A las Cuentas corrientes y Depósitos a la vista... ... ... 2'50 por 100

Libretas en Caja de Ahorros al 4 por 100

Máquinas de escribir

Se arreglan y se limpian toda clase de máquinas de escribir a precios módicos

Los encargos en la

Funeraria de Ciga

Zapatería, 56 Teléfono 2715

PAMPLONA

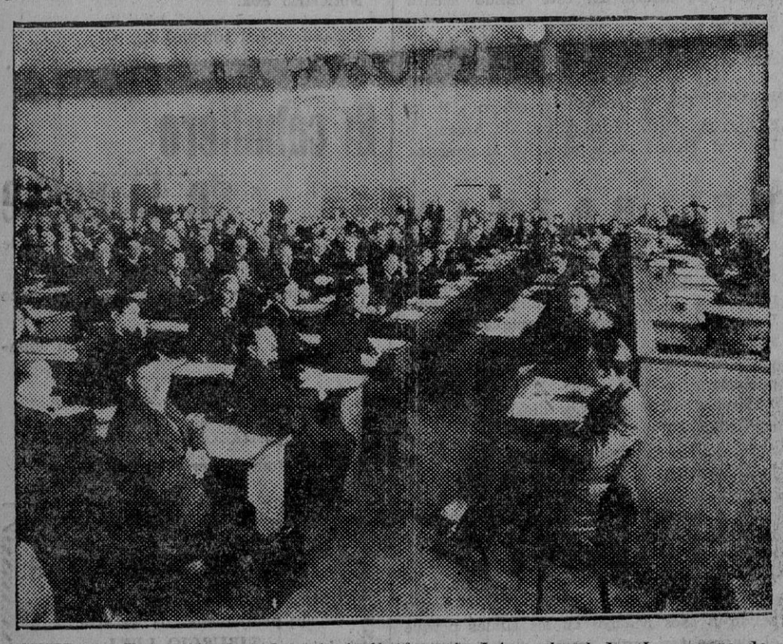

GINEBRA.--Una sesión de la importante Conferencia Internacional de "La semana de cuarenta horas".

LA VIDA EN LAS REGIONES

A las dos y cinco de la madrugada ha fondeado en Cádiz el "España V".

Una mujer y cinco hijos perecen en un incendio.

Madrid 21, 23'30

EMPLEADOS ATRACADOS

Barcelona.—A última hora de la tarde, cuando se dirigían por la barriada de San Andrés a una fábrica de la casa Morros los hermanos Antonio y José Ramos llevando el dinero para pago de jornales, les salieron al encuentro en la calle de Tarroja cuatro desconocidos que pistola en mano les requirieron a entregarles un saco de los que llevaban con el dinero, lo que hicieron, dándose a la fuga los atracadores. El saco entregado contenía mil quinientas pesetas, y en el otro que los hermanos Ramos portaban había seis mil quinientas pesetas.

CASA INCENDIADA. SEIS MUERTOS

Granada.— Se ha declarado un violento incendio en la casa número 15 de la calle del Señor.

El fuego se propagó a tres establecimientos de la planta baja del edificio siniestrado.

Se trataba de una confitería, una droguería y una tahona. En esta última tienda se hallaban el panadero Eloy Zurita, su mujer y cinco hijos.

El panadero pudo salir a tiempo a la calle, pero su familia quedó incomunicada por el derrumbamiento de unos tabiques.

El médico señor Olóriz, el practicante señor Alvarez y otras personas pudieron penerar al lugar siniestrado co nriesgo de sus vidas y trataron de socorrer a la mujer y a sus cinco hijos.

Sólo pudieron extraer los cadáveres. Todos habían muerto por asfixia. Han muerto por lo tanto en el siniestro una madre y sus cinco hijos, de los cuales tres eran niñas.

A las cuatro y media quedó sofocado el fuego.

EL GOBIERNO DE BARCELONA

Barcelona.—Mañana marchará a Madrid el señor Moles, quien ha dicho a los periodistas que se encargará del mando interino de la provincia, el señor Tarradellas, y que de no hacerlo por escrúpulos se encargará el señor Anguera de Sojo.

En los centros oficiales se cree que la situación se halla normalizada, y que no podrá ser alterada de procederse con cierta energía.

VITORES AL COMUNISMO EN UNA CARCEL

Murcia.—Ante el cadáver de un recluso el director de la cárcel pronunció un breve discurso, exhortando a la población penal a observar buen comportamiento para poder reintegrarse en buenas condiciones a la sociedad. El recluso Antonio Crusanto Hernández le interrumpió con un viva al comunismo libertario que fué coreado estentóreamente por sus compañeros, promoviéndose un escándalo que a duras penas pudo dominar el personal de la prisión con la ayuda de la guardia exterior. Los alborotadores más calificados fueron encerrados en celdas de castigo.

EL "ESPAÑA V" EN CADIZ

Cádiz.—A las cuatro menos cuarto de la tarde se seguía sin noticias de la llegada del "España V" en la Comandancia del puerto, en la que dijeron a los periodistas que la escasa velocidad del buque y la probable existencia de algún temporal en el mar, seguramente determinarían un retraso en la llegada del barco.

Se ignora si el retraso obedece a tal causa o se debe a haber recibido el capitán del barco orden de hacer que éste no fondee en Cádiz hasta una hora determinada.

—×—

Cádiz.—A las diez y media de la noche el gobernador recibió un radio del capitán del "España V" diciendo que a mediodía navegaba sin novedad a bordo y que esperaba llegar mañana, domingo, a las seis horas.

Media hora después recibió el gobernador otro radio del capitán diciéndole le informaba el médico del buque que el deportado don Honorato Manera se halla enfermo y que sería conveniente realizase el viaje a Madrid en dos etapas o en el expreso, por lo que le rogaba le contestase a este extremo. El gobernador se propone consultar el caso con los médicos que a la llegada reconozcan al enfermo, por si puede seguir el viaje en el expreso. En otro caso quedará aquí hospitalizado hasta ponerse en condiciones de poder hacer el viaje.

A los periodistas dijo además de lo anterior el gobernador, que el Ministro de la Gobernación le había comunicado quedaba autorizado el diputado señor Lamamié para visitar el "España V" así que lo desalojasen los deportados.

La creencia general es que si el barco llega a las seis de la mañana los deportados irán directamente al tren correo que sale para Madrid a las seis y media, y que en otro caso permanecerán a bordo hasta media tarde, siendo traídos alrededor de las cinco y media de la tarde para tomar el expreso de Madrid que sale de Cádiz a las seis y veinte.

Posteriormente se ha recibido otro radio del "España V" dando cuenta de que el deportado Cobián y Fernández Córdoba, comandante de la Administración de la Armada, solicita el que a la llegad adel barco al puerto se encuentre en éste un notario. Se ignora el objeto de este requerimiento, que será atendido por el notario don José Badoya.

—×—

Cádiz.—A las dos y cinco de la madrugada ha fondeado en la Bahía el "España V", detras de los muelles, en los que estaban numerosos familiares de los deportados.

No se dejó a nadie acercarse al barco ni en gabarras ni en lanchas, y el propio buque, para evitar contactos con otras embarcaciones, fondeó lejos de los muelles.

El "España V" se halla vigilado por el guardacosta "Larrache".

Se dice que entre tres y cuatro de la madrugada desembarcarán los deportados y en remolcadores serán llevados por mar a Puerto de Santa María, en cuya estación férrea tomarán dos vagones de tercera ya dispuestos que serán enganchados al correo de Madrid que sale de Cádiz a las seis y media y pasa por Puerto de Santa María a las siete y cuarto.

Las autoridades guardan gran reserva.

EL PREMIO MAYOR DE LA LOTERIA

Sevilla.—Dos series del billete al que ha correspondido el premio mayor de la lotería de hoy eran jugadas por un vendedor ambulante de Loterías que no pudo despacharlas y no las devolvió a la Administración. Se trata de un pobre ciego.

La otro serie está muy repartida.

INTERIORIDADES DE LA C. N. T.

Gerona.—Se ha reunido el llamado Grupo de los treinta, que son sindicalistas, y acordaron publicar un manifiesto censurando el pasado movimiento revolucionario.

Haren un llamamiento a la Confederación Nacional del Trabajo para que no se deje arrastrar por los anarcosindicolistas, destruyendo, de este modo, la organización sindicol.

LAS BOMBAS DE LOGROÑO.--VARIOS PROCESAMIENTOS

Logroño. — El juez de instrucción ha dictado autos de procesamiento y prisión sin fianza contra Teodoro Calvo, Gerrado Martínez Tornero, Eugenio Lashersa y José Santa María, detenidos por el hallazgo de bombas El último ha sido precasdo en rebeldía.

HUELGA ESCOLAR

Valencia. — Los estudiantes de Medicina han acordado holgar durant veinticuatro horas como protesta por la muerte de un estudiante en La Habana.

RECEPTOR D EBOMBAS DE IGUALADA DETENIDO

Oviedo. — En La Felguera se ha detenido a un individuo para el que se enviaron desde Igualada en diversas ocasiones expediciones remitidas por el dueño de la fundición en que han sido enccontradas bombas a granel. El detenido ha declarado que los envíos recibidos eran de objetos de ferreteria(pero no ha podido justificarlo, pues ni se dedicaba a ese comercio ni tenia en su casa cosa alguna de fereretria. Se cree que el detenido lo que hacia era reexpedir a puntos que se desconocen las remesas de Igualada.

ELEGANTE Y TRANSTORNADA

Vigo. — Una elegante dama requirió al almirante de la escuedra inglesa surta en el puerto de Villagarcia para que pusiera a su disposición un avión en que trasladarse a Inglatera para unirse a su esposo el duque de Cornwall.

El almirante rogó al alcalde de Vigo interviniera y el alcalde llamó a la dama a su despacho, la cual se presentó como hija de la finada reina doña María Cristina y casado con el príncipe de Gales. Nació en Madrid y primeramente estuvo casada con un alto funcionario de la Casa Cross, de Barcelona, del que tuvo en Madrid dos hijos.

Se cree que esta dama, efectivamente elegante, padece alguna irregularidad en el funcionamiento cerebral.

UN NEOFITO REPUBLICANO

Salamanca. — En la asamblea del partido republicano conservador se ha dado cuenta de la petición de ingreso del abogado y publicista don Fernando Iscar, ultimo gobernador de la Monarquía en Santander.

STICKSTOFF-SYNDIKAT

Nitrato de Cal IG

¡RESULTADO SEGURO!
¡FERTILIZANTE BARATO!

15-16 % de Nitrógeno y un 28 % de Cal

El NITRATO DE CAL IG es creado de polvo y de aspecto blanco

De venta en las principales casas de abonos.

Lista de la Lotería

Sorteo celebrado en Madrid ayer, 21 de Enero de 1933

CON 150.000 PESETAS

38.186.—Sevilla.

CON 90.000 PESETAS

31.376.—Madrid, Logroño, Sevilla.

CON 70.000 PESETAS

3.130.—Granada.

CON 50.000 PESETAS

17.420.—Madrid, Málaga, San Feliú de Llobregat.

CON 3.000 PESETAS

DECENA

9.503.—Sevilla, Palma de Mallorca, Valencia.
5.450.—Murcia, Barcelona, Dos Hermanas.
34.639.—Madrid.
42.519.—Madrid, Ceuta.
21.170.—Toledo.
41.016.—Barcelona, Onteniente.
21.194.—Sevilla.
15.867.—Madrid, Cádiz.
42.656.—Madrid, San Feliú de Llobregat, Eibar.
27.719.—Valencia, Jerez, Ceuta.
11.101.—Madrid, Cartagena, Granada.
5.016.—Málaga.
29.378.—Hellín, Algeciras, Cazalla.
6.592.—Bilbao, Huesca.
37.313.—Barcelona, Madrid, Sama de Langreo.
9.377.—Madrid, Alicante, Sanlúcar la Mayor.
34.564.—Madrid, San Roque.
33.632.—Fuentealamo, Algeciras, Sevilla.
20.743.—San Sebastián, Tenerife, Madrid.
18.292.—San Sebastián, Sevilla, Carmona.

CON 500 PESETAS

DECENA

10 17 28 43 49 80

CENTENA

738 378 049 265 128 296 965 936 366 154 403
123 358 21 021 434 870 800 889 919 865 303
931 908 175 319 674 459 384 352 271 850 388
382 383 622 207 750 057 465 703

MIL

421 943 003 036 132 212 747 305 787 114 276
278 799 005 905 484 420 662 566 453 069 696
891 928 452 660 083 465 689 885 683 490 704
429 151 225 146 956 045 962 951 536 414

DOS MIL

761 725 382 373 497 130 147 361 694 350 812
992 960 470 176 128 068 337 669 713 304 923
061 931 241 378 315 545 023 335

TRES MIL

465 041 034 320 926 143 517 664 517 995 873
786 944 154 226 226 891 441 963 220 495 759
881 324 362 831 228 603 426 796 748 905 408

CUATRO MIL

364 465 540 704 179 338 514 280 617 524 880
355 321 132 944 643 193 191 141 421 327 207
035 949 683 940 052 720 574 817 685 423 033
054 195

CINCO MIL

278 103 331 022 156 548 514 296 870 446 768
967 893 457 835 217 933 339 729 248 745 794
419 351 865 942 222 [illegible] 915 204 767
973 225 227 410 487

SEIS MIL

948 572 282 497 300 275 877 990 333 159 401
833 215 245 750 022 447 814 459 265 028 886
630 702 649 807 230 046

SIETE MIL

079 129 09 800 890 571 105 615 585 580 337
162 383 379 289 217 031 947 958 281 068 255
248 535 568 049 250 342 472 733 010 172 984
886 689 475 353 212 605 194 882 919

OCHO MIL

744 642 226 726 761 129 507 555 590 766 981
780 075 689 905 535 404 458 433 503 635 228
820 817 304

NUEVE MIL

392 768 183 249 019 137 012 294 700 930 970
943 810 935 317 729 479 349 985 115 424 123
420 107 514 934 275 524 887 530 748 402 334
560 623 973 897

DIEZ MIL

910 541 971 201 564 502 815 217 759 642 216
724 866 563 062 291 098 765 423 055 773 068
952 772 213 444 109 936 156 964 941 150 903
356 515

ONCE MIL

386 134 006 046 183 956 932 952 304 688 023
105 037 596 515 930 258 292 945 349 751 794
328 200 241 366 099 213 808 929 793

DOCE MIL

330 077 530 073 628 584 250 391 758 502 984
787 980 703 604 463 811 859 970 043 751 966
602 749 252 241 288 923 535 964 476 202

TRECE MIL

971 749 152 491 476 557 591 655 469 053 531
316 931 111 733 836 562 780 189 394 850 460
652 426 240 669 680 605 543 235 068 448 606
501 296

CATORCE MIL

706 908 816 381 781 778 025 490 950 747 123
918 046 417 030 113 536 148 340 254 323 993
792 254 498 963 023 657 260 466 936 737 066
876 453 202 938

QUINCE MIL

940 920 584 282 755 299 227 117 398 366 418
962 520 661 426 099 790 588 374 333 560 335
458 256 446 259 390

DIECISEIS MIL

869 947 681 442 183 840 199 782 704 026 621
198 457 765 030 819 737 784 623 810 213 401
813 315 735 134 804 497 310 368 358 092 393
329 567 046

DIECISEIS MIL

076 195 438 585 296 717 375 474 347 453 813
014 263 813 453 517 219 782 970 707 150 322
263 139 077 316 455 034 306 339 758 737 422

DIECIOCHO MIL

972 212 011 149 896 479 661 653 300 370 821
410 811 654 294 678 606 626 291 425 656 698
395 281 415 254 567 350 038 130 583

DIECINUEVE MIL

435 342 117 994 459 516 460 933 999 457 523
414 462 382 821 631 474 946 655 127 352 282
987 447 311 405 966 151 452 256 589 106 455
480 280 281 035 865

VEINTE MIL

118 030 540 012 142 759 575 020 173 530 465
500 650 195 253 395 212 470 613 532 183 070
816 268 964 615 338 929 685

VEINTIUN MIL

151 034 023 342 259 330 396 626 412 718 154
470 234 123 756 918 773 954 110 039 973 444
165 919 512 308 049 420 419 549

VEINTIDOS MIL

410 114 244 704 045 030 211 263 826 519 503
952 902 340 628 080 943 490 970 872 884 617
816 602 466 812 393 045 837 814

VEINTITRES MIL

855 694 139 100 506 751 152 796 433 691 182
913 252 921 330 443 774 250 793 102 869 812
935 331 444 297 302 188 316 088 497 226

VEINTICUATRO MIL

844 135 080 635 598 272 362 186 191 129 567
236 112 367 043 482 117 630 159 769 814 426
134 028 714 722 531 800 206 481 983 853 515
475 182 904 618 799

VEINTICINCO MIL

447 442 699 295 567 145 544 936 883 184 679
962 262 009 216 880 807 249 444 572 165 495
411 345 806 052 299 376 399 272 355 634 182
710 548

VEINTISIETE MIL

864 762 899 907 289 562 287 455 389 365 842
522 052 067 226 952 076 442 958 325 522 284
684 402 519 898 025 554 501 940 943 269 416
406 600 051 651 192 097

VEINTISIETE MIL

570 394 606 642 760 667 389 041 553 034 97
686 134 649 309 465 175 208 766 712 696 249
094 130 111 412 402 384 842 084 041 284 348
859 594 024 844 089 754 219 008 964 632 808
123 506 223 942 304 634

VEINTIOCHO MIL

740 307 392 334 495 285 930 820 359 143 184
652 218 106 947 176 217 013 154 602 109 450
545 371 223 547 553 728 254 270 890 807 589
279

VEINTINUEVE MIL

625 286 548 875 664 450 354 394 647 043 069
998 378 479 860 061 222 103 414 068 165 896
591 871 567 311 637 871 484 854 344 880 050
495 786 179 327 755

TREINTA MIL

418 523 350 808 782 071 193 338 601 967 225
815 848 858 734 677 254 383 145 549 634 818
125 978 436 977 419 324 509 240 257 388 156
211 742

TREINTA Y UN MIL

660 245 506 086 746 171 836 026 111 126 347
607 558 869 832 219 565 675 078 058 624 423
324 945 504 770 197 934 394 290 230 690 647
402 395 072 334 561 759 269 162 243

TREINTA Y DOSMIL

765 674 904 974 940 332 398 999 895 398 668
524 370 505 150 372 958 341 026 943 206 850
820 702 408 908 081 215 632 461 397 404 683
177 062 368

TREINTA Y TRES MIL

932 327 803 191 780 905 614 642 109 540 870
804 492 611 775 813 732 387 272 187 347 565
444 888 571 178 907 999 971 963 499 179 575
821 281 501 140 528 796 447 831 071 347 580
864

TREINTA MIL

213 859 209 761 164 838 663 439 437 966 920
990 413 738 149 153 976 731 933 687 963 405
963 486 405 107 147

TREINTA Y CINCO MIL

055 121 251 947 104 400 385 787 757 587 851
275 438 952 167 170 467 626 182 301 152 932
333 780 123 150 392 001 891 979 152 866 255

TREINTA Y SEIS MIL

809 402 011 748 344 932 850 867 013 645 633
081 600 819 232 398 010 414 205 023 978 875
977 990 463 124 123 496 138 101 068 559 942
811 699 992 897 934

TREINTA Y SIETE MIL

042 751 363 170 194 911 434 349 981 152 142
881 638 716 808 024 158 930 153 203 286 232
823 712 430 491 359 474 197 267 785 375 625
739 794 470 408

TREINTA Y OCHO MIL

028 812 332 340 715 450 456 924 503 567 563
408 218 809 384 350 936 737 767 358 997 174
717 193 221 067 190 145 096 024 823 315 376
073 295 518 962 527 966 950 178 503 447 835
225 229

TREINTA Y NUEVE MIL

302 381 242 326 393 389 624 810 276 523 753
388 424 392 185 057 709 194 221 920 830 751
171 604 672 246 191 843 065 549 304 302 467
498 646 273 693 531 478

CUARENTA MIL

513 471 212 379 159 609 965 843 727 143 965
901 739 044 296 526 196 088 380 013 617 646
563 102 368 546 055 391 630 545 010 435 324
349 367 409 564 199 950 313 891 606 785 976
766 829 943

CUARENTA Y UN MIL

360 080 259 002 199 996 836 296 116 885 725
060 374 549 152 301 147 011 692 102 022 892
947 558 400 860 460 311 115 890 464 226 204
678 445 887 631 691 953 074 274 216 218 004
041 220 259 570 043 293 565 397 731 776 300
017

CUARENTA Y DOS MIL

723 583 289 5555 77 917 824 595 402 346 471
927 312 972 721 037 102 956 625 645 924 201
916 953 026 014 712 841 784 832 141 284 094
877 790 464 925 885 046 117 494 825 660 819
080 386 694 715 543 266 155 260 177 054 850
855 041 410

J. GORTARI

Enfermedades de la piel y venéreas. Diplomado del Dispensario Asúa y del Hospital de San Juan de Dios, de Madrid; Médico por oposición del servicio de profilaxis de las enfermedades venéreo-sifilíticas.

ESTAFETA, 47, segundo

INFORMACION DEL EXTRANJERO

En la Conferencia de las cuarenta horas se aprueba el punto de vista del delegado francés

Según los tenicos sólo el patrón oro es el admisible.-Se aplaza nuevamente el Consistorio.-Alemania se opone a la declaración de neutralidad de Austria.-Otras noticias

Ginebra. — La conferencia para la semanade cuarenta horas ha votado por 33 votos contra 18, una proposición del señor Picquenard, delegado gubernamental del Gobierno francés, declarando que la Conferencia, reconociendo las cuestiones del trabajo en la Agricultura entran en la organización del organismo permanente internacional, declara que la reducción de las horas de trabajo en la Agricultura no entra en el acuerdo de la presente Conferencia.

En conescuencia se decide enviar a la Oficina Internacional del Trabajo el proyecto de resolución praesentado por el grupo obrero.

El señor Mertens, en nombre del grupo obrero aceptó la moción del señor Picquenard.

LA CONFERENCIA ECONOMICA INTERNACIONAL

Ginebra. — Los técnicos en el informe que han presentado sobre el restablecimiento de la moneda, parten del principio de que sólo el patrón oro es el patrón internacional posible. Las condiciones para el restablecimiento del patrón oro son las siguientes:

Reglamentación de las deudas intergubernamentales. Retorno a la libertad en el movimiento de los mercados y de los servicios. Vuelta a la libertad del mercado de divisas extranjeras y en la movilización de capitales.

Creen posible llegar a una inteligencia general para las medidas que han de servir para asegurar un porvenir mejor al funcionamiento del patrón oro. Este acuerdo deebrá ser paralelo a las medidas nacionales, tales como equilibrio presupuestario, restablecimiento del mercado interior de los capitales, necesidad de evitar la inflacción.

La cuestión de la plata ha sido informada negativamente por los técnicos.. El bimetalismo se declara impracticable. Se niegan, igualmente, aceptar que la plata puede ser admitida como reserva metalica de los bancos centrales en cantidades importantes.

LA ENTREVISTA HOOVER Y ROSSEVELT

Wáshington. — Los señores Hoover y Roosevelt celebraron la entrevista anunciada en la Casa Blanca.

Comenzaron el estudio de todos los problemas propuesto sen el programa, pero no se facilitó nota de lo tratado.

Asistieron a la entrevista los señores Stimson y Ogden Mills.

EL GOBIERNO DE TOKIO NO HA CONTESTADO AUN A LA SOCIEDAD DE NACIONES

Ginebra. — Ayer tarde se reunió el Comité de los diecinueve bajo la presidencia del señor Hymas.

El presidente informó de haber recibido proposiciones de parte de la delegación japonesa por su propia iniciativa, pero no ha recibido la respuesta a la cuestión propuesta por el Gobierno el miércoles último. La nota fué enviada a Tokio por la delegación japonesa.

El Comité ha decidido esperar hasta el próximo sábado, a fin de que el Gobierno japonés pueda dar a conocer su respuesta.

UNA CONCENTRACION DE TROPAS CHINAS

Chang Hai Kuang. — Se están realizando importantes concentraciones de tropas chinas a lo largo de la ribera de Ta Chi Ho, cuya desembocadura está situada al sur de Chang Hai Kuang.

EL APOYO DE LOS COMUNISTAS A VALERA

Londres. — Comunican de Dublín al "Evening New" que el partido comunista irlandés ha publicado un manifiesto comprometiéndose a apoyar al señor De Valera e invitando a los trabajadores irlandeses a que contribuyan con sus votos para conquistar una mayoría.

Este manifiesto se cree podrá perjudicar mucho al señor De Valera, puesto que le restará gran número de electores, que ya se muestran muy alarmados por los progresos del comunismo en Irlanda.

UN OBSEQUIO AL MINISTRO ESPAÑOL EN VIENA

Viena. — El ministro plenipotenciario de España, señor Avila, dió un almuerzo en honor del presidente de la República, asistiendo los miembros del Gobierno y los representantes del Cuerpo Diplomático.

LA BODA DE MONTAGU NORMAN

Londres. — Se anuncia la próxima boda del gobernador del Banco de Inglaterra, señor Montagu Norman, de 61 años, soltero, con la señorita Warthorne, de 31 anos, que forma parte del Consejo del Condado de Londres.

EL CONFLICTO CHINO-JAPONES

Nankin. — Una de las historias de guerra más dramáticas es, sin duda, la sucedida durante la retirada de las fuerzas chinas en la frontera de Corea, hace algunas semanas, un batallón se atrincheró en Takuttchan, donde ofreció una resistencia desesperada a los asaltos japoneses. Una mañana, las fuerzas japonesas advirtieron que había cesado el tableteo de las ametralladoras y con todas las precauciones se fueron acercando. Cuando saltaron al interior vieron que trescientos ocho hombres con los oficiales, habían muerto helados, fusil en mano o al lado de las ametralladoras.

NUEVAS NAVES PARA LA MARINA FRANCESA

París — El ministro de la Marina mercante ha declarado al representante del periódico "Le Journal", que las naves francesas actualmente en construcción y principalmente las que se llamarán "Presidente Doumer" y "Normandie", llevarán una capa de lo más perfecto que hasta ahora se ha inventado, para protegerlas contra el fuego y contra el agua.

Desde luego —dijo el ministro— esto no será óbice para que a las condiciones de seguridad vayan unidas las de confort y elegancia necesarias en todo moderno paquebote.

El ministro anunció que pronto comenzarán los trabajos en los astilleros franceses para la construcción de un gran trasatlántico de lujo con destino a la línea de Suramérica, y dos paquebotes rápidos que se encargarán del servicio entre Francia y Argel.

EL CONSISTORIO, NUEVAMENTE APLAZADO. LA FESTIVIDAD DE SAN SEBASTIAN

Ciudad del Vaticano. — Aunque días pasados dimos la noticia de que el Consistorio probablemente se celebraría en la primera decena del mes de febrero, se ha sabido hoy que nuevamente ha sido aplazado. Parece que ahora la fecha que se indica es la última decena del mes de marzo, vispera del comienzo del Año Santo. De este modo se lograría la asistencia a la ceremonia inaugural del jubileo, de cas todos los cardenales, cuya presencia daría mayor solemnidad al acontecimiento. Está fuera de duda, sin embargo, que el Consistorio se verificará antes del 30 de junio, día en que se cumplen los tres años de la celebración del último.

La guardia noble del Papa ha festejado a su Patrono, San Sebastián, asistiendo a una misa en la capilla del cuartel.

"L' Osservatore Romano" anuncia que el Papa abrirá la Puedta Santa de la basílica de San Pedro el día primero de Abril, a las once de la mañana. Al mismo tiempo los cardenales legados efectuarán la misma formalidad en las basílicas de San Juan de Letrán Santa María la Mayor y San Pablo.

INGLATERRA NO ENVIARA COMISION A WASHINGTON

Londres. — En los círculos bien informados se declara que no es cierto, como dicen los rumores llegados de Washington, que la Comisión británica que entiende en el problema de las deudas va a ser enviada a los Estados Unidos.

Se añade que las negociaciones sobre las deudas angloamericanas continúan suspendidas a causa de la situacion en que se halla actualmente la política norteamericana.

LA COMISION INVESTIGADORA DICTAMINA QUE EL INCENDIO DEL "ATLANTIQUE FUE CASUAL

París. — La Comisión investigadora del siniestro de "L' Atlántique, en Cheburgo, ha llegado a la conclusión de que el incendio fué accidental, al parecer debido a un corto circuito. Se desechan todos los rumores de posibles "sabotages".

Los peritos aún no han decidido si es o no posible reconstruir el barco, y provisionalmente se calcula que, si fuera posible la reconstrucción, costaría alrededor de doscientos millones de francos. Caso de no serlo el buque seguramente sería cedido a la Marina de guerra para blanco en ejercicios de tiro.

HERRIOT HABLA DE LA POSICION INTERNACIONAL DE FRANCIA

París. — El ex presidente del Consejo señor Herriot ha inaugurado una serie de conferencias que tiene la intención de dar sobre la posición de Francia en el mundo

La política francesa, en opinión del conferenciante, debe ser una política espiritual, basada en los contratos internacionales.

Refiriéndose a la srelaciones francoalemanas, el señor Herriot hizo resaltar la diferencia numérica que existe entre las poblaciones de los dos países, y las tendencias militaristas de Alemania, que muestran la necesidad de llegar a un desarme moral.

Finalmnte, el conferenciante lamentó que Hungría haya preferido a la amistad de Francia la de otra potencia.

AUSTRIA NO ACEPTA UN ESTATUTO DE NEUTRALIDAD PERMANENTE

Munich.—El señor Dollfuss, canciller de Austria, que ha asistido a una reunión del partido populista bábaro (católico), ha declarado que deseaba precisar categóricamente que las recientes informaciones, según las cuales Austria sería declarada neutra, son completamente inexactas.

Añadió que no se ha celebrado ninguna conversación ni negociación con Austria a este respecto. "Es evidente—terminó diciendo—que no estamos dispuestos a aceptar un proyecto de esa índole."

PROBABLE SUSPENSION DE LOS PAGOS A BELGICA

Berlín.—La Comisión de Negocios Extranjeros del Reichstag a adoptado, por 17 votos contra 11, una moción hitleriana, invitando al Gobierno a suspender hasta nueva orden los pagos a Bélgica, que prevé el Convenio de 13 de Julio de 1929, y que constituyen el reembolso a dicho país de los marcos emitidos durante la ocupación.

LA REUNION DEL REICHSTAG SE HA APLAZADO HASTA EL DIA 31

Berlín.—El desenlace de la crisis política alemana ha quedado aplazada, y la moción que ha adoptado la Comisión de decanos del Reichstag, que fija para el 31 de este mes la fecha de la reunión del Parlamento, da a los partidos políticos un respiro de algunos días, que aprovecharán seguramente par adeterminar las posiciones respectivas de los diversos grupos parlamentarios.

Antes del escrutinio sobre la moción de la fracción del Centro, la Comisión de decanos rechazó una resolución racista solicitando el aplazamiento del Reichstag hasta que el Gobierno hubiera presentado un proyecto de presupuesto.

El Consejo de decanos se reunirá el día 27 de Enero para decidir el orden del día de la sesión del Reichstag.

LA POLICIA DESCUBRE DOSCIENTAS BOMBAS

Buenos Aires.—En una calle de los suburbios la policía ha descubierto un depósito con 200 bombas.

Las fuerzas perdidas durante su enfermedad gripal puede devolvérselas rápidamente el GRAN VINO "Aníbal"

Así lo recomiendan eminentes doctores de todo el mundo

ANECDOTAS MISIONERAS

Un niño enfermo bautizado por dos muchachos paganos

KAYING (Kwangthng, China).—A veces, también el misionero da con colaboradores inesperados... Ha ocurrido un caso tan simpático como curioso en Shak Chin, ignorada aldea de lo Prefectura Apostólica de Kaying, al norte de lo provincia de Kwangtung, donde los Padres americanos de Maryknoll han abierto una escuela para niños paganos y cristianos. Todos frecuentan las mismas clases y reciben idéntica instrucción religiosa. Dos de los escolares, ambos paganos, regresaron a su casa a pasar las las vacaciones. Eran primos carnales y vivían en el mismo hogar, según usanza de la localidad, toda ella integrada de familias emparentadas unas con otras. Enfermó de gravedad otro primito suyo de un año. Los dos mozalbetes se consultan mútuamente y deciden bautizarlo con el consentimiento de los padres. El niño falleció pocos días después.

Cuando volvieron a la escuela, dieron cuenta al misionero de lo sucedido. Este quiso cerciorarse, tanto de la forma, como de la intención que habían puesto los "bautistas". Las respuestas que obtuvo fueron satisfactorias. El bautismo había sido administrado válidamente. Como premio a los dos diminutos apóstoles solicitaban la gracia de ser bautizados, a su vez, lo antes posible: "Hemos enviado yo al cielo a nuestro primito—dijeron—; también nosotros queremos, un día encontrarnos en su compañía.

A. FIDES.

MARINO HUDER

Partos y enfermedades de la mujer

JOSE ALONSO, 4, segundo, dcha.

PAMPLONA

Junta Provincial de Fomento Pecuario

Presidida por el diputado foral y provincial don David Jaime, ha celebrado sesión dicha Junta en el día de la fecha, tratándose asuntos de capital importancia relacionados con el fomento y mejora de nuestra ganadería.

Por la Inspección Provincial — Secretaría— se da cuenta de haber quedado constituída en esta provincia las Juntas locales de fomento pecuario, cuyos organismos deberán actúar con la intensidad que su importante misión demanda.

Son objeto de estudio las solicitudes elevadas al señor Presidente, por las Corporaciones municipales y por particulares interesando la apertura y funcionamiento de sementales equinos (caballos y garañones) en la próxima temporada, cuyas instancias se elevan a cuarenta y ocho. Hecho el estudio de todas ellas y previas algunas observaciones de los señores Vocales, son aceptadas para su remisión a la Dirección General de Ganadería a Industrias Pecuarias.

Publicado en la Gaceta de Madrid de 26 de diciembre último el Reglamento de paradas de sementales que comprende las especies domésticas, equina, bovina, ovina, caprina y porcina, e iniciado el estudio de su articulado, los señores Vocales con un entusiasmo y competencia en ellos reconocida, exponen numerosas y atinadas observaciones para la perfecta aplicación del mismo en esta provincia; son de tal importancia y trascendencia, que a propuesta de la Presidencia se acuerda nombrar una comisión del seno de dicha Junta, integrada por don David Jaime, como Presidente, don Daniel Nagore, ingeniero director del servicio Agropecuario Provincial, don Martín Amigot, ganadero, y don Pascual Luna, inspector provincial Veterinario, para que recogidas las iniciativas expuestas, hagan un estudio detallado del articulado del mencionado Reglamento y propongan a la Junta la forma de cristalización de todo lo expuesto.

El aspecto pecuario relacionado con las Paradas de Sementales es de tanta trascendencia, que esta Junta espera confiadamente que a su desenvolvimiento y progreso, prestarán su valiosa cooperación todas las Corporaciones, ganaderos, inspectores veterinarios y personas que tengan verdadero interés por fomentar una de las principales fuentes de nuestra riqueza provincial.

Así mismo la Junta Provincial en su entusiasmo por tan importante problema pecuario se halla animada de girar visitas a las zonas productoras de ganado, resolverá en los límites a ella compatibles cuantas dudas o consultas le sean hechas por ganaderos, paradistas, Juntas locales, etc., etc., en relación con dicha materia.

Alimento Remy

El mejor pienso para vacas y gorrines; hace aumentar la leche considerablemente.

Gran baja en el precio, condiciones especiales para revendedores.

Depósito: Vda. de ARGAL.--Mercaderes, 22

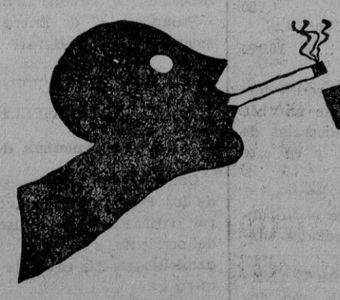

Fume usted tranquilamente!..

Alguna que otra vez le habrán dicho a usted: "Cuidado con su garganta, los microbios encontrarán terreno abonado cuando sus mucosas estén irritadas". También le habrán dicho: "Qué horror .... cómo huele usted a tabaco".

Pues bien, puede usted fumar tranquilo, pero no olvide asociar a esta grata costumbre otra que pronto lo será también para usted: la de ir tomando de vez en cuando algunas Gaba. Suavizan y purifican el aliento. Y no se preocupe por lo que le digan ....

60 céntimos caja pequeña
Caja grande 2.10 pesetas
Nueva caja UNA peseta

Gaba

Cuide su garganta a diario — gargarice usted en seco con las deliciosas Gaba!

Revela el Secreto de la Influencia Personal

Método sencillo que toda persona puede utilizar para desenvolver las fuerzas inherentes al Magnetismo personal, Memoria, Concentración, Fuerza de Voluntad, corrigiendo hábitos nocivos con los recursos de la Ciencia admirable de la Sugestión. Se enviará un libro de 80 páginas con la descripción completa de este Método único y un psicoanálisis del Carácter a todos los que escriban inmediatamente.

Las admirables fuerzas que derivan del influjo personal: Magnetismo, Fascinación, Dominio espiritual, llámense como quieran, puede obtenerlas toda persona por escasos que sean sus atractivos y fracasos con que haya tropezado", escribe Prof. Elmer E. Knowles en su nueva obra titulada: **"La Clave para el desarrollo de las Fuerzas Internas".** En esta obra se descubren multitud de hechos extraordinarios relacionados con la práctica ejercida por los Yoghis orientales y explica el único sistema para el desenvolvimiento del Magnetismo personal, como asimismo de las fuerzas hipnóticas y telepáticas, Memoria, Concentración, Fuerza de Voluntad y la corrección de hábitos nocivos merced a los recursos que presta la Ciencia de la Sugestión.

Sr. Arne Krogh

Sr. Arne Krogh escribe: "Su trabajo está lleno de grandes verdades cuyo valor no puede apreciar hasta conocerlo. No son nuevos pensamientos sino el despertar de mi dormida inteligencia y fuerzas morales para poderlas utilizar debidamente." Este libro que distribuímos gratuitamente en todas partes contiene un gran número de reproducciones fotográficas mostrando de qué manera se utilizan estas fuerzas ocultas en el mundo entero y la cantidad de millares de personas que desarrollaron unas fuerzas cuya existencia ignoraban. La distribución gratuita de 10.000 ejemplares la efectúa una importante Institución de Bruselas, y se enviará un ejemplar a toda persona que le interese.

Además de la distribución gratuita de la obra de referencia, todo aquel que escriba enseguida recibirá un auto-análisis de su Carácter conteniendo de 400 a 500 palabras cuyo texto lo prepara el propio Prof. E. Knowles. Si desea usted un ejemplar de la obra a título de obsequio y una descripción gráfica de su Carácter, tenga la bondad de enviar las siguientes palabras escritas de su puño y letra:

Quiero fortalecer mi espíritu,
Tener alcance en la mirada,
Sírvase leer mi Carácter.
y enviarme su libro.

Envíe usted además al propio tiempo su nombre completo y dirección perfectamente clara (indicando: Sr. Sa. o Srta.) y dirija usted su carta a la PSYCHOLOGY FOUNDATION S. A. (Free Distribution Dept. 5099-C) rue de Londres, No. 18, Bruselas, Bélgica. Si lo desea usted puede incluir 80 céntimos en sellos de su país para pagar gastos de correo, etc. Tenga la bondad de franquear debidamente sus cartas para evitar recargos a la llegada al correo de Bruselas y las pérdidas a que da lugar. Franqueo para Bélgica: España 40 céntimos. Argentina 12 centavos. Méjico 20 centavos. Estados Unidos 5 cents etcétera. En caso de duda tenga la bondad de informarse en el correo.

Dr. J. Ezquieta Arce
Enfermedades del corazón y pulmones
RAYOS X
CARLOS III, 14, 1.º Pamplona

Información del País Vasco

Asalto a un taller mecánico de Eibar

Las fracciones republicanas de Alava ratifican su confianza a los gestores.-Es atendida una petición de S. O. V. de Alava.-¿Se sabe quién es el señor Yruceta, de Bilbao?

GUIPUZCOA

San Sebastián 21 (22,00)

EN EL AYUNTAMIENTO

A las doce y media, bajo la presidencia del alcalde señor Torrijos, se ha reunido la Junta de Abastos, para despachar varios asuntos en tramitación.

También fué recibida una Comisión del gremio de pescadores y vendedores de pescado de San Sebastián, que tenía solicitada una entrevista con la Junta de Abastos.

LOS DE ASALTO

Visitó al señor Torrijos, el capitán señor Biardeau, que manda la compañía de guardias de asalto destinada a San Sebastián, que vendrá en cuanto ose habiliten locales para su olojamiento.

PARA TOMAR PARTE EN UNOS TRABAJOS

Visitaron al alcalde en funciones varios individuos de los Sindicatos Unicos afectos a la C. N. T., para decirle que ellos se hallan dispuestos a tomar el trabajo de desmonte de Morlans y quedaron en tener una entrevista con elementos de la U. G. T., para llegar con ellos a un acuerdo y llevar en común el trabajo entre estas dos organizaciones, en la parte que a cada una corresponda.

LOS LOCALES PARA LOS GUARDIAS

El capitán de los guardias de asalto señor Biardeau, visitó al gobernador, señor Artola, ocupándose de los locales que pueden habilitarse para alojar a la compañía destinada a San Sebastián.

Hablaron de algunos locales, sin acordar nada en concreto.

ACTOS DE SABOTAJE

El gobernador tuvo noticia extraoficial de varios actos de sabotaje, ocurridos ayer en algunas fábricas de armas de Eibar.

Se están practicando diligencias en averiguación de los hechos ocurridos.

REUNION DE COMISIONES

El señor Torre, en ausencia del señor Castro, recibió a los periodistas para decirles que se habían reunido la Comisión Provincial y la del Puerto de Pasajes, ocupándose en el despacho de asuntos de trámite.

QUINCE INDIVIDUOS ASALTAN UNA FABRICA DE ARMAS

Comunican de Eibar que, a las siete y cuarto de la tarde, un grupo de unos quince individuos han asaltado el taller de maquinado y elaboración de cañones de escopeta, que en la citada ciudad posee don Matías Alday.

Los asistentes, utilizando una palanqueta, han destrozado parte de la maquinaria. Han roto cincuenta cañones de escopeta que estaban al punto y han arrojado al agua otros sesenta que estaban, ya, preparados para el barrenado.

Todo ello lo han hecho en unos diez minutos, aprovechando lo solitario del lugar donde está emplazada la fábrica.

Este hecho se relaciona con las diferencias que existen entre la U. G. T. y S. O. V. y los patronos disidentes que han formado una cooperativa.

LA PELOTA

En el frontón Moderno, Echániz A. y Echániz J., han luchado contra Aduriz y Aramburu.

Han ganado estos últimos, que han dejado a sus contrarios en 29 tantos para 30.

DESGRACIA O AGRESION

Comunican de Guetaria que, a las once y media de ayer, y en el caserío Bizkarraga de aquel término, en ocasión en que los hermanos Bernardo y Prudencio Azkue se encontraban cortando árboles, una rama de gran tamaño se desprendió de uno de los árboles y fué a dar contra el llamado Bernardo.

Este desgraciado recibió tan graves heridas que falleció a los pocos momentos.

Por noticias particulares se ha sabido que lo ocurrido ha sido que entre los citados hermanos ha surgido una reyerta, propinando Prudencio tan tremendo golpe a su hermano, que le ha ocasionado la muerte.

PARA SOLUCIONAR EL PARO OBRERO

El gobernador civil ha dicho a los periodistas que había celebrado una entrevista con una representación de la fábrica de Beasain, otra del Sindicato metalúrgico y con el presidente de la Diputación.

Han tratado del paro obrero en Beasain y Villafranca, estudiando la forma de solucionarlo.

ALAVA

Vitoria 21 (23,00)

UNA REUNION EN EL DESPACHO DEL GOBERNADOR

A última hora de la tarde de hoy se ha celebrado una reunión en el despacho del gobernador civil.

Han asistido representantes de las distintas fracciones republicanas de Alava y el diputado a Cortes señor Susaeta.

Interrogado el gobernador acerca de lo tratado en esta reunión, ha dicho que había tenido por objeto un ligero cambio de impresiones, sin importancia alguna.

SE PIDE LA PERMANENCIA, EN SUS PUESTOS, DE LOS GESTORES

El partido radical ha celebrado una reunión, para tratar de la dimisión presentada ayer por la Comisión Gestora.

Ha acordado dirigir al gobernador un comunicado diciendo que, como única solución honrosa, se impone la permanencia, sin excepción, de todos los gestores en sus puestos.

Añade que las vacantes existentes, o las que se produzcan en lo sucesivo, podrían ofrecerse al partido radical socialista o al radical, que son los que tienen menor número de representantes en la Gestora.

Termina diciendo que el partido se solidariza con el señor Dorao.

—×—

Igualmente se ha reunido el partido republicano autónomo, para tratar de la dimisión de los gestores.

Ha acordado ratificar su confianza en los gestores y no admitir la dimisión presentada por el presidente y por el secretario de la Junta.

—×—

En estos momentos se halla reunido el partido de Acción republicana, con el mismo fin.

DESFILE DE DETENIDOS

Continúa el desfile, por la Comisaría, de individuos detenidos con ocasión del último hallazgo de bombas.

UNA PETICION DE SOLIDARIDAD DE OBREROS VASCOS

Solidaridad de Obreros Vascos ha presentado un escrito en el que recaba el apoyo moral y material de la Comisión Gestora, cerca del Estado, para la construción del ramal del ferrocarril entre Estella y Marcilla.

Este escrito ha sido favoroblemente informado por la Comisión Gestora.

VIZCAYA

Bilbao 21 (23,13)

CONFERENCIA QUE NO SE CELEBRA

Para mañana estaba anunciada, en Lemona, una conferencia a cargo del infatigable propagandista del nacionalismo, Ogoñope.

Esta conferencia no podrá celebrarse por no haberse recibido la debida autorización de la Brigada social.

¿QUIEN ES IRUCETA?

Esta mañana, el activo propagandista vasco don José María de Izaurieta, ha recibido una notificación de multa de 100 pesetas. Al pie del documento se consignaba el nombre de José María Iruceta, y, por tanto, por creer que no iba dirigida a él, sino a otra persona de apellido Iruceta, el señor Izaurieta se ha negado a firmar el conocimiento.

Mañana comenta "Euzkadi" este hecho diciendo, que el haber recibido el señor Zabala una notificación con un retraso de cinco días, y el entregarse al señor Izurieta una comunicación que iba dirigida a José María Iruceta, dá idea de cómo marchan los asuntos en el Gobierno civil, bajo el mando del señor Amillibia.

"Eukadi" hace un llamamiento al vecindario a quien ruega que si conoce a un tal José María Iruceta, le haga saber que acuda a la Brigada social para darse por enterado de una multa de quinientas pesetas que se le ha impuesto.

UNA CONFERENCIA

Esta noche ha dado una conferencia en el Hotel Carlton, el diputado radical por Valencia don José Manteca.

Ha hablado del Banco de Crédito Marítimo.

ACERCA DE LA DESTITUCION DEL ALCALDE DE PLENCIA

La destitución de que ha sido objeto el alcalde de Plencia, don Nicolás de Landa, pareció ser el primer paso para un golpe de mano que se preparaba contra aquel Ayuntamiento.

Parecía natural que la mayoría de los concejales, que es nacionalista, protestase de tal destitución, para dar lugar o ser, todos, destituídos y nombrar una Comisión gestora, como existen en otros Ayuntamientos de Vizcaya, con gran complacencia de los antiguos caciques monárquicos, algunos de los que ahora actúan como republicanos.

Se da el caso de que el señor Landa, cuya destitución es injusta, (pues no existe tal desatención de los asuntos del Municipio) ha sido para orgullo suyo, tres veces destituído. La primera, al advenimiento de la Dictadura; la segunda el día 14 de Abril, cuando ocupaba el cargo por la mayoría de los votos nacionalistas, y al que volvió por un número de votos mucho mayor que en la elección anterior; y la tercera, ahora.

UN ROBO

Ayer penetraron los ladrones en el comercio denominado "La Mansión de la Moda", instalado en la calle de la Sombrerería.

El robo, que supone un alarde de osadía, por lo concurrido de aquel lugar, pasó inadvertido porque el público confundió o los ladrones con algunos dependientes de la casa que transportaban géneros.

Los ladrones se llevaron telas y pares de medias, por un valor de 2.000 pesetas.

Parece que la policía tiene una buena pista par adescubrir a los autores del hecho.

A Madrid

El presidente de la Comisión Gestora ha dicho a los periodistas que mañana saldrá para Madrid, con el fin de conocer las gestiones realizadas por la comisión encargada de estudiar los salarios de las Artes gráficas.

VISITAS A LA DIPUTACION

Al presidente de la Gestora han visitado hoy representantes de los obreros de la carretera de Bolueta aGaldácano para tratar de determinados asuntos que le interesan.

UNA PETICION

Uno comisión de Castro Urdiales (Santander), de la que formaba parte un representante el ferrocarril de Traslaviña, ha visitado al Presidente de la Gestora.

Le ha pedido que la Diputación contribuya a enjugar el déficit que pesa sobre ese ferrocarril, déficit que hace temer que se suspenda, nuevamente, este ferrocarril.

SIN NOTICIAS

El gobernador civil, al hablar con los periodistas, nos ha dicho que no tenía noticias de interés que comunicarnos.

EL ALCALDE A MADRID

El alcalde se trasladará mañana a Madrid, para tratar de asuntos relacionados con las obras del Puerto.

Aprovechará su estancia en la capital de la República para gestionar asuntos que afectan a la villa.

UN DONATIVO

El alcalde de Guecho y diputado a Cortes por Navarra, don José Antonio de Aguirre, ha recibido hoy en su despocho la visita del señor Zalbidegoitia, de Plencia. Este le ha hecho entrega de un donativo de cien pesetas, con destino a los damnificados por el incendio de un caserío en Guecho.

El señor Zalbidegoitia es propietario del caserío y percibe, en concepto de renta, 13 duros más que lo que cobraban sus abuelos. Ha recibido distintas proposiciones para que expulse a los atuales inquilinos y admita a otros que le abonarían doble renta; pero el propietario ha rechazado esos ofrecimientos porque quier econservar la tradición familiar vasca en los habitantes del caserío.

Diputación Foral y Provincial de Navarra

La Diputación, teniendo presente las conveniencias provinciales y la necesidad de aliviar la crisis de trabajo, ha elaborado un presupuesto extraordinario, referido principalmente a los servicios de Caminos y Montes. Este último se relaciona casi totalmente, con la repoblación forestal.

En el de Caminos, se invertirán importantes cantidades en la supresión de travesías de pueblos y pasos a nivel, así como en la mejora de numerosas curvas.

El detalle de las obras que la Diputación se propone realizar en las carreteras provinciales, con cargo al referido presupuesto extraordinario, es el siguiente:

PAMPLONA A MADRID

Supresión del paso a nivel de Noain.
Idem del de Campanas.
Variantes de Barasoain-Garinoain.
Travesía de Corella.
Modificación de curvas en los Kms. 9-10 22-33-59'900.
Baden Km. 59'900.

PAMPLONA A ZARAGOZA

Travesía de Caparroso.
Variantes Arguedas.
Modificación en la salida del puente sobre el Ebro-Tudela.
Ensanchamiento del río Queiles.
Modificación de curva en el Km. 59'500.

PAMPLONA A LOGROÑO

Modificación de curvas en los Kms. 4'900, 9'600, 10'100, 12'500, 14, 15, 16'700, 25, 31'800, 32'800, 35, 35'700, 39'900, 41'100, 49'050, 50'200, 71, 73'500, 73'600, 73'700, 74'950, 75'100, 78'400.
Travesía de Puente la Reina, Estella y Azqueta.

PAMPLONA-IRUN

Modificación de curvas en los Kms. 28'850, 33'800, 36, 36'200, 37'850, 48'700, 76'400, 77'500, 78'650, 83'500, 85'650, 87'800.
Supresión de la travesía de Vera.

PAMPLONA A JACA

Variante en los Kms. 2 y 3.
Travesía de Yesa, supresión.

PAMPLONA A TOLOSA

Modificación de curvas en los Kms. 13'500, 15, 16'600, 22'800, 24 y 25'500, 41'950.
Variante de Lecumberri.

IRURZUN-ALAVA

Supresión paso a nivel de Echarren y Villanueva de Araquil.
Travesías de Yabar, Huarte-Araquil, Lacunza, Arbizu y Olazagutía.
Ensanchamiento de puente, Km. 13.

CARRETERA DE SADABA A CARCASTILLO

Y algunas otras que se construirán con anticipo de los pueblos interesados, siguiendo las normas trazadas por la Diputación.

"La Voz" en Estella

EL ASUNTO DE LAS MESAS

Ayer fueron devueltas a Vitoria las mesas que han provocado la efervescencia obrera, y de la cual hemos dado cuenta a nuestros lectores y que habían de ser destinadas a las nuevas Escuelas municipales.

Ayer mismo también, salieron para Vitoria el señor Múgica con el teniente alcalde de filiación carlista, señor Gómez de Segura, para ver de arreglar el asunto y para Pamplona los elementos directivos del partido radical socialista y U. G. T., que según se asegura, van a pedir al señor gobernador que se abra un expediente para depurar responsobilidades.

Las informaciones que sobre este asunto publica LA VOZ están siendo muy comentadas.

EN AYEGUI

Mañana tendrá lugar en el vecino pueblo de Ayegui un festival vasco, en el que tomarán parte los espatadantzaris de Eusko Etxea de Lizarra, y dará una conferencia en el Batzoki el abogado estellés don Andrés María de Irujo.

EL TIEMPO

Después de varios días de intenso frío y copiosas nevadas, el tiempo ha mejorado.

CINE

Mañana, domingo, se celebrarán en los salones del Cinema Ideal y La Teatral Estellesa interesantes funciones de cine.

CONFERENCIA DEL P. AZPIAZU

Se da como seguro que el próximo lunes tendrá lugar en Estella una conferencia de carácter social y de orientación cristiana a cargo del R. P. Azpiazu, S. J.

El corresponsal.

Estella 21 Enero 1933

Veladas teatrales

Tendrán lugar en el salón de actos del Centro Mariano los días 25, 26 y 27 de los corrientes para señoras y el día 24 para caballeros, a las 7 y cuarto de la noche, poniéndose en escena la popular zarzuela "La Marcha de Cadiz".

Las invitaciones para los días 25, 26 y 27 pueden recogerse en Secretaría de 12 a 1 del mediodía y de 9 a 10 de la noche.

No se permitirá el acceso al salón a menores de 16 años, reservándose además la Directiva el derecho de admisión.

NOTA: En esta velada se estrenarán originales decoraciones armadas por el industrial don Antonio Cabañas, y decoradas por los señores Azcárate y Ardanaz, socios todos ellos del citado Centro Mariano.

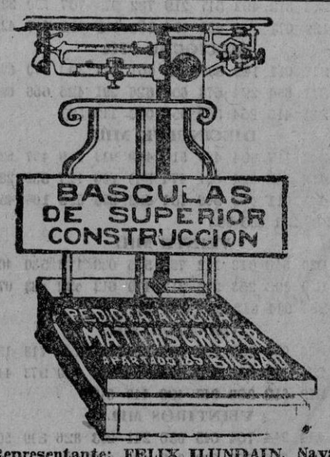

Representante: FELIX ILUNDAIN, Navas de Tolosa, 19.--Pamplona

ANUNCIOS OFICIALES

„LA VASCONIA"
JUNTA GENERAL ORDINARIA

Por acuerdo del Consejo de Administración, se convoca a los señores accionistas de esta Sociedad a Junta general ordinaria para el día 29 del corriente mes de Enero, a las once de la mañana, en el domicilio social, Plaza de la República, número 39.

Para acreditar el derecho de asistencia, "La Vasconia" expedirá tarjetas de admisión a los señores accionistas que depositen sus acciones con seis días de anticipación por lo menos en la Caja de la Sociedad o en cualquier establecimiento de crédito.

Son necesarias diez acciones como mínimum para la asistencia y voto; pero los poseedores de menor número podrán, reunidos, conferir su representación a cualquier accionista, siempre que constituyan grupos de diez o más acciones.

Pamplona 12 de Enero de 1933.—El Presidente del Consejo de Administración, SEVERIANO BLANCO.

LOS PREVISORES DEL PORVENIR
Sección de Pamplona

Se convoca a todos los asociados a la Junta general ordinaria que se celebrará el domingo 22 de los corrientes, a las diez de la mañana, en los locales de la Cámara de Comercio, (Plaza Circular número 1, Nuevo Ensanche).

Pamplona, 20 de Enero de 1933.

Por la Comisión Local,
El Secretario,
Joaquín Abadía.

HIDRAULICA MONCAYO
SOCIEDAD ANONIMA
PAMPLONA
Dividendo pasivo

El Consejo de Administración de esta Sociedad ha acordado solicitar de los señores accionistas un desembolso de 75 pesetas por acción, equivalente al quince por ciento del valor nominal de los títulos números 8.894 al 16.984.

El pago se realizará del 5 al 10 de Febrero próximo inclusive, en el domicilio de la Sociedad, Paseo de Sarasate, 38, bajo, derecha, mediante presentación de los resguardos provisionales, para estampar en ellos el cajetín correspondiente.

Pamplona 10 de Enero de 1933.—El Presidente del Consejo de Administración, DANIEL MUGICA.

SOCIEDAD ANONIMA EUSKAL JAI
A los accionistas

Se convoca a junta general ordinaria que celebrará esta Sociedad el domingo día 29 a las once de la mañana en el local del Frontón.

Por la empresa, el Presidente,
Don Vicente Eceiza

COMPAÑIA NAVARRA DE ABONOS QUIMICOS

Se pone en conocimiento de los señores Accionistas de esta Compañía que desde mañana, lunes, 23 de los corrientes, queda abierto el pago del dividendo activo correspondiente al ejercicio social de 1932, acordado por la Junta general ordinaria.

El pago se efectuará en las oficinas de la Compañía mediante presentación del cupón número 24 y factura correspondiente, cuyo informe se facilitará en las antedichas oficinas.

Pamplona 22 de enero de 1933. El Presidente del Consejo de Administración, **Angel Mocoroa.**

BERRUEZA S. A

En conformidad a lo dispuesto en el artículo 14 de los Estatutos, se convoca a Junta General ordinaria de accionistas que se celebrará a las once horas del día VEINTINUEVE de los corrientes en los locales de la Cámara de Comercio de esta ciudad.

Los libros, documentos y comprobantes se encuentran a disposición de los señores accionistas para su examen, en el domicilio de la Delegación de la Sociedad (Mártires de Cirauqui 1, segundo) hasta el día anterior al de la celebración de la Junta.

Pamplona 21 de enero de 1933. El presidente del Consejo de Administración, **Valeriano G. de Segura.**

AYUNTAMIENTO DE VILLAFRANCA DE NAVARRA

Este Ayuntamiento, debidamente autorizado por la Excma. Diputación Foral de Navarra, ha resuelto emitir un empréstito de DOSCIENTAS CUARENTA Y CINCO MIL PESETAS, a interés anual de 5 y medio por ciento, libre de impuestos y con cupones pagaderos por semestres vencidos, (el primero de Junio y el primero de Diciembre), en Depositaría Municipal, Caja de Ahorros Navarra y cualquiera de las sucursales de ésta.

Las láminas u obligaciones serán de QUINIENTAS PESETAS nominales y su amortización total se llevará a cabo en un plazo máximo de DIEZ AÑOS.

Dicho empréstito se destina a adquirir los terrenos por los cuales ha de construirse la carretera de esta villa a la de Marcilla, y para cubrir el anticipo que ha de hacerse a S. E. la Diputación, y tanto del capital como de sus intereses responderá el Ayuntamiento con todos sus bienes y rentas que por cualquier concepto ingresen en Depositaría municipal. También responderán los ingresos del presupuesto extraordinario confeccionado y aprobado por la Excma. Diputación, que son los siguientes cada uno de los DIEZ AÑOS:

	Pesetas.
Excma. Diputación devolución del anticipo...	20.000
Ayuntamiento Marcilla, su aportación...	4.000
Don Juan Ariz de Villafranca, su aportación...	750
Don Manuel Bisié de Marcilla, su aportación...	750
Ayuntamiento de Villafranca el resto no superior a...	10.000

La suscripción de obligaciones podrá hacerse, desde la publicación de este anuncio en las Oficinas Centrales y Sucursales de la Caja de Ahorros de Navarra y en este Ayuntamiento.

En el acto de la suscripción y contra recibo provisional deberá entregarse el importe de la totalidad de las Obligaciones suscritas.

Las láminas municipales llevarán la fecha de primero de Enero del corriente año, devengando interés desde ese día.

Villafranca, 18 de Enero de 1933.

El Alcalde,
Macario Jericó.

CREDITO NAVARRO

Conforme a lo dispuesto en el párrafo primero del artículo 20 de los Estatutos, se convoca a Junta general ordinaria de accionistas que tendrá lugar el día 5 de febrero próximo, a las once de la mañana, en el domicilio social, Plaza de la República número 21.

Podrán concurrir a ella los accionistas que en tiempo oportuno depositen veinte acciones, por lo menos, que dan derecho a un voto, y los que teniéndolas depositadas en algún establecimiento, hagan entrega del correspondiente resguardo.

Tanto los indicados depositos como las entregas de resguardos se efectuarán en la Secretaría de la Sociedad para el día 31 de este mes, pues llegando esta fecha sin verificarlo, caducará el derecho de los accionistas para asistir a la Junta.

Se facilitarán a los interesados tarjetas de asistencia nominativas con expresión del número de votos que pueden emitir.

El derecho de asistencia solo puede delegarse en otro accionista que lo tenga propio para acudir a la reunion.

Con arreglo a lo que se previene el parrafo segundo del articulo 22 de los mencionados Estatutos, la Junta general quedará constituída sea cual fuere el número de concurrentes y de las acciones representadas, y celebrará sesión con plena validez legal sin necesidad de segundo llamamiento.

Pamplona 12 de Enero de 1932. El Consejero-Secretario, **Rafael Aizpún Santafé.**

LA ESTELLESA
Sociedad Anónima de Automóviles

Con sujeción a lo dipuesto en el articulo 13 de los Estatutos, se convoca a Junta general ordinaria de accionistas para el día 28 del corriente, a las once de su mañana, en el domicilio social, calle de San Nicolás, número 13.

Podrán concurrir a ella y tomar parte en la misma, los señores accionistas que posean un mínimum de diez acciones y lo acrediten consignando en el domicilio social, con tres días de antelación, por lo menos, al señalado por la Junta, bien las acciones o los resguardos de su depósito de crédito.

Estella 21 de Enero de 1933.

El Presidente del Consejo de Administración, **Federico Fernández**

Herniados Quebrados

AHORA QUE PODEIS DEBEIS CURAROS: Está plenamente demostrado por las miles de curaciones logradas, que los mejores aparatos del mundo para combatir toda clase de hernias en hombres, mujeres y niños, son los del conocido ortopédico señor TORRENT, sin trabas ni tirantes engorrosos de ninguna clase, no pesan ni abultan amoldándose como un guante. Son una maravilla que sin la más pequeña molestia transforman rápidamente a todos los herniados en seres perfectos y robustos como eran antes de estar quebrados. Herniados todos, si queréis acabar para siempre con vuestras dolencias visitad sin pérdida de tiempo al especialista Sr. TORRENT que gustosamente atenderá gratis a cuantos se le presenten en PAMPLONA y en el HOTEL PIRINEOS únicamente el MIERCOLES próximo día 25 del corriente. En LOGROÑO el día 23 en el HOTEL PARIS, en VITORIA el día 27 en el HOTEL FRANCIA, en TUDELA el día 26 en el HOTEL LA UNION y en ZARAGOZA el día 27 en el HOTEL CONTINENTAL (Coso 52).

NOTAS: ESPECIALILIAD en fajas medicales y demás aparatos para corregir y evitar todas las dolencias de la mujer. Talleres y despacho en Barcelona: UNION, 13 "CASA TORRENT".

Muebles Astiz

Construcción a base de encargos

Grandes existencias para entrega inmediata

Almacén y Talleres SAN ANTON, 49

Ibarra y Compañía

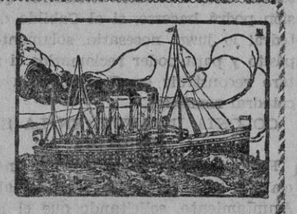

Servicio rápido entre BARCELONA, Brasil, Montevideo y BUENOS AIRES, efectuado por los modernísimos buques a motor "CABO SAN ANTONIO" "CABO SAN AGUSTIN" y "CABO SANTO TOME".

PROXIMAS SALIDAS DE BARCELONA

Día 8 de febrero motonave "CABO SANTO TOME"

Día 1 de Marzo motonave "CABO SAN AGUSTIN"

Consignatarios en Barcelona: Hijos de Rómulo Boson, Vía Layetana, 7

AGENTES EN NAVARRA

Joaquín Larráyoz — Chapitela, 7, tercero

Luis Revestido — Sarasate, 34 bajo

PAMPLONA

Sólo hasta el día 31

durará la venta de calzado de ocasión que ha puesto a la venta la casa

Calzados PRIETO LOPEZ

PLAZA SAN FRANCISCO, 20 y 22 — PAMPLONA

Dtor. F. Fdez. ARRATIA

NARIZ, GARGANTA, OIDOS

De los Institutos Rubio e Hispano-Americano.

Ex-ayudante del doctor Tapia

CONSULTA de 11 a 2 y de 4 a 6

Avenida ZARAGOZA, 1, segundo

Teléfono 2226

Aviso al público

REBAJA DE PRECIOS

Tocino fresco, ...	Kilo	3,00 Pts.
Costillas	"	3,00 "
Cabezas	"	1,40 "
Salchichas	"	4,00 "
Longaniza delgada	"	3,75 "
Manteca en rama	"	2,60 "
Higados, riñones, lechezuelas	"	2,30 "

Morcillas, huesos, cortezas, rabos, patas, a precios baratísimos. Compro peniles y magros frescos. Viuda de Argal, Mercaderes 22 y Plaza del Mercado, puestos 5 y 6

Almorranas, Varices, Ulceras

Curación científica radical "SIN OPERACION" NI DOLOR

Procedimiento más moderno

Consultorio: Dr. Jaime Lodesma Navarro

Enfermedades de la Piel Venéreo y Sífilis

Especialista del Hospital Victoria Eugenia

Consulta de 11 a 1

Alfonso I, n.º 16 entlo. ZARAGOZA

Benjamín Goñi

ODONTOLOGO

Zapoz y Mina, 2, primero

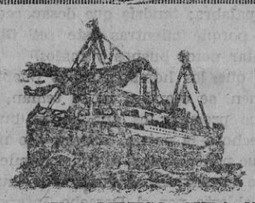

C.ª Trasatlántica

Vapores correos españoles. Próximas salidas

CUBA MEJICO, CUBA, NEW YORK

Enero vapor "Habana".
Febrero vapor "Cristóbal Colón".

NEW-YORK, CUBA, CENTRO AMERICA

17 Enero vapor "Magallanes".
16 Marzo vapor "Marqués de Comillas"

BRASIL-PLATA

Suspendida esta línea

PUERTO RICO, VENEZUELA COLOMBIA

20 Enero vapor "Marqués de Comillas".
20 Febrero vapor "Juan S. Elcano".

Representante para Navarra: Luis Revestido Sagardoy Sarasate, 34 Tel. 2278-PAMPLONA

CARBONES

Hullas, antracitas, coks

LUIS REVESTIDO SAGARDOY

Sarasate 34.—Tel. 2278

Pamplona.

E. Rubio

DENTISTA

Plaza de la República, 27-1.º

Los débiles, los convalecientes y los ancianos, recuperan salud y fuerza con el VINO ONA

ANUNCIOS BREVES DE "LA VOZ"

Hasta 15 palabras una peseta. Por cada palabra más, 0'10 pesetas. Por informar en la Administración se cobrará 0'50. El impuesto del timbre a cargo de los anunciantes, y a razón de 0'10 pesetas por anuncio.

Alquileres

ARRIENDO o vendo tres robadas de terreno en extramuros, a escasos metros de las cocheras de El Iratí, propio para almacén de materiales o uso análogo, o para la elevación de cobertizos para alojar automóviles. Tiene buen acceso.—La Administración informará

Compras

COMPRARIA de ocasión, usado, 150 metros tárima, 160 de tabla ripia, 2.800 tejas encarnadas curvas, y 30 metros cuadrados de baldosa o ladrillo para solados.—Darán razón en la Administración.

EN LA AVENIDA de Carlos III compraría piso.—Informará la Administración.

COMPRARIA usadas 2.800 tejas curvas, encarnadas. Razón Administración.

Empleos

SE NECESITA un muchacho de 16 a 18 años, con principios de panadero.—Informarán en la panadería Eustaquis Garbala, en Milagro.

HACE FALTA tejedora en la fábrica de Zoilo Sola. Paulino Caballero, 4.

COSTURERAS.—Hacen falta en los Talleres de confecciones, Avenida Carlos III, número 11, bajo.—Trabajo todo el año.—También damos labor para sus casas.

Enseñanza

Academia de corte sistema Rodríguez con blanco y color. Se prepara para profesoras. Se dan lecciones nocturnas.

San Gregorio 18, segundo

LECCIONES de Latín, Francés, Inglés, Alemán. San Saturnino, 12, tercero.

Traspasos

TIENDA ultramarinos acreditadísima, mucha venta, sitio inmejorable. Grandes facilidades pago. "Agencia Garbiena", Navas de Tolosa, 5, tercero.

BUENA OCASION: Por retirarse sus dueños se traspasa en Vitoria el acreditado Café-Bar "La Oñatiarra". Informes en el mismo, Plaza de la República 28.

Varios

MARTIN Alsua, concertista de acordeón. Se amenizan bodas, festejos populares y fiestas patronales, etc. Dirigirse a Mercaderes, 18, primero. Pamplona.

Pérdidas

PERDIDA de una sortija-sello de metal blanco; se gratificará a quien le entregue en San Nicolás, 31, Imprenta.

Préstamos

NECESITAMOS dinero para colocar sobre primera hipoteca con extraordinarias garantías, al 7 por ciento interés. "Garbiena". Navas Tolosa, 5, tercero.

¡¡CAPITALISTAS!! Necesitamos con urgencia 100.000 pesetas para colocarlas primera hipoteca sobre dos casas que valen 350.000 Pagaremos 7 por ciento interés. AGENCIA GARBIENA. Navas Tolosa, 5, segundo. Teléfono 1249.

Venta de ganados

SE VENDE yegua preñada de burro, 7 años, percherona ligera. Mariano Aisa. Funes.

VENDO cachorros de raza inglesa y preciosos galgos de pursima raza.—Detalles, Mayor, 21, segundo derecha.

VENDO hermosa yegua de ocho años especial para puntera, bravante y carro. Barrio Mochuelo. Castor Oiza.

VENDO macho superior, seis años, para todo trabajo; carro seminuevo, varios enseres labranza.—Informes, Mayor, 94, Tafalla.

VENDO vaca raza holandesa, fra, en vísperas de parir. Dirigirse a don Silvestre Villanueva en Marcilla. Navarra.

SE VENDE vaca holandesa en días de parir primer parto. Alejandro de Raplo. Villafranca.

TERNERO recién nacido se vende en Magdalena. Elías Soto.

SE VENDEN dos caballos o toda prueba. Informes Administración.

VENDO alfalfa empaquetada superior.—Esteban Deán, Villafranca.

Ventas

SE VENDE leña de haya seca en Arguiñano, V. Guesalaz. José Albeniz.

CASA céntrica en Vitoria, renta anual 2.250 pesetas, muy barata. Para detalles dirigir correspondencia: Vitoria, lista de Correos, iniciales J. M.

VENDEMOS materiales de derribo, maderas de pino y roble, balcones, ventanas.—Asurmendi y Compañía, San Francisco, 8, tercero.

VENDO 2 vacas holandesas con sus productos nacidos este mes, segundo y cuarto parto.—Añorbe, Veterinario.

CENTRALES ELECTRICAS.—Vendo grupo compuesto turbina Francis, 75 caballos, 24 metros salto. Puede cambiar con facilidad para trabajar con salto 20 a 30 metros, regulador automático, alternador 42 K. V. A. marca A. E G. Puede verse funcionando. También vendería solamente turbina y regulador. Informes: Pedro Aresti, Torrelavega (Santander).

VENDO buena partida de cubos de fresno y olmo para carros y galeras, inmejorable calidad, muy secos.—Dirigirse Taller de carruajes de Andrés Iraizoz.

SERRIN superior, seco. Sirvo domicilio, ultramarinos, legumbres, huevos frescos. Precios económicos.—Jarauta, 32.

CASERIO en venta por 65.000 pesetas, con 3.000 robadas propiedad y 4.000 de común. Buena tierra cultivo, monte pino y roble, buen porvenir, abundantes y solicitados pastos, todos los años arrendados en 2.500 y 3.000 pesetas. Partido Aoiz. Razón "Garbiena", Navas Tolosa, 5, tercero.

VENDEMOS casa Nuevo Ensanche 185.000 pesetas, produciendo el 7 y medio por ciento libre de todo gasto. "Agencia Garbiena". Navas Tolosa, 5, tercero.

HERMOSA finca de seis robadas, en extramuros con su chalet, rentando al 8 por 100, valor 45.000 pesetas. Cambiaría por casa chalet o piso en la ciudad. Informará la Administración.

DOS PERRAS "FOKER" legítimas, bellísima estampa, propias para raza, de tres meses, vendo a 10 duros. Se deja elegir.—Razón Administración.

ALMENDROS DESMAYO.—Arboles y rosales tallo alto de los afamados reveros.—"La Granja" de Mariano Gracia, Huesca.—Consultas y pedidos.—(Pidan catálogo). Pedro Val, Sangüesa.

VENDO almacén, sólida construcción, propio para industria o depósito, comercio con longitud de 50 m por 12 m., útil, a ocho minutos estación norte y próximo al empalme Plazaola. Razón, Mayor 10, segundo izquierda.

¡¡GANADEROS!!—Cien arrobas de remolacha forrajera grande y de inmejorable calidad, a 0,50 pesetas la arroba, se venden.—Razón Administración.

VENDESE Chrysler 62, a toda prueba, cinco asientos. Dirigirse Apartado, 166 San Sebastián.

EN EXTRAMUROS vendo muy barato "chalet" muy sólido.—Razón, Administración.

VENTA de casa. Sitio céntrico, rentando muy bien, en 37.000 pesetas. Del Olmo, Sarasate, número 15.

SE VENDE una partida de solivos, solivillos y postes de luz, de madera, usados, a precios muy económicos. También vendo muy baratas estacas para cierres.—Razón Administración.

¡¡AVICULTORES!!—Incubadora a petróleo, segurísima, construcción casera, para 36 huevos, poco gasto y criadora, en 85 pesetas.—Razón Administración.

¡¡GRAN OCASION!!—Dos bicicletas marca "AUTOMOTO". Una: modelo carrera, sillín especial. Otra: gran "confort", ruedas balón, frenos y manillar inglés, propia para paseo o dedicarla al reparto, valiendo actualmente 320 y 502 pesetas, respectivamente, vendo en 175 y 290 pesetas.—Razón en la Administración.

VENDO moto "CHRISTOPE" de dos y medio H. P., inmejorable estado, por lo que se da a toda prueba. Consume dos litros de gasolina en 100 kilómetros, pagando la patente única de 85 pesetas anuales.—Razón en la Administración.

APARATO para rayos ultravioleta, modelo hospital, se vende, en estado nuevo. Informes en esta Admón.

REBAJA de precios en el cordero de leche.—Desde hoy se vende en las tablas calle Jarauta, número 6 y Plaza del Mercado, número 30, a los siguientes precios: Costillas, a 6 pesetas kilo; pierna, a 4,50; paletilla, a 4; inferior, a 3,60.

MOLINEROS.—Se venden libros del ramo de Molinería, por Ruperto Lampeya.—Jarauta, 59, segundo izquierda.

VENDO caserío buenas condiciones pago. 40.000 metros terreno Valle Baztan. Urdanibia 5. Estanco Celayeta, Irún.

¡CUOTAS:! Vendo tabardo y guerrera nueva. Se dará muy barata. Informes Ezpoz y Mina 11, (Fonda).

VENDO EN 9.000 pesetas, casa de nueva construcción con huerta y gallinero, agua de Arteta y pozo; a cinco minutos de Pamplona.—Informes, Zapatería, 42, primero derecha.

"LA PROPAGANDA MAS EFICAZ ES LA DE PRENSA, PORQUE LLEGA A SITIOS INACCESIBLES PARA OTRA CLASE DE PROPAGANDA".

La Voz de Navarra

PRECIOS DE SUSCRIPCION
En Navarra: Tres meses, 6 pesetas; seis meses, 12; un año, 24.
Fuera de Navarra: Tres meses 7'50 pesetas; seis meses, 15; un año 30.
En el extranjero: Seis meses, 25 pesetas; un año, 50. América, 50 pesetas al año.

LA ASAMBLEA DE AYER

Las bases del trabajo agrícola en Navarra

Con gran animación, asistiendo representantes de numerosísimos pueblos de Navarra y comisiones de las entidades agrarias, se celebró ayer en el salón de actos del domicilio de la Asociación de Propietarios Terratenientes de Navarra la Asamblea provincial para continuar el estudio de las Bases de trabajo agrícola y ultimar los detalles relacionados con la presentación de las que los Vocales patronos han de someter a la discusión del Jurado Mixto.

La reunión había sido organizada por la citada Asociación de acuerdo con las demás entidades agrarias de la capital.

A las diez y media de la mañana dió comienzo el acto, ocupando la Presidencia don José Sánchez Marco que tenía a sus lados a los señores Rico, Albero, Romeo, Marco, Ezcurra, Sánchez, Arellano, Torres, Uranga y otros varios.

El señor Presidente abrió la Asamblea, manifestando el objeto de ésta y haciendo resaltar la importancia de la cuestión en estudio, instó a todos a que colaboren con cariño, pues a todos interesa que las Bases de Trabajo sean aprobadas dentro de los límites de justicia y de respeto para las clases.

Seguidamente se dió cuenta de las enmiendas y Bases de Trabajo presentadas por algunos pueblos y por las Asociaciones de Cárcar, Milagro, Cascante, Lodosa, Artajona, Villafranca de Navarra, Tudela, Valtierra, Liédena, Murchante, San Adrián, Miranda de Arga, Caparroso, Azagra, Gallipienzo, Lerín, Cáseda, Círculo Falcesino y otras.

Así mismo se dió cuenta de las cartas recibidas haciendo observaciones y rectificaciones a las Bases de la representación obrera, Bases que en general, se consideran inaceptables por ruinosas para la agricultura navarra.

DESIGNACION DE COMISION

Tras breve cambio de impresiones entre los asambleístas y con los Vocales patronos del Jurado Mixto, se acordó nombrar una Comisión que recogiendo el espíritu de los reunidos y tenidas en cuenta las observaciones formuladas por escrito por entidades agrarias y particulares, redactar las Bases definitivas que la representación patronal ha de elevar al Jurado Mixto.

La Comisión quedó integrada por los señores siguientes: Don Victoriano Marco, del Roncal; don Carlos Eugui, por la Barranca; don Francisco Javier Arraiza, por la Cuenca; don Antonio Mauleón, por la zona media; don Esteban Martínez Velez, don Pantaleón Elcano, don Julio Torres y don Máximo Diez, por Tafalla; don Javier Martínez de Morentin, don Joaquín de Marichalar y señor Seminario, por las distintas zonas de Estella; don Pablo Oliver, don Javier Escudero y don Policarpo Escribano, por la zona de Tudela; don Luis Uguet, de Ablitas; don Benito Sada, de Valtierra; don Javier de Borja, de Cabanillas; don Santos Goñi, de Imarcoain; don Eugenio Ramírez de Esparza, de Guesalaz; don Toribio Díez, de Falces, don Clemente Zabaleta, de Aibar.

La Asociación de Ganaderos designará también sus representantes para la Comisión.

La Asamblea dió un voto de confianza a la Junta para la elaboración de las Bases.

LAS CONCLUSIONES

La Asamblea tomó los siguientes acuerdos:

Primero: Que se solicite la prórroga de quince días que concede la Ley para la presentación de las Bases patronales en el Jurado Mixto.

Segundo: Que en las Bases y tasa de precios de servicios se fije mínimun para el importe de los acarreos y demás trabajos agrícolas que los propietarios labradores ejecuten por cuenta de los jornaleros.

Tercero: Que los jornales de Navarra sean equiparados a los del resto de España, para que no se dé el caso de que en esta provincia tenga que producirse en peores condiciones que en el resto de la nación.

Cuarto: Que las Bases del Trabajo presentadas por los obreros sean aplicables en cada localidad dejando por este concepto de ser norma para toda la provincia, o sea, que se apliquen con arreglo a las necesidades de cada pueblo o zona.

FINAL DE LA ASAMBLEA

Hecho el nombramiento de la Ponencia que ha de entender en la redacción definitiva de las Bases y aprobadas las conclusiones, el señor Sánchez Marco agradeció a los concurrentes su excelente espíritu de colaboración y de asociación y animó a que entre los propietarios navarros reine siempre este mismo espíritu.

La reunión terminó dentro del mayor entusiasmo.

LA PONENCIA

La Ponencia designada en la Asamblea de ayer celebrará su primera reunión el próximo jueves, a las diez y media de la mañana.

Siempre que el organismo se halle deprimido, úsese el acreditado tónico VINO ONA. Fuente de energías.

EL PROXIMO CONCIERTO

Vasa Prihoba en el Olimpia

El próximo miércoles, día 25, celebrará su concierto correspondiente al actual mes la Asociación de Cultura Musical, y tendrá lugar como los anteriores en el Coliseo Olimpia, a las siete de la tarde.

Estará a cargo del eminente violinista checo Vasa Prihoda, que en sus diversas excursiones por Europa y América se ha consagrado como uno de los mejores violinistas de nuestra época, acompañado al piano por el joven pianista alemán Otto A. Graef.

Se recuerda a los asociados que para asistir al concierto es preciso presentar a la entrada el carnet de socio con el cupón de enero adherido.

También se ha señalado la fecha para el siguiente concierto, que se celebrará en el mismo local y hora, el miércoles día primero de febrero, a cargo del formidable pianista ruso, Alexandre Brailowsky y en su día daremos a conocer los respectivos programas de estos dos interesantísimas audiciones.

Automóviles de alquiler
4 Y 6 PLAZAS
FELIX ONEC
Plaza de la República, 17.-3.º
Teléfono número 2782

COMENTARIOS

Internacionalismo y nacionalismo

Una de las utopías que proclama el Socialismo, (base también del comunismo, tanto estatal, como libertario), es la del internacionalismo.

No es de hoy ni mucho menos, la idea. Hace por lo menos siglo y medio, que fué expuesta en cierta forma sistematizada, y con mucho aparato filosófico.

No pueden por tanto, los modernos "redentores" de la humanidad ufanarse de su originalidad.

Los principios filosóficos en que se fundan por otra parte, habían sido proclamados hace veinte siglos por el Cristianismo, porque el fundamental, o sea el de la fraternidad humana, lo predicó Jesús con bastante mayor claridad y unción que los teorizantes modernos. Pero es evidente que esa fraternidad no se opone ni mucho menos, a que las distintas porciones de la humanidad constituyan sociedades patrióticas distintas, como no se opone el que los hijos de unos mismos padres, que hasta llegar a determinada edad han vivido en un mismo hogar y formado una familia, se separen después para formar distintas, cada cual la suya.

Esto no sólo no se opone a la fraternidad y a los deberes que de ella se derivan, sino que está de acuerdo con la naturaleza del hombre, y es perfectamente compatible con la persistencia de la fraternidad.

Pero, arguyen los antipatriotas, o los internacionalistas; "la existencia de las "naciones" y de las patrias, ha dado lugar a tantas guerras, a tantas luchas, viene a crear tales prejuicios y odios entre los hombres, que es preciso abolirlas. Muerto el perro, desaparecerá la rabia".

Sin embargo, este argumento es un verdadero sofisma, porque se confunde el uso de una cosa con el abuso de la misma.

Del concepto de patria, ni de la naturaleza de patria, no se deriva prejuicio ni temor, ni odio hacia las demás. El que los hombres impulsados por su amor natural e instintivo hacia sus respectivas patrias, lleguen al imperialismo y a la agresión mutua, no significa sino que hacen mal uso de su libertad. Pero si fuésemos a condenar todo aquello de que el hombre abusa, en ese caso nada quedaría en pie. Tendríamos que abolir los libros, los ferrocarriles, la pólvora, en fin, cuanto constituye el tesoro más hermoso de la humanidad, porque el hombre puede abusar y abusa con mucha frecuencia de él. En una palabra; tendría que desaparecer el hombre, porque mientras éste sea libre podrá ejecutar actos buenos y malos.

Nó; para que los hombres y los pueblos no se ataquen, se ofendan ni se teman, lo que hay que procurar es que hagan buen uso del derecho a la patria. Y para ello nada mejor, que poner límites al funcionamiento exterior o al patriotismo dentro del cauce señalado o abierto por el Derecho Internacional, que viene a ser una extensión o desarrollo del Derecho Natural, como lo demostró un insigne compatriota, el P. Vitoria.

¿Que esto es difícil? Claro que lo es. Pero si el poder limitar las actividades del patriotismo está tan erizado de dificultades, cancúlese si lo estaría el que renunciasen a su propia existencia.

Aparte de que aunque desapareciesen en absoluto las fronteras, no por eso dejarían de suscitarse enconos y rivalidades entre los hombres, seguramente más odiosas y crueles, como lo son la sluchas y guerras civiles.

Se puede amar intensamente vivísimamente a la Patria y sin embargo, amar y respetar a las de los demás; como un hijo puede amar y ama a su madre, sin que este amor le obligue ni le exija odiar a la del vecino.

Pero, añaden los internacionalistas, "es q. la civilización y el progreso han creado tal dependencia económica entre unos y otros pueblos, y existen ya tales medios de intercomunicación espiritual y material, que la persistencia de las aduanas y fronteras, suponen un serio obstáculo a la obra de la cultura y de la civilización, y crean conflictos económicos entre unos y otros países".

Esto no es cierto en absoluto, ni mucho menos. El ejemplo más elocuente lo tenemos en Inglaterra. Ningún país ha sido ni es tan patriota. Y sin embargo, ello no ha sido obstáculo para que practicase el régimen de Libre-Cambio.

La desaparición de las fronteras económicas es pues, perfectamente compatible con la persistencia de la patria.

No es que estas fronteras económicas sean obligada derivación de la existencia de la Patria. El país que comprende que puede o que le conviene abolirlas, las hace desaparecer, sin que por eso padezca lo más mínimo su patriotismo. Y el que las establece no lo hace por gusto, ni capricho, ni por mantener vivo el patriotismo, sino por subvenir a las necesidades de su existencia.

Hace cincuenta años nada más, no existían en el imperio inglés barreras de ninguna especie. Los ingleses de la Australia, como los del Canadá, como los de las colonias, se creían tan ingleses como los de la metrópoli. Hoy nó; y no sólo no se creen ingleses, sino que además, se han visto obligados a oponerse mutuamente, fronteras, a pesar de seguir perteneciendo al Imperio.

Lo cual demuestra que las fronteras económicas obedecen a otras causas que a las del patriotismo; y que como hemos dicho al comienzo, una patria universal, no es posible, porque el imperio inglés que se podría considerar como la iniciación de esa obra, se está desgajando en tantas patrias, cuantas son las partes algo definidas de que consta.

Por último dicen "que si en épocas remotas era imposible gobernar el mundo desde un centro común, hoy ya no lo es, y lo será menos todavía, cuando los medios de comunicación se perfeccionen todavía más".

Desde luego, esto parece cierto, pero la realidad demuestra precisamente todo lo contrario. Porque la vida en todos sus aspectos se va complicando de tal modo y las necesidades se van multiplicando en tal forma, que exigen una atención cada vez más intensa, extensa y próxima a cada país.

Si hoy es dificilísimo gobernar el Imperio inglés aun en lo que pudiéramos denominar directrices generales, lo será mil veces más dentro de cincuenta años.

Por perfectas que sean las comunicaciones que pueda tener Inglaterra con los Estados Unidos, le sería hoy imposible (si hubiese continuado siendo colonia suya(, seguir ni aun de lejos su marcha y desarrollo.

Y renunciamos a proponer otros ejemplos que nos tocan mas de cerca, pero que ya se le ocurrirán al lector, para que no se diga que queremos enturbiar la cuestión con sentimentalismos ni apasionamientos partidistas.

M. E.

Lea usted LA VOZ

SINDICATO DE INICIATIVAS Y TURISMO DE ESTELLA

Nota oficiosa de los últimos acuerdos

SUBVENCIONES

Quedan enterados los asistentes que por el Excmo. Ayuntamiento se ha concedido para este año la subvención anual de mil pesetas que a este organismo se destinó el año pasado. Se solicitó en unión del Sindicato de Tudela una subvención análoga de la Excma. Diputación sin que hasta la fecha nos haya contestado. Enterados.

PATRIMONIO MUNICIPAL

El señor Aguirre dá cuenta que conforme a lo solicitado por instancia de esta Sociedad, el Excmo Ayuntamiento ha procedido a la inscripción en el Registro de la Propiedad, de todos sus bienes urbanos.

MONUMENTO A CESAR BORGIA

La Excma. Diputación conforme con lo por este Sindicato solicitado, acordó la erección de un monumento a César Borgia en el lugar donde cayó muerto luchando por la legitimidad de Navarra, este Sindicato desearía ver inaugurado dicho monumento en la próxima primavera, haciendo con ese motivo una fiesta cultural, y a ese objeto comisionó al señor Presidente para que escriba al señor Arquitecto Provincial señor Ruiz de la Torre, rogándole nota de la situación de esas obras, a fin de darles el mayor impulso.

CLAUSTROS DE SAN PEDRO

De conformidad con el señor Párroco de San Pedro de la Rúa, éste Sindicato hizo gestiones particulares para conseguir la instauración del precioso claustro románico de dicha Iglesia, que fué derribado al desplomarse sobre él el Castillo de los Teobaldos. Este Sindicato, con el fin de intentar dicha restauración, acuerda dirigirse por medio de instancia al Cabildo Catedral de Pamplona rogándole ceda para ser colocados en el claustro de San Pedro, los nueve capiteles romanos que posee y que actualmente no cumplen su verdadero destino arquitectónico, el cual cumplirían admirablemente siendo colocados en el Claustro de San Pedro, lugar de donde quizá, procedan toda vez que a raíz del derrumbamiento fueron llevadas a Pamplona setecientas cargas de piedra de dichos escombros; la susodicha instancia deberá hacerse indicando que la cesión podrá hacerse, si el Cabildo de la Catedral lo juzga necesario, solamente en depósito y para poder reclamarlos si se intentare reconstruir en Pamplona la primitiva catedral románica.

COLONIA INFANTIL EN LA SIERRA URBASA

Fué tomada en consideración una instancia de este Sindicato elevada al Excmo. Ayuntamiento, solicitando que el legado de doña Jerónima Uriarte, de una cuantía aproximada de veinticinco mil pesetas, se destinase a la construcción en la Sierra Urbasa de una Colonia Infantil con un maestro al frente y en la cual pasasen el verano los escolares municipales y también de conformidad con el dictamen que arrojen la ficha médico-mental obtuvieran durante el invierno la cura de clima de altura para sus dolencias. Se han hecho por miembros de este Sindicato diferentes gestiones para encontrar el testamento legatario, no siendo posible conseguirlo, lo que se encomienda a los señores Ochoa y Aguirre, para que a la vista del testamento, este Sindicato pueda dictaminar sobre la posibilidad de emplear ese legado en la construcción de la Colonia Infantil de Urbasa, con lo que se conseguiría librar al capital de las fluctuaciones que en la Bolsa tienen los valores, acumulando el peligro de una desvalorización.

GUIA DE ESTELLA

Se encomienda a los señores Eguaras, Ruiz de Alda y Navascués, la confección de una guía turística de Estella que se hará en su tríptico y contendrá, la relación de todos los monumentos de la ciudad, con plano y distancias en kilómetros a las poblaciones más importantes, alguna fotografía y una parte para anuncios de hoteles. Dicha guía deberá estar confeccionada antes de la primavera próxima.

FRONTON MUNICIPAL

Habiendo tomado en consideración el Excelentísimo Ayuntamiento, la iniciativa de este Sindicato de construir un frontón municipal conforme a los planos facilitados de su emplazamiento, se acuerda dirigirse al mismo, rogándole que si formula presupuesto extraordinario incluya en el mismo, la cantidad suficiente para realizar esa obra.

ADHESION AL SEÑOR ARAMENDIA

Se da cuenta de haberse cursado telegramas de adhesión al señor Aramendía, eximio músico estellés con motivo de su homenaje y de la contestación cariñosa de dicho señor. Enterados.

OBRAS EN LOS EDIFICIOS DE LA CARCEL E IRACHE

Habiéndose enterado este Sindicato de la concesión en los presupuestos nacionales de partidas con destino a las obras de reparación en los monumentos de la Casa Palacio de los Duques de Granada, hoy Cárcel, e Irache, se acuerda que el señor Presidente dirija una carta afectuosa y expresiva al arquitecto don Teodoro Rioz de Zaragoza, ofreciéndole la colaboración de este Sindicato para la realización de dichas obras.

CALLE DE LA ESTACION

Solicitar por oficio del consocio, Ingeniero, señor Rodríguez Juguera, la realización de un plano de la proyectada calle de la Estación con anteproyecto de ensanche y bases de expropiación al objeto de tenerlo dispuesto y poder dirigirse al Ayuntamiento con las resoluciones referentes al mismo.

Asociación Católica de Padres de Familia

Ayer a la tarde celebró sesión la Junta Directiva de la A. C. de P. F., siendo preparatoria de la Junta general ordinaria que tendrá lugar mañana, a las doce del día, en el salón del primer piso, izquierda, de la casa número 33 de la calle de la Estafeta (domicilio social de la Asociación de propietarios terratenientes de Navarra).

En la sesión preparatoria de ayer quedó redactada la Memoria y confeccionado el estado de situación económico que se han de someter a la consideración y aprobación de la general.

La primera contiene datos interesantísimos acerca de la intensa, activa y eficaz labor desarrollada, así como un esbozo de la que se propone desenvolver la infatigable Directiva de tan benemérita Asociación.

Caja de Ahorros de Navarra
CON LA GARANTIA TOTAL E ILIMITADA DE LA EXCMA. DIPUTACION
Colaboradora del Instituto Nacional de Previsión.

Libretas ordinarias a la vista...	3'50 por 100
Imposiciones anuales...	4'25 „ „
Imposiciones semestrales...	3'75 „ „
Cuentas corrientes a la vista...	2'50 „ „

Seguros sociales.—PENSIONES a los 65, 60 y 55 años a capital cedido y a capital reservado.—Rentas inmediatas .— CAPITALES HERENCIA. — DOTES INFANTILES.—HOMENAJES A LA VEJEZ.— Bonificaciones a los imponentes.

OFICINAS CENTRALES
en su nuevo edificio de la Avenida de Carlos III.-Nuevo Ensanche

SUCURSALES: Alsasua, Aoiz, Arriba, Atallo, Caparroso, Carcastillo, Cascante, Corella, Echalar, Elizondo, Estella, Irurzun, Isaba, Leiza, Lesaca, Lodosa, Los Arcos, Marcilla, Sangüesa, Santesteban, Tafalla, Tudela, Viana y Vera del Bidasoa.

Artritismo
Dolores de muñeca y brazos
Dolores de espalda y riñones

Tos - Catarros - Bronquitis
Congestiones

Reuma - Ciática
Golpes

Dolor en las articulaciones
Calambres

Anginas
Laringitis

NO QUIERA VD. SUFRIR DE NINGUNA CLASE DE DOLOR....

Indispensable para toda clase de sports. No ocupa sitio ni es frágil

Por precauciones que se tomen y por mucho que nos abriguemos, hay que rendir tributo a las molestias que el frío y la humedad aportan todos los inviernos. Con desagradable constancia, a los primeros fríos, el DOLOR EN LA ESPALDA, PECHO, BRONQUITIS y otros, hacen su aparición hasta que al llegar la primavera desaparecen. Esto no quiere decir que debemos aceptar estas molestias como fatales, cuando existen preparados como el LAPIZ TERMOSAN, de tan buenas cualidades para curar y aliviar dolores. No solamente para los de origen REUMÁTICO y CIÁTICA si que también para NEURALGIA, TORCEDURAS, DOLORES MUSCULARES, producidos por exceso de trabajo, el andar largas jornadas y los deportes. Para todos está indicado el uso del LAPIZ TERMOSAN cuya presentación completamente nueva hace que el preparado sea sumamente cómodo y práctico de aplicar, pués para su uso no se necesita ninguna preparación previa.

LAPIZ TERMOSAN

Se vende en todas las Farmacias y Centros de Específicos
Tubo grande; 4.45 ptas. — Tubo pequeño; 3.— ptas., timbres incluídos
El LAPIZ TERMOSAN se usa sin ensuciarse las manos. No irrita ni tiene mal olor.

Pastillas

COMPOSICION
Azúcar leche, b., cinco cigrs; extracto regaliz, cinco cigrs.; extracto diacodio tres milig; extracto médula vaca, tres milig.; Gomenol, cinco milig.; azúcar mentoanisado, cantidad suficiente para una pastilla.

Aspaime

CURAN RADICALMENTE LA
TOS
PORQUE COMBATEN SUS CAUSAS:
Catarros, ronqueras, anginas, laringitis, bronquitis, tuberculosis pulmunar, asma y todas las afecciones en general de la garganta, bronquios y pulmones

Las PASTILLAS ASPAIME superan a todas las conocidas por su composión, que no puede ser más racional y científica, gusto agradable y el ser las únicas en que está resuelto el trascendental problema de los medicamentos balsámicos y volátiles, que se conservan indefinidamente y mantienen íntegras sus maravillosas propiedades medicinales para combatir de una manera constante, rápida y eficaz las enfermedades de las vías respiratorias, que son causa de TOS y sofocación.

Las PASTILLAS ASPAIME son las recetadas por los médicos.

Las PASTILLAS ASPAIME son las preferidas por los pacientes.

Exigid siempre las legítimas PASTILLAS ASPAIME y no admitir sustituciones interesadas de escasos o nulos resultados.

Las PASTILLAS ASPAIME se venden a UNA PESETA CAJA en las principales farmacias y droguerías, entregándose al mismo tiempo gratuitamente una de muestra, muy cómoda para llevar en el bolsillo.

Especialidad farmacéutica del Laboratorio SOKATARG, oficinas: calle de Ter, 11 Teléfono 50791 BARCELONA.

NOTA IMPORTANTISIMA —Para demostrar y convencer que los rápidos y satisfactorios resultados para curar la TOS, mediante las PASTILLAS ASPAIME no son posibles con sus similares, y que no hay actualmente otras pastillas que puedan superarlas, el Labaratorio Sókatargmarda gratis una cajita muestra de «Pastillas Aspaime» a los que le envíen el recorte de este anuncio acompañado de un sello de cinco céntimos, todo dentro de sobre franqueado con dos céntimos.

M.C.D. 2022