Año XVIII=Núm. 6944
Palma de Mallorca

HORAS DE DESPACHO
REDACCIÓN: Desde las cuatro de la madrugada á las nueve de la noche.
ADMINISTRACIÓN: Desde las siete de la mañana á las siete de la noche.

Teléfono 27

Oficinas: Conquistador, 30

La Almudaina

DIARIO DE LA MAÑANA=AVISOS Y NOTICIAS

1904
Jueves 26 de Mayo

PRECIOS DE ABONO

	Ptas.	Cts.
España	1	25
Extranjero (Unión Postal)	2	50

Número suelto . . . . 5 cts.
Id. atrasado . . . 10 »

LA ACTUALIDAD

Progreso político

La impresionabilidad del carácter meridional hace que amenudo no nos demos cuenta de los progresos que realizamos. La obra es lenta y el deseo es súbito; la transformación es laboriosa y el desencanto instantáneo. Exigimos á un gobierno que en tres meses nos redima de la decadencia de tres siglos; exigimos á un hombre, bajo pena de alta traición, que conjure en un instante los defectos, las abyecciones, la ignorancia y la esterilidad de toda una raza. El remedio que anhelamos lo ponemos siempre en algo exterior y providencial: en un brazo de hierro, en una cabeza, en un dictador, sin tener en cuenta que aun para producirlos y sostenerlos se requiere la colaboración total de las muchedumbres y un estado de espíritu capaz de engendrarlos, de entenderlos y de resistirlos. *La salvación está en nosotros*.. Está en nosotros antes que en nada. Los gobiernos han sido desastrosos durante tres ó cuatro centurias; pero es el más burdo de los sofismas esa distinción sin fundamento, que prospera todavía en los papeles públicos, poniéndose á un lado el país apto, inteligente y sufrido, y á otro el gobernante inepto, torpe y concupiscente; poniendo á un lado la masa excelente y vigorosa y á otra el estado mayor inútil y corrompido. Se ha llegado al extremo de adular á la multitud suponiendo que el pueblo español es un «pueblo de leones dirigidos por burros».

Y, no obstante, no es por azar ni por caso fortuito ni por procedimientos instantáneos y aleatorios como decaen ó se encumbran los pueblos. En sus propias entrañas llevan los gérmenes de su vigor ó de su decrepitud y hasta los mismos hombres providenciales que acuden á dirigir su restauración, no caen llovidos del cielo, sino que son producto de su íntima vitalidad. Cuanto más alto y gigantesco sea el árbol mayor espacio requiere y más profundidad necesitan en el subsuelo sus raices para extenderse y nutrirse de una manera cabal. De este modo, á las personas reflexivas que siguen con hondo interés el proceso de las rectificaciones políticas en España, mucho más que la aparición de un hombre que encarne una esperanza, les satisface y alienta descubrir una desviación saludable en la opinión pública, apreciar una modificación del temperamento colectivo y advertir un progreso de las muchedumbres, como que esa desviación y esas modificaciones y esta suerte de progresos suponen una transformación orgánica y de conjunto.

Ahora, por ejemplo, el juicio de los sucesos de Badalona de que ha venido llena la prensa, nos ha ofrecido una resurrección de las asquerosas y nauseabundas hostilidades del caciquismo local. Despreciables tiranuelos de pueblo, defendían ó asaltaban la casa consistorial, baluarte de su poderío y de sus medros, á tiro limpio, practicando algo que pudiera llamarse la caza del adversario. El hecho no tiene más allá de cinco años de fecha y nos recuerda un estado general de España, de Mallorca... Sin embargo parece cosa vieja, de cincuenta, de sesenta años. El caciquismo ha muerto en pran parte del alma nacional; ha muerto en la conciencia pública de la cual recibía entonces todo el encono y toda la fuerza. El país empieza á poner sus aspiraciones fuera de estas formas soeces y de estos ideales miserables y berberiscos. Los egoismos individuales mueren por falta de atmósfera y empezamos á mirar con lástima y desdén esta innoble figura del caciquillo rural que antes adulaban por terror los de abajo y por conveniencias electorales los de arriba.

La cuestión de Marruecos ante las negociaciones

Acabé mi anterior artículo sobre la cuestión de Marruecos mostrando la desigual posición en que, para negociar, se hallaban los señores Delcassé y León y Castillo. Un detenido examen de la situación descubrirá por completo la mala postura en que nos hallamos por causas de que en manera alguna pueden ser responsables nuestro gobierno ni su representante.

La gran obra humana del siglo XIX fué la explotación y reparto del continente africano. Francia se lanzó á ella con entusiasmo y perseverancia. Despierta su vocación africana con la ocupación de Argelia, pero no se confirma y decide hasta que los desastres del 70 cierran á las aspiraciones nacionales el camino del Rhin. Vió en la superioridad militar del adversario la consecuencia directa de la superioridad científica y de un mejor concepto de la vida. El francés sintióse humillado de ser *un señor condecorado que no sabe geografía* é hizo de las ciencias geográficas la base de los estudios nuevos. No se le ocultaba que una de las causas esenciales de la victoria germánica había sido y seguía siendo la siguiente: los alemanes conocían á fondo á los franceses y á Francia; los franceses ignoraban por completo la geografía alemana. Publicistas insignes ejercieron con singular talento y patriótica unanimidad el apostolado geográfico. Escribieron libros; fundaron revistas y periódicos; crearon sociedades geográficas y coloniales. Esta propaganda fué tan eficaz y rápida, que á los 7 años de Sedan la expansión colonial francesa comenzaba briosamente con la anexión de Túnez. Prevost Paradol había escrito poco antes de la guerra con Prusia: «¡Ojalá esté próximo el día en que nuestros conciudadanos, hallando demasiado reducida la Francia africana, se extiendan por Marruecos y Túnez, y funden al fin ese imperio mediterráneo que no será sólo satisfacción de nuestro orgullo, sino último y seguro recurso de nuestra grandeza, en el venidero estado del mundo!» (*La France nouvelle*—1868).—El ensueño del patriota venía á convertirse en programa político de la tercera república. Gambetta y Julio Ferry pusieron la primeras piedras al magnífico edificio entre la gritería de los hombres avanzados, que protestaban en nombre de la humanidad. «Levantóse en Francia una cruzada masónica y humanitaria», escribe cierto autor contemporáneo, contra la novísima tendencia. Mas ésta arrolló todos los obstáculos. A Túnez siguieron el Tonkín, An-nam, el Sudan, el Sahara, el Congo, Madagascar, etc., etc., y en 24 años la Francia Mayor creció tan maravillosamente, que hoy es el segundo imperio ultramarino: el primero despues del británico. Sólo en Africa ocupa una extensión de 7 millones de kilómetros (14 veces España) y, encierra más de 30 millones de habitantes; y sólo los 4 millones de habitantes de Argelia comercian por valor de 650 millones de francos: cerca de la mitad de lo que importa el comercio total de 18 millones de españoles.

La masa de intereses creados es enorme. El peso de esa masa en la orientación de la política del país, decisivo. Sociedades geográficas (con más de cincuenta mil socios), de colonización, de emigración, de explotación comercial y agrícola, de estudios coloniales; colegios cátedras y escuelas especiales sostenidos por particulares y por el Estado; cientos de periódicos y revistas con cientos de miles de lectores pertenecientes á todas las clases sociales; una juventud cada día más dispuesta á seguir el ejemplo de los anglo sajones; una opinión pública formada de todos estos elementos materiales y espirituales, familiarizada hoy con la idea de que Marruecos está destinado á caer bajo el dominio de Francia, ni más ni menos como los yanquis estaban persuadidos, años ha, de que Cuba no podía dejar de venir á sus manos; y un grupo de senadores y diputados, con gran autoridad y hondas raíces en todos los partidos, que encarnan y representan en la política positiva las aspiraciones vivísimas de esa opinión: he aquí las fuerzas que sostienen, mejor dicho, que empujan á M. Delcassé.

*

España tuvo la desgracia de ponerse á aprender vida moderna con maestros que no conocían de ésta sino lo exterior, las fórmulas. Creyó que el toque del modernismo estaba en la fabricación de constituciones é importación de recetas políticas. O tal vez no creyó nada y dejó que unos cuantos aventureros, escasos de meollo cuanto sobrados de ambición y de audacia, hiciesen de ella mangas y capirotes. Esto es lo que tengo por más verdadero, y como con la historia en la mano lo he probado en otras ocasiones, me limito á consignarlo. El caso es que, aún tan cercana á Africa y tan emparentada geográficamente con esta parte del mundo que parece reproducción de ella en pequeño —de cuyo parentesco viene la analogía de destinos—no tomó parte en la tarea á que consagraban sus recursos y su inteligencia los demás pueblos. Como no daba señales de vida exterior, pudo tenérsela y se la tuvo por muerta. «Es una nación que se cuece en su propia salsa», decía no ha mucho, expresando el común sentir, un distinguido colonista francés.

De africanismo del siglo XIX, sentimiento en que comulgó la civilización entera, sólo se advirtieron en España leves síntomas. Tuvimos dos Sociedades Geográficas, de las cuales una murió ya, de anemia incurable, y la otra, reducida á unas cuantas docenas de socios, vive gracias al gobierno y á la Academia de la Historia. Cuando estas dos sociedades quisieron, hace por ahora 20 años, enviar á Africa expediciones que nos permitiesen adquirir títulos á la posesión de territorios, apenas lograron reunir en toda la Península y posesiones ultramarinas media docena de miles de duros, aunque llamaron á las puertas de las casas más opulentas é ilustres y tuvieron la paciencia de prolongar el petitorio meses y meses. Instituciones africanistas y coloniales de cualquier otro género, no existen; ni prensa especial, ni opiniones sobre Africa consignadas en programas políticos, ni manifestación alguna de que la sociedad española tenga en la materia pensamiento ni voluntad. En realidad las cuestiones africanas en general y la de Marruecos en particular, aburren á la gente y sólo interesan cuando pueden servir de argumento de oposición, de arma política para combatir al gobierno. Esta verdad nos la echaba á la cara hace 15 días *La Dépêche Coloniale*, órgano del grupo argelino que dirige M. Etienne, y me duele no sólo como tal verdad sino porque me demuestra que los franceses nos conocen más de lo que nos conviene.

Pero si bien es ciertísimo que en circunstancias normales padecemos grande esterilidad de africanistas, á tal punto que dificilmeute se podrán hallar cinco ó seis en todo el territorio, no menos lo es que en cuanto el contacto del interés político fecundiza la cuestión africana, brotan en mucho mayor número que en ninguna otra nación de la tierra. Y no se crea que se presentan débiles y vacilantes, con opiniones aun indecisas cual corresponde á los aprendices en cualquier ramo del saber. Muy al contrario, todos nacen hechos, graduados de doctor, con soluciones claras y terminantes para el problema total y para cada uno de los aspectos de éste; de modo y manera que por la virtud taumatúrgica de nuestras prodigiosas facultades improvisadoras, el vulgo de antes se convierte en asamblea de sabios y no hay español que se estime á quien no le parezca estar en condiciones de venir á París á confundir á Delcassé.

Lo malo es que la falta de preparación geográfica suele dar al traste con la arrogancia de muchos, dejándoles sin la menor autoridad apenas abren la boca ó ponen la pluma sobre el papel. Periódicos y políticos nos dan de ello diarios y lamentables ejemplos. Quién, como el señor Labra, pide en el Senado que se reuna una Conferencia europea para dar solución definitiva al asunto de Marruecos, dejando en el auditorio la impresión de un señor que acaba de despertarse de un sueño de 20 años y no sabe nada de lo que ha ocurrido en el mundo desde que se durmió. Quién, como el señor Nocedal, cree que el Muni está junto al imperio marroquí, y puésta de hecho esta maravillosa transferencia geográfica—equivalente á la de poner á Tenerife junto á Mataró—se cree autorizado á declarar que el tratado de junio de 1900 fué un desastre. Quién, por último, y esto es lo más triste, saca á la plaza pública, además del consabido «statu quo», el cumplimiento del tratado de Guad Ras y le presenta como aspiración suprema del pueblo español en el momento presente. La prensa, no contenta con acoger estas opiniones, añade otras de su cosecha, ni mejores ni peores, pero sin plan ni criterio fijo, oscilando entre el pesimismo tétrico ó el optimismo pueril á impulsos de la última noticia mal interpretada, ó de la consigna política recien recibida. Lo que por ninguna parte se descubre es un pensamiento nacional, la presión de una opinión pública. El gobierno trabaja por su propia cuenta y en el vacío. La nación duerme y de vez en euando, entre sueños, desvaría.

¡Dígaseme ahora si la situación del señor León y Castillo se puede comparar á la del señor Delcassé y si es para envidiada!

*

En Francia esperan con calma el término de las negociaciones. La opinión pública, consciente de las enormes ventajas que se derivan del acuerdo con Inglaterra, considera resuelta en provecho propio la cuestión marroquí. En España, prensa y opinión se nos han presentado bajo tres diferentes aspectos en poco más de 45 dias: primero indiferencia completa; despues (al conocerse el acuerdo) alarma, despecho, recriminaciones; por último, optimismo. Hace una semana que el público y sus periódicos favoritos viven en el mejor de los mundos posibles. ¿Por qué? Ellos lo sabrán. Yo, sintiéndolo mucho, no puedo asociarme á tan dulces ilusiones. Las dificultades son graves; los momentos críticos. Confio en la firmeza de nuestro gobierno, en la habilidad de nuestro embajador y en las disposiciones, en el fondo buenas, de Francia y de su ministro de Estado. Me inspiran, en cambio, serios recelos la intransigencia del partido colonial francés y más, mucho más que eso, las indiscreciones que en Madrid se han cometido y cometen de palabra y por escrito, y que son otras tantas armas, algunas eficacísimas, contra el interés de nuestra pobre España. Lo más sensible de todo ha sido la resurrección infelicísima del tratado de Guad Ras, grueso guijarro puesto por algunos mal aconsejados españoles en manos de M. Delcassé, para que nos descalabre. Espero que no llegue á servirse de él, porque será fácil probarle que los evocadores de este fósil diplomático no representan la menor cantidad de espíritu público. Creo, además, en la fuerza incontrastable del argumento supremo de España, el derecho á la vida, que por eso, y no por otra cosa, litigamos; y en aquella esperanza y en esta creencia fundo mi fe en un resultado final suficiente para nuestra seguridad futura.

G. REPARAZ.

París 18 de mayo.

Exposicion de Bellas Artes en Madrid

Fallo del jurado

El Jurado encargado de adjudicar los premios á los artistas que han concurrido á la Exposición de Bellas Artes, ha hecho la siguiente propuesta de recompensas.

Sección de pintura.—Primeras medallas; Chicharro, Casas (don Ramón), Martídez Cubells y Benedito. Tuvieron uno y dos votos, respectivamente, para primera medalla, los señores Meyfren y Alvarez Sotomayor.

Segundas medallas: señores Alvarez Sotomayor, Meifren, Berruete, Villaprades, Cabiedes, Barrau (don Laureano), Gárate, Gómez, Abarzuza, Burgada y Bermejo.

Terceras medallas: señores Ortiz, Echagüe. Urquiola, Medina Vera, Borrell Vidal, Romero Torres (don Enrique), Palacio Fernández, Deutz, Romero Torres (don Julio), Bermeja, Albertí, Openian, Labrado, Pinela, Morate, Andreu, Romero, Mateu, Mañach, Mongiell, Garro Téllez, Redondo y Nieto.

Se ha propuesto, además, para condecoraciones de número á los señores Pinazo, Simonet, Tavera, Urgell y Luna.

Seccion de Escultura,—Primeras medallas: señores Barrau, Miguel Angel Trilles y Montserrat.

Segundas medallas: señores Castaños, Marin, Lázaro y Quintín de la Torre, Angel García y Miguel Oslé. (Entre estos cuatro hay dos empates), Aurelio Carretero, Bajas, Francisco Escudero y Lorenzo Valero.

Terceras medallas: señores Astorga, Estany, Cuervo, Lorenzo Ridaura, Alentorn y Rodríguez Castaños.

Se ha propuesto para condecoraciones á los señores Blay, Ferrán, Bargiela y Martín.

Sección de Artes decorativas.—Primeras medallas: señores Aguado, Aguija, Amaré, Valero.

Segundas medallas: señores Cidón, Muñoz, Dueñas, Eulogio Varela Estany (don Pedro), Gadea, Riera (don Juan), Barrau, Urpí, Valero, Brosa, Escaler (don Lamberto) y Maumejean.

Terceras medallas: señores Pérez Terrado, Garnelo, Angel Bueno, Luis García San Pedro Guillén, Labarta, Massot, Clivillé, Díez, Galán, Sánchez Pascual, Temprado, Vila, Avila, Sánchez Comendador y Málaga Arenas.

Arquitectura.—Primera medalla se declara desierta.

Segunda: don Antonio Palacio y don Joaquín Letamendí.

Tercera: don Luis María Caballero y don Alfonso Duvet.

Menciones honoríficas: señores Alfonso Duvet, Luis Figuera, Parent, Pezuela y Enrique Simón.

Grabado.—Primeras medallas: se declaran desiertas.

Segundas: Señores Berges y Berges Lhardy.

Terceras: Señores Esparza y Brigne.

Francia y el Vaticano

La retirada del Nuncio

Según telegrafían de París, la Nunciatura comunicó á la Prensa la siguiente nota:

«El Nuncio no ha recibido hasta ahora ninguna orden autorizándole á usar de licencia, á pesar de serle muy necesaria para el restablecimiento de su salud.

El Vaticano no siente estímulo alguno para contestar á las provocaciones; tiene la conciencia de sus derechos y de sus deberes. Monseñor Lorencelli no cree como próxima la eventualidad de su licencia.»

Apesar de la anterior nota, se sigue asegurando que el Nuncio saldrá en breve para Roma.

Llegada de Mr. Navenne á Roma.—La dimisión de monseñor Merry del Val

Paris 22.—*Le Temps* publica un despacho de Roma anunciando que el señor Navenne, secretario de la Embajada franeesa cerca del Vaticano, llegará mañana á dicha capital, encargándose de los asuntos de la misma.

Añade el corresponsal de *Le Temps* en Roma que en los círculos oficiales del Vaticano se hace constar que el Papa es el único que driige la política.

La Libertad de Roma dice que es un hecho que el señor Merry y del Val cesará en el cargo de secretario de Estado de Su Santidad, en toda la semana próxima.

Noticias y comentarios

Paris 23.—*Le Matin* dice que la Nota de la Nunciatura comunicada á los periódicos diciendo que Roma no tiene á bien contestar á las provocaciones ha causado sensación en los círculos políticos, creyéndose que podrá motivar un nuevo incidente.

Figaro inserta un despacho de Roma, en el que se dice que un cardenal ha declarado que la retirada del señor Nisard es la primera etapa para la ruptura con el Vaticano.

Este parece decidido á devolver golpe por golpe.

El rumor de la dimisión del señor Merry del Val carece de fundamento.

Rusia y Japón

La escuadra del Báltico

Londres, 22.—La prensa se ocupa con sumo interés del próximo envio al Extremo Oriente de la escuadra del Báltico, cuya llegada á las aguas amarillas cambiaría probablemente la situación naval respectiva de ambas potencias beligerantes.

El corresponsal de *Daily News* en San Petersburgo confirma que la comisión especial nombrada por el Czar para estudiar la posibilidad del envío de la escuadra por el estrecho de Behring ha entregado su dictamen favorable á la elección de dicha ruta, pero no antes del mes de agosto.

Siendo esta fecha demasiano lejana, ha resuelto el Almirantazgo ruso escoger la vía del canal de Suez.

El redactor naval de *Daily Mail*, mister Wilson, hace observar que no poseyendo los rusos estaciones carboníferas no podrán preveerse del combustible necesario para llegar en buenas condiciones á las aguas chinas y maniobrar alli debidamente el tiempo que sea preciso, á menos de que falte á sus deberes alguna nación neutral, permitiéndoles proveerse de mayor cantidad de combustible que la extrictamente necesaria para llegar al puerto más vecino.

El colega hace alusión á Francia é Inglaterra.

Es claro que ésta tendrá interés en cumplir con sus deberes.

Pero dudo que Francia observe la misma actitud correcta, pues se comprende que, con el mayor disimulo posible, hará cuanto pueda para ayudar á su aliada en tan graves circunstancias.

Todo esto, admitiendo que la escuadra del Báltico acabe por emprender el viaje, lo cual no es todavia seguro, aunque probable desde que los recientes desastres han debilitado bastante la escuadra del almirante Togo.

Sin embargo, si antes de la época fijada para la salida de los barcos rusos, hubieron caído en poder de los nipones las plazas de Port-Arthur y de Wladivostok, lo cual es difícil, pero no imposible, no tendría ya razón de ser el viaje de la escuadra moscovita, puesto que no contaría á su llegada con un solo puerto donde poder albergarse.

Tal es, á mi humilde entender, el aspecto que actualmente presenta este problema capital.

Las operaciones militares: táctica británica.—Mukden y Mafeking.

Londres, 23.—Ocupándose de las operaciones militares en Mandchuria, el perito militar de *Daily Express* dice que el general Kuroki, después de haber adoptado la estrategia francesa ó napoleónica en la batalla del Yalú, copia ahora en sus operaciones contra Mukden la misma táctica que siguió el general inglés lord Roberts para obligar á los boers á levantar el sitio de Mafeking.

El colega recuerda que el generalísimo británico dió orden al general Hunter de atraer hacia el Sur parte de las fuerzas boers, las cuales le siguieron hasta Rooidam, mientras el coronel Mahón efectuaba un movimiento envolvente hacia el Norte y caía sobre Mefeking, penetrando en la plaza casi por sorpresa. Según el perito militar á que me refiero, Feng-Huang-Chen, representa ahora lo que entonces representó Rooidam.

La hipótesis es original, pero no pasa de ser una hipótesis. Pronto sabremos si se trasforma en un hecho real.

Averias en el «Akatsuki».—25 muertos.

París, 23.—El almirante Togo telegrafía á su Gobierno que el cazatorpederos *Akatsuki* ha sido alcanzado por una granada enemiga, durante un reconocimiento practicado en aguas de Port-Arthur.

El *Ahatsuki* ha resultado con grandes averias.

La granada mató á un oficial y 24 marineros que se hallaban en cubierta.

El sitio de Port-Arthur.—Dificultades

Paris, 23—Los japoneses tropiezan con verdaderas dificultades para emprender el sitio de Port-Arthur.

Una de las dificultades mayores es la imposibilidad de que la escuadra del almirante Togo pueda aproximarse á la costa á apoyar las fuerzas de tierra.

El gran número de minas submarinas que flotan entre dos aguas en los alrededores de Port-Artuhr mantienen á gran distaneia á los buques enemigos.

La guerra y el amor

Londres, 23.—La noticia, confirmada ya, de que el Czar, deseando recompensar la conducta heroica del gran duque Cirilo en Port-Artur, ha acabado por autorizar la boda de su primo con la gran duquesa divorciada de Hesse, ha producido muy mal efecto en Inglaterra.

La joven y hermosísima gran duquesa pertenece á la familia real inglesa, y y la prensa de este país había siempre calificado de calumniosas las indicaciones de los diarios alemanes que atribuian las causas del divorcio á unos amores de la dama con Cirilo.

La noticia de la boda parece ahora justificar aquellas acusaciones.

Gabinete de Curación y Cirugía Dental
DE NICOLÁS TICOULAT.
Se aseguran aparatos de dientes y dentadnras artificiales para la pronunciación y masttficación tan indispeusables para la salud.
Ortificaciones, empastes y estracciones sin dolor.
PRECIOS ECONOMICOS
Paseo del Borne.—Entrada: Pelaires, 102

GRUTAS DEL PIRATA
Situadas en el predio SON FORTEZA, término de Manacor.
Estas hermosmas cuevas, las más ricas en detalles que existen en Mallorca pueden ser visitadas en un solo día, teniendo la ventaja de que los carruajes llegan en la misma entrada.
El precio de entrada es de 7'50 pesetas por toda expedición de una á cinco personas y de 1 peseta por cada persona más.
Los guías viven en Manacor.
Sucursal de Amengual y Muntaner, Bosch, 8.

EN NOVEDADES PARA SENORA
Almacenes Muntaner, Sindicato 2 11.

M.C.D. 2022

ESTOMAGO
Las eminencias médicas prefieren el ELIXIR GIOL á todo otro preparado.
Todas las enfermedades del estómago é intestinos SE CURAN INFALIBLEMENTE CON EL
Elixir Ingluvina Giol
El Elixir Ingluvina Giol cura la Dispepsia, Gastralgia, Dolores de estómago, Flatos, Disenteria, Malas digestiones, Inapetencia, Vómitos, Estreñimiento, Vientos abdominales, Catarros del estómago, Diarrea, Bilis, Convalecencias difíciles, Vómitos de las embarazadas, y todas las enfermedades del estómago é intestinos.
principales farmacias. —— Por mayor: Farmacia GIOL. — Barcelona.

PALMA

Por el Gobierno de la República francesa, ha sido nombrado Oficial de Academia de Bellas Artes don Martín Pou y Moreno, cuyo título se recibió ayer en este Gobierno de provincia.

Habiendo faltado el acto de concentración á banderas el mozo excedente de cupo Bartolomé Roselló Amengual, se le cita, llama y emplaza para que dentro el plazo de 30 días se presente en el Cuartel del Carmen á dar sus descargos en el sumario que con tal motivo se instruye.

Servicios prestados por la guardia civil:

Da cuanta la del puesto de Artá de haber detenido á un individuo que resulta ser el autor de la sustracción de una colmena á un vecino.

Dicho sujeto con la colmena sustraida fué puesto á disposición del señor Juez competente.

Para los efectos de reclamación se halla expuesto al público en la Secretaría del Ayuntamiento de Villafrnca, el reparto de arbitrios extraordinarios aprobado por aquella Corporación para cubrir el déficit que le resulta en sus presupuestos.

Ha cesado en el cargo de procurador de Audiencia don Agustín Fuster.

Debiendo adquirirse para las atenciones de las Factorías Militares de esta plaza, los artículos que más abajo se detallan se ha señalado el día 11 de Junio próximo para que las personas que quieran interesarse en alguno de los servicios puede presentar sus proposiciones con los artículos que deseen vender.

Artículos que se citan.—Harina, cebada, paja, leña, aceite, petróleo, jabón, carbón y ceniza.

Ayer por la mañana tuvo que ser curado en la casa de socorro un muchacho que había tenido la desgracia de magullarse la mano izquierda.

Se halla vacante la plaza de Secretario del Juzgado Municipal de la villa de Son Servera.

Los aspirantes á ella deberán presentar sus solicitudes en la Secretaría de dicho Juzgado dentro el plazo de 15 días, acompañando á la misma la partida de nacimiento, un certificado de buena conducta y una certificación del examen y aprobación que acrediten su aptitud.

A las doce de la tarde de ayer se celebró en el salón de sesiones de la Casa Consistorial la subasta para las obras de reforma de la fuente pública de la Plaza de la Navegación del arrabal de Santa Catalina.

El tipo señalado era de 3731 pesetas.

Se presentaron dos postores siendo adjudicada la subasta á don Sebastián Quetglas que resultó el más beneficioso postor por la cantidad de 3301 pesetas, ó sean 430 menos que el tipo señalado.

El domingo último, por la mañana se extraviaron dos sortijas en el trayecto comprendido desde la Cervecería Lyonesa y la sociedad La Peña.

La persona que los tenga en su poder peede devolverlos á dicha Cervecería, donde se gratificará el hallazgo.

En breve llegará á esta Capital el renombrado domador Mr. Malleu con su hermosa colección de leones y demás fieras.

Por fin tendremos el gusto de aplaudir sus arraigados ejercicios que se verificarán en la Plaza de Toros.

La tardanza de Mr. Malleu consiste en compromisos que tenía adquiridos en el circo Parish de Madrid y ultimamente en Barcelona.

La Asociación de Hijas de María de la Concepción de Palma con su Director y las señoras y señoritas que tomaron parte en la peregrinación del lúnes de esta semana al Santuario de Gracia, nos han suplicado hagamos pública su gratitud á sus queridas hermanas y compañeras de Asociación de los pueblos de Lluchmayor, Algaida y Randa, por la parte tan activa y entusiasta que tomaron en dicha manifestación de fé y amor á María, y por las pruebas de cariño y solicitud que las prodigaron á ellas como también á los que contribuyeron á la organización, dirección y realización de tan solemne acto; dan las mas espresivas gracias y de un modo especial á los Rdos señores Ecónomo de Lluchmayor, Cura regente de Algaida y Vicario de Randa.

El presidente de las escuelas nocturnas gratuitas de San José don Matías Company, nos participa que el domingo 29 de Mayo, á las siete se celebrará Misa de Comunión en la Iglesia de San Cayetano para los obreros que concurren á dichos Centros docentes y para los Señores de la Junta Protectora de la Asociación que cuida de sotenerlos y fomentarlos. Por la tarde, á las cinco, en el salón que ocupa la Escuela de la calle del General Barceló, se verificará la distribución de premios entre los alumnos que se hayan distinguido por su aprovechamiento y asistencia, precediendo á este acto una plática y amenizándolo el *Orfeón de la Casa-Misericordia* que tocará varias piezas de su repertorio.

Ha sido aprobado en los exámenes de ingreso verificados en la Academia Militar de Toledo nuestro paisano don Antonio Montis Castelló.

Terminada la misión que le confirió el almirante de la escuadra británica que se halla fondeada en Pollensa, salió ayer al medio día, para incorporarse de nuevo con el grueso de la escuadra, el crucero *Leander*.

Ayer terminó en estas islas el periodo de cobranza voluntaria de las contribuciones é impuestos correspondientes al 2.° trimestre del año actual.

Los contribuyentes que no hayan satisfecho sus cuotas podrán verificarlo sin recargo en los días que restan del presente mes en las administraciones de los partidos respectivos

La policía puso ayer á disposición del señor Juez competente á los dos individuos que anteayer riñeron acaloradamente en la calle de la Merced, de cuyo hecho dimos cuenta ayer.

El Teniente de Alcalde señor Pou impuso ayer una fuerte multa á una vendedora de pescado por tocar la balanza mientras estaba en oscilación en la venta de su mercancía.

Diputación

Bajo la presidencia del señor Socías y con asistencia de los señores Aguiló, Llobera (don Rafael), Pascual, Alcover, Vicens, Barceló, Llobera (don Pedro) Sancho, Massanet y Socías Clar, se reunió ayer la Diputación Provincial tomando los siguientes acuerdos:

Se dió lectura al acta de la sesión anterior que fué aprobada.

Igualmente fué aprobado el estracto de la misma, que debe ser publicado en el *Boletin Oficial* de la provincia.

Se aprobó un dictamen de la Comisión de Hacienda, informando favorablemente el presupuesto de ingresos y gastos del culto de la iglesia del Hospital.

Se aprobó un dictamen de la Comisión de Fomento, relativo al expediente que se está tramitando para declarar comprendidos en el plan de carreteras municipales de Felanig, dos nuevos caminos; uno desde el que pasa por la casa de campo denominada *C' an Ribot* hasta el enlace en el *Pla d'Eumallia*; y otro que enlace el de *Tresmalles* con el de *Son Tauler*.

Igualmente se acordó ordenar al arquitecto provincial que emita su dictámen referente á la utilidad de aquellos caminos.

Se acordó desestimar las instancias presentadas por los Alcaldes de Pollensa y Muro, el primero solicitando una subvención para atender á los gastos motivados por la visita de S. M. el Rey á aquella villa y el segundo solicitando otra subvención para celebrar ferias y fiestas en honor á San Juan Bautista.

A propuesta de la Comisión de Fomento, se aprobó el proyecto de travesía de la villa de Santa Eulalia, perteneciente á la carretera de tercer orden de San Miguel á San Carlos, é informar al señor Gobernador Civil de la provincia que procede remitirlo al Ministerio de Obras públicas para su aprobación.

Estudiada por la Comisión de Cárceles una comunicación del Alcalde de Mahón, en súplica de que el señor Gobernador dictara las debidas instrucciones para que se pueda llevar á efecto lo dispuesto en la Real orden de 26 de Abril último, en cuanto á los presos de aquella cárcel, se acordó á propuesta de dicha Comisión que no proceda tomar acuerdo sobre el particular, puesto que los presos de dicha carcel no dnben extinguir condena alguna en la misma.

Visto un dictamen de la Comisión de Fomento, relativo al proyecto presentado por la Compañía Mallorquina de Electricidad, con objeto de obtener la concesión necesaria para ampliar la red de alumbrado eléctrico y fuerza motriz á los suburbios de esta Capital, se acordó remitir dicho proyecto al señor Ministro del ramo, que es á quien compete conceder lo solicitado.

Se enteró de una comunicación del Presidente del Laboratorio Químico-Biológico, contestando á la que le fué dirigida en 18 del corriente, remitiéndole ramas de almendros atacados de la enfermedad que se ha desarrollado en dichos árboles para que procediera á su estudio á fin de conocer la naturaleza del mal.

En dicha comunicación participa no poder ejecutar dichos estudios por carecer de los aparatos necesarios.

En su vista se acordo remitir nuevas ramas atacadas á uno de los institutos del Continente para que haga dichos trabajos.

El señor Aguiló propuso que se abriera un concurso, concediendo un premio en metálico al autor del mejor trabajo que contenga mayores datos acerca de la enfermedad desarrollada en los almendros y esponga los medios más eficaces para combatirla.

La proposición fué aprobada por unanimidad.

El señor Llobera (don Rafael) propuso la creación de una colonía escolar de niñas, pagándose los gastos del capítulo de imprevistos.

El señor Presidente observó que ya se habían recibido algunas peticiones particulares, y propuso que la proposición pasase á la Comisión respectiva para su estudio y solicitar al propio tiempo una subvención del Ministerio de Instrucción pública para ayudar á los gastos.

De acuerdo con lo propuesto por la Comisión de Fomento, se acordó encargar al Arquitecto de provincia que se haga cargo del expediente instruido con motivo de la modificación introducida en el proyecto de camino vecinal denominado de *La Figuera*, del término de Sóller y emita el correspondiente dictamen.

A propuesta del señor Presidente se tomaron los siguientes acuerdos.

Efectuar las obras para la nueva distribución de algunas salas del Hospital.

Adquirir 50 ejemplares del opúsculo titulado *Viajes Régios* publicado por don Pedro Sampol y 25 del titulado *Don Alfonso XIII en Mallorca* editado por los señores Amengual y Muntaner, ambos publicados con motivo del viaje de S. M. el Rey á estas islas.

Reiterar la súplica que ya tiene formulada por la Diputación Provincial para que no sea suprimida la Capitanía general de estas islas.

El señor Alcover dió varias esplicaciones relativas á una cuenta presentada á la Comisión provincial.

Se trata, dijo, de la cuenta de gastos de comidas á bordo del vapor *Miramar* en el viaje efectuado para acompañar á S. M. el Rey al visitar estas islas, y como quiera que los señores Diputados se ofrecieron á satisfacer de su peculio particular los gastos de la comida consumida durante su estancia á bordo de dicho buque, la Comisión aprobó la cuenta con la condición de que de ella deben descontarselos antedichos gastos.

Por unanimidad se aprobó el acuerdo de la Comisión.

Y no habiendo más asuntos de que tratar se levantó la sesión.

Audiencia

El juicio de ayer

Preside el Tribunal don Vicente Fernandez. Representa el Ministerio Público el abogado Fiscal don Manuel Fiol y la defensa del procesado corre á cargo del letrado don Juan Oliver.

Después de exijido juramente al Tribunal del Jurado se declara abierta la sesión y constituido el juicio.

A las 11'20 se da la voz de audiencia pública.

El hecho de autos

En la mañana del 18 de Agosto último Antonio Vaquer penetró en la casa nómero 23 del caserio Estiñol forzando una cerradura, daño tasado en cinco pesetas 50 centimos apoderándose de 20 botones de oro y un colgante de plata, justipreciado todo en 12 pesetas 50 centimos.

Al dia siguiente se introdujo por una ventana en la casa número 25 de la calle de María y José, de la Villa de Muro, sustrayendo 3 pesetas, una tohalla, una servilleta y diez y seis botones de oro, valorados en 31 pesetas 50 céntimos.

El procesado

De unos 40 años, de anchas espaldas y cínica mirada, toma asiento en el banquillo de los acusados. Su presencia no despierta el más mínimo interés entre el púbaico. Es uno tanto cuya vida se ha deslizedo en medio de criminales.

Se llama Antonio Vaquer, el poco tiempo que ha ejercido un oficio decente ha sido el de jornalero, es natural de Felanig y soltero.

Al interrogarle el presidente si ha sido alguna vez procesado contesta que sí.

Presidente.—¿Cuantas veces?

Procesado.—No lo sé.

P.—¿Serán nueve?

P.—Me parece que no tantas.

Pregúntale el señor Fiscal si la guardia civil al detenerlo le encontró los objetos que se mencionan en el primer párrafo del hecho de autos.

Procesado.—Si, señor.

Fiscal.—¿De donde procedían?

P.—Me los había dado Lorenzo Andreu en pago de 22 pesetas que yo le había prestado días antes.

F.—¿Y no quiso averiguar el procesado de donde salían las alhajas que le diera el Andreu?

P.—Me insinuó que eran de su mujer.

F.—¿No estuvo el procesado el 19 de Agosto en la casa señalada con el número 25 de la calle de José y María en la villa de Muro, entrando en ella por una ventana y sustrajo tres pesetas una tohalla una servilleta y diez y seis botones de oro?

P.—No, señor.

F.—¿No le encontró la guardia civil dichos objetos?

P.—Sí, señor.

F.—¿De donde procedian?

El procesado, perplejo, tarda algún tiempo á responder. Por fin dice que se los dió también el Andreu.

F.—Además de los objetos mencionados ¿no se incautó la guardia civil de un reloj, una cadena y dos navajas?

El procesado contesta afirmativamente. El reloj estuvo á sacarlo del Monte-Pío, pues había comprado la papeleta de empeño.

El Fiscal solicita se lea el certificado en que consta que el declarante ha sido procesado diferentes veces.

Leído, resulta que lo fué por delito de robo en 25 de Junio de 1879, en 16 de Marzo de 1882, en 11 de Julio de 1888, en 3 de Febrero de 1894, en 10 de Febrero de 1899 y en 20 de Febrero de 1899; y por hurto tres veces durante el año 1877.

Avezado á la vida criminal y hombre de no excaso ingenio, se escapó de la cárcel de Felanig descolgándose por un balcón y vino á Palma. Dias después estuvo en Inca y el director de la cárcel de aquel punto lo apresó.

Presidente.—¿Tuvo V. un careo con el Andreu en la cárcel de Inca?

Procesado.—Si, señor.

Prueba testifical

Miguel Molinas

Natural de Santa Margarita. El día 18 de agosto último se ausentó del caserío de Estiñol y al regresar el mismo día notó que la puerta estaba forzada y la sustracción de los objetos mentados en el primer párrafo del hecho de autos.

Pedro Sastre Cloquell

Natural de Muro. El 19 de Agosto último estuvo fuera de su casa y al regresar notó la sustracción de 3 pesetas, una tohalla, una servilleta y diez y seis botones de oro. Cree que el ladrón se introdujo por una ventanilla.

Lorenzo Andreu Socías

De 38 años de edad, soltero, marinero; natural de Palma, ha sido compañero del procesado en el Penal de San Agustín en Valencia.

Se expresa con facilidad.

Cuenta que el 20 de Agosto, día que el Vaquer dice haberle entregado las alhajas, estaba pescando en Cabrera. La última vez que habló con el procesado hacía cinco meses, y no en Inca como afirma el Vaquer, sino en Palma.

La Guardia Civil ante las declaraciones de este último estuvo á buscarlo durante el tiempo que él estaba en Cabrera. Regresado que hubo de esta isla se personó en el cuartel, donde le dijeron que comprobado ya el que estaba en Cabrera nada tenían que preguntarle.

El Fiscal solicita un careo entre el declarante y el procesado, del que resulta evidentemente que este último es culpable.

Se renuncian los testigos Ana Grimalt y asimismo Ana Ferrer (difunta).

Prueba documental

Se leen los certificados de valoración de los efectos y el de los desperfectos causados, tasado todo en 52'50 pesetas, y el informe de la Alcaldía de Felanig, en el que consta su deficiente conducta. Se lee además una comunicación de la Guardia Civil en la que se da cuenta de las averiguaciones hechas por aquella dando por resultado que el 18 de Agosto último Lorenzo Andreu no se encontraba en Inca y sí en Cabrera.

Terminado el periodo de las pruebas ambas partes elevan á definitivas sus conclusiones provisionales.

Informes

En el suyo hace constar el Ministerio Público que la prueba más grande de que el procesado es criminal está en que el abogado que debe mirar por su inocencia carece de cimientos sobre los que basar su defensa y se conforma con la pena pedida por el Fiscal. Hizo después un breve resumen de los hechos poniendo de relieve el delito que aquellos constituyen. Terminó pidiendo para el procesado un veredicto de culpabilidad.

La defensa pide un veredicto arreglado á la conciencia de los jurados.

El resumen fué hecho por el señor Fernández con estricta imparcialidad.

Veredicto

Retiráronse á deliberar los Jurados á las 12'15 y vuelto á constituir, el tribunal, emitieron el veredicto que fué de culpabilidad por lo que el Fiscal pidió para el procesado la pena de 3 años, 6 meses y 21 días de presidio por cada uno de los delitos, pago de costas y accesorias.

Sentencia

El Tribunal accediendo á lo pedido por el Ministerio Público, impuso al procesado la pena solicitada.

Señalamiento

Juicio oral.—Causa por lesiones

Hoy á las diez y media debe verse la causa instruida contra Jorge Berga por el delito de lesiones.

Defenderá al procesado el letrado señor Sureda.

Los obreros albañiles

Gracias á las gestiones practicadas por el señor Alcalde, los Maestros del gremio de albañilería, han tenido en suspenso estos dos últimos días el acuerdo tomado acerca de las horas de trabajo conforme al horario aprobado por los mismos, hasta que hubiese deliberado sobre el asunto la Junta de Reformas Sociales.

A esta se debe que ayer continuaran trabajando en todas las obras, reinando la mayor tranquilidad.

*

La huelga, como ya dijimos ayer, estaba en vías de arreglo desde el mismo momento en que los Maestros, habían elegido como árbitro á la Junta de Reformas Sociales, pero ayer quedó de nuevo el asunto en el mismo estado de antes pues el señor Alcalde que había gestionado cerca del Presidente de la Sociedad obrera *Centro de albañiles*, para que eligiera como árbitro á la referida Junta, recibió ayer un oficio en el que el espresado Presidente manifiesta que por acuerdo tomado en junta general se convino en no aceptar como árbitro á la Junta de Reformas Sociales, é insistir en que la jornada diaría termine á las seis de la tarde y no á las siete como pretenden los Maestros.

En vista de ello el señor Alcalde dirijirá un oficio al señor Presidente de la Sociedad de Maestros, participándole que queda en libertad para dar cumplimiento al acuerdo tomado en la forma que crean conveniente.

Igualmente enterará á la Junta de Reformas Sociales, de la contestación recibida de los obreros negándose á aceptarla como árbitro en el asunto.

Exámenes

Continuan en las salas de estudio del Instituto los exámenes de las asignaturas que no han terminado aun.

Estas son casi todas, pues siguen aquellos con bastante lentitud por los muchos alumnos que asisten á las clases, siendo pocas las listas que se han entregado en la secretaría del Instituto dando cuenta de las calificaciones merecidas por los alumnos conocidas casi todas por nuestros lectores.

Los exámenes de los estudios elementales del Magisterio están ya casi terminados.

Los de Lengua Francesa primero y segundo curso y Física, que por orden del señor Director se suspendieron, es casi seguro se empezarán el primero de Junio próximo, como se espera estarán solventadas las dificultades que se encuentran para ello.

Terminados los de estas dos asignaturas, empezarán luego los de enseñanza libre y colegiada lo mismo que los de Náutica, que deben efectuarse á mediados del próximo mes.

COMISIÓN PROVINCIAL

Ultima sesión

Estuvo presidida por el señor Alcover y con asistencia de los señores Masanet y Aguiló, tomándose los acuerdos siguientes:

Se aprobaron los pliegos de reparos motinados por el exámen de las cuentas de fondos municipales de Pollensa, Villa-Carlos y Santa María, correspondientes al primer semestre de 1899 á 900.

Se dió cuenta de un espediente promovido por un recurso interpuesto por don Jaime Llabrés, vecino de Binisalem, en alzada de un acuerdo de aquel Ayuntamiento por el que desestimó una instancia solicitando la devolución de la cantidad de 1221'82 pesetas que alcanza de la recaudación del impuesto para atender á los gastos de defensa contra la filoxera en los años de 1881 á 1891, acordándose manifestar al señor Gobernador de la Provincia que la Comisión Provincial, para emitir el informe que se ha servido pedirle considera necesario que el recurrente presente las cuentas justificadas de dicha recaudación respectivas á cada uno de los años que la tuvo á su cargo, toda vez que en el recurso que ha interpuesto hace caso omiso de los repartimientos de los años 1882 á 87; y que el Alcalde de Binisalem informe acerca de la legalidad de las partidas de cargo y data consignadas en dichas cuentas y su conformidad con los documentos justificativos que se acompañan.

Se acordó admitir eu el departamento de dementes del Hospital á un vecino de Mercadal y á otro de Sineu para que sean observados de la enagenación mental que padecen y admitir además en la Inclusa para su lactancia á una niña vecina de Palma.

Además se concedieron los oportunos permisos para poder prohijar á varios expósitos.

Se aprobó la cuenta de gastos é ingresos del culto del Hospital correspondiente al mes de Abril último.

Y se levantó la sesión.

De las islas

Manacor

Anoche concluyó en la Iglesia Parroquial la oración de Cuarenta Horas que anualmente con la mayor solemnidad dedica al Santo Cristo de Manacor.

En la misa mayor de ayer y anteayer se cantó á gran orquesta, bajo la batuta del señor Ribot, la misa de Gounod y la secuencia del maestro Estade. Ocupó la cátedra de Espíritu Santo el orador sagrado don Lorenzo Riera P. Filipense. Todos los actos se han visto muy concurridos.

En la capilla del Santo Cristo, que estaba artísticamente adornada, estaban espuestas las preciosidades que en ella se guardan. Durante los tres días ha sido muy visitada.

—A las 5 de esta mañana la fuerza franca de servicio del batallón de cazadores ha salido con rumbo á Porreras, de donde regresará dentro de varios días.

—A las 7 y media del esta tarde ha llegado á esta, el batallón de cazadores de Alba de Tormes procedente de Artá.

Ha desfilado en la Plaza de Conde de Sallent en donde habían acudido muchos curiosos, empezando en seguida el alojamientos en casas particulares.

23 de Mayo 1904.

Del Ejército

Destinos.—Al primer teniente del regimiento infantería de Asia, don Antonio Soler Obrador, se le ha concedido el pase á situación de supernumerario sin sueldo.

—Ha sido desestimada la instancia promovida por el primer teniente del regimiento infantería de San Quintin, don Francisco Ferrer Obrador, que soticito pasar á situación de sepernumerarios sin sueldo.

Vacante.—En el batallón de artillería de plrza de Menorca se halla vacante una plaza de obrero ajustador, de oficio herrero-cerrajero, dotada con el sueldo anual de 1.065 pesetas.

Con el número de hoy repartimos un prospecto del Elixír á la ingluvina Giol, recomendando á la vez este específico á nuestros apreciados lectores.

Se evita la vejez prematura usando el «Antiséptico Sansón» para el cabello.

HASTA HOY NO SE PODIA DECIR
no más tisis y no más enfermedades del estómago, pere gracias al Dr. Casilde que ha logrado dar á conocer sus maravillosos medicamentos, se curan infaliblemente esas enfermedades. Para más detalles léase en 4.ª página «Los adelantos de la Ciencia.»

TEMPORADA DE VERANO
Sombrerería de M. Llabrés
40 San Nicolás 40
Gran surtido de sombreros de paja de todas clases, desde la más alta novedad hasta los más usuales.
Variado surtido de Gorras propias para la estación.
Todo á precios humanameute reducidos como lo tengo acreditado.
Vista hace Fé y la entrada es libre.
40 SAN NICOLAS 40

No más padecimientos Curarán infaliblemente de las dolencias del estómago, pecho y orina los que sean constantes en el uso de las aguas bicarbonatadas sódico-liticas, variedad clorurado sódicas, del manantial de Villajuiga, recomendadas por notabilidades médicas. Representante M. Bestard, Plaza de la Cuartera, 2. Venta y depósitos Centro Farmacéutico, Juan Valenzuela y demás farmacias.

REUMATISMO
IMPOTENCIA
Se garantiza la curación de ambas enfermedades por un tratamiento completamente inofensivo y agradable.
Informarán: Misión, 13, entresuelo de 9 á 11.

M.C.D. 2022

Notas del Mar

Procedente de Mahón llegó ayer por la madrugada el vapor *Isla de Menorca*, con el pasaje y carga.

—Al media dia lo verificó el *Bastiais* procedente de Marsella con algunos pasajeros y carga.

Para Ibiza y Valencia salió al medio dia el vapor *Isleño*, con el correo pasaje y carga; y al anochecer lo verificó para Argel el vapor *Bastiais*.

—Procedente de Barcelona llegó ayer tarde el bergantin goleta *Joven Antonio*.

—Ayer tarde fué botado al agua en el Astillero del Mollet la polacra goleta *Lareño* después de haber sufrido una importante reparación en el easco.

Cultos

Para hoy

Jubileo de Cuarenta Horas

Concluyen en la Piedad á San Antonio Abad. Exposición á las seis y tre cuartos de la mañana, á las diez Misa mayor; al anochecer meditación, estación, Te-Deum y la reserva de S. D. M.

Más Cuarenta Horas

Continuan en San Felipe Neri á su Titular. Exposición á las seis de la mañana, á las diez Misa mayor con música y sermón que predicará el M. I. señor don Mateo Rotger, canónigo; al anochecer el Mes de Maria, el sagrado Trisagio que cantará la música y la reserva del Santísimo Sacramento.

Otras funciones

En San Jaime, á las ocho, durante una misa se dará principio á un Tríduo en honor de la Santisima Trinidad.

Visita á la Corte de María

En San Jaime á Nuestra Señora de la Paz.

Para mañana

Jubileo de Cuarenta Horas

Concluyen en San Felipe á su Titular. Exposición á las seis de la mañana á las diez Tercia y Misa mayor; al anochecer la devosión del Mes de Maria, el Te-Deum y la reserva de S. D. M.

Más Cuarenta Horas

Empiezan en el Socorro al Santo Cristo de la Trinidad y á San Nicolás de Tolentino. Exposición á las seis y media, misas rezadas durante la mañana; al anochecer rosario Mes de Maria estación y reserva del Santísimo Sacramento.

Empiezan en el Oratorio de los Hermanos Carmelitas del Arrabal de Santa Catalina dedicadas á su Titular. Exposición á las seis y á continuación misas rezadas hasta las diez; al anochecer rosario, solemne Mes de Mayo y la reserva de S. D. M.

Visita á la Corte de María

En el Socorro á Nuestra Señora de Socorro.

Santoral

Hoy.—San Felipe Neri y Eleuterio, papa.—I. P.

Mañana.—San Juan I. papa y mártir Témpora-Ayuno-I. P.

ULTIMAS COTIZACIONES

VALORES LOCALES

Fomento Agrícola. . . .	101 00
Crédito Balear.	101 50
Salinera Española. . . .	149 00
Bonos Municipales. . . .	41 00
Obligaciones al 6 por 100.	104 00
Obligaciones al 5 por 100. .	102 00
Isleñas.	54 00
Obligaciones de la Isleña. .	104 00
Ferrocarriles de Mallorca. .	59 00
Alumbrado por Gas. . .	89 00
La Económica.	10 00

VALORES PUBLICOS

Madrid 25

4 p. % interior.	75 90
Amortizable al 5 p %. . .	95 70
Carpetas.	00 00
Banco de España. . . .	482 00
Tabacos.	426 50
Francos.	38 80
Libras.	34 86

TELEGRAMAS

(De nuestro servicio particular)

Peregrinación.—En Villanueva de las minas.

Madrid 25 á las 10

Ha salido de San Sebastián la peregrinación que se dirige á Roma, compuesta de más de 2500 peregrinos.

Don Melquiades Alvarez ha salido para Villanueva de las Minas á fin de estudiar sobre el terreno el problema minero.

Conferencia.—Historia Etica

Madrid 25 á las 10'30

El ministro de Marina ha conferenciado con el general Morgado. Supónese que trataron sobre las reformas en Marina.

El señor Silvela explicará en el Ateneo la *Historia Etica de España*. Existe mucho interés por las declaraciones y su opinión sobre tal materia.

Una señorita revolucionaria.—Sumario sobre la explosión del acorazado «Orell».

Madrid 25 á las 10'45

San Petersburgo.—Ha sido detenida una señorita perteneciente á una familia aristocrática acusada de haber promovido agitación revolucionaria.

Un tribunal de Marina entiende en la causa incoada con motivo de la explosión ocurrida á bordo del acorazado *Orell*.

Dicho tribunal juzgará á los los acusados responsables de aquel siniestro.

Combinación de magistrados.—Conferencia agraria.

Madrid 25 á las 10'45

La *Gaceta* publica una estensa combinación de magistrados, cuyos nombres se reservaron hasta el lunes, en cuyo día se hicieron públicos.

Dicha combinación no afecta á esta Audiencia.

Esta noche, á las nueve y media, el conde de San Bernardo dará la tercera conferencia agraria en el Ateneo.

Entre liberales

Madrid 25 á las 11

El señor Montero Rios ha manifestado ser partidario de la unión de los liberales de todos matices á fin de constituir un partido fuerte y respetable, cuyos servicios puedan ser utiles á la patria y á la monarquía.

Añadió que persigue dicha unión aunque para ello necesite sacrificar su personalidad mostrándose resuelto á retirarse en caso preciso á fin de deponer toda clase de egoismos.

Choque de coches

Madrid 25 á la 14'45

En Alcazar un coche de mercancías chocó con el coche-correo, resultando siete caballerías muertas, lo cual ocasionó horrible pánico entre los pasajeros.

Afortunadamente no hubo desgracias personales.

Una vez reparados los desperfectos de los vehículos, siguieron su marcha.

Firma de Marina

Madrid 25 á las 14'45

El ministro de Marina ha puesto á la firma de S. M. los reales decretos concediendo la gran cruz del Mérito Naval al vice-almirante señor Navarro; otra cruz pensionada al teniente de Navio don Luís Rivera y ascendiendo á alféreces á don Enrique Rodriguez y á los médicos señores Cuadrado, Carrasco y Quiraltes.

Además se confiere el mando del crucero *Rio de la Plata* al señor Menacho en sustitución del señor Puig.

Huelga solucionada. — Consejo.—Debates parlamentarios.

Madrid 25 á las 14'45

El señor Maura nos ha dicho que está ya casi solucionada la huelga de panaderos de Bilbao que ha tenido bastante duración.

Esta tarde habrá consejo de ministros.

Se habla ya entre los políticos de los próximos debates parlamentarios, y se dice serán varios.

Mencheta

Colmado LA COLONIAL
MIÑONAS 5
Vinos finos de Mesa sin adulterar á 0'50 y á 0'60 pesetas el litro.

Últimas noticias

Ayuntamiento

Bajo la presidencia del Alcalde señor Planas y con asistencia de los señores Font y Monteros, Calafell, Castaño, Pou (don Fernando), Perera, Obrador, Villalonga (don Antonio), García Orell, Fuset, Rosselló, Alemañy, Barceló, Juan, Ramis (don Antonio), Castañer, Serra, Villalonga (don Francisco), Bonnín, Ramis (don Rafael), Rebassa, Mateu y Pou (don Jerónimo), se reunió ayer el Ayuntamiento de esta ciudad tomando los siguientes acuerdos:

Despacho ordinario

Se dió lectura al acta de la sesión anterior que fué aprobada.

Igualmente fueron aprobadas varias cuentas por servicios municipales cuyo total asciende á pesetas.

Se enteró de una carta del señor Ministro de la Guerra, relativa al aumento de polvorines, lo cual conocen ya nuestros lectores.

Se enteró de un dictámen de la Comisión de Gobierno y Policía, proponiendo á don Guillermo Lladó, como maestro carpintero, para reconocer los tablados de las fiestas callejeras.

El señor Castaño se opuso á que se aprobase el dictamen por entender que dicha inspección debe quedar á cargo del Maestro de Obras ó en su defecto, en el del Arquitecto Municipal.

El señor García Orell defendió el dictamen diciendo que en el no se propone nada nuevo, á no ser el cambio de la persona que debe desempeñar el cargo, pues éste está creado desde hace años, y si se propone el cambio es para hacer turnar á los carpinteros y artesanos en los servícios municipales.

Ademas añadió, entiendo que para servicios de esta índole no se deben distraer á los empleados municipales.

Insistió el señor Castaño en su proposición.

Pasado á votación el dictamen quedó aprobado por 18 votos contra 4.

Se aprobó un dictamen de la Comisión de Alumbrado, proponiendo el cambio de las placas de hojadelata que cubren los faroles, por cristales, como estaban antes.

Se acordó el nombramiento de los siguientes individuos para el servicio de la brigada de bomberos Rafael Abraham, Sebastian Siquier Pastor, Jaime Pons Perelló, Guillermo Llaneras y Rafael Caldentey.

A propuesta del señor Castañer se acordó que pase á la Comisión de Hacienda un oficio del Ingeniero mecánico señor Rubí sobre la reparación del bombillo á vapor que posee el Ayuntamiento para el servicio de incendios.

A propuesta de la Comisión de Fomento se aprobó definitivamente la subasta para la construcción de sepulturas en el ensanche del Cementerio de esta Ciudad.

Se acordó devolver á don Jaime Martorell la fianza que tiene constituida como contratista que fué del suministro de pan y rancho á los detenidos en Capuchinos durante el año 1903.

Se enteró de un dictamen de la Comisión de Fomento proponiendo se renumere con 250 pesetas al Médico Director del Balneario de San Juan de Campos, imponiendole ciertas condiciones.

Igualmente se dió lectura á un voto particular en contra del dictamen, formulado por el señor Ramis (don Antonio).

El señor Fuset dió algunas esplicaciones acerca de los motivos que le indujeron á firmar el anterior dictamen de la Comisión en contra de dicha gratificación y de las razones que le han hecho rectificar su opinión.

Terminó proponiendo que antes de que recayera un acuerdo sobre el nuevo dictamen, pase á la Comisión de Hacienda para su estudio.

El señor Ramis defendió el voto particular, diciendo que el dictamen en vez de fundarse en razones administrativas, no es sino un *bombo* al médico de dicho Balneario, *bombo* que no trato de escatimar, sino que creo que no era esta la ocasión para darlo.

Añadió que se estrañaba del cambio radical de opinión del señor Fuset que antes opinaba una cosa y ahora propone todo lo contrario.

Esto, añadió, hace creer que si el dictamen quedara por ocho días más sobre la mesa y existiera una persona influyente sobre el señor Fuset, este señor firmaría otro dictamen contrario á los dos presentados.

El señor Fuset se defendió de los ataques que le había dirigido el señor Ramis, censurandole por tratar las cuestiones personalmente.

Dijo que las Comisiones sólo son consultivas y que la parte administrativa de los asuntos corresponde á la Comisión de Hacienda.

Rectificó el señor Ramis diciendo que á pesar de haberse dicho que era costumbre el conceder dicha subvención resultaba que desde el año 1889 ha dejado de concederse tres veces.

El señor Pou (don Jerónimo) desmintió que hubiera dicho que era costumbre dar dicha subvención, pues lo que manifestó fué que había precedentes de años anteriores.

El señor Castaño dijo que al hacer la proposición no creía que se la diera tanta importancia y por lo tanto, no tenía inconveniente en retirarla.

Rectificaron varias veces los señores Fuset y Ramis, interviniendo en la discusión el señor García Orell, quien aclaró varios estremos, relativos al asunto, acordándose, como había propuesto el señor Fuset, que el dictamen pase á la Comisión de Hacienda para que diga si puede hacerse dicho gasto.

Se aprobaron varios permisos para obras particulares.

A propuesta del señor Font y Monros se acordó que quedara sobre la mesa un dictnmen de la Comision de Obras relativo á una pared de cierre de una calle, del Ensanche lindante con los edificios de los señores Palmer y Castañer, éste Concejal del Ayuntamiento.

Se enteró la corporación de un oficio del señor Gobernador Civil de la provincia, trasladando el acuerdo de la Diputación provincial relativo á la expropiación de terrenos en Son Bonet y Son Rayó para ser entregados al ramo de Guerra, acordándose dar un voto de confianza al señor Alcalde para proceder á la formación de la nueva tramitación para expropiar dichos terrenos.

Se acordó devolver una fianza al contratista de sillares don Jaime Sabater.

Se acordó que quedara sobre la mesa un dictamen de la Comisión de Obras, proponiendo desestimar una instancia de don Juan Pons, contratista del arbitrio municipal sobre licencias para construcciones en súplica de que se determine que satisfagan arbitrios ciertas canalizaciones de gas y electricidad.

Se acordó pintar de nuevo el mingitorio del jardín de la Glorieta.

Se acordó encargar al contratista de reparación de empedrados de parcelas, que proceda á la reparación de algunas.

Otros asuntos

Se dió lectura á una relación de los proyectos aprobados por el Ayuntamiento y pendientes de ejecución.

El señor Ramis, ante la imposibilidad de poder retener en la memoria tanto proyecto suplicó que se librara una copia.

El señor Pou pidió al señor Alcalde, que le diera esplicaciones acerca de las medidas que ha tomado referente á las denuncias que hizo en la pasada sesión, respeeto á una casa de la calle de San Pedro y de una pared de la Almidonería.

El señor Alcalde dijo que pasó el asunto á las Comisiones respectivas.

Los señores Rebassa y Serra dijeron que ya habían dado las ordenes para el derribo de la pared de la calle de la Almidonería.

El señor Pou, pidió esplicaciones acerca de los motivos porque no se han terminado las obras de empedrado de la plaza de la Paz, y pidió que se retuviera la fianza que tiene constituida el contratista por incumplimiento de la contrata.

Los señores Alcalde y Rebassa dijeron que no se habían terminado por haberlo impedido fuerzas mayores.

El señor Ramis dijo que otra de las causas porque no se han terminado aquellas obras es debido á ciertos inconvenientes surjidos en la rasante de la canalización.

El señor García Orell dijo que en vista de que una de las razones alegadas por el señor Rebasa que han impedido la terminación de aquellas obras, es la huelga de albañiles, y yo deseo que el señor Alcalde haga comprender á los que dependan del Ayuntamiento, que en este asunto será completamente neutral y por lo mismo los contratistas de obras no podrán dar como fuerza mayor las huelgas para la no terminación de las contratas.

El señor Alcalde dijo que estaba conforme con lo dicho por el señor García, si bien entendía que las huelgas según la ley eran fuerza mayor.

El señor Pou propuso que en adelante no se conceda más que un mes de prórroga á los contratistas para la terminación de las obras y que se señale un premio á los que denuncien alguna obra en la que no se cumpla la contrata.

Y se levantó la sesión.

TELEGRAMAS

(De nuestro servicio particular)

Japoneses capturados.—Rusos aniquilados.

Madrid 25 á las 16

Mukden.—Los cosacos capturaron dos columnas japonesas que custodiaban un convoy. Los japoneses quedaron prisioneros.

Dicen de Tokio que en el combate de Tuanchiantug un escuadrón de cosacos fué casi aniquilado por los japoneses.

«Le Figaro» y el señor Silvela

Madrid 25 á las 18'00
» » 18'10

París.—El periódico *Le Figaro* publica una interview celebrada con el señor Silvela respecto al tratado franco-inglés.

Dice el señor Silvela que considera infundados los recelos que se abrigan en España por el acuerdo de Francia é Inglaterra en la cuestión de Marruecos; pues cuando se promueva este asunto en las Córtes y esplique el Gobierno el estado de la cuestión seguramente quedará satisfecha la opinión pública.

Añadió el señor Silvela que el problema marroquí se solucionará sin ninguna clase de conflictos para el porvenir, asegurando que todos los políticos españoles desean la aproximación de Francia y España.

Rusa y Francia

Madrid 25 á las 19'45

París. — El periódico *Le Soir* asegura que Rusia ha solicitado de Francia y ésta se lo ha prometido, el concurso para el caso de que China rompa la neutralidad.

Esta noticia ha dado lugar á grandes comentarios.

Congreso Naval

Madrid 25 á las 20'10

Se ha celebrado la tercera sesión del Congreso naval, la que se ha visto tan concurrida como las anteriores.

Se han aprobado los temas pendientes de la sección de la marina mercante, incluso el relativo á la creación de un buque-escuela de comercio.

Y se levantó la sesión.

Mañana se discutirán los temas de la sección de industrias marítimas.

Consejo de Ministros

Madrid 25 á las 22'30

En la sesión del Consejo el señor Osma sometió á la aprobación de los ministros el conjunto de los presupuestos.

Ha sido aprobado también el presupuesto de Africa.

Se habla del Centenario de don Quijote y del de la Reina Isabel la Católica.

El señor Linares informó acerca de la conveniencia de ordenar que sean licenciados 10.000 hombres del actual contingente.

Visita.—Felicitaciones.—Conferencia

Madrid 25 á las 23'45

El señor Montero Rios ha visitado á los señores Marqués de la Vega de Armijo y Canalejas, felicitándoles por los discursos que ambos pronunciaron en Córdoba.

El señor Romero Robledo conferenció con los señores Moret y Marqués de la Vega de Armijo para tratar del homenaje que se debe tributar á la Reina Isabel en la primera sesión de las Cámaras.

El señor Salmeron ha renunciado ha verificar su proyectado viaje á las provincias.

El viaje del Rey á Berlin

Madrid 25 á las 24

Berlín. — Espérase que el Rey Alfonso de España visitará á esta Capital en el verano próximo.

Ha salido para Madrid uno de los Ayudantes del Kaiser para saludar al Monarca de España.

En el Ateneo

Madrid 26 á las 0'15

En el Ateneo el señor Conde de San Bernardo ha dado la anunciada conferencia sobre el problema agrario.

En su discurso ha esplicado las causas que han conducido á los obreros á su situación actual, añadiendo que el Gobierno y las autodades son los encargados de remediarla.

S. M. el Rey pronunció breves fraces declarándose el primer español defensor de la agricultura.

Tanto S. M. el Rey como el señor Conde de San Bernardo fueron calurosamente aplaudidos.

Mencheta.

FOLLETO DE ACTUALIDAD

DON ALFONSO XIII EN MALLORCA

Narración detallada del viaje del Rey Don Alfonso XIII á Mallorca, ilustrada con unos 30 grabados y precedida de la narración histórica de los anteriores viajes de los monarcas españoles á nuestra isla.

Forma un folleto de 100 y pico de páginas y se vende al precio de **1'50 pesetas** ejemplar.

Se ha hecho una corta tirada en papel estucado á **2 pesetas** ejemplar.

De venta en la librería de AMENGUAL Y MUNTANER—Cadena, 2—Palma y en sus sucursales de Inca y Manacor.

MÁQUINAS PARA COSER
WERTHEIM
Y PARA HACER CALCETA
VENTA A PLZOS
SUCESORES BANQUÉ
Santo Domingo, núm. 10.—Palma

Espectáculos

Teatro Lírico

Función para hoy:— El Postillón de Rioja y El puñao de rosas.

A las nueve en punto

Entrada general: 0'60 ptas.

Cinematógrafo Truyols y C.

Junto al Cuartel de Caballería

Grande y variada funciones para hoy 7 á de 10 noche.

PARA ROPA BLANCA y de buena y entera confianza. Dirigirse Almacenes Montaner, Sindicato 2 y 10.

La mejor medicina para el estómago Elixir Ingluvina Giol.

Se recomienda la nueva sección de pañería para caballero de los ALMACENES SAN JOSE.

LO MEJOR para estirpar callos.
CALLECIDA WALKYRIA
M. Bestard. Plaza de la Cuartera 2

BILLAR
Se vende uno con todos sus utensilios y en buenas condiciones.—Informarán: Conquistador, 44, Tienda artículos para viaje.

TRIGO MATA-RATAS
Véndase en la Droguería de M. Bestard' P. Cuartera, 2

SEGADORAS DE HIERRO
en la herrería de
JUAN BALLE.—BINISALEM

Casa en venta
Se vende una en buenas condiciones, situada en Establiments frente á la iglesia en donde está instalada la escuela municipal.
Informarán: Centro de Anuncios.

EL RON BACARDI
es el mejor del mundo.
Unico representante en Baleares: Bernardo Estela.

NOVEDADES EN TRAJES PARA CABALLERO
Almacenes Montaner, Sindicato, 2 á 10 y Milagro, 1 á 11.

M.C.D. 2022

ITINERARIO DE LOS SERVICIOS MARITIMOS

DE LAS ISLAS BALEARES

SALIDAS DE LA PENINSULA

De Barcelona para Palma, directo, lunes, miércoles y jueves á las 18'30.

De Barcelona para Mahón, directo domingo á las 18'30.

De Barcelona para Mahón con escala en Alcudia y Ciudadela, martes á las 14.

De Valencia para Palma con escala en Ibiza, viernes á las 12.

De Barcelona para Ibiza con escala en Palma, sábados á las 18'30.

De Alicante para Palma con escala en Ibiza, domingos á las 12.

SALIDAS DE LAS ISLAS BALEARES

De Palma para Barcelona, directo lunes, martes, jueves y sábados á las 18'30

De Palma para Valencia con escala en Ibiza, miércoles á las 12.

De Ibiza para Barcelona con escala en Palma, jueves á las 7.

De Palma para Alicante con escala en Ibiza, viernes á las 12.

De Mahón para Barcelona directo, viernes á las 18'30.

De Mahón para Barcelona con escala en Alcudia y Ciudadela, domingos á las 6.

SERVICIOS ENTRE LAS ISLAS DE MALLORCA Y MENORCA

De Palma para Mahón, jueves á las 18'30.
De Mahón para Palma, martes á las 18'30

NOTA.—Para el interior de la isla salen todos los días á las dos de la tarde y llegan por la mañana á las nueve.

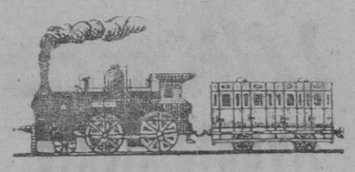

SERVICIO DE TRENES PARA VIAJEROS QUE RIGE DESDE EL 10 ARRIL 1888.

De Palma á Manacor y Felanitx: á las 7'40 m., 2 y 6'15 (mixto entre Empalme y Manacor y Santa María y Felanixt) t.

De Palma á Manacor y La Puebla: á las 7'40 m., 2'30 y 6'15 (mixto desde Empalme) t.

De Manacor á Palma: á las 2'30 (mixto); 6'30 m. y 5'15 t.

De Manacor á Felanitx y La Puebla: á las 6'30 m. y 5'15 (mixto en los ramales) t.

De Felanitx á Palma, Manacor y La Puebla: á las 6'40 m., 12'15 (mixto hasta Santa María) y 5'25 (mixto desde Empalme) t.

De la Puebla á Palma, Manacor y Felanitx: á las 6'55 m., 1 y 5'25 (mixto hasta Empalme) t.

PUNTOS DE PARADA Y HORAS QUE SALEN LAS DILIGENCIAS CORREOS DE ESTA CAPITAL PARA LOS PUEBLOS DEL INTERIOR DE LA ISLA.

Pueblos	Puntos de Parada	Salidas	Llegadas
Andraig . . .	Pelaires 98. .	2 tarde	7 m
S' Arracó. . .	Id. id. . . .	2 »	7 »
Capdellá . . .	Santacilia . .	2 »	8 »
Calviá. . . .	Id.	2 »	8 »
Esporlas. . .	P. del Olivar .	2 »	9 »
Establiments .	Id.	2 »	9 »
Estallenchs. .	Id.	2 »	9 »
Bañalbufar . .	Id.	2 »	9 »
Puigpunyent .	Id.	2 »	9 »
Valldemosa. .	S. Miguel 84 .	2 »	8 »
Deyà.	Id.	2 »	8 »
Sóller	S. Miguel 80. .	2 »	8 »
Buñola. . . .	Id.	2 »	8 »
Lluchmayor. .	Bauló 6. . .	2 »	8'30
Santañy. . .	Id.	2 »	8'30
Campos. . . .	Id.	2 »	8'30

PAÑERIA

DE

ANGLADA Y LLAUGER antigua casa de CAN BITLA

JAIME II, NÙM. 113 Y 115

Siendo muy próximo el plazo fijado para el derribo del edificio que ocupa este establecimiento, para la prolongación de la calle de Colón, anunciamos al público la última BARATURA VERDAD de todas las existencias de lanillas, gergas, armuces, estambres, vicuñas, alpacas negras y de color, merinos negros, pantalonería y demás artículos del ramo de pañería, los cuales se detallarán á precios fabulosamente baratos y sin competencia posible.

No equivocarse Pañería de ANGLADA Y LLAUGER

Antigua casa CAN BITLA, calle de Jaime II, números 113 y 115

ELIXIR ESTOMACAL

de Saiz de Carlos

Lo recetan los médicos de todas as naciones; en tónico digestivo y anti-gastrálgico; «cura» el 98 por 100 de los enfermos del «estómago é intestinos» aunque sus dolencias sean de más de 30 años de antigüedad y hayan fracasado todos los demás medicamentos «Cura» el dolor de estómago, las acedias, aguas de boca, vómitos, la indigestión, las dispepsias, estreñimientos, diarreas y disenteria, dilatación del estómago, úlceras del estómago, neurastenia gástrica, hipercloridaia, anemia y clorosis con dispepsia; las «cura» porque aumenta el apetito, auxilia la acción digestiva, el enfermo como más digiere mejor y hay mayor asimilación y nutrición completa «Cura» el mareo del mar. Una comida abundante se digiere sin dificultad con una cucharada de »Elixir de Sainz de Carlos», de agradable sabor, inofensivo lo mismo para el enfermo que para el que está sano, pudiéndose tomar á la vez que las aguas minero medicinales y en sustitución de ellas y de los licores de mesa. Es de éxito seguro en los catarros intestinales de los niños. No sólo «cura», sino que obra como preventivos impidiendo con su uso las enfermedades del tubo digestivo. Exíjase en las etiquetas de las botellas la palabra «Stomalitx» marca de fábrica registrada De venta: Serrano, 30, farmacia, Madrid y principales farmacias de Europa y América

Se ruega al público visite nuestras Sucursales para lexaminar los bordados de todos estilos: ENCAJES, REALCE, MATICES, PUNTO VAINICA, ETC., ejecutados con la máquina

Doméstica bobina central

a misma que se emplea universalmente para las familias, en las labores de ropa blanca, prendas de vestir y otras similares.

Máquinas para toda industria en que se emplea la costura

MAQUINAS SINGER PARA COSER

Todos los modelos á Ptas 2'50 semanales

Pídase el catálogo ilustrado que se da gratis

La Compañía Fabril Singer

Concesionarios en España

ADCOCK Y C.ª

Sucursales en la provincia de las islas Baleares

PALMA DE MALLORCA, Jaime II, 4.

INCA, San Bartolomé, 2 7

Se alquila

un piso con vistas en la calle de San Bartolomé y en la del Teatro completamente independiente y demás comodidades.

Para informes San Bartolomé, 39, principal.

Cocinero

Desea colocación en casa particular, informes: calle Pureza, n.° 20.

Fábrica de papeles pintados. —Sociedad Anónima «EL IRIS», Bilbao.—Deseando competir el artículo extranjero, en bien del comprador, esta fábrica hace una baja del 10 p% en los papeles hasta 0'40 cénts. rollo y 15 p% en los que excedan de este precio. Pedid muestrarios.

Modelos especiales

DE

Madrid, Londres y París

SOLIDEZ, ELEGANCIA Y ECONOMIA

Depósito exclusivo en Palma del célebre «Calzado Higiénico» marca Pedrero é hijo.—Patente por 20 años, n.° 35 005—Certificado de eminencias médicas acreditan la bondad higiénica de este calzado.

Los adelantos de la ciencia

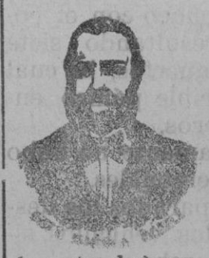

Inventor de los renombrados medicamentos.

CASILE

Diputación, 435

BARCELONA

han logrado que el Dr. Casile, de Nápoles, descubriera los milagrosos medicamentos que curan infaliblemente, la «tisis» en cualquiera de sus periodos y todas las enfermedades del estómago. A la más pequeña manifestación de un resfriado, tos, catarro, bronquitis, grippo, asma (sofocación), espectoración» y de cualquier enfermedad del pecho, tomar inmediatamente las «Perlas Casile», que no sólo curan infaliblemente estas enfermedades sino que se tendrá la completa seguridad de no contraer otras mucho más graves. Siguiendo este método se podrá decir «no más tisis». Si por descuido no se hubiera seguido este tratamiento y por desgracia cualquier persona se encontrara atacada de tisis, no tiene que apurarse, porque gracias á los constantes estudios hemos podido encontrar los renombrados «Confites Casile», que asociados á las «Perlas» combaten con eficacia la tisis en cualquiera de sus periodos.

Después de largas experiencias compusimos el «Bálsamo Casile», que no sólo cura prodigiosamente todas las enfermedades del estómago, como son «afonia», (debilidad del estómago), «digestiones laboriosas ó difíciles, pirosis ó accediae, inapetencia, gastralgias, dilatación, catarros, úlceras, hipercloridia» y toda clase de «dispepsias», haciendo desaparecer al momento los «vomitos, ardores y pesadez», sino que se recomienda como indispensable y de necesidad para todos los convalecientes de cualquier enfermedad.

Consultas médicas en casa del inventor, Diputación, 435, Barcelona; todos los días á las 12 y las consultas que se le hacen por escrito contesta gratis y con reserva.

Precios de venta: Perlas Casile, 5 pesetas, Confites Casile, 5 pesetas; Bálsamo Casile, 5 pesetas.—De venta en las acreditadas farmacias y en casa del inventor, Diputación, 349, Barcelona, en Palma de Mallorca en la farmacia de DON JUAN VALENZUELA, plaza de la Cuartera, núm. 14.

HERPES

ESCRÓFULAS, TUBERCULOSIS

con decaimiento de fuerzas é inapetencia

LA SULFURINA JIMENO

es el depurativo y reconstituyente de esas enfermedades y en general de las humorales é infecciosas.—Para el uso véase el prospecto.

Venta en todas las Farmacias.—En Barcelona: Farmacia del Globo, Plaza Real, 1.

Gasmotoren-Fabrik Deutz

ALEMANIA

Pedro Ferla, Ingeniero.--Barcelona

La fábrica de motores más antigua y más importante del mundo.

Más de 400 instalaciones funcionando en España y 10 instalaciones en Mallorca.

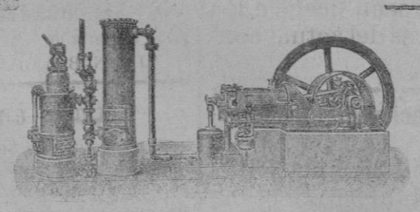

Unica casa constructora de los legítimos

MOTORES OTTO

en combinación con aparatos para gas pobre, sin caldera, sin gasómetro. Sistema por aspiración.

La fuerza más económica y sencilla de la actualidad.

Representante en Mallorca: TOUS HERMANOS, Boseh 22, 24 y 26, Palma.

NO MAS PELO BLANCO

TINTURA DEL DR. JIMENO

Para teñir el pelo de color castaño oscuro ó negro de ébano. Su empleo es sencillo, rápido higiénico y eficaz.

Venta: en Droguerías y Perfumerías.—Farmacia del Globo, Plaza Real, 1.—Barcelona.

EVITA CANAS, CASPA y CAIDA del PELO

EL TRICÓFERO PADRÓ

Es el tónico y regenerador del cabello más antiguo y acreditado de España. Hace crecer el pelo sano, limpio y con un color natural. Evita la caida del pelo y mantiene la cabeza en estado de salud y limpieza.

Farmacia del Globo, Plaza Real, 1, Barcelona, y en toda Farmacia, Droguería y Perfumería.

Gotas Madres Sulfurosas de BAR

Constituyen el remedio mejor y más acreditado en todos los casos en que se debe usar la «Medicación sulfurosa», supliendo con ventaja el uso de toda clase de aguas y de baños sulfurosos.

Son de seguro resultado:

En los «herpes» así internos como externos; en las «llagas, granos, úlceras, manchas, etc.» en las «anginas, irritaciones de garganta, bronquitis, tos, catarros pulmonares crónicos, etc.»; en las «escrofulas» y «anemia»; y finalmente en todos los casos en que se use el asufre ó las aguas de los manantiales sulfurosos las «Gotas Madres Sulfurosas» obran con gran ventaja, comodidad, rapidez y economia.

Véndese: precio del frasquito 3 pesetas.—Depósitos: Farmacia de don Juan Valenzuela, Plaza de la Cuartera, número 9 y Centro Farmacéutico.

NO MAS VELLO

18 años de éxitos es la mejor garantía de que los «Polvos cosméticos de Franch», quitan en pocos momentos el pelo y el vello de cualquier parte del cuerpo, matan las raices y no vuelven á reproducirse. Este «depilatorio» es muy útil á las personas del bello sexo que tengan vello en el rostro y en los brazos, pues con él pueden destruirlo sin irritar el cutis.—2'50 pesetas bote.—Se vende en las principales farmacias y en Palma en la de Juan Valenzuela, Plaza de la Cuartera, 14, y en el Centro Farmacéutico.

PALMA.—Tipo-Litografía de Amengual y Muntaner

M.C.D. 2022