5 CÉNTIMOS

Sevilla. . . 6 reales al mes, 4 pesetas trimestre
Fuera. . . . . 5 pesetas »
Extranjero y Ultramar. . . 10 » »

El pago de la suscrición es adelantado

Oficinas: calle de Alfonso XII, n.º 12

El Noticiero Sevillano

DIARIO INDEPENDIENTE DE NOTICIAS, AVISOS Y ANUNCIOS

Director-propietario: D. FRANCISCO PERIS MENCHETA

CÉNTIMOS 5

Anuncios, reclamos, esquelas mortuorias, comunicados y avisos á precios convencionales

Toda la correspondencia al Director

Teléfono número 290

AÑO I.---NÚM. 40 — ÚLTIMOS TELEGRAMAS Y NOTICIAS DE MADRID, PROVINCIAS Y EXTRANJERO — Miércoles 3 de Mayo de 1893

EL NOTICIERO SEVILLANO

publica dos ediciones diarias: una á las ocho de la noche para la venta pública y otra que se cierra á la madrugada, para los suscritores de Sevilla y correos de la región andaluza.

EL TIEMPO PROBABLE

He aquí la previsión del tiempo que hace Nocherlessoom, para la primera quincena de Mayo:

Será, en general, tan tempestuosa y lluviosa como la anterior. Pocos dias habrá de buen tiempo: los dos primeros del mes, el 10 y el 11. Desde hoy hasta el 8 inclusive serán tempestuosos y desde el 12 hasta el final variables, con algunas lluvias tempestuosas.

Desde hoy empezarán á sentirse en el SO. y en el O. de nuestra Península los primeros efectos de una borrasca que avanzará por el Atlántico, donde producirá mal tiempo, con vientos de entre SO. y NO.

Mañana estará mas cerca de nuestras costas occidentales, en las que se sentirá ya con alguna intensidad, extendiendo su acción hasta el centro de España.

Ocasionará lluvias tempestuosas, principalmente en las regiones del SO. y del O., con vientos de entre SO. y NO.

El viernes 5 estará situado el centro borrascoso del Atlántico al NO. de España. Empezará á sentirse con gran fuerza este trastorno atmosférico en nuestras regiones, particularmente en las del Noroeste, Norte y Oeste. Las lluvias y las tormentas, que se extenderan desde dichas regiones hasta el centro, serán mas intensas que en los anteriores días, y los vientos mas impetuosos, de entre SO. y NO. Temporal en el golfo de Gascuña y en el Océano.

El sábado 6 llegará el centro de la borrasca al SO. de Irlanda, y al mismo tiempo avanzará otra por el Atlántico, llegando en este dia su núcleo á la altura de las islas Canarias. La influencia que ejercerán estos dos centros de acción será de grande importancia en nuestra Península en este dia. Se generalizarán las lluvias, que serán mas copiosas, con fuertes vientos de entre SO. y NO. Continuará el temporal en nuestros mares.

El domingo 7 se alejará hacia Escocia el centro de la borrasca del archipiélago inglés y se acercará mas á nuestras costas del SO.

Tan lluvioso y tempestuoso como el anterior será este dia en nuestras regiones, en alguna de las cuales se sentirá la influencia de la duplicidad de fuerzas. Seguirá el mal tiempo en nuestros mares, con vientos de entre SO. y NO.

Próximo á las costas de Portugal el centro de la borrasca del Atlántico, el lunes 8 ejercerá directamente su acción en nuestra Península. Será muy importante la intensidad con que se desarrollará esta perturbación atmósferica en nuestras regiones.

En vista de la intensidad de la borrasca y la proximidad de su núcleo central á nuestras regiones, serán generales las lluvias en dicho dia 8, con fuertes vientos de entre NO. y SO. Continuará el mal tiempo en nuestros mares.

Desde el martes 9 se bifurcará la borrasca oceánica y se declarará en alza la presión en nuestra Península, donde habrá marcada tendencia al buen tiempo.

Este se afirmará en los días 10 y 11.

Volverá á alterarse el equilibrio atmosférico el viernes 12, á consecuencia de acercarse por el Atlántico una depresión. Se sentirá su acción en nuestra Península en los dias 12 y 13, ocasionando algunas lluvias, especialmente en las regiones del Oeste, Noroeste y Norte, y volviendo á soplar los vientos de entre SO. y NO.

Cambiará la situación meteorológica el domingo 14, por aparecer en la Argelia una depresión que durante este dia y el siguiente ejercerá influencia en nuestra Península. Ocasionará lluvias tempestuosas en nuestras regiones del Mediterráneo, desde donde se propagarán al centro. Temporal en dicho mar, con vientos de entre S. y E. Desde el 15 por la tarde se marcará la tendencia al buen tiempo y á restablecerse el equilibrio atmosférico.

NOTICIAS CURIOSAS

Utilidad de las hormigas.—¿Quién habría de decir que las hormigas, que aquí tanto nos molestan y contra las que se toman toda clase de precauciones, habian de ser solicitadas y atendidas por sus útiles servicios? Pues nada mas exacto: en Mantua (Italia) establecen los propietarios de olivares una colonia de hormigas al pié de cada árbol, convencidos de que, lejos de atacar á sus intereses los defienden, destruyendo las larvas de insectos que realmente perjudican á los frutos.

El botánico alemán Ratreburg ha probado experimentalmente que las hormigas no atacan á ninguna fruta que esté sana, ni causan tampoco perjuicio alguno á los árboles.

***

Biciclista régio.—Uno de los más grandes placeres que experimenta el emperador de Marruecos es el pasear en velocípedo. El año pasado hizo preparar en sus jardines una gran extensión de terreno para poder dedicarse á su distracción favorita, en la que le acompaña un oficial inglés, gran velocipedista.

Cansado Muley Hassam, al cabo de algun tiempo, de mover las ruedas con los piés y de pedir el suelo con su cuerpo, ha hecho construir un velocípedo de grandes dimensiones, que sus esclavos se encargan de hacer rodar. En el centro hay una especie de silla cubierta de sedas bordadas de oro, en la cual el hijo del profeta se sienta tranquilamente con las piernas cruzadas á la mulsumana, y un dosel plegado á una sombrilla protege su cuerpo de los rayos del sol. Este aparato es el que ahora sirve á Muley Hassam para dar sus paseos en *velocípedo*.

GALERIA DE HOMBRES ILUSTRES

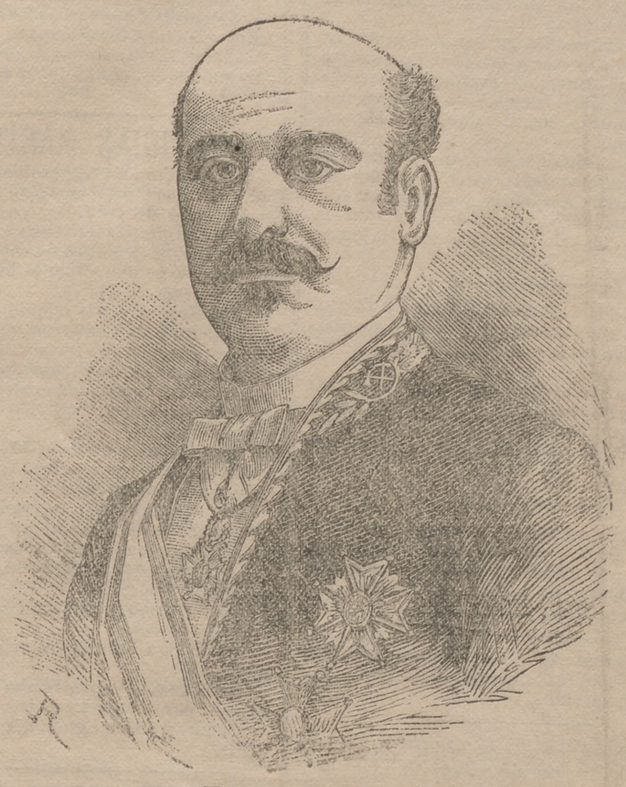

Excmo. Sr. D. Juan Navarro Reverter

Ingeniero ilustre é ingenio privilegiado orador de frase galana y de conocimientos profundísimos; economista consumado; publicista insigne; todo reunido y como remate un corazón de poeta y un alma de artista.

Es político de los de corazón, sin miras personales y sin compromisos perjudiciales á los intereses de la pátria, que son los que defiende en todas ocasiones.

Valenciano insigne, ha demostrado cuánto ama á Valencia cuando la ocasión ha sido llegada, y español de corazón, por España ha hecho verdaderos sacrificios, tomando en las cuestiones económicas parte activísima; como ingeniero demostró su valimiento en la Escuela de Ingenieros de Montes, desempeñando las cátedras de Geodesia, Mecánica y Química, con aprovechamiento para sus alumnos y para la enseñanza, que requiere aptitudes muy especiales.

Animo emprendedor, organización dispuesta para la lucha y las empresas industriales, Navarro Reverter abandonó la Academia y el cuerpo de ingenieros pidiendo la excedencia, y se encargó de la fábrica de gas del marqués de Campo en Valencia, reformándola por completo.

Construyó de planta en Alcoy otra fábrica con arreglo á los últimos adelantos modernos. Dirigió despues los trabajos del ferro-carril económico de Carcagente á Gandía y Denia, primero de los de su clase en la región valenciana, y que ha contribuido en gran manera á su prosperidad y florecimiento. Más tarde proyectó y dirigió el de Valencia á Liria.

Nombrado por el gobierno jurado de la Exposición Universal de Viena, allí defendió con entusiasmo la producción nacional, y como resultado del viaje publicó un libro titulado *Del Turia al Danubio*, que mereció aplausos de todos los que le han leido y estudiado con detenimiento.

De la obra publicó un juicio crítico don Patricio de la Escosura, declarando al autor escritor distinguido y poeta meritísimo.

En las mismas condiciones publicó un magnífico trabajo titulado *Las creencias del obrero*, y últimamente, hace pocos años, su última obra *Estudios sobre la Hacienda Española*, que le valieron la subsecretaría de Hacienda al subir al poder el ministerio conservador.

Hacendista y financiero antes que político, su reputación bien cimentada data desde 1877 en que el marqués de Campo le encargó de la dirección de la *Sociedad valenciana de crédito y Fomento* que estaba entonces en suspensión de pagos; Navarro Reverter, restableció la cartera, reunió capitales para pagar á todos los acreedores, y al liquidar la sociedad, los accionistas no solo recuperaron sus capitales sino que percibieron cuantiosos beneficios.

Después fundó en Valencia la Caja de Ahorros y Monte de Piedad, y encargado por el marqués de Campo de negocios grandiosos cumplió en todos como quien es, satisfaciendo los deseos del opulento marqués.

Diputado por Segorbe en varias legislaturas, delegado por el comité español en la Exposición de París, presidente de la Unión Hispano-americana, presidente honorario del Fomento del Trabajo Nacional, subsecretario del ministerio de Hacienda en la última etapa conservadora, organizador de la Exposición histórico-europea celebrada con motivo de las fiestas del centenario de Colón, insustituible, activísimo, incansable para organizar y sin rival para contentar, tiene concepciones de verdadero ingenio, corazón de artista y trato de diplomático.

Ahora en la comisión de actas han pretendido impugnarle fusionistas y republicanos, pero les ha demostrado que era su acta una de las más limpias que se han presentado al Congreso y la comisión ha proclamado de hecho diputado por Segorbe al que ya lo era de derecho.

No fué ministro de Hacienda hace pocos meses, tal vez porque la vida que restaba al partido conservador era muy corta para explanar sus proyectos de hacendista, pero lo será seguramente el dia que D. Antonio Cánovas vuelva á entrar en el palacio de la presidencia del Consejo.

BUEN DONATIVO

El barón Nathaniel Rothschild ha regalado á la ciudad de Viena su castillo y las posesiones que tiene en Reichenau, evaluado todo en más de ocho millones de francos.

Segun la voluntad del donante, el castillo se destinará á la asociación caritativa en favor de los tísicos pobres, de la que es presidente el archiduque Cárlos Luis, hermano del emperador.

Estas propiedades de Reichenau, lindan con otras del archiduque Cárlos Luis, y entre los dos convecinos no habia buenas relaciones, y por evitar estos disgustos, es por lo que el barón ha hecho este donativo á la obra patrocinada por su Alteza Imperial.

REMEDIO CONTRA LA DIFTERIA

Los periódicos franceses dan cuenta de los excelentes resultados obtenidos por el doctor Flahaut en la aplicación de su sistema para la curación de la difteria, y que no es otro que el empleo del petróleo.

Refieren que hecha la comparación entre 70 atacados de aquel padecimiento tratados por él, 40 por los medios usuales y conocidos y 40 por el petróleo, de los primeros fallecieron 10, y de los segundos ninguno.

Este tratamiento—añaden—no ofrece la menor dificultad ni entraña peligro alguno. Basta humedecer las membranas del enfermo á cada hora con un pincel mojado en petróleo bruto, un poco exprimido aquél para evitar el exceso de aceite en los bronquios, y se obtiene el resultado de que se desprendan en seguida las falsas membranas, que se desprenden por sí mismas.

Mucho celebraríamos que este remedio tuviera la eficacia que dicen los periódicos franceses, pues [illegible] libraría de la muerte á muchos pobres niños que son [illegible] atacados por la difteria.

UNA RETRACTACIÓN

El cura párroco de Macendo D. Juan Antonio Conde, habia sido condenado por el Tribunal eclesiástico por practicar y defender la usura y por haber desoido las amonestaciones del prelado de Orense.

Pues bien, ese sacerdote, al verse atacado de una angina catarral de carácter maligno, creyéndose en peligro de muerte, ha pedido los auxilios de la religión al párroco de San Estéban de aquella villa, quien dadas las condiciones del penitente, consideró deber consultar el caso con los curas de San Pedro, Santiago y Villanueva, no habiendo comunicado inmediatamente lo que ocurría al obispo, por hallarse este ausente en Santiago.

El Sr. Conde, en presencia de los referidos párrocos y de dos seglares, hizo solemne retractación de sus errores, renunció á practicar y defender la usura, y manifestó que en caso de morir era voluntad suya que sus herederos se sometiesen incondicionalmente á lo que el prelado de la diócesis resolviera sobre la inversión que debia darse á todos sus bienes.

Estas manifestaciones constan en un acta que en unión del retractante suscribieron todos los testigos presenciales.

El ex-párroco de Macendo, que se habia confesado y recibido la extremaunción, se encuentra casi restablecido de la grave dolencia que le aquejaba.

REVISTA DE LA BOLSA DE PARIS

París 29 Abril 1893.

La incertidumbre que ha reinado en el curso de la presente semana respecto al resultado que obtendria el conflicto surgido entre ambas Cámaras con motivo de la disparidad de pareceres por los presupuestos del año actual paralizó por completo los esfuerzos del mercado. Las transacciones han sido muy escasas quedando reducidas á las operaciones necesarias para defender á *L'Echelle*.

Las oscilaciones han sido de poca monta, observándose en el fondo bastante firmeza.

La *Renta francesa 3 por 100* oscila alrededor del cambio 96'25 habiéndose operado un *report* anticipando de ocho céntimos que permite preveer que en la liquidación del mes actual no será muy elevado el interés del dinero. En cuanto á este signo de crédito opinamos que no han variado las circunstancias para que podamos modificar el criterio que expusimos en nuestra última reseña. La retirada de fondos de la Caja de Ahorros continúa, si bien en ménos cantidad que en las últimas semanas.

En cuanto al *Exterior español* ha experimentado algunas variaciones con motivo de la inteligencia á que se ha llegado entre el Tesoro y el Banco de España para prorrogar los préstamos que figuran en la Deuda flotante, cuyo vencimiento era próximo.

La noticia de la aparición en Santiago de Cuba de algunos insurrectos no ha logrado producir grande impresión en este mercado con mayor motivo por la confianza que se tiene de que las fuerzas del Gobierno darán cuenta de ellos en breve plazo.

A pesar de las ventas á que dió márgen el arbitraje entre Barcelona y París, que hacia temer un exceso de títulos efectivos procedentes de la primera de dichas capitales, resulta que la liquidación se presenta por ahora muy fácil, operándose el *report* de quince céntimos con tendencia á mejorar.

La *Renta Portuguesa* adquiere de dia en dia mayor firmeza. No admite duda alguna que el gobierno portugués se ha decidido si bien de una manera oficiosa, á obtener un arreglo con los comités de los tenedores de esta Deuda. Dícese que propondrá mantener la reducción del cupón á 1 por 100 en vez de 3 por 100 pero dando en garantía los productos de Aduanas que serán ingresados con la intervención de un establecimiento de crédito portugués. Los excedentes eventuales de dichos productos serán distribuidos por mitad entre el Tesoro portugués y los acreedores del Estado.

Sigue la firmeza en los valores turcos habiendo producido excelente efecto el resultado obtenido con motivo de la emisión de Obligaciones de Salónica que han sido suscritas con exceso.

Las acciones del Canal de Riotinto mantienen los altos tipos cotizados en el curso de la semana anterior.

En resúmen, la tendencia es favorable al alza, y no dudamos que una vez terminada la liquidación del presente mes, se presentará francamente el mercado en abierta corriente de mejora.—*Un Zurupeto.*

VEINTISIETE MILLAS POR HORA

El nuevo vapor *Campania*, de la Compañía Cunard, que acaba de hacer su primer viaje entre Liverpool y Nueva-York, es el de más andar de cuantos hasta ahora han cruzado el Atlántico, pues en las pruebas verificadas en el Clyde, alcanzó la velocidad máxima de 27 millas y media, que es la mayor marcha desarrollada hasta ahora por ningun vapor.

En el primer viaje no se ha querido desarrollar las excepcionales condiciones de velocidad del buque, llevándolo, al contrario, con mucha suavidad á fin de que las máquinas jueguen libremente. En los sucesivos se espera que haga la travesía en cinco dias y horas.

El nuevo vapor es un modelo de lujo y comodidades, y contiene cuanto puede hacer agradable la permanencia en él de los extranjeros.

El *Lucania*, hermano del *Campania*, se votará al mar dentro de seis semanas, y podrá empezar sus travesías en Julio próximo.

¿LIO, Ó NOVELA?

Como el celo de algunos *reporters* ha llegado ya en varias ocasiones á ser excesivo, vamos á reproducir, solamente á título de curiosidad, el siguiente relato que ha publicado *El Ideal*, diario de Madrid.

"Desde hace dias—dice este periódico—es objeto de la curiosidad de cuantos frecuentan los círculos políticos la persecución que sufre, por parte de una dama, un alto personaje que hoy ocupa un preeminente puesto en la política.

Ella es una señora de aspecto distinguido, que conserva restos de extraordinaria belleza.

El figuró en el número de sus adoradores.

De aquellas relaciones, segun se cuenta, nació entre el personaje y la dama una amistad que sirvió al político en muchas ocasiones para salir de arduos y graves compromisos, y que hasta ahora no se habia interrumpido jamás.

Recientemente el personaje pidió y obtuvo de la dama un nuevo servicio, dejándola en pago, y para el cumplimiento de una promesa que le formuló, algunos importantes documentos.

Parece que necesidades políticas han impedido al personaje cumplir lo ofrecido, y que la dama, cansada de esperar y de escribir se ha puesto en busca de su ex-amante, decidida á hacer uso de los papeles que conserva si de nuevo es burlada.

El personaje huye, y la dama le persigue, y se añade que el escándalo va á ser mayúsculo, y que para evitarlo van á intervenir también dos personas muy conocidas.

¿Será todo esto exacto? ¿Se tratará solamente de una novela más?

NOTICIAS GENERALES

—En Dalias (Almería), una fuerte tormenta descargó varias chispas el dia primero de Mayo.

Una mató á un arriero que iba á caballo y á otros dos individuos que le acompañaban.

—Ha sido robada la iglesia de San Francisco, de Tarragona.

Los ladrones rompieron el sagrario, sustrayendo un copón, un vaso de metal y otro de plata que contenia unas ciento cincuenta sagradas formas, que las arrojaron á una letrina. Igualmente se apoderaron de una cruz de oro.

Los autores del sacrílego robo no han sido habidos.

NOTICIAS DE MADRID

En Madrid ha ocurrido un desgraciado suceso del cual fué víctima un oficial del ejército.

A un compañero de armas se le cayó el revólver al suelo en ocasión que estaba hablando con su amigo. El tiro salió recibiendo éste el proyectil en un hombro.

—Ayer, terminado el desfile de la comitiva del 2 de Mayo, el capitan Atienza, nieto de Agustina Zaragoza, entregó las insignias del uso de aquella, que se componen de charreteras y cruces y un retrato de la heroina.

El coronel Ollero, director del Museo de Artillería, pronunció un hermoso discurso, recibiéndolas.

Despues Bermudez Reina, á nombre del gobierno, dió las gracias por el regalo, relatando la historia de Agustina.

Una compañía de artillería con música escoltaron los objetos, los cuales quedaron depositados en el Museo.

—Segun parece, el criterio que domina en la comisión del Senado, es el acceder al suplicatorio, para que la opinión pública no se extravíe, y convencida aquella de que el señor Bosch es inocente y de que el proceso no prosperará en los tribunalas.

El principal cargo estriba en el asunto Gosalvez, de las expropiaciones de la calle Goya, y parece que está demostrado que el representante de éstos, señor Fuentes (hijo político de D. Modesto Gosalvez), tenia personalidad jurídica para contratar, siendo además este punto de la exclusiva responsabilidad del notario.

El Sr. Bosch ha pedido que se reclamen al Registro de la propiedad los antecedentes que en el mismo existan, relativos á la propiedad de dichos solares.

El otro cargo, referente á unas trasferencias de crédito, ha ofrecido el Sr. Bosch á la comisión desvanecerlo por completo.

—Visita de cortesía:

Todos los periódicos publican y comentan la noticia de una visita hecha á la reina por el Sr. Borrero, como si tuviera algo de extraño que un general del ejército ofreciera sus respetos al jefe del Estado á quien sirve.

Suponer que en esta visita se habló de política, es poner en duda la exquisita corrección de la reina, que no habla jamás de estas cuestiones sino con sus consejeros responsables.

NOTICIAS REGIONALES

Ha fallecido en Málaga la Excma. Sra. doña María de la Ascensión de Adriaensens y Rodríguez, viuda de Morquecho.

—Dicen de Algeciras que la cañonera *Tarifa* ha apresado los faluchos *Remedios* y *Trinidad*, de Estepona, cargados de grandes bultos de tabaco, á los cuales daba caza hace tres dias, poniendo en movimiento resguardos de mar y tierra.

—En la feria de Jerez se han vendido los borregos de 68 á 75 reales; los primales, de 44 á 48 la arroba y el ganado mular cerrero de 500 pesetas á 675.

El ganado mular domado se ha vendido á muy buen precio.

—En la noche del 30 de Abril hubo choque entre contrabandistas y carabineros, cerca del cabo Trafalgar. Resultó gravemente herido un carabinero.

Fueron presos ocho contrabandistas.

—Ha fallecido en Málaga el coronel don Nicolás Gallardo y Linares.

—Ha fallecido en Ayamonte D. Casto García Iñiguez persona queridísima en aquella ciudad; era hermano de D. Manuel García Iñiguez, diputado á Córtes por Huelva.

Enviamos á la familia del finado nuestro pésame.

NOTICIAS LOCALES

Es de interés para Andalucía el saber que la comisión que entiende en la reforma del impuesto de Consumos sobre los vinos ha informado al ministro de Hacienda que puede acometerse el ensayo de modificar el impuesto sobre los vinos destinados al consumo interior, tomando por base el cobro del derecho al extraerlo todo de las bodegas, pero haciéndolo cobrable por medio de encabezamientos bien estudiados ó por el encabezamiento de guías ó documentos administrativos que no entorpezcan sensiblemente el tráfico; y que el derecho no deberá exceder de cinco céntimos de peseta por litro, comprendiendo lo que corresponde al Tesoro y á los ayuntamientos.

En el dia de la festividad del *Corpus* estrenará el regimiento de Caballería de Alfonso XII sus nuevos y vistosos uniformes.

Los *corbachs* que lucirá la escuadra de batidores han de llamar mucho la atención.

El conde de Peñaflor irá mañana á Toledo, con el objeto de pasar algunos dias al lado de uno de sus hijos, que estudia en la Academia general.

Por causar daños en el jardin del Instituto provincial de segunda enseñanza, han sido detenidos hoy tres sujetos.

Parece que en breve se montará en esta capital un establecimiento fabril en competencia con la casa Singer. Las máquinas de coser serán de nuevo sistema, privilegiado, sencillo y económico.

La duquesa de Montpensier ha visitado esta tarde la casa de Expósitos.

Noticias que recibimos de Marmolejo dan cuenta de que aquel salutífero balneario está sumamente animado.

Ayer era esperado allí el ilustre hombre público D. Francisco Silvela, y entre las familias que allí se encuentran desde hace algunos dias, figuran las de las duquesas de Vibona y Gualest, condesa de Santa Coloma, y las de Casa-Pavón, Primo de Rivera, León, Luque, Corona y Callejón.

Recientemente ha estado tambien disfrutando de aquella hermosa estación, cada año más concurrida, el señor marqués de Santa Ana.

SGCB2021

Han marchado hoy para Villarta el señor don Juan Vazquez, doña María Lastra de Vazquez, y la señora madre de doña Teresa España.

Los ayuntamientos de Lora del Rio, Herrera y Salteras han anunciado el cobro del cuarto trimestre de la contribución industrial.

El ayuntamiento de Aguadulce anuncia la subasta de las especies de consumos, y el de Morón la de los arbitrios establecidos sobre puestos.

A la una de la tarde comenzó el banquete con que han obsequiado, en el Hotel París, al señor Sanchez Lozano, sus numerosos amigos particulares.

El presidente de la Diputación, que ocupaba la presidencia, tenia á su derecha al señor Carretero y á su izquierda al señor Monti. Enfrente sentóse el señor alcalde, á cuya derecha estaba el señor Alcaide y el marqués de las Cuevas á la izquierda.

El *menú* fué selecto y abundante.

Asistieron á la fiesta los señores siguientes:

Lopez Azme, Grilo (don Rafael), Ledesma, Torres Ximenez, Vicente García, Balgañón, Cano y Cueto, Alonso, Carretero, Molina, Lopez (don Andrés); Guerrero, Aznar, Gironés, Estéban Fernandez, Fernandez Lopez, Doblado, Calvo, Ramos García, Montells, Barthe, Celis, Guerrero (D. F. Xavier), Muñoz Barbero, Barragan, Requejo, Adame, Morón, Barrionuevo, Márques Hurtado, Torres Ximenez, Contreras, Celis (don Victoriano), Caro, Castejón, Roncali, Millan, Puente, Atienza, Massa, Peña, Valle, Márques (don Basilio), Valera (don A. y don F), Lopez (don Agustin), Pacheco, Guichot, Fal, Gomez (Leopoldo), Ramos, Villalón, del Campo, Hevias. Jofra, Romero, Gutierrez (don Segundo), García Bejarano, Baño, Diaz Ramos, Patiño, Moreno Guerra, Pinillos, Vazquez (don Félix), Ruiz Huelva, Saenz Eernandez (don José A.), Monti, Herrera, Onorato, Candau, Romero, Lopez Morales, Alcaide Molina, Ramos Oliva, Calvo Aguilar, Velez Carballo, Vaquero Martin, Galvan Ximenez, Benjumea, Tirado, Cruz, Florida, Escobar, Palomar, Piñal, Lopez de Rueda, Alonso, Ruiz Martinez (don F.), Ruiz (don Pedro), Torres Alcón, Casarrubias, Hoyuela, Iribarren, conde de las Lomas, Antoniette, Gonzalez (don Juan María), Pardo, Moriano, Naranjo, Farfán, Amo, Maestre, Moreno Vazquez, Fernandez Vera, Aranda, Rivas, Vargas Machuca, Fernandez (don M. Dionisio), Fernandez Rodriguez, Celis (don Gervasio), Diosdado, Torres, Naranjo, Solis, Perez (don Antonio), Saenz de Tejada, Carrero, Perez (don Manuel), Espinosa (don M. y don F.), Aguilera, Sanchez Lozano (don José), Escribano (don Miguel), Barral, Ferreras, Delgado Villalón, Asensio Sanchez, Royano Sanchez, Gutierrez Espinar, Lamadrid, Luna, Aceijas, Rodriguez (don Manuel), Aguilar, Ruiz Toravanzo, Vadeces, Ternero (don José María), León, Rubio Pimentel, Becerril, Ramos (don Enrique), Rodriguez (don José Manuel), Bermudez Reina (don José) y marqués de las Cuevas.

Total: 149 comensales.

Inició los brindis el señor Monti, siguiéndole los señores Naranjo (médico de Cantillana) y Moreno Vazquez (diputado por Osuna).

El notable poeta don Manuel Cano y Cueto pronunció un brindis muy chistoso en el comienzo y sentidísimo al final.

Tambien brindaron D. José María Pardo, abogado consultor del Ayuntamiento, D. Joaquin Alcaide (elocuentemente), el Sr. Alcalde, Aznar, Gionés y Adame.

El Sr. Galvan, director de *El Progreso*, leyó telegramas de adhesión al acto que se celebraba de varios pueblos de la provincia y de los Sres. Liaño y Ramos Calderón.

El Sr. Sanchez Lozano cerró los brindis, diciendo con elocuencia y visiblemente emocionado que no es acreedor á la entusiasta manifestación de simpatía y afecto que le hacian sus queridos amigos en aquel momento. Prometió dedicarse sin descanso á hacer el bien de Sevilla desde el puesto que ocupa en nuestra corporación provincial, y dedicó un cariñoso recuerdo á su padre y á D. Manuel de la Puente y Pellón.

El Sr. Sanchez Lozano fué muy aplaudido.

El banquete terminó á las cuatro.

Los ramos de flores que adornaban las mesas fueron regalados, por acuerdo de todos los comensales, á las señoras madre y esposa del presidente de la Diputación, marquesa de las Cuevas y señoras de Alcaide, Ruiz Martinez y Bermudez Reina.

Los Sres. Sanchez Lozano (D. Gonzalo), Fernandez Lopez (corresponsal de *El Progreso* en Madrid) y Aznar (director de *El Universal*), se encargaron de cumplir esta comisión.

Se ha autorizado por el gobernador la traslación de los restos de D. Juan Ingleses, desde el cementerio de San Fernando, al de la ciudad de Osuna.

El ministerio de la Gobernación ha remitido, despues de aprobado, el presupuesto adicional de 1892 á 93, de la Diputación provincial de Sevilla.

En el correo de Madrid han marchado el bizarro general D. Fernando Primo de Rivera, querido amigo nuestro, su bella hija Juana y la preciosa señorita Estrella León, sobrina de dicho general. Despidiéronle en la estación el capitan general, el conde de Casillas de Velas y numerosos amigos.

Se está girando á la Asociación de Amigos de los Pobres la visita de inspección ordenada por el gobernador.

Tenemos entendido que el estado de la administración de aquella Sociedad no es el más satisfactorio, y que nuestra autoridad gubernativa piensa adoptar resoluciones enérgicas á fin de que una institución tan benéfica para Sevilla, como lo es la de los Hijos de San Cayetano, no desaparezca por falta de buena administración.

Los presupuestos para gastos de material de las escuelas prácticas y de la de párvulos número 7, de Sevilla, propuestos por el inspector de primera enseñanza, han sido aprobados por la Junta de Instrucción pública.

La Junta Provincial de Instrucción pública ha pedido informe á la Junta local de Ecija y municipal de Madrid, respecto á la permuta que pretende la maestra de Ecija, doña Josefa Calvo con doña Cármen Tudela.

Se ha acordado por la Junta provincial de Instrucción pública que los maestros de Sevilla D. Santiago Tamayo y D. Teodosio Perez, informen respecto del auxiliar D. Daniel Máximo Ruano, acerca de la denuncia presentada á dicha Junta y al Rectorado.

El ayuntamiento de Dos Hermanas ha acordado dotar, con cargo al capítulo de imprevistos, un auxiliar temporero que supla falta del maestro de escuela de dicho pueblo.

En la Junta de Instrucción pública que se celebró ayer se dió cuenta de la real orden por la cual ha dejado de pertenecer á dicha Junta el Sr. D. Francisco Muñoz.

Se ha publicado una hoja firmada por el inteligente y activo ingeniero director de las obras del puerto Sr. Ezcurdia, fijando las condiciones en que ha sido autorizada la empresa de aguas de esta capital para el establecimiento de tuberías en el muelle con destino á la aguada de buques.

Las obras para la instalación y reparaciones serán de cuenta de la empresa.

La autorización no podrá ser á perpetuidad. Si se acordara suprimir el servicio de aguada se otorgará un plazo á la empresa para levantar las tuberías.

La empresa hará gratis el servicio de aguas necesarias para las gruas del muelle.

Se fija en cincuenta céntimos el valor del metro cúbico de agua suministrada á los buques.

La empresa queda autorizada para establecer fuentes públicas en el muelle.

D. Mariano Ternero Ibarra, de Marchena, ha sido nombrado recaudador de contribuciones de la ciudad de Albacete.

En Arahal se ha abierto un importante establecimiento de productos ultramarinos, propiedad de D. Ignacio Oliva, que puede competir con los mejores de los de su clase en las capitales de provincia. La inauguración del mismo se festejó con una serenata y un lunch expléndido.

El *Boletin Oficial* de la provincia publica hoy las siguientes disposiciones:

Circular del ministerio de Fomento dando instrucciones para el pago á los auxiliares de primera enseñanza.

—Anuncio de subasta de un trozo de la carretera de Sevilla á Castilblanco.

—Extracto de cuentas de la Depositaría de fondos provinciales.

—Providencias del juzgado de primera instancia de San Roman, de esta capital, y de los de Cazalla, Ecija y Campillos, y del municipal de Villamanrique.

—Edictos de los ayuntamientos de Lebrija, Gilena, Valencina, Navas de la Concepción, Montellano, Bollullos de la Mitación, Guadalcanal, Badolatosa, Coronil y San Juan de Aznalfarache.

—Idem de la agencia ejecutiva de Montellano, sacando á subasta fincas embargadas por débitos de contribución.

La depositaría de fondos provinciales ha publicado las cuentas del tercer trimestre del corriente año económico.

El total de los gastos es de 1.472.073'40 pesetas y el de los ingresos de 1.492.047'89; quedan, por tanto, de existencia, segun estas cifras: 19.974.49 pesetas, por mas que en el estado que publica la Depositaría aparece un remanente de 23.974'49.

Es indudable que habrá error en alguno de los asientos, porque las sumas que aparecen están exactas.

Anoche se aseguraba que habian sido absueltos por falta de prueba los procesados del cuerpo de carabineros que fueron juzgados en consejo de guerra uno de estos últimos dias.

Los Sres. Caminos Hermanos han vendido á un rico propietario de Cáceres el magnífico tronco de caballos castaños que tanto llamó la atención en la batalla de flores.

Parece que este verano sufrirá el acreditadísimo Hotel de Madrid reformas tan importantes que siendo hoy el mejor de España no será de los mejores sino el más notable de Europa en cuanto terminen las obras que ván á emprenderse.

Se ha verificado en la cárcel la revista inspectora, que giró el presidente de la Audiencia, con el fiscal de S. M. y los presidentes de Sala, Sres. Fernandez de Roda y Gonzalez Cabeza.

El director de la cárcel Sr. Peñaranda les presentó 68 rematados que cumplen prisión correccional y 32 sentenciados á arresto.

Ayer ingresaron en el establecimiento 8 individuos y salieron 11 mujeres y 10 hombres.

El total de detenidos era ayer tarde de 352.

Anoche cuando mayor era la concurrencia en la calle de Sierpes pasaron por ella seis sujetos, de los que uno llevaba una pequeña bandera como la de los buques mercantes y daba ¡vivas! á Prim y al submarino Peral.

Los otros le seguian tocando guitarras descompasadamente y armando un estrépito infernal.

Todos llevaban la cara tiznada con corcho; y no hay para que decir que iban amilicados.

El comandante de serenos Sr. Olivar en unión del de servicio en la calle citada, intentaron detenerlos, pero no pudieron coger más que á uno, llamado Próspero Resigue Reina, el que fué conducido á la casilla.

El concierto de sordo-mudos se celebrará mañana por la tarde en los jardines de Eslava.

Lo dirigirá el profesor de música del colegio de sordo-mudos, señor Bermudo.

El programa será el siguiente:

Primera parte.—Primero. Gran sinfonía de la ópera *Guillermo Tell* á 4 pianos y 16 manos, ejecutada por los alumnos Fernandez Vargas, Morales, Salas, Gonzalez, Azqueta, Jimenez, Romero y Reyes.—Rossini.

2.° *Capricho* para flauta con acompañamiento de piano, por los alumnos Salas y Fernandez Vargas.—Arnandas.

3.° *Gran Galop* de concierto para piano, por el alumno Fernandez Vargas.—Ketterer.

4.° *El Alcázar*, paso doble para bandurrias y guitarras, por los alumnos Salas, Romero, Espinosa, Duran, Giraldez, Perez de León, Morales, Marin, Mendez, Rubiales, Navarro, Calderón, Palma, Reyes, Fernandez, Martin, Muñoz y Dominguez.—Enrique.

Descanso de 15 minutos.

Segunda parte.—1.° Concertante final de la ópera *Norma*, arreglado para violin, viola, [illegible] contrabajo, flauta, clarinete, cornoloncello, [illegible] por los alumnos Romero, netin y trombón, [illegible] Hilario, Reyes, Morales, Jimenez, Azqueta, [illegible] Pablo, Aguilar, Salas, Gonzalez, Perez de León, Marin, García y Remigió, con acompañamiento de piano por el alumno Fernandez Vargas. —Bellini.

2.° Gran fantasía para piano, sobre motimos de la ópera *Favorita*, por el alumno Fernandez Vargas.—Gotschalk.

3.° *Natalia*, wals brillante á 4 pianos y 15 manos, por los alumnos Fernandez Vargas, Morales, Salas, Gonzalez, Azqueta, Jimenez, Romero y Reyes.—Pagano.

4.° Serenata *Leyenda Lavacca* por la seccion de bandurrias y guitarras.—Braga.

Anoche se aseguraba en los círculos de la sociedad distinguida de esta capital que hoy saldrá de Madrid para Barcelona D. Manuel Reyero acompañado de su bella y distinguida señora. En Barcelona permanecerán algunos dias regresando luego á Sevilla.

Se nos asegura que no es cierto que hayan dejado de ejercer sus cargos de dibujantes en las obras de la Catedral, los señores D. Gumersindo Infante y D. Juan Moreno.

Galantemente invitados por nuestro distinguido amigo el opulento ganadero D. José de la Cámara, hemos asistido hoy al encajonamiento de una corrida con destino á Palma de Mallorca.

El acto se verificó en el magnífico encerramiento que posee en Dos-hermanas el conocido y simpático amigo nuestro Don Manuel del Campo.

Los seis toros del Sr. Cámara, son de tan buena estampa y tan bien criados, que bastarian para acreditar un hierro.

Los nombres y señas son los siguientes: 1.° *Camarón*, cárdeno claro; 2.° *Cornetero*, negro zaino y corni-blanco; 3.° *Verduguito*, castaño oscuro; 4.° *Choricero*, berrendo en cárdeno, moteado; 5.° *Pobrecito*, negro zaino, y 6.° *Mogino*, castaño oscuro.

Por lo avanzado de la hora no nos detenemos en dar mayores detalles sobre la magnífica ganadería del Sr. Cámara y el bien acondicionado encerradero de D. Manuel del Campo, prometiendo hacerlo mañana más extensamente.

En la iglesia de Nuestra Señora de Consolación habrá función solemne el domingo próximo con motivo de la primera comunión de los Padres Escolapios.

Administrará el Sacramento el Cardenal Arzobispo de la diócesis, Sr. Sanz y Forés, quien dirigirá á los niños una plática. Esto mismo hará el R. P. Vicente Alonso, rector del Colegio.

La Alcaldía cita al dueño de un medallón, al parecer de oro, hallado en la via pública, para que se presente á recogerlo en el negociado de gobierno de aquella corporación, justificando su legítima pertenencia.

En el cementerio de San Fernando fueron ayer inhumados los cadáveres de 3 hombres, 2 mujeres y 5 párvulos.

Ha llegado parte de la compañía Romea. Esta noche ó mañana á primera hora llegará el resto.

Hoy han llegado al Hotel de Madrid los siguientes viajeros:

Mr. Woog, Mr. Duncasi Cryder, D. Marcelo Avondo, Rev. R. J. Woodhouse, D. Manuel Urbina y D. Joaquin Moreiro y señora.

La policía sospechaba que se encontraba en Sevilla José Romero, el autor del robo cometido en Madrid al senador Sr. García Tuñón. El agente Manuel García le seguía la pista de cerca y anoche le encontró á la puerta de la casa número 1 de la calle del Muro de San Antonio, hablando con una mujer.

El referido agente, que iba de paisano, le dió el alto; pero el Romero emprendió precipitada carrera y cuando aquel se disponía á seguirlo, la mujer le cerró el paso, dando tambien voces, á las que acudieron Gabriel Grá Palomo y su esposa María García, que vivía en la misma casa é hicieron causa comun con la mujer referida.

Quiso el agente detener á ésta, pero aquellos se lo impidieron, en tanto ella se fugaba, y por último, despues de grandes trabajos logró prender al Grá y á su mujer, conduciéndolos á la prevención.

Los detenidos le insultaron, pretendiendo despues querellarse por detención arbitraria.

El Romero y la mujer, que con él hablaba, que resulta ser su amante, no han podido ser descubiertos.

Se ha telegrafiado á diversos puntos encargando su busca y captura.

En cuanto al Grá y su mujer, el juzgado de San Vicente les instruye causa.

El agente García fué el que en Madrid encontró á la niña martirizada, orígen del proceso Castro Enriquez.

NOTICIAS COMERCIALES Y AGRICOLAS

Telegrafian de Lóndres avisando al comercio nacional y extranjero tenga cuidado con unos billetes del Banco de Inglaterra, de valor 10 libras esterlinas, que han resultado falsos y pasado á la circulación.

Esos billetes están primorosamente hechos á la pluma y tinta; el papel, los sellos y la firma están muy imitados. Sólo una persona muy práctica puede distinguirlos de los legítimos. La tinta con que están hechos no es, empero, sólida ó fija; de manera que para reconocerlos pronto y bien, basta pasar por ellos una esponja ligeramente humedecida, ó simplemente un dedo mojado. Con esta operación, la tinta se borra ó desaparece al cabo de unos momentos.

—En la provincia de Huelva promete ser abundantísima la cosecha si nuevas lluvias ó tormentas no perjudican los campos.

—En Córdoba han sido los precios corrientes en el último mercado los siguientes: trigo, hectólitro de 25 á 28 pesetas; cebada, de 12 á 14; escaña, de 8 á 9; habas, de 15 á 16; maiz, de 19 á 20; garbanzos, de 30 á 80; aceite, de 115 á 120; vino de la hoja, de 54 á 75; idem de 3 á 5 hojas, de 75 á 95; aguardiente, de 100 á 150.

—Una nueva plaga de la vid se ha descubierto por el diputado de la *Côte d'or*, monsieur Levóque.

Algunas viñas, cuyas yemas estaban ya muy desarrolladas en la región Borguñón, han sido completamente destruidas en pocos dias por un coleóptero de color gris oscuro, con manchas blanco sucias, de seis milímetros de largo y que tiene seis patas articuladas.

El insecto se esconde en la tierra al pié de la cepa durante el dia, y comete sus estragos por la noche.

Muy extendido en los suelos arenosos, deberá destruírsele con la mano.

Mr. Levóque, en su relación oficial, llama al citado insecto *Peritetus griseus*.

—Segun *El Boletin de Estadística y Mercados*, el de cereales y leguminosas sigue estacionado, tanto en los precios como en las transacciones. Los vinos y aguardientes del país aumentan sus precios por la gran baja de producción, á causa de la invasión filoxérica en las zonas de mayores cosechas. La carne y el pan no bajan de los precios de otras semanas. Las sementeras, en la mayor parte de las zonas andaluzas, siguen presentando buen aspecto, aunque desmerecieron algo por los frescos y tormentas.

—En la provincia Tamboff (Rusia) ha aparecido un insecto que se multiplica y propaga de una manera asombrosa, y ha devastado ya centenares de kilómetros cuadrados, devorando las plantas cultivadas.

Causa mayores estragos que la langosta y posee extraordinaria resistencia vital.

—En el matadero de esta capital se han sacrificado hoy 00 toros, 45 novillos, 10 terneras, 63 carneros y 11 ovejas, formando un total de 129 reses.

Los precios al público han sido: reses mayores, de 1'75 á 1'95 pesetas; ternera, de 2'45 á 3'45; Carnero y macho, de 0'00 á 0'00; Oveja y cabra, de 1'25 á 1'55.

—Mercado y matadero de cerdos:

Existencia anterior, 168. Entrados hoy, 37. Salidos para el consumo, 45. De tránsito, 21.

Quedan para mañana, 189.

Los cerdos vendidos han pesado 4.021 1[2 kilos y su precio ha sido de 1'50 á 1'55 pesetas.

—Mercado de aceites, en la Calzada:

Existencias de ayer, 3.000 arrobas.

Entradas hoy, 3.000 arrobas, nuevo.

Endeble, 0.000 arrobas.

Su precio, 35 1[2 á 36 1[2, y endeble, 00 0[0 á 00 0[0 reales.

NOTICIAS MARÍTIMAS

El vapor francés "Britannia„ que remolcó á Cádiz el vapor "Balderon„ de la matrícula de Sevilla, salió de Gibraltar para Nueva York con 970 emigrantes italianos.

A veinticinco millas de cabo Santa Maria se le rompió la hélice por la bocina, quedando el barco hecho una boya.

El ruido que hizo la máquina infundió terrible pánico en los pasajeros, que invadieron la cubierta dificultando las maniobras.

El capitan y la tripulación se impusieron por la fuerza, y, por último, despues de una serie de escenas terribles, quedó dominado el desórden.

El pasaje se convenció de que el peligro no era inminente y permaneció tranquilo en espera de los acontecimientos.

Con aparejo largo navegó el "Britannia„ durante siete dias, hasta que junto al cabo de San Vicente lo encontró el vapor "Calderón.„

—Buques **entrados** hasta las seis de la tarde de hoy 3 de Mayo.

Vapor "Cabo Quejo„ con carga general, de Cádiz y escalas.

Laud "San Francisco„ con naranjas, de Tetuan.

Salidos.—Vapor "Cabo Nao„ con carga general para Cádiz y escalas.

Candray "San Agustin„ con ladrillos, para Cádiz.

NOTICIAS TEATRALES

El público salió anoche muy complacido del teatro de San Fernando, por la buena interpretación que obtuvo la ópera *Ernani*.

Tanto la Gilboni como Angioletti fueron muy aplaudidos y cantaron sus respectivas partes con gran acierto.

El concertante final del tercer acto fué repetido entre aplausos, y los artistas fueron llamados repetidas veces á la escena.

Para la función organizada para esta noche á beneficio del Sr. Tamagno hay el siguiente programa:

1.° Primer acto de *Rigoletto*.
2.° Sinfonía de *Poliuto*.
3.° Segundo acto de *Poliuto*.
4.° Sinfonía de *Guillermo Tell*.
5.° Cuarto acto de *Otello*.

—Mañana debutará en el teatro circo de Eslava la compañía Christiany, de la cual forman parte artistas escéntricos que han recibido ovaciones en los principales circos de Europa.

NOTICIAS TAURINAS

El dia de la Ascensión se lidiarán en esta plaza toros de la ganadería de D. Anastasio Martín, por *Espartero* y *Guerrita* con sus cuadrillas.

Los que conocen el ganado lo elogian mucho.

—De *El Ideal*, periódico madrileño, tomamos las siguientes líneas:

"Hasta cuando no torea sufre este diestro revolcones. Al hablar de cogidas no nos referimos á la ocasionada por toro de casta. La cogida ha sido otra.

Iba á las once de la mañana Antonio Reverte por la calle de Alcalá, atravesándola en dirección de la calle de Sevilla.

Distraido el valiente torero, no oyó las voces que le daba un amigo, y de pronto se vió arrollado por el jamelgo de un simón. El diestro cayó al suelo, y al levantarse, lleno de barro, se vió que el revolcón, que fué mayúsculo, no habia tenido consecuencias.

Se metió en el portal de la casa de Fornos á limpiarse el lodo, y algo resentido de una pierna echó á andar.

Los aficionados que presenciaron la ocurrencia, decian: ¡Hasta los coches cogen al Reverte!„

De seguro que no le cogerian si viese los toros desde la barrera, y los coches desde el primer piso de un casino ó desde la reja de una cárcel.

—Se proyecta una corrida de toros en la plaza de Cádiz para el dia 14.

Habrá toros de Saltillo, y estoquearán *Espartero* y *Minuto*.

—En la corrida de Beneficencia de Madrid se concederá un premio al ganadero que presente el toro más bravo, premio que consistirá en la cabeza del mismo toro disecada, llevando en el tablero una plancha de plata con la inscripción oportuna.

La corrida se celebrará el dia 21 del corriente.

—Un telegrama recibido de Tenerife dice que los toros de Surga lidiados hoy han resultado buenos.

Mataron 10 caballos.

Mazzanitni estuvo superior en quites, banderilleando y en la muerte de sus toros.

Lagartijillo cumplió.

EL CRÍMEN DE ANOCHE

Anoche á las diez estaban varios chulos parados en la calle de Rioja, frente á la fonda del Bétis.

Entre ellos se hállaban Nicolás Vicente García, de 22 años de edad, y de oficio encuadernador y Antonio Acevedo, de 21 años y zapatero de profesión.

Parece ser que el nombre del segundo coincide exactamente con el de uno de los detenidos de la calle de Gravina; y tambien se dice que el García recordó aquel suceso, calificando á los actores de él de un modo muy duro.

Acebedo replicó en términos violentos, y sin que los amigos pudieran evitarlo sacaron, García un cuchillo y su contrincante una navaja, y se acometieron; resultando el primero con una herida en el costado izquierdo, y el segundo con otra en el costado derecho.

A las voces de auxilio acudieron los guardias de órden público Juan Quesada y Manuel Aguilar y el sereno Francisco Gonzalez Sanchez, y con gran trabajo separaron á los contrincantes.

Uno de los guardias intimó al García para que entregara el cuchillo, y para lograrlo tuvo que amenazarle con el sable.

El cuchillo en cuestión mide unas cinco pulgadas: al herir con él al Acevedo se dobló por junto al mango, y á esta circunstancia debe el vivir, pues de haber profundizado, la herida hubiera sido mortal de necesidad.

Los heridos fueron llevados á la Casa de Socorros de la plaza de San Francisco, donde se les hizo la primera cura.

El juez de guardia, señor Lujan, acompañado del actuario Sr. Moreno, se presentó en la Casa de Socorros y tomó declaración á los heridos, quienes manifestaron lo que ántes se dice. Despues ordenó que se les condujera á la enfermería de la Cárcel.

Las heridas son de pronóstico reservado.

Avisos de corporaciones

El domingo 7 del actual, á la una de la tarde, se cita á junta á los socios del Círculo de Clases pasivas, en el Salón de Oriente, calle Trajano.

Seccion religiosa

Santos de mañana.—La Sagrada Corona de Espinas de Nuestro Señor Jesucristo y Santa Mónica, viuda.

Liturgia.—El oficio y misa son de la Sagrada Corona de Espinas, rito doble de segunda clase (en la Catedral como de primera) color encarnado.

Cultos—En la parroquia de Omnium Sanctorum misa y ejercicios en honor del Sagrado Corazón de Jesús.—Los ejercicios de Desagravios por la Corte de María, á las seis en la iglesia de religiosas de San Leandro.—En la parroquia de San Isidoro predica en la función matutina D. Juan M. Sanz y Saravia, y en la Casa de Expósitos D. Claudio Amorin.—Continuan en la forma anunciada el lunes las novenas á Nuestra Señora de la Salud y San Vicente y los ejercicios del Mes de María, predicando en la iglesia del Santo Angel el reverendo padre Esclapés.—Como todos los jueves, ejercicios de la Santa Escuela de Cristo en su capilla propia de la parroquia de Santa Cruz.—En la parroquia de Santa Cruz á las diez ejercicios de Adoración nocturna, terminando á las cinco con misa y Comunión reparadora.

Indulgencias.—El jubileo de las cuarenta horas se gana en la Casa de Niños Expósitos.—Las anunciadas ayer en las iglesias de religiosas Mercenarias de San Leandro, hospital de San Lázaro, del Pozo Santo, capilla de los Servitas, y rezando la Corona dolorosa, por ser hoy tambien festividad del Señor.—Indulgencia plenaria orando ante la imágen del Señor de los Afligidos, llamado vulgarmente de los ajusticiados, que se venera en su retablo sobre la capilla de la Antigua en las gradas de la Santa Iglesia Catedral.—Otra lo mismo, visitando al Señor del Perdón, en su capilla del Patio de los Naranjos en la misma santa iglesia, por celebrarse hoy la fiesta de la Sagrada Corona de Espinas.—Otra igual en la iglesia de religiosas Agustinas de San Leandro, y además cuarenta años y otras tantas cuarentenas de indulgencia, por la festividad de Santa Mónica.

—En la capilla del Señor del Gran Poder, de la iglesia de San Lorenzo, se ha celebrado con gran solemnidad el jubileo de la Cruz, en los dias de ayer y hoy.

La capilla ha estado adornada con mucho gusto.

A los cultos asistieron muchos fieles.

Avisos oficiales

Orden de la plaza del 3 de Mayo de 1893.

Servicio para el 4.

Jefe de dia, el comandante de Ingenieros, D. Francisco Carramiñana.

Hospital y provisiones, el capitan de Granada, don Vicente Amillategui.

Parada, los cuerpos de la guarnición.

DO. de S. E.—El teniente coronel sargento mayor.—Agustin Devós.

Espectáculos

TEATRO CIRCO ESLAVA.—Debut de la notable Compañía Christiany.

ALCANCE POSTAL

MADRID 2

Ni en Madrid ni en provincias ha ocurrido hoy suceso alguno relacionado con la cuestión social, lo cual prueba que la fiesta obrera puede darse por terminada y á Dios gracias, con el mayor orden.

Respecto á la insurrección de Cuba, á última hora de la tarde se han facilitado á la prensa en el ministerio de Ultramar los siguientes telegramas:

Habana 2.

"Ayer circularon telegramas particulares inexactos anunciando disolución partidas.—Comunico por si llega ahí la especie indicada.„ —*Arias*.

Habana 2.

Segun últimas noticias partida esta entre Bahía, Puerto Padre y Manati, y operan contra ella siete columnas de infantería y caballería. —Un grupo vigila costa Manati cruzada por cañoneras y en breve llegarán allí más fuerzas.

En ninguna parte ha encontrado el movimiento eco alguno hasta ahora.—La confianza del país se demuestra en no haberse resentido valores públicos.—*Arias*.

***

En Puerto-Rico estan preparados para salir en el primer trasatlántico que se dirija á la Habana cuatro batallones de Cazadores y dos de Canarias.—De la península podrian salir 5000 hombres que estan dispuestos á marchar al primer aviso.

De Puerto Rico habrá salido ya con dirección á Santiago de Cuba el cañonero "Indio„ y en el Consejo que los ministros están celebrando se acordará si es necesario enviar más fuerzas navales.

***

Estas noticias indican dos cosas, en opinión de las gentes: 1.ª, que el Gobierno no se duerme en las pajas, y 2.ª, que la insurrección no tiene tan poca importancia como supone el Gobernador general de Cuba.

***

El Consejo se halla reunido á la hora en que escribo esta carta. Preferentemente se ocupa de los asuntos á que me refiero en párrafos anteriores, y del aplazamiento de las elecciones municipales.

Respecto á esta cuestión, no sé cómo va á salir el Gobierno con su empeño, pues los republicanos están decididos á que no pase.

A este propósito dice un periódico, y con que con fundamento, que en el caso de que el Gobierno se vea perdido, no vacilará en aperar al procedimiento del Real decreto para llegar al fin que se propone.

***

Los carlistas han obsequiado hoy con un expléndido almuerzo en el Hotel de Rusia á los candidatos del partido tradicionalista derrotados en las últimas elecciones.

Entre los comensales ha reinado gran entusiasmo.

Por acuerdo tácito, no hubo brindis. Han asistido al banquete setenta carlistas.

***

A última hora continuan reunidos en el Congreso los diputados republicanos Sres. Lozácarate, Muro, Carvajal, Sol y Ortega, Ma-

SGCB2021

Esquerdo, Salmerón, Pedregal, Lostan, Julian (D. Gonzalo) y Ballesteros, tratando de ponerse de acuerdo sobre la conducta que deben seguir ante los proyectos presentados ayer en el Senado.

Los temperamentos son enérgicos, y parece que la oposición será ruda por parte de los republicanos.—*X.*

NOTICIAS DEL EXTRANJERO

Nueva York 1.º—*El Heraldo de Nueva York* publica despachos de Rio Janeiro, segun los cuales se ha librado una batalla entre las tropas del Gobierno y los insurrectos de Rio Grande, resultando 400 muertos.

Los dos partidos se atribuyen la victoria. Témense nuevas rebeliones en otros Estados del Brasil.

Londres 1.º—En la sesión celebrada en la Cámara de los Comunes, el Sr. Gladstone, contestando al Sr. Dilke, dice hallarse de acuerdo con él respecto á los inconvenientes de la ocupación permanente en Egipto; pero dicha ocupación asegura la paz y mejora el sistema económico y judicial del país. (Aplausos).

Londres 2.—En el discurso pronunciado anoche en la Cámara de los Comunes, el primer ministro lord Gladstone—dijo—que Inglaterra podría evocar una conferencia europea para someter á su decisión un nuevo arreglo de la cuestión de Egipto; pero que no tenia el derecho de negarse al cumplimiento de los compromisos contraidos, oponiéndose á una ocupación indefinida.

Nuestros Telegramas

(Del Extranjero)

Noticias de América

París 3, 10-20 m.

En Luisiana ha habido desórdenes, á consecuencia de las elecciones presidenciales.

Por esta causa, segun parece, ha dimitido el gabinete.

Entre los habitantes de Lima y el Callao, en la república del Perú, se han promovido riñas sangrientas por cuestiones políticas. La policía ha efectuado detenciones.

Las lluvias torrenciales de otoño han producido el desbordamiento del gran lago Michigan, inundándose los distritos de Ohío, Indiana, Illinois y Arkansas.

Hasta ahora no se tiene noticia de desgracias, ni de la cuantía de las pérdidas materiales.—*Rigalt.*

Las fiestas de Chicago

París 3, 11 n.

Continúan en Chicago los festejos organizados con motivo de la apertura de la exposición.

Despues de la ceremonia inaugural Cleveland acompañado de los ministros, el alcalde de Chicago, el duque de Veragua y los representantes de las naciones, visitaron el salón de máquinas y las secciones extranjeras.

Hoy habrá salido para Washington el presidente de la república acompañado de su esposa.—*Rigalt.*

Madrid en París

París 3, 1 t.

Le Journal des Debats publica un artículo ocupándose en la situación económica por que atraviesa el ayuntamiento de Madrid.

El escrito es de tonos muy pesimistas, y dice que lo que está ocurriendo en la corporación municipal madrileña se debe al escandaloso matute que hacen elevados personajes de la política española.

Invita á la reina á que rebaje la lista civil, y exagera la situación de tal manera, que dice teme graves consecuencias para las instituciones si no se castigan pronto y enérgicamente los abusos.

Entre la colonia española se califica el artículo de exagerado, creyéndose no sean ajenos á él los enemigos de la monarquía, que apelan á medios muchas veces contraproducentes.—*Rigalt.*

De viaje.—Matrimonio clandestino

París 3, 2 t.

Ha llegado á Ostende, procedente de Sevilla, el duque de Orleans, acompañado del coronel Perceval. Mañana marchará á Bruselas.

Telegrafian de Lóndres diciendo que el duque de York se ha casado secretamente con la hija de un oficial de Marina.

La noticia se dá como cierta, pero no ha podido ser confirmada.—*Rigalt.*

Agencia Mencheta

(Prohibida la reproducción de su servicio)

Despues del Consejo

Madrid 2-11 n.

Ha terminado el Consejo de ministros.

Estos se han ocupado principalmente de los presupuestos, aprobándose el de gastos sin variaciones de importancia.

Despues se comenzó la lectura del presupuesto de ingresos en lo referente á la recaudación del año actual.

Se habló despues de las negociaciones entabladas para el establecimiento de los tratados de comercio con Inglaterra y Francia.

La discusión se ha reducido sólo á un cambio de impresiones, pues el Gobierno no tomará ningun acuerdo hasta que el Sr. Moret conferencie con el Sr. Leon y Castillo.

Se aprobaron varios expedientes de interés general.

Envío de tropas.—Recaudación

Madrid 2-11,45 n.

El Gobierno ha dispuesto enviar á Cuba cinco mil hombres para perseguir la insurrección, sacándolos de las guarniciones de Puerto Rico y Canarias.

Los ingresos habidos en Hacienda en la Península durante el mes de Abril superan á los del mismo mes del año 1892.

Los republicanos

Madrid 2-12 m.

Se ha reunido la minoría republicana, y los que la componen han acordado oponerse resueltamente al aplazamiento de las elecciones municipales.

Demostrarán que es inexacto el propósito que se les atribuye de hacer obstrucción en el Parlamento.

Promoverán *meetings* en los cuales se protestará de la medida que piensa adoptar el Gobierno aplazando las elecciones.

Todos estos acuerdos han sido telegrafiados á los comités de los partidos republicanos de provincias.

Toros en Bilbao

Bilbao 2-9'25 n.

Los toros de Máximo Hernan, corridos esta tarde han sido regulares.

Han despachado nueve caballos.

Fabrilo mató los cuatro primeros muy superiormente causando gran entusiasmo en el público.

El sobresaliente Bernal mató el quinto bien, conquistándose muchos aplausos.—*Gix.*

Impresiones varias

Madrid 3-1'35 m.

Ninguna nueva noticia sobre los sucesos de Cuba.

Los ministros se muestran reservadísimos respecto á las cifras de los próximos presupuestos.

En cuanto á la cuestión de las elecciones, los ministeriales creen que los republicanos discutirán el aplazamiento, pero no obstruccionarán su aprobación en el Congreso.

Por esto sin duda los amigos del Gobierno esperan se apruebe el proyecto antes del dia 10.

Dudo que estos anuncios se realicen.

El Consejo de anoche

Madrid 3-8'30 m.

Se confirma que en el Consejo de anoche se ocuparon principalmente los ministros del presupuesto de gastos, el cual ha sufrido alguna variación despues del convenio con el Banco para instituir la ley de tesorerías, pues los intereses de la Deuda ascienden á diez millones más de lo presupuestado.

El ministro de Hacienda cálcula la totalidad de los gastos en 732 millones de pesetas, y de los ingresos, segun el actual presupuesto, en setecientos.

El Sr. Gamazo trabaja con verdadero esfuerzo por buscar recursos con que suplir los 32 millones que faltan.

Entusiasmo por la patria

Coruña 3, 8-45 m.

La oficialidad del regimiento de Luzón se siente poseida de entusiasta patriotismo al haberle correspondido ir á Cuba á defender la integridad del territorio.

El vecindario lamenta que se ausente tan brillante oficialidad, que habia logrado merecer universales simpatías.—*Abad.*

La Deuda flotante

Madrid 3, 8-55 m.

La Gaceta publica un estado demostrativo de la Deuda flotante el dia 1.º de Mayo. Importaba en igual fecha de Abril 280.202,000 pesetas y ha sufrido un aumento de 1.902,000 pesetas. Asciende, por consiguiente, la Deuda á 282.104,000 pesetas.

Se equivoca "El Liberal,,

Madrid 3, 8-58 m.

El Liberal insiste en lo difícil que es que pueda discutirse en el Congreso el aplazamiento de las elecciones municipales toda vez que es imposible se apruebe á tiempo.

Añade *El Liberal*: "¿Se atreverá el gobierno á aplazarlas por medio de un decreto? Creemos que no.,,

Esta agencia telegráfica cree que el gobierno aplazará las elecciones municipales sin violentar las leyes.

Mariana

Burgos 3, 9-10 m.

Anoche se puso en escena en el teatro Principal, y fué muy aplaudida, *Mariana*, premiada por la Academia Española. Hoy se representará *Dolores*, del Sr. Feliú y Codina, que figuraba en segundo lugar de la terna.—*Alonso.*

Ofrecimientos patrióticos

Coruña 3, 9-15 m.

Los jefes y oficiales retirados residentes en esta capital se han presentado al Capitan general ofreciendo incondicionalmente sus servicios para sofocar el movimiento insurreccional surgido en Cuba.

El general Pando ha agradecido mucho el ofrecimiento y ha elogiado en sentidas frases el rasgo de tan bizarros militares.

Anarquistas presos

Madrid 3, 9-50 m.

El gobernador de Murcia ha telegrafiado al ministro de la Gobernación que han sido detenidos en Morón dos anarquistas extranjeros que excitaban á los mineros á declararse en huelga y á cometer excesos.

No hay proceso

Madrid 3, 10-20 m.

Se cree que el largo retraso en emitir dictámen la comisión encargada de redactarlo en el suplicatorio para procesar al Sr. Bosch y Fustegueras, responde á ganar tiempo consultando extremos sobre puntos conocidos, á fin de no dictaminar antes del período de vacaciones.

Elecciones en Cuba—La insurrección decrece

Madrid 3, 11 m.

En los centros oficiales se ha recibido un telegrama del gobernador general de la isla de Cuba, manifestando que la suspensión de las elecciones municipales en Santiago de Cuba, es, á su juicio, inmotivada.

El gobierno, en vista de que el general Rodriguez Arias no pide refuerzos, ha suspendido las órdenes de embarque de fuerzas para sofocar el levantamiento de las partidas filibusteras.

Firma de la Reina

Madrid 3, 1-25 t.

Han despachado con S. M. la reina regente los ministros de la Guerra y de Marina.

Entre los decretos firmados se halla el del ascenso á capitan de navío de primera clase de D. Indalecio Nuñez Zuloaga, y la concesión de la cruz roja del Mérito naval al Sr. Diaz Moreno.

Telegramas urgentes

Noticia grave

Barcelona 3, 2 t.

En esta capitanía general se han recibido órdenes para que se preparen [illegible] marchar á Cuba al primer aviso los [illegible] regimientos de Asia y Guipúzcoa, que [illegible] guarnecen esta capital y la de Gerona.

Cada uno de estos regimientos constituirá en campaña un solo batallón.

Se sortearán para marchar á Cuba los subalternos de ambos cuerpos y los demás oficiales que hayan pedido con anterioridad el pase á Ultramar.

Segun parece, estos dos regimientos irán además de los cuatro mil hombres que de las guarniciones de Canarias y Puerto-Rico enviará el gobierno á Cuba.

La oficialidad de los cuerpos aquí de guarnición, muéstrase entusiasmada por ir á defender la integridad de la patria.—*Guix.*

¡A Cuba!

Valencia 3, 3-30 t.

Se ha recibido en la capitanía general un despacho del ministro de la Guerra ordenando que se disponga á salir para Cuba un batallón del regimiento de Vizcaya. Los oficiales se han sorteado, pues todos querian ir.—*Guix.*

Huelga de silleros

Valencia 3, 3-50 t.

La huelga de oficiales de silleros de anea que se declaró hace ocho dias pidiendo aumento de jornal, está á punto de terminar, pues han acudido algunos á trabajar. Los maestros no ceden.—*Guix.*

Noticias de la insurrección

Madrid 3, 4 t.

El último telegrama oficial recibido por el gobierno, desde Cuba, dice que la partida de las Funas solo consta de 25 hombres, infiriéndose de esto que diariamente hay disgregación de fuerzas.

Se ha encargado al general Sachambre la jefatura de las operaciones de persecución de la partida.

DESDE LAS CÁMARAS

Declaraciones políticas

Madrid 3, 5-45 t.

Senado: Aprobada el acta de la sesión anterior ha usado de la palabra el marqués de Trives y ha pedido al Sr. Abarzuza que haga declaraciones francas y concretas respecto á la actitud del partido posibilista, toda vez que el gobierno ha declarado que no admite el auxilio de quien no se precie de monárquico.

El Sr. Abarzuza ha insistido en los puntos de vista que bosquejó en una de las últimas sesiones, esquivando habilmente el hacer declaraciones de franco monarquismo.

Sus principales afirmaciones han sido las siguientes:

"No entraremos en ninguna parte por puertas donde hayamos de agacharnos. Nada queremos: solo ofrecemos. Pídeme el señor marqués de Trives explicaciones, lo cual no se compadece con su actitud, formando parte de una disidencia que no se define y teniendo por jefe á quien se ha alejado voluntariamente del Parlamento.

"Estamos, señor marqués de Trives, los posibilistas dentro de la legalidad y con propósito firme de contribuir al desarrollo patriótico de la obra económica.,,

(La Cámara está bastante animada.)

Rectifica el marqués de Trives, y alude al presidente del consejo de ministros para que exprese su opinión sobre el punto puesto á debate, toda vez que el Sr. Abarzuza no ha estado á juicio del orador lo explícito que las circunstancias requieren.

El Sr. Sagasta pide la palabra. (Espectación.)

Actas de Valencia

Madrid 3, 6 t.

Congreso: La comisión discute las actas de la Cámara de comercio de Valencia impugnándola enérgicamente el Sr. Salmerón que sostiene no deben ser diputados los señores Garcia Monfort y Amat.

Dice que en la elección hay muchos lunares y antes que estos un censo falso puesto que se han acumulado votos que de ninguna manera pueden pertenecer á la Cámara.

Declaraciones de Sagasta

Madrid 3, 6 t.

Senado: El presidente del Consejo de ministros dice: "Lo que tan obscuro le parece al señor marqués de Trives está muy claro.

Los posibilistas apoyan resueltamente al partido liberal y se hallan dentro de la legalidad más perfecta. Los liberales apoyamos á la monarquía con amor y con decisión, y claro es que cuantos nos apoyan á nosotros apoyan tambien á la monarquía. Es indudable.

Terminado este incidente, ha hablado para alusiones el duque de Tetuan, y ha defendido su política internacional, especialmente la relacionada con los tratados de comercio.

Ha recordado que los liberales combatieron el *modus vivendi* con Francia, y ahora se han visto obligados á aceptarlo sin recabar ninguna otra ventaja, ni existir posibilidad de obtenerla.

El ex-ministro de Estado conservador censura la conducta electoral del Gobierno.

El orador ha terminado diciendo que el tratado norteamericano fué bueno y que ha aumentado el comercio en Cuba, y defendiendo la política del partido liberal conservador. Con esto se ha suspendido el debate.

BREGA DE TOREROS

Madrid 3, 6-10 t.

El asunto del dia (y será el de la noche) es una *bronca* ocurrida en la calle de Sevilla.

A consecuencia de unas frases algo duras que se cruzaron en la corrida de ayer tarde entre *Guerrita* y el picador *Largo* (Salustiano) éste insultó anoche en el café de Fornos á *Guerrita* añadiendo que hacía extensivo el insulto á los cordobeses.

Guerrita encerróse en la mayor prudencia, esquivando todo escándalo.

Esta mañana el picador Molina (primo de *Guerrita*) estuvo buscando á Salustiano por todos los sitios á donde suele concurrir, y entre diez y once lo encontró en la calle de Sevilla.

Verle y armarse bronca de estacazos fué una misma cosa. Se acometieron con saña y resultó con la cabeza abierta Molina.

Salustiano ha ingresado en la cárcel.

Se temen nuevos y más graves disgustos entre madrileños y cordobeses.

ESCAMILLO.

COTIZACION DE LA BOLSA

Madrid 3, 4-30 t.

4 por 100 interior	69'90
4 por 100 fin de mes	70'70
4 por 100 exterior	70'70
4 por 100 amortizable	78'40
Cubas (emisión de 1885)	104'35
Cubas (5 por 100)	0'00
Banco de España	370'00
Tabacaleras	149'50
Cambios París	16'10
Cambios Lóndres	29'20

París 3.

4 por 100 exterior	65'32

(Mercado flojo.)

SECCION AMENA

ILUSIONES PERDIDAS

(SONETO)

¡Adios, dulce ilusión, rica en colores!
¡Adios, sueños hermosos de mi vida!
¡Adios por siempre! Y vayan de partida
Con vosotros mi bien y mis amores.
Deja tal vez el céfiro á las flores
Un suspiro por tierna despedida,
Cuando pasando la estación florida
Lleva al cielo sus últimos olores.
El céfiro suave de esperanza
Que dió á mi corazón vida y frescura
¡Ay de mí! ya pasó.... ¡triste mudanza!
Que solo me dejó de su dulzura
Este que triste y amoroso lanza
Mi corazón suspiro de ternura!

MIGUEL DE LOS SANTOS ALVAREZ.

CHARADA

En pos de una *cuarta dos*
iba mi *todo* ayer tarde,
y al ver su *primera tres*
juzgué que no era cobarde.

Fuga de vocales

¡Q.. y. n. t. q..r.!
¡P.s n. s.b.s q.. v..nd.t. m.l.
d. p.r. m. m..r.!

Platos de "El Noticiero,,

Sopa de cebolla.—Píquense menudamente algunas cebollas y se frien en manteca hasta que estén muy doradas; se añade un poco de harina y se deja freir hasta que se ponga casi negra. Agréguese entonces el agua suficiente para el caldo, sal y un poco de pimienta, dejándola hervir seis minutos. Se cuela y se echa en una sopera, añadiendo cortezones de pan.

Jeroglífico

Soluciones al número de ayer

A la fuga de vocales:

El alma di á una mujer
y á un perro le di un mendrugo.
El perro fué mi guardian
y la mujer mi verdugo.

A la de consonantes:

¿Cómo quieres que esté alegre
al que le da por pensar
en lo que tarda la dicha
y en lo pronto que se va?

A la charada: *Jota.*

Al jeroglífico: *La elocuencia es la pintura del pensamiento.*

Imprenta de EL NOTICIERO SEVILLANO
Alfonso XII, 12.

su turno delante de él, M. d'Orcieres adquirió la prueba inmediata de que habia adivinado las intenciones del falsario, porque afanoso de convertirse en denunciador, á fin de poder utilizar los beneficios del artículo 138 del Código, el pasante de escribano se cuidó de dar los más precisos informes sobre la manera de operar de su amigo para deshacerse de los billetes falsos.

—He sido al principio víctima de Mourel,—dijo el miserable.—Cuando comenzó á darme para cambiarlos algunos billetes de tarde en tarde, hace de esto más de un año, yo no sospeché nada. Me decia que ganaba mucho dinero trabajando para los editores de París, y cuando yo iba con él á la pequeña habitación que ocupaba antes de su matrimonio, no veia nada sospechoso, sino, antes al contrario, la demostración, que debia parecerme evidente, de la verdad de sus afirmaciones. No cesaba de reproducir dibujos y veinte veces me ha dado á leer las cartas de los que le encargaban trabajos artísticos.

—Sea,—dijo M. d'Orcieres,—pero no habreis permanecido mucho tiempo sin conocer exactamente la verdadera industria de Mourel. Despues de haber sido su víctima, como decís, habeis venido á ser su cómplice.

—Apesar mio, señor, á pesar mio.

—Explicaos.

—¡Oh! nada más sencillo. Yo habia puesto en circulación, con la mayor inocencia del mundo, cierto número de billetes falsos, cuando un dia llegué á sospechar algo.

Paseaba con Juan al volver de cobrar cuentas y llevaba mil quinientos francos en el bolsillo. No tenia por qué ocultarlo á mi amigo, y éste me propuso, enseguida que lo supo, darme á cambio de esta suma, que estaba en oro y piezas de cinco francos, otra cantidad igual en billetes. Esto me sorprendió un poco, porque al fin y al cabo, el oro y la plata son de menos fácil manejo que el papel y tambien porque me parecia extraño que un grabador poseyera tanto dinero en billetes.

—Pero, no obstante, ¿accederíais al cambio?

—Ah, sí, aunque con desconfianza.

—¿Y M. Tellier no se sorprendió al ver que le llevabais todo lo cobrado en billetes, cuando otras veces las cuentas os las pagaban en monedas de todas clases?

—Mi principal no me hizo ninguna observación.

—Es posible. Continuad.

Aunque el juez de instrucción habia pronunciado estas

despacho de M. d'Orcieres, Juan no intentó negar.

Ignoraba aun las pesquisas practicadas en su casa, pero al ser arrestado en Paris se le habian encontrado encima una treintena de billetes falsos, de los que pensaba deshacerse por medio de pequeñas adquisiciones en diversos almacenes, y esta era una prueba tan abrumadora que se sentia perdido.

Reconoció, pues, inmediatamente que él era el falsificador á quien la policía buscaba desde hacia algun tiempo, pero cuando el juez de instrucción le invitó á nombrar á sus cómplices, respondió sin vacilar y con firmeza:

—No tengo ninguno.

—¿Ninguno?—repitió el magistrado—¿y vuestra esposa?

—Os juro que ha ignorado siempre lo que yo hacia.

—Es poco probable, pero pronto lo sabremos de cierto. Lo que es inadmisible es que no os hayais hecho ayudar de nadie para poner los billetes falsos en circulación. Cambiándolos todos y contínuamente vos mismo, era denunciaros en seguida y sois muy inteligente para haber obrado de esta suerte. Ya comprendeis que me será facil descubrir con quien estábais en relaciones. Os habeis negado á decir dónde habitabais en Paris durante las frecuentes temporadas que allí permanecíais, ¿por qué?

Juan bajó la cabeza y guardó silencio.

—¿No quereis responder? Ya reflexionareis y hablaremos más tarde sobre este punto.

Y prosiguiendo su interrogatorio, M. d'Orcieres supo, por confesión de Juan, que los primeros ensayos de falsificación de éste se remontaban á cerca de dos años de fecha, y que habia puesto en circulación sobre unos cincuenta mil francos de billetes falsos, aunque no le quedaba sino bien poca cosa de dicha suma.

Afirmaba que su pequeña propiedad de Reims habia sido pagada con el producto lícito de sus trabajos para los periódicos ilustrados de París.

Entonces, ¿dónde habia ido á parar el dinero que le habia granjeado su criminal habilidad?

Lo habia gastado, decia Juan, en experiencias de química y en la adquisición de productos que le eran necesarios.

Ante semejantes respuestas, el juez de instrucción comprendió que Mourel ocultaba con gran cuidado una parte de su existencia, seguramente porque no queria facilitar el descubrimiento de los cómplices que debian haberle ayudado en su industria.

Algunos instantes despues, cuando Durest compareció á

Mourel, era casi seguro, debia tener cómplices, si no para la ejecución de los billetes falsos, al menos para ponerlos en circulación. Si su mujer ignoraba todo esto, y así opinaban tanto el comisario como M. Morin, debia conocer por lo menos á los amigos de su marido. El inspector de policía se preparaba á interrogar á Rosa á este propósito, cuando la puerta de la habitación se abrió de golpe delante de un individuo, que exclamó con acento de reproche:

—¿Cómo, Roseta? ¿Estais aquí... en el taller... en ausencia de Juan? Si...

Pero el visitante se detuvo bruscamente y dió un paso atrás al apercibir tanta gente allí donde él esperaba encontrar sola á la mujer á quien perseguia constantemente con sus ridículas galanterías.

—¡Calla! ¡Cárlos Durest!—dijo M. Roblot—el amanuense de M. Tellier. Entrad, entrad...

Y añadió á media voz dirigiéndose á M. Morin:

—Un amigo íntimo de Mourel.

—¡Ah! ¿Sí? Entrad—repitió con aire de bondad el inspector.—No estareis aquí de más, al contrario.

Este "al contrario,, habia sido pronunciado con un tono tan insinuante, que Durest se puso pálido, si es que esto era posible.

Sin embargo, obedeció, y como despues de haber franqueado el umbral de la puerta vió á Rosa con las facciones descompuestas, comprendió que pasaba allí algo grave.

Entonces se esforzó por recobrar su audacia y corrió hácia la jóven para preguntarla:

—¿Qué teneis? ¿Le ha ocurrido alguna desgracia á Juan?

Mme. Mourel no respondió más que con una mirada llena de indignación, levantando los hombros en señal de desprecio.

—¡Ah! sí, ha sucedido una desgracia á vuestro amigo—dijo el comisario de policía.—Ya habeis debido presumirlo viéndonos aquí. Echad una ojeada sobre la mesa de trabajo y lo sabreis todo.

El amanuense no volvió la cabeza, pero de pálido se volvió verde y balbuceó:

—No comprendo... ¿Qué quereis decir?

—El señor procurador de la república se lo explicará todo á su tiempo.

—¿El señor procurador de la república?

—El mismo en persona.

Durante este tiempo M. de Morin hacia empaquetar cui-

SGCB2021

SECCIÓN DE ANUNCIOS

DOCTOR DON MANUEL DE ORLEANS

CIRUJANO-DENTISTA

Especialista en la construcción y aplicación de bragueros mecánicos inguinalesy umbilicales, con los cuales se ejerce toda la presion que se desee sobre la parte afecta por medio de sus mecanismos, consiguiéndosecon el indicado sistema la completa curación de las hérnias.

Fajas de todas clases para señoras y caballeros, artículos de ortopedia, goma é instrumentos de cirujía y toda clase de aparatos ortopédicos.

PREMIADO EN VARIAS EXPOSICIONES

Agua dentrífica, polvos y calmante eficaz para el dolor de muelas. Dentaduras garantizadas por todos los sistemas conocidos hasta el día. También pasa á domicilio á practicar operaciones, así como á la colocación de cualquier aparato, tanto en la localidad como fuera de ella.

RIOJA, 5.—SEVILLA

REFINERIA ESPAÑOLA

DE PETROLEO

MARCA "EL LEÓN,,

FÁBRICAS

Alicante, Barcelona, Santander y Sevilla

OFICINAS EN SEVILLA: ZARAGOZA, 17

LUZ BRILLANTE

ALUMBRADO DE LUJO

Petróleo de calidad especial, **extra superior** tan **inofensivo** como el aceite vegetal.

NOTA.—Para evitar adulteraciones, la LUZ BRILLANTE solo se vende en cajas precintadas de dos latas, que llevan la etiqueta depositada de LUZ BRILLANTE, y cerradas con chapas estampadas con la marca **El León.**

Los pedidos se sirven á domicilio.

DOCTOR BARRERA GOMEZ

DENTISTA AMERICANO

de las Facultades de Filadelfia y Nueva York

HA ESTABLECIDO SU GABINETE EN ESTA CAPITAL, GÉNOVA, 33

Operaciones en la dentadura con arreglo á los últimos adelantos conseguidos en América.

Ofrece completa garantía en todos sus trabajos y pasa á domicilio de las personas que lo soliciten.

Orificaciones y empastes de toda clase **sin dolor.**

Consultas en español, francés, italiano, aleman é inglés.

Horas de oficina, de diez de la mañana á cinco de la tarde.

Consulta para los pobres, los martes y viernes de una á tres tarde.

Honorarios al alcance de todas las fortunas.

Durante este mes hará todos sus trabajos á mitad del precio corriente, con el fin de hacerse conocer y acreditar sus operaciones.

Perfectas dentaduras artificiales de toda clase.

33, Génova, 33

EL SANTO ANGEL

COLEGIO DE 1.ª Y 2.ª ENSEÑANZA INCORPORADO AL INSTITUTO

DIRECTOR: D. JOSÉ ÍÑIGO ROMERO

ROSARIO 18.—SEVILLA

LOS FACULTATIVOS todos han reconocido en la savia de pino marítimo, la brea y el bálsamo de Totú, propiedades especialísimas para la curación de la

TOS, CATARROS, ASMA

y demás enfermedades de la garganta, pecho y de las vias urinarias. Las virtudes de estas tres sustancias se hallan reunidas en el **Licor Brea Costas con Tolú y savia de pino** de tal suerte que una sola cucharada produce más efecto al enfermo que doce de cualquiera otro licor preparado con brea solamente. Frasco: 10 reales, en la Rambla de las Flores, número 4, Barcelona, y en todas las farmacias de España.

EXTRACTO VEJETAL DE LA MECA

ÚNICO RESTAURADOR FAVORITO DEL CABELLO

PREMIADO EN VARIAS EXPOSICIONES NACIONALES Y EXTRANJERAS

PREPARADO POR J. D. L. PAVÓN Y C.IE, RUE DE ROME, 121, PARIS

Las principales autoridades médicas lo usan y recomiendan á conocerse en España desde que empezó

PROBAD UN SOLO FRASCO

DIPLOMAS DE HONOR

Marque Depósee

EXTRACT VEGETAL DE LA MECQUE LABOR

MEDALLAS DE ORO Y PLATA

Probado en las principales capitales de Europa y aceptado como de gran utilidad.

es la más espléndida corona de la naturaleza

Una hermosa y brillante cabellera

Esta tintura sin rival, progresiva, debe su superioridad á los vejetales que la componen, y esto la hace tan agradable como bienhechora de las necesidades del tocador y sobre todo por las propiedades higiénicas que posee. Su uso corrije las alteraciones de la piel del cráneo, restablece la sedosidad de los cabellos y vuelve los blancos y descoloridos á su color natural, castaño ó negro, segun se desee sin manchar la piel obteniendo un crecimiento abundante.

De venta: **Peluquería de Reyes, Tetuan 29, Sevilla,** y en los principales bazares, perfumerías y peluquerías de España.

EL NOTICIERO SEVILLANO

es, á pesar del poco tiempo que cuenta de existencia, el periódico de mayor circulación en Andalucía.

Sus oficinas están abiertas para que los anunciantes y cuantas personas lo deseen puedan convencerse del fenomenal éxito que Sevilla y toda la región andaluza ha dispensado á esta publicación, correspondiendo con entusiasmo, que nunca le agradeceremos bastante, á los esfuerzos hechos por una empresa que no posee otros títulos al afecto del pueblo sevillano que la consideración que merece quien procura con su labor honrada y su ánimo esforzado que Sevilla posea una publicación que nada envidie á cuantas en España existen.

Su baratura, su independencia, su firme é irrevocable propósito de no defender ningun interés político, para reservar todas sus energías al bien general del país, garantía son para nuestros suscritores y para nuestros anunciantes. Los primeros sabrán lo que pasa en el mundo una ó dos horas antes de cerrarse las ediciones; los segundos pueden contar, y cuentan, con un órgano de publicidad sério y digno: sério porque no dá cabida en sus columnas á ningun anuncio que no pueda ser leido sin sentir repugnancia; digno porque rechaza los reclamos de especialistas cuya "ciencia,, consiste en burlar la buena fé del público.

La edición nocturna, solo para la venta, se cierra á las ocho de la noche, y la de la mañana á las cinco de la madrugada. Esta es para los suscritores de la capital y de fuera y para la venta en las líneas de Sevilla, las demás regiones de España y principales del extranjero.

Los anuncios se publican en las dos ediciones.

Ferro-carriles

HORAS DE ENTRADA Y SALIDA DE LOS TRENES SEGUN EL MERIDIANO DE MADRID

Salen de la estación de San Bernardo.—Para Jerez, Sanlúcar y Cádiz, 7'15 mañana y 3'16 tarde.—Para Málaga y Granada, 10'20 mañana.—Para Alcalá y Carmona, 6'20 mañana y 4'45 tarde.—Para Alcalá solo, 12'15 tarde y 9'15 noche. Para Morón, Marchena, Osuna y Ecija, 6'2 tarde.—El exprés para Cádiz sale de Sevilla los mártes, juéves y sábado á las 9'38 mañana. *Llegan á la estación de San Bernardo.*—Procedentes de Jerez, Sanlúcar y Cádiz, 10'19 mañana y 8'11 noche.—Procedentes de Málaga y Granada, 4'5 trade.—Procedentes de Alcalá y Carmona, 10'38 mañana y 8'5 noche.—Procedentes de Alcalá solo, 4'40 mañana y 5'45 tarde.—Procedente de Morón, Marchena, Osuna y Ecija, 9'30 mañana.—El exprés de Cádiz llega á Sevilla los mártes juéves y sábados á las 3'1 tarde.

Salen de la estación de la plaza de Armas.—Para Huelva, 6 tarde y 6'40 mañana.—Para Mérida, 5'50 mañana.—Para Córdoba y Madrid, 12'25 mañana y 8'50 noche.—El exprés para Madrid sale de Sevilla los mártés, juéves y sábado á las 6'10 tarde.

Llegan á la estación de la plaza de Armas.—Procedentes de Huelva, 10'6 mañana y 8'25 noche.—Procedente de Mérida, 7'58 noche.—Procedentes de Córdoba y Madrid, 3'15 tarde y 6,40 mañana.—El exprés de Madrid llega á Sevilla los mártes, juéves y sábado á las 9'25 mañana.

GABINETE ODONTOLÓGICO

DIRIGIDO POR

L. VILAR R.

Extraccion por medio de la anestesia local y general.—Dentaduras del sistema más moderno.

VALENCIA NÚM. 4. (PLAZA NUEVA).

CHOCOLATES Y CAFÉS

DE LA

Compañía Colonial

TAPIOCA, TES

50 RECOMPENSAS INDUSTRIALES.

DEPÓSITO GENERAL

CALLE MAYOR 18 Y 20

MADRID

SE ARRIENDA una casa en la calle Aduana núm. 15. Génova, 6, dan razón.

EN EL ANTIGUO Y ACREDITADO establecimiento de betunes y salón para limpiar el calzado, calle Almirante Bonifáz núm. 6, se ha recibido un gran surtido de betunes franceses de brillo y mate, con especialidad en colorés é imitación á piel de Rusia. Tambien en dicho establecimiento se vende Bálsamo Oriental que cura radicalmente los callos, ojos de gallo y la dureza de los piés. Hay tinta para escritorio, clases superiores, y demás artículos concernientes á la industria á que se dedica este establecimiento, así como plantillas higiénicas.

NO HAY MAS MEDIOS de conservar los piés en perfecto estado que usando el **INOFENSIVO CALLICIDA.**

Dirigirse á su autor: plaza del Mercado, número 6, Jerez de la Frontera, Salvador Ronquillo.

ALMONEDA de diez á doce de la mañana. San Miguel, 13 principal. Por ausentarse su amo de Sevilla.

Traspaso

Se desea traspasar la antigua y acreditada confitería de la calle de la Féria, núm. 21.—Darán razón en la misma.

Don Francisco N. Nogales, dibujante y director de

LA MARIPOSA

Es el único taller donde se hacen dibujos para toda clase de bordados y labores.

Se dibuja en todas las telas y se pinta en raso y terciopelo.

Se dan lecciones á precios módicos.

Las horas de clases, de 3 á 5 en este taller.—*BAILEN*, 19.

AVISO URGENTE

El dia 21 desapareció de la calle Postigo del Aceite número 4 un muchacho de catorce años, llamado Alfonso Menendez Gonzalez. La persona ó personas que sepan su paradero, se servirán avisarlo en la calle de la Feria número 145, donde vive su familia.

EL NOTICIERO UNIVERSAL

DE BARCELONA

y LA CORRESPONDENCIA DE VALENCIA

Se vende en Sevilla en el puesto de la calle de las Sierpes, esquina á la plaza de la Constitución.

EL NOTICIERO SEVILLANO

Este periódico se vende, desde las siete de la noche, en todos los puestos de cerillas de la calle de Sierpes y demás de esta localidad

NÚMERO SUELTO, 5 CÉNTIMOS

Tambien se vende en París:

Madame Lapointe, kiosque des journaux, 123, boulevard des Capucins.

En Santander, en la imprenta Militar y del Comercio, Cuesta del Hospital, número 5.

En Valencia, en el kiosko de la plaza de San Francisco.

En Madrid, en el puesto de periódicos de la calle Mayor, números 2 y 4, junto á la Puerta del Sol.

En Marsella, en el kiosko frente á la Bolsa.

En Zaragoza, en todos los kioskos.

En Barcelona, kiosko de *El Noticiero Universal*, frente al Teatro Principal.

En Granada, expendeduría de periódicos, en la Puerta Real.

En Cádiz, expendeduría de periódicos de D. Juan Gallardo de Reina, calle San José, número 8.

En Jerez de la Frontera, en la calle Larga núm. 2, despacho del cosario de Sevilla, Cádiz y Jerez, D. Félix Rodriguez.

dadosamente por el secretario de M. Roblot los objetos que queria llevarse.

Cuando iba á terminar esta operación, Durest, que reflexionaba apoyado en la pared porque apenas podia sostenerse, hizo seña al comisario central de que deseaba hablarle, y llevándole á un ángulo de la pieza, le dijo en voz baja:

—Juan está cogido, bien lo veo, y vos creeis que yo soy su cómplice. Os juro que no, pero sé muchas cosas que os interesan, y que ya que él esta preso os revelaré sin dificultad. Notad que yo no estoy detenido y que es de un modo completamente expontáneo como os hago esta proposición.

—¡Ah, picarón: conoceis bien el Código penal! Art. 138. "La persona culpable de los crímenes mencionados en los artículos 132 y 139—monedèros falsos ó falsificadores de billetes del Banco de Francia—quedaré exenta de pena si antes de la consumación del delito ó antes de toda persecución da conocimiento del crímen y revela sus autores á las autoridades constituidas.,, Entendeis bien, señor Cárlos Durest, "antes de toda persecución.,,

—Es verdad, señor comisario; pero el mismo artículo termina con estas palabras: "ó si, hasta despues de comenzada la persecución, procura la detención de los otros culpables.,,

—Perfectamente exacto. Y ya que rivalizamos en conocimientos del Código, añadiré, para no olvidar nada de tan interesante artículo 138: "Las personas que hubieren hecho las denuncias podrán quedar, sin embargo, durante su vida ó por tiempo determinado, bajo la vigilancia especial de la alta policía.,, Todo no se puede pedir, y ya es bastante bonito poder escapar de ir á presidio.

Esta era evidentemente la opinión del triste personaje, porque asintió á las palabras del comisario con una humilde sonrisa, y algunos minutos más tarde, cuando M. Roblot le anunció que iba á conducirle ante el procurador de la república, tomó valerosamente su partido y le siguió sin asomo de resistencia.

En cuanto á Rosa, despues de haber visto practicar en su dormitorio y demás piezas de la casa minuciosas pesquisas, que no dieron resultado alguno que la comprometiera, asistió al acto de sellar la puerta del taller, y no pudo responder más que con un movimiento de cabeza cuando el representante de la autoridad le dijo antes de retirarse con M. Morin:

—No temais nada. No os sucederá nada malo, pero permaneced aquí á la disposición de la justicia. Es probable que el juez de instrucción os mande á llamar hoy mismo.

Al quedarse sola Mme. Mourel se puso á llorar, espantada

de las consecuencias de los sucesos que venian á sorprenderla, si no en plena dicha, al menos en plena tranquilidad.

El hombre cuyo apellido llevaba era un falsario. ¡Este apellido quedaba deshonrado! ¡A Juan se le enviaria á presidio! ¿Qué seria entonces de ella?

¿Cómo no habia tenido nunca la menor sospecha?

¿Cómo no habia comprendido que un grabador, por hábil que fuese, no podia ganar honradamente tanto dinero como su marido habia traido de París desde que estaban casados?

¡Aquella pequeña casa que, gracias á sus cuidados, era un nido encantador, habia sido pagada con el producto de una industria criminal!

¡La parecia que el pavimento le quemaba los piés!

¡Sus hermosos vestidos, sus joyas, su lindo mobiliario, los menores objetos que le rodeaban, todo, en fin, era robado!

¿Se creeria nunca que ella estaba completamente inocente? Al menos no dejaria de decirse que por satisfacer su afición al lujo habia llegado Mourel á ser falsificador ¿No habia exigido, en efecto, que Juan tuviese por lo menos 5.000 francos de economías para concederle su mano?

Recordaba con horror esta condición que habia puesto para su matrimonio, se acusaba de todo el mal y sollozaba por la suerte del que pensaba haber conducido al crímen.

En estos instantes, ó poco despues, el comisario de policía y el inspector de seguridad eran recibidos por el procurador de la república y le daban cuenta del éxito de su misión.

El completo é inesperado resultado obtenido simplificaba mucho las cosas. No habia más que enviar el asunto al juez de instrucción, lo que hizo sin pérdida de tiempo el jefe de policía.

El juez instructor de Reims era en esta época M. d'Orcieres, magistrado lleno de ciencia y distinción.

Los detenidos no tenian que temer de él ni amenazas ni lazos indignos. Iba lealmente á su objeto, sin otro pensamiento que buscar la verdad y sin creer que bastaba que fuese conducida una persona á su presencia para juzgarla culpable antes de haberse demostrado su delincuencia.

Consideraba siempre como una buena fortuna adquirir el convencimiento de la inocencia del procesado y poder terminar una instrucción con el auto de "no há lugar,,.

En todo caso, hubiera creido rebajarse empleando mentiras y argucias con aquellos á quienes interrogaba.

El asunto de Mourel no era de aquellos que presentan grandes dificultades que vencer.

En efecto; cuando fué conducido, en aquel mismo dia, al

palabras con cierta ironia que no se habia escapado al amanuense, éste se armó de valor y prosiguió:

—Desde este momento vigile á Mourel y como éste me contaba que su vida en París era alegre, comprendí que no podia costearla con el producto de sus trabajos. Así es que al pedirme de nuevo, algún tiempo despuse, que le cambiase por papel el producto de mis cobros; rehusé diciéndole que no sabiendo de donde sacaba tantos billetes, no queria comprometerme. Juan se enfadó y despues de haberme afirmado que todo lo ganaba ilustrando libros prohibidos, añadió que era demasiado tarde para mostrarme tan escrupuloso, puesto que ya le habia hecho otra vez el mismo servicio que ahora reclamaba de mi amistad.

—¿No presumiais aún que los billetes que os daba Mourel eran falsos?

—De ningún modo. Hasta un año despues no lo adiviné todo.

—¿Y por qué no le habeis denunciado entónces, como lo haceis en este momento?

—Porque eso era denunciarme á mí mismo, puesto que forzosamente habia llegado á ser su cómplice.

—Declarad toda la verdad. Si habeis guardado silencio durante más de un año, es porque esperabais que vuestro amigo y vos tendriais tiempo de hacer fortuna antes de ser sospechosos, y si ahora hablais es únicamente con la esperanza de obtener los beneficios del artículo del Código que exime de pena á los denunciadores en los crímenes de falsificación de moneda. Es posible que los magistrados que juzguen á Mourel piensen que vuestras revelaciones han sido demasiado tardías y que de nada han servido á la justicia.

Esta manera tan clara y precisa de apreciar su conducta hizo perder á Durest toda su seguridad. Sin embargo, se repuso algo cuando M. d'Orcieres le dijo:

—Mourel gastaba mucho, por lo visto, en Paris. ¿Dónde habitaba? No podeis ignorarlo desde el momento que le habeis acompañado con frecuencia. ¿Se hospedaba en un hotel?

—No; habitaba en el numero 42 de la calle del Este, cerca de Luxemburgo, una pequeña habitación que habia alquilado con el nombre de Raimundo Bernard.

—¿Y allí llevaba una existencia dedicada á placeres, de los que participabais muchas veces?

—Rara vez, por el contrario. M. Tellier no me permitía ausentarme de Reims si no de tarde en tarde.

—¿Mourel ha conservado esa habitación despues de su matrimonio?

SGCB2021