EDITADO POR M.C.S.E.
Avda. Generalísimo, 142
Madrid
PALMA DE MALLORCA
Jueves, 28 de diciembre 1978
Precio: 15'— pesetas.

Baleares

"el diario de las islas"
Director:
ANTONIO PIZA

CONSTITUCION

Refrendo real

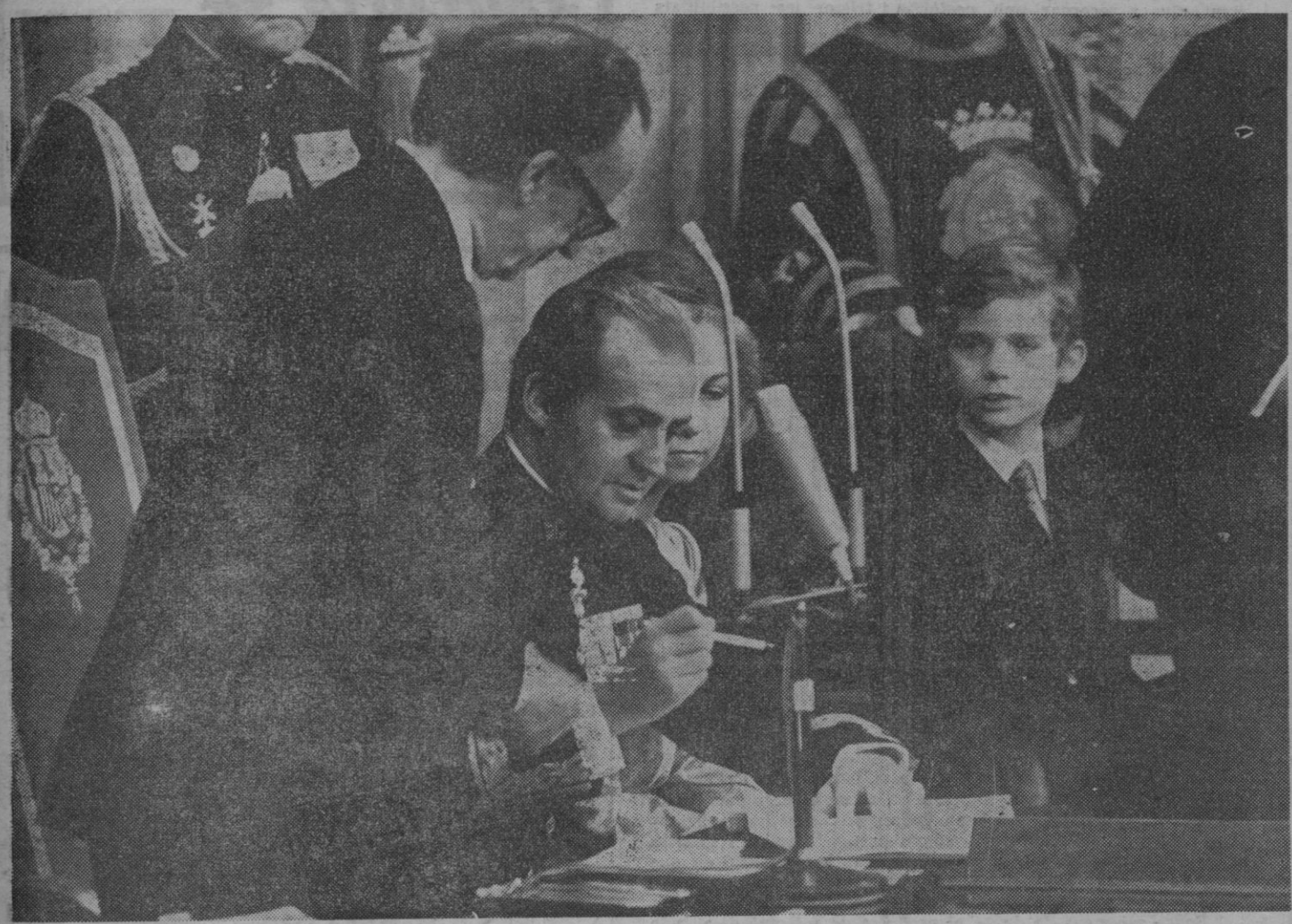

A las once cincuenta y cinco de la mañana de ayer, Su Majestad el Rey Don Juan Carlos procedió a la sanción de la Constitución, estampando su firma en el texto, con una pluma de oro, que pasará al archivo histórico de las Cortes. Anteriormente, habían firmado el documento el presidente del Congreso Fernando Alvarez de Miranda, y el titular de las Cortes, Antonio Hernández Gil. La firma por Don Juan Carlos fue acogida con una gran ovación de los parlamentarios, puestos en pie. A continuación, S.M. el Rey, tras corresponder a la ovación, pronunció unas palabras en las que se refirió a la labor desempeñada por todos los parlamentarios, agradeciendo el esfuerzo de todos los miembros de la Cámara, deseando que los partidos vean cumplidas las esperanzas depositadas en el texto constitucional. Concretó el mensaje de paz y solidaridad de los españoles hacia las demás naciones de la tierra, agradeciendo, sobre todo, al pueblo español el refrendo positivo a una Constitución que a todos debe regirnos y todos debemos acatar.

(Información en pág. 11)

LOS CONVENIOS PODRIAN REVISARSE A LOS SEIS MESES

FRENTE COMUN CC.OO. - UGT

Comisiones Obreras y UGT han llegado a un acuerdo concreto para defender las mismas reivindicaciones laborales en las negociaciones de los dos mil convenios colectivos pendientes y como alternativa al decreto ley sobre política de rentas y empleo dado a conocer por el Gobierno.

Por otra parte, el ministro de Trabajo, Calvo Ortega, ha manifestado que los convenios podrían revisarse a los seis meses en caso de que se superaran las cotas previstas de crecimiento de los precios en el primer semestre de 1979.

En un comunicado hecho por los patronos, se acusa a las centrales sindicales y a la Administración de irresponsables y fracasados.

En otro orden de cosas, ayer se lanzó un reto público al vicepresidente Abril Martorell y a los secretarios generales de UGT y Comisiones Obreras, Nicolás Redondo y Marcelino Camacho, respectivamente, para que acudan a un debate televisivo cara a cara que tendría lugar hoy, después de la segunda edición del telediario. Las centrales esperan a conocer las condiciones de dicho debate, para aceptar.

(Información en pág. 13)

Nuevo asesinato en el País Vasco

José María Arrizabalaga Arcocha, de 27 años de edad, resultó muerto a última hora de la tarde de ayer en Ondárroa (Vizcaya), víctima de un atentado terrorista.

El hecho se llevó a cabo en la Biblioteca Municipal, dentro del complejo de la Casa de Cultura en Ondárroa, en la que el señor Arrizabalaga trabajaba como funcionario.

En fuentes competentes se ha podido saber igualmente que el fallecido era hermano de un antiguo alcalde del municipio ondarrés.

(Información en página 24)

DESDE EL 18 DE NOVIEMBRE SE HALLABA EN COMA

MURIO BUMEDIAN

El presidente Bumedian falleció ayer, tras haber sufrido una repentina recaída en su dolencia durante la noche última. Se hallaba en coma profundo desde el 18 de noviembre pasado.

El dirigente argelino, que rigió su país durante más de trece años, desapareció virtualmente de la vida pública en el mes de septimbre. Marchó a Moscú y poco tiempo después de su regreso, tuvo que ser internado en el hospital Mustafá, ya en muy grave estado y entró en coma.

(Información en la página 18)

A LOS CINCO MESES DE SU INAUGURACION

local

EL CASINO DE MALLORCA, DESBANCADO

Un jeque árabe ganó ayer 1.240 millones de pesetas

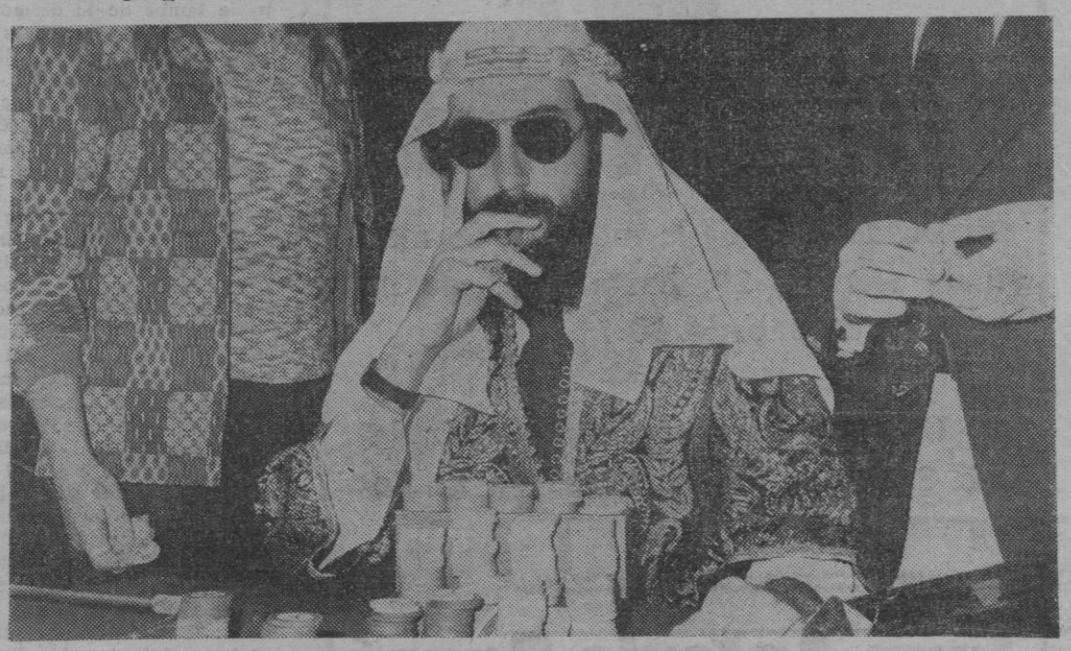

El joven jeque Seif Ben Huri, del sultanato de Omán, consiguió ayer por la noche hacer saltar la banca del Casino de Mallorca. Sus ganancias se estiman en unos mil cuatrocientos millones de pesetas, y buena parte de ese dinero, según dijo a nuestros reporteros, los invertirá en la isla. Posiblemente en el sector turístico. En el grabado, el jeque Seif Ben Huri, en el Casino.— Foto Juanet

Sensacionales noticias del día en página 4 — Los precios del cotillón de Nochevieja — **Sigue la huelga de los analistas** — Retrasos en Son San Juan, por culpa del tiempo. — **Tampoco está satisfecho el presidente de «CAEB» (ante el programa económico del Gobierno).** — Detenidos por varias horas cuatro defensores de «Sa Dragonera».

M.C.D. 2022

COLOR DEL DIA

(De "Ya")

REVEILLON
NOCHEVIEJA
CENA BARBACOA SON TERMENS
Pesetas 1.500
CENA MEDIEVAL en COMPTE MAL
Pesetas 1.900
NIÑOS » 1.000
INCLUYENDO: CENA, VINOS, CHAMPAGNE, TURRONES, UVAS, COTILLON, BAILE Y ESPECTACULO.
SUPLEMENTO TRANSPORTE: 175'— PTS.
RESERVAS:
VIAJES ORBITA
(G.A.T. 101)
Galerías Jaime III, 4 - Tfno. 22 70 40 (4 líneas)

MAÑANA, VIERNES 29
24 HORAS ININTERRUMPIDAS DE RADIO en:
RADIO JUVENTUD
Desde las 8 de la mañana, de mañana viernes, 29, hasta las 8 de la mañana del sábado, 30.
Una programación continuada de los Servicios Informativos de Radio Juventud.
COORDINA:
Juan Antonio Bauzá
24 HORAS DE RADIO
RADIO JUVENTUD

EL 30 DE DESEMBRE

PER L'ESTATUT D'AUTONOMIA

Per M. LOPEZ CRESPI (PSM-PSI)

A més de l'aprovació de les ponències sobre "Anàlisi de la situació actual", "Nacionalisme", "Estratègia política" i "Tipus de Partit" la cloenda de la Ira. part del IV Congrés del PSM-PSI finia amb el compromís inajornable de convocar la Diada Nacional per l'Estatut d'Autonomia el proper dia 30 de desembre a la Plaça Major de Ciutat. El nostre Congrés, amb aquesta decisió, volía donar la primera passa pràctica i efectiva contra el procés acentuat de desinformació, apatía i desmovilització constant que d'ençà el 29 d'octubre de 1977 pateix el nostre poble, sotmés a polítiques alienes a les seves neccesitats i realitats.

La decisió final de tirar endavant la Diada Nacional reivindicativa de l'Estatut d'Autonomia arribava just en el moment en que tothom —fastigejat i escèptic per la política del "consens"— començava a recordar amb nostàlgia i tristor les possibilitats ajornades que l'empenta del 29 d'octubre del 77 portaven dintre. Aquella data —ja històrica— obria escletxes lluminoses en mig del dessolador panorama produït pel caciquisme i la corrupció de la nostra dreta —avui vestida amb sedes democràtiques— responsable d'aquesta despersonalització històrica contra la que sortiren al carrer pagesos de la part forana, ciutadans, treballadors de tots el sectors, estudiants, intel.lectuals... amb l'il.lusió d'un retrobament amb si mateixos, amb els seus somnis i la seva fe en una autonomia que no voliem simple descentralització administrativa, sino ben al contrari, camí obert cap al nostre autentic Autogovern i cap a la recuperació de les nostres institucions arrabassades pel centralisme d'ençà el decret de Nova Planta.

El Pacte Autonòmic restava i resta sense acomplir, però provàrem de creure —per una sola vegada— que l'oportunisme de dreta i esquerra deixaria pas a la tasca urgent del nostre recobrament nacional. Ens erràrem de comptes al donar carta d'autonomistes al caciquisme dretà de sempre (UCD-AP) ara endiumengats a la moda suarista o fragista.

Va passar aquella data i en lloc d'anar cap endavant, ens trobàrem que fins i tot l'esquerra, anomenada fins ara majoritària (veurem com acaba això) deixava de banda el seu compromis amb la defensa dels interesos del nostre poble i es dedicava a pràcticar i fer-nos empasolar l'anomenat "consens". Un "consens" amb la dreta, reformadora i hereva del feixisme franquista que ens ha portat al desencís popular, a la desmovilització de les millors energies del nostre poble que va sortir al carrer aquell 29 d'octubre i per si faltés encara res més hem arribat a una Constitució —que el nostre partit es va abstenir de votar— que retallava i retalla les nostres llibertats nacionals. Una constitució que es fonamenta en "la unidad de España como patria común e indivisible de los españoles", en l'economía de mercat capitalista, etc. i que produeix de rebot una Pre-Autonomia que fins ara no respon de cap de les maneres a les reivindicacions històriques, polítiques i econòmiques que els treballadors i treballadores del nostre poble tenen al davant com a tasca urgent a resoldre.

La Pre-Autonomia actual,i una part ben ampla de l'actual gestió del Consell General Interinsular, té molt poc a veure amb l'Autonomia que el poble reclama. Correspon —com deiem abans— a una simple descentralització administrativa, gradual i sotmesa a les decisions del centralisme d'UCD amb la pretensió de que aquest "consens" amb el PSOE i PCE aturi les reclamacions i drets perduts a les Illes i resta de nacions de l'Estat Espanyol.

Sense cap mena de dubte el producte de tot això es el cada vegada més greu desencís popular davant l'actuació d'uns polítics insensibles a les nostres necesitats i que en tot moment s'han dedicat més a les especulacions de gabinet que a tornar a conectar amb la gent que aquell històric 29 d'octubre sortí cridaner, confiat i feliç al carrer.

El mateix Consell General —com deia l'altre dia en Toni Serra— es va convertint día a día en un "ente" vaporós on la minoría PSOE tan sols deixa constancia testimonial de la seva presència davant el control dretà d'UCD-AP. El Consell —culpable també de la desmovilització i escepticisme populars— no dona en aquests moments delicats i crucials criteris sòlids i eficients de recobrament polític, econòmic i cultural. En definitiva, la seva pràctica política —davant l'urgent problematica que té plantejada el nostre poble— no es pot reduïr a una simple exigència llingüística per quedar bé.

Arribats ací veiem com es més urgent que mai portar endavant la movilització per l'Estatut d'Autonomia que el nostre IV Congrés i tot el partit en bloc vol impulsar el día 30. No fa gaire dies que en Llorenç Capellà també tocava fins al fons de la qüestió al advertir a on pot dur aquesta política de girar día a día l'esquena a la necesitat d'iniciar urgentment un seriós procés de consciènciació i movilització popular. Les dades aportades eren eloqüents per que no vulgui tancar els ulls davant la realitat produïda pel "consens": fracàs absolut de la convocatoria "antiterroista"; mitin del diputat del PSOE Emilio Alonso a favor del SI constitucional (40 persones!); i aquesta por real dels majoritaris a convocar la nostra Diada Nacional assustats per aquest resultats concrets de la seva política desmovilitzadora. Analitzeu, sino teniu estelles als ulls, a que obeeix aquesta abstenció masiva de 134.000!! ciutadans de les Illes Balears i Pitiuses i a on pot dur això si les coses continuen com fins ara.

Un lleuger advertiment del que pot succeir el proper temps es el toc d'atenció que l'UPM ha donat al conseller Sr. Francesc Garí. La Unió de Pagesos de Mallorca i altres organitzacions populars i partits comencen a demanar fets pràctics i no demagogia per a la galeria electoral. UPM ha dit al flamant Conseller: "Vos oblidau que existeix la UPM i que, sense aquesta... qualsevol intent seriós d'una nova estructuració agrària de Mallorca és buida de sentit. I per si això no bastava, els senyors assesors elegits són els mateixos que, des d'uns altres organismes franquistes o financers s'encarregaven, anys enrera de la mateixa tasca..." "Vos retiram aquell vot de confiança".

I no en parlem ja de les consecuències que té el fet lamentable del cas de Sa Dragonera, amb el fet del Consell General rebutjant la proposta de la Conselleria d'Ordenació del Territori.

Ens hem d'estranyar doncs d'aquesta por culpable a comparèixer a retre comptes davant el poble a la nostra Diada Nacional per l'Estatut d'Autonomia? El pànic a recollir els fruits sembrats durant aquest any de desmovilització constant són evidents. Les dificultats per convocar la Diada s'han de cercar aquí i no amb altres excuses de gabinet o reunió de café.

La resolució del IV Congrés del PSM-PSI va en camí de rompre aquesta dinàmica malaltisa dels majoritaris. S'ha d'institucionalitzar la nostra Diada Nacional. S'ha de rompre definitivament amb l'herència d'una societat dretana, caciquil, estreta de mires, esquifida, prompte a reencarnar-se en els nostres organismes autonòmics. Han estat massa segles, massa dècades de dissort nacional, d'opressió de classe, per deixar el nostre futur en mans de qui no es digne de la nostra confiança collectiva. Per tot això enguany hi haurà Diada Nacional per l'Estatut d'Autonomia. Tots junts, altre cop hi serem dia 30 a la Plaça Major de Ciutat.

Baleares
AÑO XXXVIII
N.º 12.407
DEPOSITO LEGAL P.M. 1958
REDACCION, ADMINISTRACION Y TALLERES: P.º MALLORCA 9 - B. PALMA
EDITADO POR M.C.S.E.
PASEO GENERALISIMO, 142, MADRID
DIRECTOR: ANTONIO PIZA. Tel. 23 21 86
REDACCION
ADMINISTRACION
TALLERES
23 59 40* (tres líneas)
PUBLICIDAD 23 11 77
SUSCRIPCIONES . 23 57 10
CIERRE 23 11 77

Restaurante S'ESCUDELLA
Calle Industria, núm. 52 — Tfno. 28 96 66
Anuncia a su distinguida clientela y público en general que el próximo domingo día 31, celebración de Nochevieja, permanecerá abierto.
BONES FESTES

HOTEL SON VIDA
HOTELES HUSA
Cena de gala
Fin de Año
MENU
CARROUSEL DE SALMON AHUMADO
Salpicón de Sabores
AMBROSIA DE AVE AL JEREZ
Pajitas al Parmesan
LANGOSTA DEL MEDITERRANEO A LA CREMA
Arroz criollo
NARANJA SORPRESA GIVREE
FAISAN DE ALCANTARA AL MELOCOTON
Croquetas de Castaña
MOUSSE HELADO SAN SILVESTRE
MIGNARDISES
LAS DOCE UVAS DE LA SUERTE
DOBLE MOKA
CHAMPAGNE GRAN CODORNIU BRUT
AGUAS MINERALES
LICORES
COTILLON — BARRA LIBRE
DE MADRUGADA BUFFET FRIO SON VIDA
BAILE AMENIZADO POR LA ORQUESTA SAN PEDRO
DISCOTECA EN EL SALON ZACARIAS
Información y reserva de mesas:
HOTEL SON VIDA. — Teléf. 23 23 40
Lo celebraremos con
CODORNIU

M.C.D. 2022

AQUI, LA NOTICIA

24 HORAS DE RADIO

Mañana comienza en «Radio Juventud» una programación completa de 24 horas de radio. Comenzará a las ocho de la mañana de mañana viernes y terminará el sábado. Las 24 horas de radio será un resumen de lo que ha sido el año en Mallorca. Habrá entrevistas con el gobernador, Albertí, políticos. Se tratarán todos los temas de mayor relevancia para la isla en 1978. El programa está coordinado por Juan Antonio Bauzá y Toni Gómez. Estará en el control Armando Pomar. También contará con la colaboración de todos los componentes de la emisora.

NUEVO LOCAL DE LA UGT

La Unión General de Trabajadores ha abierto un nuevo local que se encuentra en El Arenal, en la calle Bartolomé Calafell número 34, donde anteriormente estaba la oficina de Correos. Permanecerá abierto todos los días de 4 a 5 para cualquier clase de consultas laborales y jurídicas que deseen efectuar los trabajadores del ramo de hostelería inscritos en este sindicato.

NO HABRA FUSION BANCA MARCH-CENTRAL

Desde hace una serie de semanas, se viene comentando en círculos financieros de nuestra ciudad ,la posibilidad de un acercamiento —en los últimos días ya se hablaba de fusión— entre la Banca March y el Banco Central. Pero, ayer mismo, fuentes muy próximas a la primera de las entidades bancarias, nos desmentían totalmente el rumor. **«Sí es cierto que tanto en Palma como en Madrid se viene hablando de una posible fusión u absorción, pero, personalmente, le puedo garantizar que no hay nada cierto; que todo ha sido, únicamente, un rumor».**

Lo que sí parece no descartarse, por el momento, y siempre según noticias dignas de todo crédito, es una posible colaboración —léase un intercambio de acciones— entre la Banca March y un Banco extranjero, que muy bien podría ser norteamericano.

UCD NO HA SIDO INVITADA A LA REUNION SOBRE LA DIADA

El secretario de Información de UCD nos comunica, ante las informaciones aparecidas en la prensa a raíz de una nota del PSM-PSI sobre una reunión informativa sobre su Diada del 30 de diciembre, que su partido no ha recibido comunicación directa ni invitación para tomar parte en este intercambio de impresiones en el local de la OCB, a iniciativa del Partit Socialista de Mallorca. Será hoy a las siete treinta.

LIBERTAD CONDICIONAL PARA LOS HUELGUISTAS DEL PCE (i)

Los presos del PCE (i), Sebastià Serra y Rafael Rodríguez, que se hallaban en huelga de hambre indefinida, iniciada el día 1 de diciembre en la Prisión Provincial, han comunicado que han cesado en su proceder ya que se les ha anunciado que podrán obtener la libertad condicional bajo una fianza de sesenta mil pesetas. De momento tratan de rebajar esta cantidad y si no lo consiguen reanudarán su actitud huelguística.

Los señores Serra y Rodríguez ingresaron en prisión a raíz del descubrimiento por parte de la Policía de varios pisos francos de su grupo en los que se incautaron diverso material propagandístico y para la fabricación de explosivos.

TURRON Y CHAMPAN PARA LOS OCUPANTES DE SA DRAGONERA

Nos han dado cuenta que estos días pasados de la Navidad, «Pamesa», empresa promotora de la urbanización de Sa Dragonera, a través del aparcero de la isla, regaló al grupo de ecologistas de tendendencia anarquista que ocupan el lugar protestando por sus proyectos urbanísticos, un «aguinaldo» consistente en turrón y champan, ya que entendían que por estas fiestas no podía pasarse sin los tradicionales alimentos y bebidas.

Por otra parte cabe señalar que, debido a una indisposición de una de las chicas ocupantes, el grupo quedó reducido a cinco, ya que se trasladó a la isla de Mallorca esta joven momentáneamente enferma.

Igualmente se ha comunicado que durante la presencia de los ecologistas se comprobó que había sido forzado el candado de una de las puertas de la casa de Sa Dragonera y que habían desaparecido unos kilos de patatas. El hecho fue puesto en comunicación de la Guardia Civil y los ecologistas manifestaron a Pamesa la intención de abonar lo aprehendido y reparar los daños. Se ve que la incomunicación en la que se hallaron les restó víveres para sus subsistencia. Pero un miembro de «Terra i llibertat» desmintió tajantemente los hechos citados.

La presencia del grupo ocupante data del día 21 y anunciaron que si a los tres días no tenían respuesta oficial contra la urbanización comenzarían una huelga de hambre indefinida y se daría una radicalización de la campaña.

EN EL ANIVERSARIO DE LA MUERTE DE GOYA

Organizado por la Asociación Provincial de Amas de Casa, esta tarde a las 19 h. en el salón de actos de la Delegación Provincial de Cultura, San Felio, 8-A, tendrá lugar un acto-homenaje al gran pintor Francisco de Goya por cumplirse el 150 aniversario de su muerte. En el mismo acto Gaspar Sabater pronunciará una conferencia sobre esta insigne figura.

FIESTA SOCIALISTA PARA RECIBIR EL AÑO NUEVO

Para el último día del año, 31 de diciembre, en el restaurante Polideportivo de Algaida, junto al velódromo Andrés Oliver, los socialistas del PSOE celebrarán la llegada del año nuevo, que también comporta el centenario de la fundación de su partido, con una fiesta socialista que comenzará a las diez de la noche y concluirá, para los voluntarios, a las cuatro de la madrugada.

Con fiesta y brindis para 1979 desde la izquierda, alternativa de poder. Sin lujos ni excesos.

LA PRIMERA BOLSA DEL TURISMO ESPAÑOL

Es muy probable que, el próximo mes de febrero, Palma sea la sede del Congreso nacional de la Federación de Agencias de Viajes, que es lo mismo que una "bolsa de contratación" al estilo de la que anualmente se celebra en Berlín.

CONCIERTO DE GABRIEL ESTARELLAS

Esta noche, a las 9'30, en el Estudio General Luliano, Gabriel Estarellas dará un concierto en un acto que ha organizado el «Pipa Club» de Mallorca.

PALMA NO SE HA ENSUCIADO MUCHO

Y llegó el 27 luego de tres fechas sin limpieza. La verdad es que las calles no han registrado la avalancha de porquería que era de temer.

Nuestra pregunta es si se trata de una respuesta de conciencia a la campaña de Palma limpia o si es que esta pasada Nochebuena y Navidad ha registrado menos animación callejera. Ojalá que, como mínimo, fuera un poco de ambas cosas.

De todos modos el experimento básico vendrá dado por la mañana del día 1, tras la siempre animada Nochevieja.

ASAMBLEA DE CIRCUITO

Nos comunican los Testigos de Jehová que celebrarán su Asamblea de Circuito en el Palacio de Congresos del Pueblo Español los días 30 y 31 del presente mes bajo el lema: «Rindiendo servicio sagrado con lealtad». El propósito de estas asambleas es impartir instrucción bíblica a los asistentes.

LA VIUDA DE POMPIDOU, INDISPUESTA (NO VENDRA A PALMA)

Les adelantábamos el otro día que hoy se esperaba en el aeropuerto de Son San Juan la llegada del «pasajero 10 millones» de la compañía Air France, y que con tal motivo se había organizado un vuelo especial París—Palma—París servido por un avión «Airbus» A-300, a bordo del cual llegarían una serie de invitados entre los que destacamos a la viuda del anterior presidente de la República francesa, señor Pompidou. Pues bien; ayer por la tarde nos informó Air France que la señora Pompidou se encuentra indispuesta y al final ha tenido que anular su viaje.

El «Airbus» tiene prevista su llegada a Palma a las 11,05, con doscientos jubilados galos que toman el avión por primera vez, un grupo de periodistas y varias personalidades entre las que destacan el conde de París y a la señora Max Hymans, viuda del primer director general de Air France. Con ellos vendrán también el señor Gilbert Perol, director general, señor Denis Dejan, director para Europa y señor Ives Audoli, director para España.

PAPA NOEL, A BORDO DEL «SARATOGA»

Aunque con un ligero retraso, hoy por la mañana se celebrará, a bordo del portaaviones «Saratoga» de la Sexta Flota de los Estados Unidos, una simpática fiesta en la que los protagonistas serán los niños de varios centros benéficos de nuestra ciudad. Sobre las 14 horas, cuando los críos se encuentren ya a bordo de la nave, Papa Noel llegará al «Saratoga» en un helicóptero USA, y seguidamente, comenzará a repartir juguetes y golosinas a los niños, a los que más tarde el comandante del buque invitará a almorzar.

JOAN MIRO, «POPULAR NACIONAL DE "PUEBLO"»

El vespertino madrileño "Pueblo", ha elegido un año más, a sus "populares". Y, por unanimidad, el premio al popular nacional, ha sido otorgado al genial artista Joan Miró. El jurado, entendemos, ha sido justo al reconocer la extraordinaria labor realizada por el pintor catalán-universal afincado en la isla. Lo celebramos.

NO HABRA CABALGATA DE REYES EN ES FORTI

Según comunica la Associació de Veïnats Es Fortí, en aquella barriada no será posible la realización, como en años anteriores, de la tradicional cabalgata de Reyes y la posterior entrega de juguetes a los niños de la zona. Parece que han habido imposibilidades técnicas y la existencia tan solo de un pequeño grupo de gente que quiere participar y no de manera masiva los vecinos y padres de los agraciados con la iniciativa.

Esperan que el año próximo puede procederse a tan simpática cabalgata si se cuenta con el apoyo y participación de más habitantes de la zona.

ARBOLES DE LOS PLANTADOS

Algún día publicaremos el inventario de los espacios ajardinados y las calles con arbolado de nuestra ciudad. Poca superficie, muy poca. Escasas calles, muchas de las cuales creen que saldrían ganando con perder los ejemplares de que disponen.

... Y AQUI, LA IMAGEN

UN ENDIOT PER L'ESTATUT

El PSM-PSI ha "subornat"

El PSM-PSI ha "subornat" als directors informadors polítics i als dels diaris -i és l'únic obsequi dal— enviant un curios objecte de ceràmica popular mallorquina: un pastoret de Betlem que és un endiot que a la cova estufada duu pintat la comunicació "Salut i força a l'Estatut".

Es una cosa simpàtica i deixem de banda si és culturalment elegant ja que políticament es rendible. Gràcies, enhorabona per l'acudit i molts d'anys i sort. — **(Foto Vives)**

ROMO
San Nicolás, 22 • Tel. 21 51 12
PALMA
la comodidad unida a la elegancia
RODIER MONSIEUR

M.C.D. 2022

A los cinco meses de su inauguración

EL CASINO, DESBANCADO

Mil doscientos cuarenta millones de pts. ganó ayer el jeque árabe, Seif Ben Huri

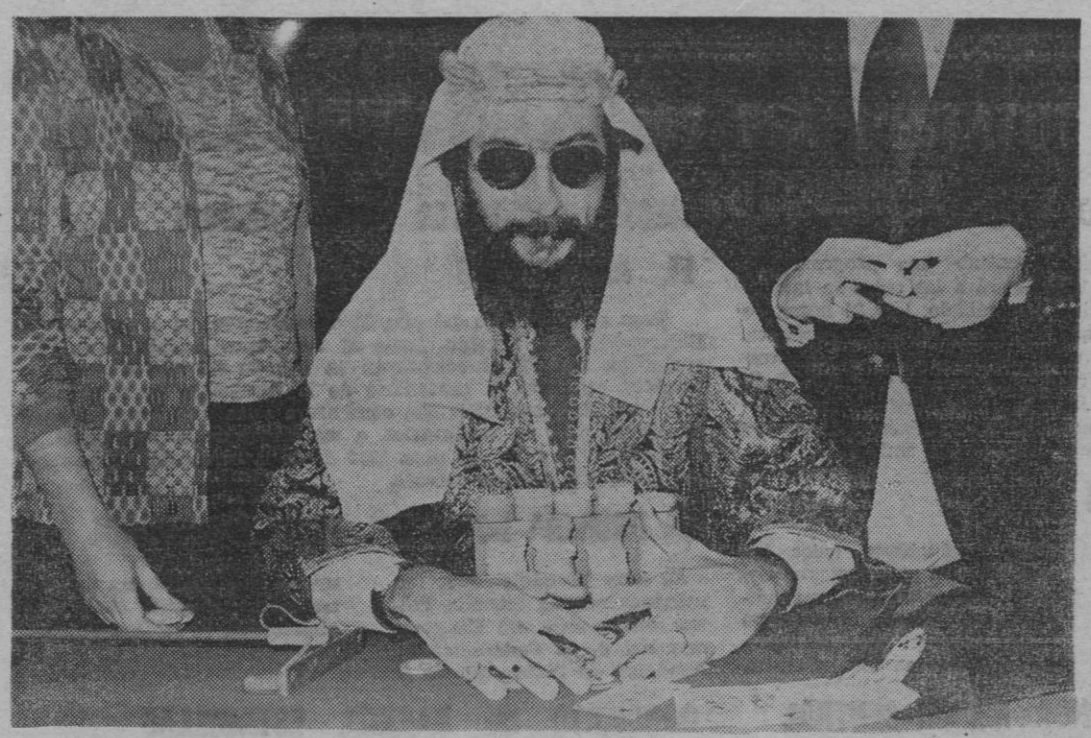

«Si os dais prisa, todavía tendreis tiempo de realizar un reportaje sensacional: un árabe está a punto de desbancar el Casino», nos adelantó ayer, por teléfono, un buen amigo que también, pero con evidente menos suerte, estaba jugando. Y, lógicamnté, allí nos fuimos.

«PERIODISTAS, NO, POR FAVOR»

Nosotros sabíamos de antemano que en el casino está terminantemente prohibido entrar cámaras fotográficas, y nuestro compañero Juanet optó por camuflar la suya.

Alrededor de la mesa en la que con una alegría extraordinaria arrojaba las fichas de 100.000, 200.000 y 500.000 pesetas el afortunado jugador árabe, se habían apiñado casi un centenar de curiosos, que celebraban los aciertos, prácticamente seguidos, del joven ataviado con una chilaba dorada y un cel del mismo color. Según nos informaron, sobre la 1 de la madrugada, sus beneficios se estimaban ya en unos doscientos cincuenta millones de pesetas. Y fue entonces cuando el afortunado jugador llamó al director del casino y pidió continuar la partida en la sala privada, reservada exclusivamente para casos como el que ahora nos ocupa.

—Me llamo Seif Ben Huri, y soy jeque del sultanato de Oman. Pero les ruego que no me hagan fotografías ni preguntas. Más tarde, si usted lo desea, podemos hablar de lo que quiera. Pero el juego, para mí, es una cosa muy seria, y necesito concentrarme. Le ruego que lo comprenda— dijo, en un correctísimo francés el jeque árabe. Y con él y un reducido número de jugadores —cuatro o cinco— pasamos a la sala privada, después de prometer formalmente que no haríamos fotografías.

MIL DOSCIENTOS CUARENTA MILLONES: SALTA LA BANCA

Y continuó el juego. A un ritmo vertiginoso, y barajándose unas cifras escalofriantes. En una de las manos, el jeque consiguió un pleno de doscientos millones, que como en las jugadas anteriores, retiró sin apenas inmutarse. Eso sí: la propina fue de 100.000 pesetas...

Hasta que ocurrió lo que nuestro amigo nos había vaticinado: la banca, en un momento dado, se declaró sin más fondos. Por primera vez en la corta historia del casino mallorquín, alguien había conseguido lo que todos hemos soñado alguna vez... y muy pocos han conseguido.

El jeque Seif Ben Huri, después de dar una generosísima propina —tres millones de pesetas— a los «croupier», rogó al director del establecimiento que le ingresara lo ganado en una cuenta corriente de un banco de nuestra ciudad.

—¿Cuánto dinero ha conseguido?

—La verdad es que me cuesta mucho traducirlo a pesetas, pero creo que han sido unos mil doscientos cuarenta millones.

—¿Qué piensa hacer con ese dinero?

—La mayor parte, invertirlo aquí, en la isla. El resto, llevarlo a Suiza, en donde tengo mi oficina central. Como usted no debe ignorar, soy el concesionario de las cuarenta y ocho principales prospecciones petrolíferas de mi país, Omán.

—¿Siempre tiene tanta suerte?

—Tanta, no. En Las Vegas gané el pasado año unos 700 millones de pesetas, y en Austria, el último verano, 300. Por lo general, sí, tengo suerte. Pero hoy he batido mi propio record.

Y el jefe Seif Ben Huri, después de invitarnos a tomar un zumo de tomate, se despidió de nosotros. Afuera le aguardaba un fabuloso Rolls «Silver Shadow» dorado, y tres despampanantes rubias...

JAIME JIMENEZ
(Foto de Juanet)

LA AUTOPISTA DE INCA, ABIERTA AL TRAFICO

De una forma provisional pero efectiva la flamante autopista Palma-Inca ha sido abierta ya al tráfico rodado normal en su primer tramo hasta Santa María. Para conocimiento de los lectores interesados y conductores en general se nos comunica desde la delegación de Obras Públicas y la Jefatura de Tráfico que el empalme con la nueva autovía está ubicado en la vía de cintura, justo al lado de la carretera de Bunyola. La entrada desde Santa María no tiene problema ya que enlaza con la salida del pueblo con la carretera vieja de Inca.

Recomendamos, sin embargo, a los posibles usuarios de la vía que será inaugurada el próximo día 6 de enero por el conseller mallorquín, descendiente del patriota insular don Antonio Maura y residente en Sa Calatrava, duque de Maura, que no excedan de los 100 kilómetros ya que, al no existir las vallas reglamentarias en todo el trayecto puede cruzar de improviso alguna vaca o mulo de las posesiones que parte de la nueva autopista. El piso, por otra parte, es perfecto.

Finalmente el movimiento ecologista oponente ha señalado que realizará el mismo día de la inauguración una marcha a pie y descalzos desde Palma hasta Inca intentando interrumpir el tráfico y sacrificar su sentimiento popular al consumismo.

M. Foto de Cosme Vives

Félix Pons analiza el nacionalismo de la India

EMILIO ALONSO, DE SAFARI EN EL KILIMANJARO

Ayer por la tarde, tras el solemne acto de sanción real de la Constitución por parte del Rey en el Palacio de las Cortes, los dos diputados socialistas por las islas, Félix Pons y Emilio Alonso, han tomado sus primeras vacaciones desde que están en el Parlamento.

Así hemos podido saber que el conseller de Ordenación del territorio ha partido en un gran safari organizado en el corazón de Africa que culminará con una cacería de leones machos y elefantes con colmillos de metro y medio. Al parecer cuando se planteó en la consellería la conveniencia de este safari surgieron las críticas del sector ecologista, aunque Alonso razonó que la vida privada y más fuera de la isla no implica la política del partido. No se descarta que los grupos proteccionistas y el GOB han subvencionado esta visita, para utilizarla como orma de doble filo.

Por su parte Félix Pons partió esta misma mañana, acompañado de su mujer e hijos, hacia la India al objeto de analizar los amplios criterios nacionalistas y autonomistas que aplica el actual Gobierno. No se descarta que las experiencias tan positivas y pacíficas de la democracia regionalizada de la India tenga una repercusión, al margen de ideologías, en nuestro futuro Estatut d'Autonomía.

A su regreso los diputados y consellers socialistas han anunciado una rueda de prensa para explicar sus viajes con detalle y, al mismo tiempo, ofrecer fotos acerca de sus contactos tanto políticos como deportivos. Regresarán a primeros de año.

M.

Superada la polémica protocolaria de los coches

AUSTERIDAD EN EL CONSELL: ALBERTI EN UN 600 OFICIAL

Sin ningún aspaviento informativo se ha impuesto en el seno del Consell General Interinsular una férrea política de austeridad y reducción del gasto, debido por una parte, a una cuestión de imagen del ente preautonómico, y por otra la limitación que supone el presupuesto provisional concedido por el Estado y las disponibilidades de la Diputación.

Discretamente, sin lujos ni protocolos, puede verse cada día el ir y venir en sus viajes oficiales del president Alberti por la isla, a bordo de un anticuado y modesto seat-seiscientos, con la enseña y coche correspondiente. De esta manera, demostrando primero el presidente y los consellers la austeridad y limitaciones que los tiempos imponen, ha quedado zanjada la desgraciada polémica con el presidente de la Diputación y sus compañeros, debido a la asignación de un rodado mil quinientos antiguo, mientras que Sampol compraba un Seat-132, con el que se vió, algunos días, al president Alberti.

El apretarse el cinturón, más allá de no percibir sueldos oficiales de las preatonomías, va con ruedas.

M.
(Foto "Juanet")

Aumentan doce ejemplares al año montando una delegación en Lloseta

EL SEMANARIO «DIJOUS» BATE RECORDS DE DIFUSION

Pese a que en las fuentes directamente implicadas se ha manifestado que el asunto no supone para ellos un cheque en blanco para el triunfilismo, justo es decir en honor a la historia de la prensa isleña, ahora en crisis generalizada, que el semanario inquense "Dijous" acaba de romper los records de difusión al año. según los controles oficiales tan sólo pendientes de confirmación.

En los doce meses de este año están a punto de lograr un aumento puntual de doce ejemplares respecto a 1977, gracias, muy posiblemente, a la inauguración meses atrás de una delegación en Consell en donde realizan una edición especial, con un cambio de las páginas centrales. Esta noticia merece todo realce y orgullo para los gestores empresariales y periodísticos del "Dijous" así como para sus lectores, ya que en el contexto general de los semanarios mallorquines, tan sólo ha seguido la tónica estabilizada de "Perlas y Cuevas" y "Felanitx", mientras "Sóller" ha descendido, al igual que "Manacor" y el triste cierre de Andraitx".

Puestos al habla con el director de la publicación éste nos ha manifestado "Es un éxito grande. Sin embargo hemos renunciado a la íntima vanagloria ni editorializar sobre el asunto. Somos liberales de siempre y conservadores de la modestia".

"BALEARES" como colega se suma al éxito del colega "Dijous"

X. X.

M.C.D. 2022

Próximamente grabará varios «L.P.» de autores mallorquines: El primero con obras de Miguel Capllonch

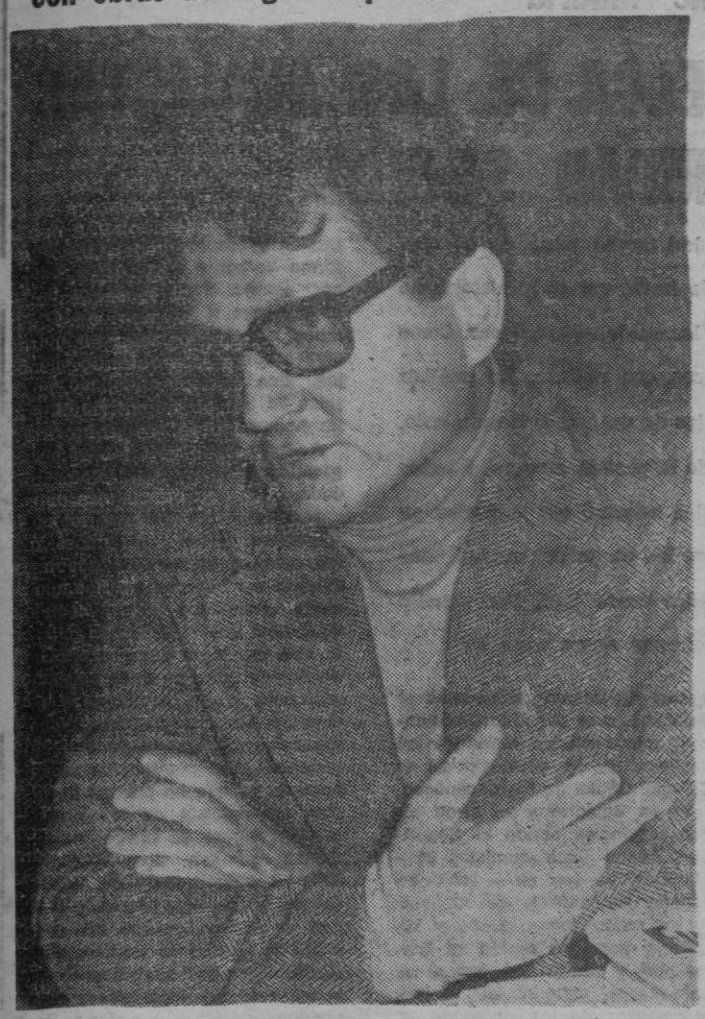

MAÑANA, EN PALMA, RECITAL DE PIANO POR JOAN MOLL

El pianista «JOAN MOLL» grabará próximamente unos «L.P.» dedicados a compositores mallorquines. Es sin duda una buena noticia la que el mismo Joan Moll acaba de darnos.

—¿A qué es debido la grabación de estos L.P.?

—Mallorca cuenta con grandes compositores que en la actualidad son desconocidos para muchos. Así lo he podido constatar en los conciertos que he dado fuera de España.

—¿Qué compositor grabarás en el primer disco?

—En este primer gran disco están grabadas obras de Miguel Capllonch, un compositor romántico de gran categoría.

¿Seguirán otros discos?

—Sí, tenemos pensado grabar otro con obras de Mosén Thomás, Samper, Torrandell, Porcel, etc. Todo un largo etcétera que dará una visión de los buenos compositores que tenemos en Mallorca.

MAÑANA, CONCIERTO

Mañana, viernes, a las 20 horas, en el salón de actos del Estudio General Luliano, Joan Moll ofrecerá un concierto con obras de Johannes Brahms, el concierto tiene como título: «Conversa de divulgacio musical».

—¿A qué viene este título general?

—Con esta clase de conciertos pretendo no sólo dar un recital sino que también la gente que asiste, se vea sumergida en la obra y en el compositor con las introducciones que hago a cada una de sus obras, es una forma, creo, de educar musicalmente a la gente.

—¿Qué novedad hay para el concierto de mañana?

—Estrenamos un piano de media cola «Steinway», uno de los mejores que existen en Europa. Juventudes Musicales piensa adquirirlo si encontramos la ayuda necesaria. El piano es de segunda mano pero está en muy buenas condiciones y es de gran valor acústico.

«CAFE CONCIERTO»

—¿Qué proyectos tienes?

—Parece ser que el programa que grabé en Televisión Española «Café-concierto» se emitirá el próximo martes, todavía no me lo han confirmado. Después a mediados de enero daré un concierto en el Auditorium con la Banda Municipal con obras del romántico Reinecke, un músico olvidado y seguidamente tengo una gira por Austria y Alemania.

—¿En estas giras interpretas obras de autores mallorquines?

—Sí, incluso algunos conciertos tienen un programa con obras sólo de autores de la isla.

Joan Moll, según hemos podido enterarnos, de octubre a junio del pasado año dio 47 recitales en distintas capitales europeas. Mañana, estará en el Estudio General Luliano con la «Sonata en Fa menor» Op. 5 y 16 Valses de Johannes Brahms.

MATEO CLADERA
Foto: JUANET

No hay mucha variación con respecto al año anterior

ENTRE LAS 1.500 Y LAS 6.000 PESETAS LAS CENAS DE FIN DE AÑO

Nos hemos gastado los duros en las pasadas fiestas navideñas, que en esta ocasión han resultado bastante más caras que en ocasiones anteriores, y ya tenemos ante nosotros las de fin de año. Pero éstas, al contrario que las primeras que se celebran en familia, son, por su propia naturaleza, unas fiestas expansivas, de trasnochar y de juerga.

La noche del 31 de diciembre está ya aquí. Y con ella se irán esas pesetas que aún restan de la paga extraordinaria. Este día es el ideal para salir. Casi nadie se queda en su casa. Pero la broma puede salir cara. O barata. Todo depende de a dónde queramos ir. O del dinero del que dispongamos.

De entrada, para aquellos que deseen cenar en algún restaurante o en una sala de fiestas, les diremos que los precios no están muy bajos. Sin embargo, también señalaremos que en comparación con el año pasado, no hay una diferencia desorbitante. El 31 de este mes es una fecha especial y quien más, quien menos, está dispuesto a pasarlo bien aunque para ello tenga que dejarse media paga. Uno de los sitios más caros de nuestra ciudad es «Tito's». La cena a 6.000 pesetas. Para los que sólo deseen el cotillón, 3.000. A cambio de ello, se puede disfrutar de un buen «show» y de un ambiente bastante encorsetado y de lujo. Mas es evidente que ésto es demasiado costoso para la mayoría de las personas. Hay que tener en cuenta que a una pareja la noche le sale por 12.000 pesetas, como mínimo puesto que nadie acude en una ocasión como ésta a cenar y a disfrutar sin compañía.

ENTRE 1.500 Y 2.000

Estos precios constituyen, por así decirlo, una anormalidad. Por regla general, las salas de fiesta han fijado sus precios en cantidades más bajas, entre las 1.500 y las 2.000 y pico por persona. Por ejemplo, en Son Amar, habrá un gran reveillón y una cena por 1.500 justas. Uno de los precios más baratos, pero sin olvidar que todos son caros. En el Molf d'es Comte, la cosa se pondrá en las 1.750, con un menú que empezará con un aperitivo, consomé royal, cocktail de gambas, turnedo con guarnición, turrones y, por supuesto, champaña. En el hotel «Reina Paguera» el asunto ya está más por las nubes, 2.200 pesetas de nada. O de mucho. Claro que aparte del menú —sopa de tortuga al ron, langosta americana, pato a la naranja, turrón, golosinas, etc— habrá barra libre que siempre es de agradecer en una noche como la de fin de año.

Los precios, como se ve, varían mucho de un sitio a otro. La juerga, que en fecha tan señalada como esa, es segura, se esté donde se esté, con las pistas de baile abarrotadas de gentes, no saldrá barata. Tampoco, es verdad, muy cara si se tiene un poco de cuidado. Al fin y al cabo, una vez al año no es mucho y la fiesta puede resultar por una cantidad más o menos asequible. Lejos están los precios en que por 600 pesetas se ofrecía sopa de buey, filetes de lenguado Orly, pavo al horno, patatas Lorrette y arroz con fruta. Esto sucedía hace diez años, en el desaparecido restaurante «El Tirol». Hoy, por esa cantidad de dinero, y en la noche del 31 de diciembre, sólo se puede tomar una copa en alguna discoteca de Ca'n Pastilla o El Arenal. Y en caso de que la familia desee celebrar la despedida al 78 en casa, tampoco sale todo lo barato que cabría pensarse. El coste de los productos en las tiendas alimenticias y en los mercados se ha superado en esta ocasión y este año todo cuesta más que el otro.

LO MAS CARO

Hasta el momento, lo más caro en nuestra isla que se ha previsto para el último día de este mes, son las 9.700 pesetas del hotel de Mar. Pero en ellas se incluyen dos cenas —la del día 30 y la de Nochevieja— la estancia en el hotel y la comida del primer día de año.

En cuanto a espectáculos, la media anda por las dos mil pesetas. La mayoría de dichas empresas han preparado unos «shows» distintos a los de días normales e incluso se han hecho las gestiones necesarias para contratar a algún famoso. En suma, si ponemos a 1.500 pesetas la cena por persona, la fiesta de fin de año para una pareja puede salir y tirando un poco por lo bajo por unas 9.000 pesetas, contando con que la pareja acuda a un espectáculo y que antes de irse a dormir tome otra copa más.

J. M. M.

Los espectáculos, a unas 2.000

M.C.D. 2022

LABORAL

«Nunca han sido desatendidas sus peticiones de diálogo»

CONSELLERIA DE TRANSPORTS: EL SLMM NO ACUDE A LAS CONVOCATORIAS

En una nota dada a conocer días atrás por el Sindicato Libre de Marina Mercante en relación a la actitud y función última de la Conselleria de Transportes y Comunicaciones que preside el Duque de Maura, este departamento dio ayer a conocer un comunicado de respuesta al SLMM al que recuerda, lamentando las improcedentes declaraciones, que "en ningún momento han sido desatendidas sus peticiones de diálogo, llegando incluso a no comparecer los días 18 y 21 del presente mes en que habían sido citados y sin que mediara la oportuna justificación".

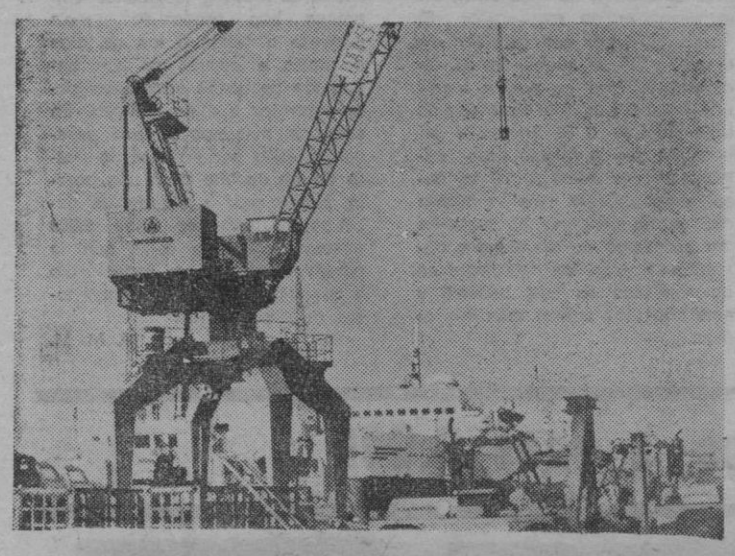

Asimismo en relación al conflicto planteado en la Cía Trasmediterránea, el titular de la Consellería de Transportes y Comunicaciones, Ramiro Pérez-Maura, se mantuvo en contínuo contacto con el vicepresidente de la Trans, con objeto de recabar una solución a la problemática planteada, concluye la nota de la Consellería.

ULTIMAR EL FUNCIONAMIENTO ADMINISTRATIVO DEL CONSELL

Igualmente la secretaría de Prensa del Consell ha informado que: "Ultimada toda la organización administrativa del Consell, ayer mañana han tenido una larga reunión de trabajo todos los secretarios generales técnicos con el secretario del Consell, Vicens Matas y el interventor, señor Mas. En esta reunión —señala la nota— se han establecido las distintas vías de funcionamiento administrativo del Consell, unificando criterios, de forma tal que, una vez ya ubicadas las distintas Consellerías en diversas dependencias de la Excma Diputación, se pueda poner en funcionamiento todos los planes de ejecución previstos y aprobados, siempre dentro de las normas legales vigentes en todos los aspectos administrativos".

CONTACTOS DE GARI

Finalmente damos cuenta que días atrás el conseller de Agricultura e Industria, Francesc Gari, acompañado de sus cargos directivos y técnicos, ha mantenido contactos y reuniones con agricultores, industriales y empresarios de Porreras y Felanitx, tendentes a la potenciación del sector agrícola e industrial y concretamente en la industrialización de los artículos y productos típicos de la zona.

A. M.

La solución la tiene Madrid

SIGUE LA HUELGA DE LOS ANALISTAS DE LA SEGURIDAD SOCIAL

Los 18 analistas que la Seguridad Social tiene en la provincia siguen en su huelga indefinida hasta que el Ministerio no resuelva el aumento de las cuotas de las unidades analíticas. Como se sabe, estos médicos o farmacéuticos, que realizan los análisis clínicos del enfermo que no está dentro de un centro hospitalario, están en huelga desde el miércoles de la pasada semana. Puestos al habla con un representante de ellos informó que seguirían en huelga hasta que el Ministerio les eleve las cuotas por unidad analítica. Estas cuotas estaban congeladas desde 1967. Por aquella fecha cobraban unas 7 pesetas, solicitando ahora unas 30.

Para no causar perjuicio al asegurado, los analistas atienden con toda normalidad a los enfermos con alguna urgencia, pero dejan de hacerlo a cualquier asegurado.

Puestos en contacto con el director provincial del Instituto Nacional de Previsión, Antonio Barceló Brussoto, nos dijo que este problema no era de su competencia, sino que la solución estaba ahora en manos del Ministerio de Sanidad y Seguridad Social, por lo que los contactos deben estar a nivel nacional.

Por otra parte, el representante de los analistas informó que el señor Barceló les había intentado conseguir una entrevista para el pasado martes en Madrid con alguna alta personalidad del citado Ministerio, pero que no se pudo realizar. Con el motivo de intentar solucionar el problema, ayer por la tarde se encontraban reunidos varios de los analistas de la provincia en el Colegio Oficial de Farmacéuticos.

Es en Baleares y en otras pocas provincias dónde la Seguridad Social tiene analistas contratados, ya que en el resto de España los análisis se realizan en los ambulatorios, donde el Ministerio paga un sueldo al profesional y abona los gastos de enfermeras, material, etc. Según el portavoz de los analistas, el Ministerio ha ido elevando el sueldo anualmente, pero dejó congeladas las citadas cuotas de unidades analíticas, por lo que ahora están en huelga.

Al parecer se vienen realizando ciertos contactos con la Administración desde hace tres años de forma verbal y desde hace dos por escrito. Según nuestras informaciones el Ministerio de Sanidad tiene preparada una normativa para la subida de las cuotas, que estaría estipulada en unas 24 pesetas, cosa ésta que no hemos podido confirmar.

A última hora, los analistas nos remitieron el siguiente comunicado:

«Los analistas de zona de la Seguridad Social comunican a los señores asegurados que lamentan los trastornos a los que están sometidos durante estos días, pero que teniendo en cuenta que los organismos centrales de Sanidad no han dado ninguna respuesta a sus peticiones y ni siquiera han establecido diálogo sobre las mismas, no tienen más remedio que mantenerse en su postura, ya que no pueden financiar los análisis de su propio bolsillo. Dentro de sus reivindicaciones admiten dos posturas: Bien la actualización del precio de sus gastos de material, o bien que la propia Sanidad les proporcione lugares de trabajo, donde, como en casi toda España se viene haciendo hace años, ellos puedan realizar sus análisis. Para concienciar a los responsables que se den cuenta de que todos somos los perjudicados, solicitan la colaboración de los asegurados para que reclamen sus derechos a ser correctamente atendidos».

SON SAN JUAN: LA HUELGA NO AFECTO, PERO HUBO RETRASOS POR MAL TIEMPO

La huelga de auxiliares de vuelo de Iberia que con una duración de 48 horas dió comienzo en la mañana de ayer a nivel estatal, no afectó a los vuelos desde y hacia las islas. Como ya se había anunciado Iberia mantuvo sus servicios normalmente. Sin embargo sí se produjeron retrasos en algunos vuelos como los de Palma-Ibiza, Palma-Alicante, Palma-Madrid y Palma-Barcelona, que oscilaron entre una hora y una hora cincuenta. Estos retrasos, según nos informaron en el aeropuerto de Son San Juan eran debidos al mal tiempo reinante en muchas provincias españolas.

El personal de vuelo de Iberia desea convenio conjunto con los pilotos y el nuevo paro es motivado, según declaraciones del Comité de huelga en el que están representadas UGT, CNT y el Sindicato Profesional, a la actitud de la empresa de no querer convocar la comisión deliberante del cuarto convenio colectivo para el personal de vuelo".

Durante el día de hoy

HUELGA DE TRABAJADORES DE BEBIDAS REFRESCANTES

Los trabajadores de Bebidas refrescantes y carbónicas de las islas, unos 2.500 aproximadamente, iniciarán una huelga de un día a partir de las primeras horas de esta mañana al no haberse llegado a un acuerdo con la patronal en la reunión celebrada ayer tarde en los locales de U.G.T. Las negociaciones para el convenio de este sector se rompieron ante la postura de la patronal de cerrarse en la negociación del mismo, planteándose una huelga legal para hoy, que anoche fue definitivamente decidida.

Aunque se espera la participación total de los trabajadores de bebidas refrescantes y carbónicas en este paro, al parecer existen algunos problemas en Coca-Cola ya que al no haberse presentado la notificación de huelga con los cinco días reglamentarios de antelación la empresa ha amenazado con despidos, si sus trabajadores van al paro.

Estarán en el «Festival Internacional de Folklore»

CON ESTA FINALIDAD, UN GRUPO DE LA «ESCUELA DE DANZAS» SALE PROXIMAMENTE PARA PUERTO RICO

Ayer noche, en el Teatro Principal hubo ensayo general del grupo folklórico mallorquín que el próximo día 30 emprenderá viaje a Puerto Rico portando nuestros bailes mallorquines y nuestros cantos.

Han sido seleccionados 25 "balladors" de la Escuela de Danza. Su director Tomeu Enseñat nos dijo ayer, durante el ensayo que, el hacer una selección es de las cosas más ingratas pero sólo 25 podían ir a Puerto Rico y la selección tuvo que hacerse.

Todo a punto para emprender el viaje. Tomeu Enseñat y Toni Marí, mestre major lo tienen todo previsto y los ensayos se suceden para una puesta a punto del grupo folklórico. Tendrán seis actuaciones en el Festival Internacional de Folklore y también se reunirán con los numerosos mallorquines allí exisentes para una comida de hermandad que tendrá lugar el día 7.

Además de los bailes, están preparando también algunas canciones. Entre otras "tonades del camp" y otras "tonades" de nuestros labriegos que un día sirvieron para ambientar su trabajo y que los mallorquines residentes en Puerto Rico, sin lugar a duda, recordarán.

En el festival actuarán unos 150 representantes europeos y otros grupos americanos. Toda una expedición mallorquina que llevará a las américas nuestro folklore.

El grupo ensayando ayer noche en el Principal antes de partir para Puerto Rico.

M.C.D. 2022

son amar en NOCHEVIEJA

con su

"NUEVA FORMULA"

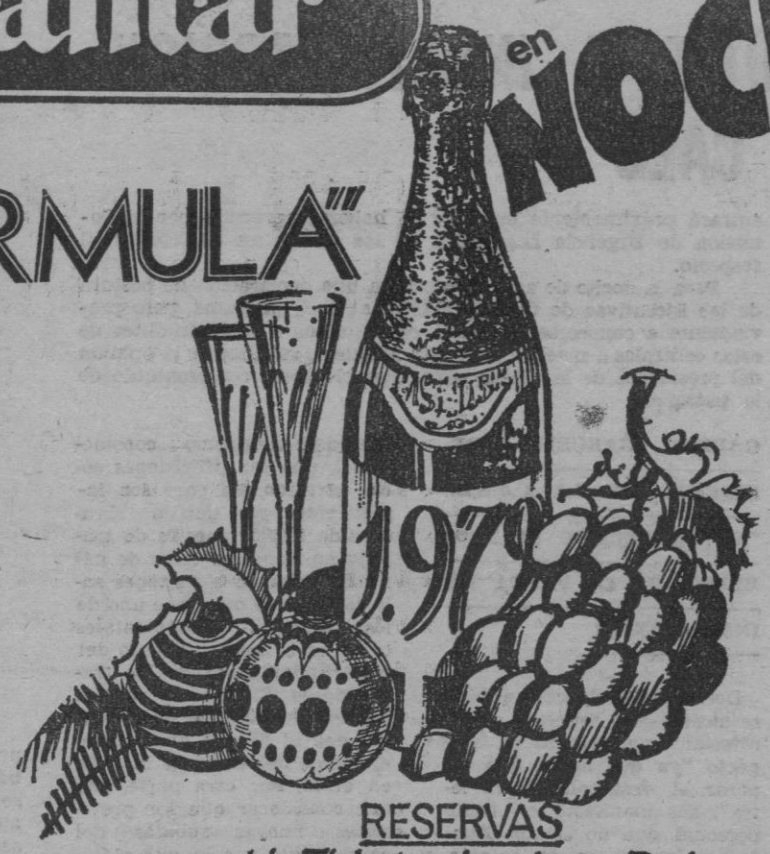

NUESTRO MENU

Aperitivo:
Sangria. aceitunas rellenas.
Cena:
Pollo al ast ensalada variada,
Lechona a la broche, patatas al vapor.
Postre:
Helado, mandarinas,
Turron de Alicante y Jijona.
Bebidas:
Vino Paternina blanco y tinto
champagne
Castellblach 1 botella
para 4 personas,
ron quemado,
bolsa cotillón.

Y... NUESTRO SHOW

LANAR'S TRUPE
PEDRO CALONGE
LOS CALZONE
ES CALAFATS
LOS PALMEÑOS
BAILE CON LOS VULKANIC'S
Y NUESTRA DISCOTECA.

RESERVAS
y recogida Ticket en la misma Barbacoa
Telefs. 25 36 14 ~ 61 30 59 Carretera Soller, Km. 10'8

PRECIO 1.500 PTAS.

felices fiestas

Atentamente,
Casas~Segui

ES FOGUERO

RESTAURANTE-ESPECTACULO

Final Autopista - Ctra. Santanyi - Telf. 26 27 45

PRESENTA PARA NOCHE VIEJA SU GRAN ESPECTACULO

FIN DE AÑO 1978

con la actuación de:

MAYTE GALAN
Y SU BALLET ESPAÑOL

BIZARRO BROTHERS
COMICOS INTERNACIONALES

LOS JAVALOYAS
NUESTRA ORQUESTA

TONI LANAR'S
MALABARISTA

JIMMY
Y CRAZY MELODY

LOS VIOLINES ROMANTICOS

MENU
APERITIVOS VARIOS
CREMA DE CHAMPIÑONES SALVAJES
COCKTAIL DE LANGOSTINOS A
LA PIÑA TROPICAL
TOURNEDO ROSSINI AL FOIGRAS
SUFLE ALASKA
VINOS Y CHAMPAGNE

Y BARRA LIBRE CON COTILLON
DE LUJO INCLUIDO.

PRECIO 3.500 PTAS.

RESERVAS: TELS. 26 27 45 – 26 73 51

ABIERTO CADA NOCHE CON CENA Y ESPECTACULO

NOTA: si lo prefiere le enviaremos los tickes a su domicilio.

M.C.D. 2022

Ante el programa económico del Gobierno

RECHAZO DE CC.OO. Y UGT E INSATISFACCION DEL PRESIDENTE DE LA CAEB

Los partidos políticos de izquierda y las centrales sindicales, excepto USO, han calificado de inaceptable el programa económico del Gobierno que fue presentado el martes por el vicepresidente Abril Martorell. La política de rentas de dicho programa que limita el crecimiento de los salarios entre un 11 y un 13% entrará próximamente en vigor al haberse aprobado por la Comisión de Urgencia Legislativa de las Cortes un decreto-ley al respecto.

Para la noche de ayer se esperaba una declaración de postura de las Ejecutivas de CC.OO. y UGT ante el programa, pero previamente a conocerse la misma consultamos a representantes de estas centrales a nivel de Baleares. Asimismo solicitamos la opinión del presidente de la CAEB, señor Barceló como representante de la patronal.

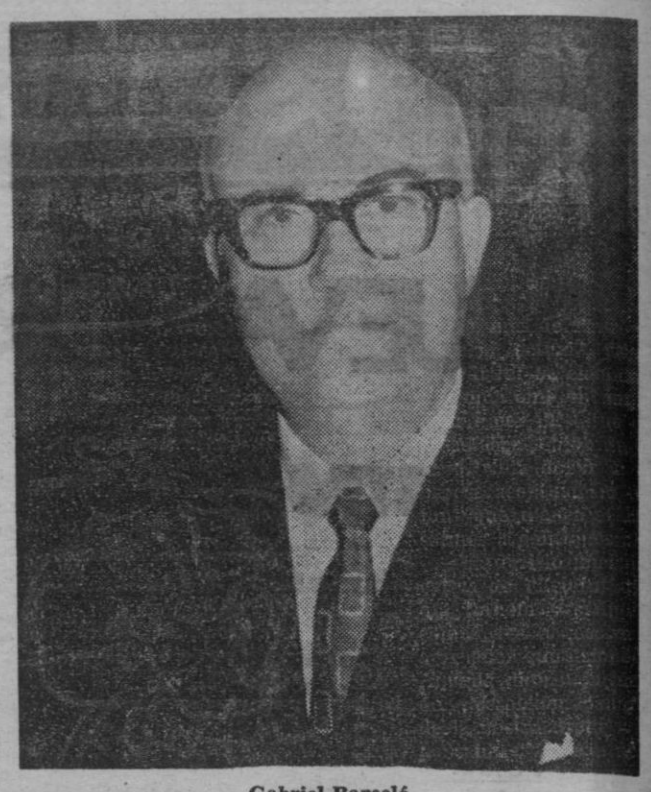

Gabriel Barceló

GABRIEL BARCELO, PRESIDENTE DE LA C.A.E.B.: "NO SE RECOGE EL PROBLEMA DE LA FALTA DE INVERSIONES"

Don Gabriel Barceló, si bien se mostró algo reticente a manifestar una postura al respecto "ya que habrá que esperar el desarrollo de la letra", nos manifestó a título personal que no estaba satisfecho porque en su opinión "no se recoge el problema básico que tenemos que es el de la falta de inversiones. Hay poco sobre el tema. Siendo esta cuestión fundamental para mí considero que no se trata en profundidad ni se dan soluciones".

"Por otra parte —añadió— si estoy satisfecho en el sentido de que el Gobierno, al no haber sido posibles unos acuerdos, haya dado su opinión, y así por lo menos se ha podido conocer la de una de las partes implicadas"

En cuanto a los topes, los empresarios debemos mantener nuestra postura que se resume en un aumento de un 10 % que sería el ideal, frente a lo que piden los sindicatos que es un 16 %, porque nosotros sí queremos atacar la inflación".

Por último nos dijo el señor Barceló que en lo que respecta a las próximas negociaciones de convenios deseaba hacer una llamada a la cordura a empresarios y trabajadores "para que ambas partes cedan lo necesario de cara a resolver el problema de la economía, sin que se planteen como una lucha para el triunfo de una parte sobre otra."

PEP VILCHES (CC. OO.): EL DECRETO PODRIA ATENTAR A LA CONSTITUCION

"CC. OO. —nos dijo el secretario general de Hostelería de esta central en Baleares— no acepta este decreto-ley en primer lugar porque no es un programa que realmente dé las soluciones que necesita el país, sino que se limita a ir saliendo del paso, a poner parches, en vez de incidir en profundidad. Asimismo consideramos que las previsiones sobre el freno del paro son insuficientes, ya que la creación de 150.000 puestos de trabajo no frena las tasas de paro. En relación a los topes salariales no se mantiene uno de los aspectos fundamentales como es el mantenimiento del poder adquisitivo de los trabajadores. El decreto aplica previsiones para el 79 en lugar del 16 % que ha subido el índice del coste de la vida en el 78. Por otra parte, hay que considerar que son previsibles nuevas subidas del combustible por lo que el índice previsto fallará.

Así pues nosotros consideramos que el programa va en contra de los intereses de los trabajadores, que está hecho en un momento de incertidumbre política al no conocerse fechas de elecciones, y además que el Gobierno tiene poca fiabilidad ya que no ha sido capaz de cumplir siquiera los Pactos de la Moncloa.

De cara a la negociación —añade Viches— nosotros mantendremos una actitud responsable, pero no nos vamos a plegar a las exigencias del Gobierno ya que buscaremos mantener el poder adquisitivo de los trabajadores. Otro aspecto que valdría la pena destacar es que el decreto podría atentar a la Constitución al imponer unos topes en la medida que el texto constitucional consagra el derecho entre las partes a la libre negociación...

JESUS PEREZ (U.G.T.): "EL GOBIERNO SE HA TOMADO LA JUSTICIA POR SU MANO"

El secretario general de Hostelería de UGT a nivel de Islas, Jesús Pérez, nos resumió brevemente la postura de su central ante el programa económico del Gobierno y el decreto aprobado sobre topes salariales, de esta manera: "Nosotros pensamos que el Gobierno se ha tomado la justicia por su mano y que el programa es una prórroga unilateral de los Pactos de la Moncloa y por tanto por que aquellos ya que entonces el decreto salió de una negociación entre las partes.

En cuanto a los topes salariales no son indicativos, ya que si no se cumplen las empresas se verán privadas de beneficios fiscales e incluso si se llegara a un acuerdo entre ambas partes para rebasarlos, se podría despedir al 5 % de la plantilla, lo cual es una interferencia al respecto. Por otra parte el decreto presentado casi por sorpresa y elaborado casi de espaldas a las Cortes viene a demostrar que existe una inercia de la forma de actuar del régimen anterior.

En cuanto al contenido y en la cuestión del tope del 13 %, lo consideramos inaceptable pues supone una disminución de la capacidad adquisitiva de los trabajadores. El Gobierno ha hecho las cuentas al revés! en vez de aplicar el 16 % de aumento sufrido durante este año en el índice de precios de consumo, lo que equivaldría a que por lo menos se mantuviese el poder adquisitivo, aplica el tanto por ciento previsto para el año próximo, un 13 % de aumento. Esto significa que el Gobierno ha aceptado la postura de la patronal en vez de mantenerse equidistante entre ésta y los sindicatos.

A pesar de todo ello nosotros no vamos a dejar de ser responsables en las negociaciones de los convenios, pero mantendremos las mismas posiciones que tuvimos durante el intento de negociar unos nuevos pactos. Lucharemos por conseguir unos aumentos entre el 16 % y el 22 % según los casos, e insistiremos en los aspectos sociales y sindicales, como son la mejora de las condiciones laborales, democratización sindical en las empresas y presencia activa de las secciones sindicales en las mismas."

R. M.

Gabriel Barceló

PEDRA FOGUERA

Per ANDREU MANRESA

FONAMENTS NACIONALISTES (II)

Alenyar, arguments econòmics a l'autonomia

Si «la nació dels mallorquins» de Josep Melià donà els sòlids bastiments i una àmpla alternativa de futur pel nacionalisme illenc, l'obra de Miquel Alenyar «Los costos de la autonomía» assenyala els trets diferencials i més importants de la nostra economia i, més que res, tot desmontant l'adoració de la ignorància i la improvisació per amagar veleïtats centralistes, argumenta amb pasió però amb claretat la via illenca a l'autocontrol i gestió dels nostres recursos.

No és la freda literatura de les xifres, ni tampoc fa dels seus estudis una tesi inexpugnable pel ciutadà no iniciat i del batalló. El ésser amos del nostre futur comporta, indefectiblement en una autonomía que no sigue una simple descentralització, la gestió responsable i sobirana —sense insolidaritats— dels nostres bens comuns. Es una fita cabdal pel demà i no basta dir que ací hem de convertir-nos en les Bahamas o que a cada cap de cantó o platja neixin casinos i més hotels.

L'obra del economista i alhora nacionalista convençut és pedagògica i aclaridora de falsos mites. Davant d'una classe empresarial que quasi per llei ho ha estat tot menys això; sortejant els braços llergaruts i sense escrúpols dels grans trusts que no coneixen fronteres ni llengües; contra la sublimació de la improvisació acientífica, neix la prosa planera i àgil, que raona i demostra com pot i ha d'esser una economia en aquestes illes, tan poc semblants a les estructures generals de l'Estat i on just s'ha mirat l'egoïsme del màxim benefici en el mínim temps i res mes ni pus. Encara que això hagi comportat gairebé irreversiblement la destroça del nostre patrimoni collectiu, que en el món de l'oci i les vacances és, potser, l'únic capital i atractiu.

Vengué el fals boom turístic i mai no es pensà quina o com havia d'esser la nostra configuració econòmica a un termini considerable. S'esbuca la Part Forana i el vital foravila, s'ablidà la indústria i es feren tants de disbarats més.

Quan es començà a parlar seriosament del desig autonòmic s'alçaren veus que dubtaven i refutaven l'opció econòmica. Que seriem deficitaris o dient que sols bastava en continuar menjant cebes o tomàtigues no forasteres, institucionalitzà qualsevol cançoneta popular com «himne regional» i parlar el vernacle o una mixtificació de la nostra llengua comú. Com si a la batalla de Llucmajor s'hagués acabat tota l'estructura autonòmica de Mallorca, a mans dels «imperialistes catalans».

Hi hagueren grans budes explicant teories llengeres com la pols i de cop i resposta n'Alenyar, com si fos un deure moral, començà a demostrar que, des de dades fiscals i financeres en general, era lícit i viable la nostra autonomia. No conec l'economista que esmentam però quasi estic segur que manejant una veritat històrica i gens dogmàtica ha tengut l'obligació de fer llum sobre tanta confusió i mentida.

Fogir en la mesura de les possibilitats dels vincles externs i de les decisions que van contra la nostra identitat, no s'ha de caricaturitzar com si just es tractàs d'encunyar reials d'or, onces o dos vellos amb l'efigie d'Albertí i, demanar com última aspiració,, l'eliminació dels cèlebres costos de la insularitat estil Canàries o fer un port franc a Ciutat, i restar nosaltres tot sols amb les divises extrangeres.

L'autonomia econòmica és poder delimitar un marc específic per les Illes sense anar en contra dels interessos generals de l'Estat. Respetar les nostres peculiaritat, que els models i ordenàments que beneficien a tercers no ens fotin a nosaltres, tot cercant nou esquema vàlid i segur. Assumir el nostre protagonisme i uns drets inalienables, per damunt de mimetistes, recels injustificats, possicions tancades i per això inviables. I l'alternativa d'Alenyar és aplicable a diferents modos de producció. No és tancada.

(+) Després del comentari sobre les obres de Josep Melià i Miquel Alenyar, en una pròxima edició publicarem la referència a l'obra de Bartomeu Colom.

TEMAS DE CINE
TEMAS DE CINE
TEMAS DE CINE
TEMAS DE CINE
TEMAS DE

RADIO JUVENTUD
5 AÑOS EN ANTENA
HOY, A LAS 22'30

DESFILE A BENEFICIO DE ASPACE

En días pasados, la Boutique Josefina celebró con gran brillantez un desfile de modelos a beneficio de ASPACE en el Hotel Palas Atenea de esta ciudad. Sólo se mostraron modelos de abrigos y vestidos de vestir, boda y noche dedicados a las fiestas. Entre ellos destacó este precioso modelo de casada, que reproducimos para nuestros lectores.

M.C.D. 2022

CUANDO REPARTIAN OCTAVILLAS EN LA PLAZA DE ESPAÑA

DETENIDOS DURANTE VARIAS HORAS CUATRO DEFENSORES DE LA DRAGONERA

HOY TENDRA LUGAR UN PASACALLES POR LA CIUDAD

Un nuevo incidente se produjo ayer en la campaña pro Dragonera que está llevando a cabo el grupo "Terra i Llibertat". Por la mañana fueron detenidos cuatro miembros del mismo que habían instalado un tenderete en la Plaza de España en el que tenían octavillas y pegatinas sobre la campaña. La policía alegó para su detención que éstas podrían ser propaganda ilegal.

Según nos informaron compañeros de los detenidos, entre los que se encontraba una chica francesa que tocaba el violoncello junto al tenderete, a éstos se les permitió en principio la presencia de un abogado, pero más tarde se dijo a éste que saliera; al parecer cuando el letrado habló de los derechos constitucionales de los detenidos se le respondió que la Constitución aún no estaba en vigor. Los cuatro miembros del grupo ecologista pasaron a disposición judicial por la tarde, siendo puestos en libertad sobre las ocho.

Por otra parte hoy jueves tendrá lugar un pasacalles bajo el lema "28 de diciembre, día de los inocentes que creen que van a urbanizar la Dragonera". El mismo se iniciará a las 9 en Talaiot Corcat para marchar por Aragón, Plaza España, Ramblas, Jaime III, Avenidas, etc. Nuevamente saliendo de Talaiot Corcat a partir de las 5 de la tarde, volverá a recorrer las calles de Palma este pasacalles que irá precedido por cuatro personas vestidas de negro portando un ataud con el nombre de PAMESA, y en el que participarán grupos de teatro, timbales, gente disfrazada, etcétera.

Los defensores de la Dragonera han organizado también un festival el próximo sábado en la Calatrava en el que se informará de la campaña y se intentará recoger fondos, ya que actualmente el grupo tiene un déficit de casi 100.000 pesetas. Se espera que actuen en este festival entre otros cantantes, María del Mar Bonet y Miguel Angel Rubert.

Por su parte los ocupantes de la isla, que se encuentran en la misma desde el pasado día 21, continúan manteniendo su postura. El pasado domingo se presentaron algunos problemas para proporcionarles alimentos, ya que la lancha con la que se iba a realizar la operación fue retenida por el Comandante de Marina al carecer de los papeles reglamentarios. Al parecer este problema ha sido ya resuelto.

Como se recordará la nueva ocupación de la Dragonera realizada el pasado jueves día 21, fue motivada por la declaración del Consell dando el visto bueno a la urbanización de la isla. Los participantes en la campaña piensan exigir al respecto una rectificación, ya que consideran que la postura oficial del órgano preautonómico no es coherente con la voluntad mayoritaria a la que representa.

R. M.

CLUB ESPLAI, FIESTA NAVIDEÑA

En el local social del Club Esplai —para jubilados— de la obra social de «la Caixa» se celebró el pasado día 21 la tradicional fiesta de Navidad, en la que fue principal protagonista doña Margarita Mulet Quetglas, con un recital poético que mereció el aplauso de la concurrencia.

Procediose seguidamente a la entrega de trofeos a los ganadores de los torneos de ajedrez, dominó y truc, que fechas anteriores se desarrollaron, así como a las ganadoras en la exposición de «labores». A todos los participantes se les obsequió con una medalla recordatoria.

Espontánea interpretación y canto de villancicos a cargo del socio Sr. Mellado, acompañado a la guitarra por su hijo, y por último, se llevó a cabo el sorteo de varios lotes de productos típicos de estas fechas, entre la concurrencia.

Cerró el acto el presidente del club, don Francisco Monjo Segovia con palabras de aliento a los participantes en los torneos y de felicitación para todos los asistentes, para estas «festes».

OBISPADO DE MALLORCA

EN EL MONASTERIO DE BINICANELLA, ORACION POR LA PAZ

En el Monasterio benedictino de Binicanella, el domingo día 31 a las 11 de la noche Vigilia de Oración por la Paz en el Mundo, que terminará con la Eucaristía.

En la Iglesia de las Reparadoras, a las 11 de la noche del día 31, Vigilia de Oración con Eucaristía.

CONVOCATORIA DE PRUEBAS SELECTIVAS PARA MEDICOS INTERNOS Y FARMACEUTICOS RESIDENTES DE PRIMER AÑO.

Se pone en conocimiento de los interesados que en la Delegación Territorial del Ministerio de Sanidad y Seguridad Social en Baleares, C/. Vía Roma, 18 - 4.ª planta, se halla a disposición de los mismos las relaciones provisionales de admitidos y excluídos a dicha convocatoria.

El Delegado Territorial, acctal.

COMANDANCIA MILITAR DE MARINA DE MALLORCA

EXAMENES PARA TITULOS MENORES DE LA MARINA MERCANTE Y DE PESCA

Para general conocimiento se hace público que en esta Comandancia Militar de Marina, se celebrarán exámenes para optar a los siguientes títulos:

Día 1 de febrero de 1979, 09,00 horas.

PATRON DE TRAFICO INTERIOR.
MOTORISTA NAVAL.
Fecha tope de admisión de instancias: **Día 27.01.79.**

Día 2 de febrero de 1979, a 09,00 horas

PATRON DE PESCA LOCAL.
RADIOTELEFONISTA NAVAL RESTRINGIDO.
Fecha tope de admisión de instancias: **Día 29.01.79.**

Los candidatos solicitarán su admisión a examen por medio de instancia debidamente reintegrada en la que deberán hacer constar: Nombre y apellidos, fecha y lugar de nacimiento, folio y Distrito de Inscripción Marítima (los que sean inscritos), número del Documento Nacional de Identidad, con fecha y lugar de expedición y domicilio habitual.

Se acompañará fotografía semejante a la que se exige para el Documento Nacional de Identidad, de frente, descubierto y sin gafas, en cuyo dorso deberá figurar el nombre y apellidos.

Se abonarán 90 pesetas en concepto de derechos de examen.

Los que soliciten examen para PATRON DE TRAFICO INTERIOR, deberán hacer constar en la instancia los puertos o bahías para los cuales desean ser examinados.

No se admitirá ninguna instancia que le falte algún dato de los señalados o no cumplan los requisitos citados anteriormente.

Asimismo tampoco se admitirá ninguna instancia que sea entregada con posterioridad a la fecha tope de las mismas.

Los candidatos a los exámenes deberán ir provistos del Documento Nacional de Identidad.

Palma de Mallorca, diciembre de 1978.

El C. de N. Comandante Militar de Marina

Marcial Sánchez-Barcáiztegui

HOTEL HONOLULU
CALA BLANCA - PALMA NOVA
TEL. 680450
GRAN CENA COTILLON NOCHEVIEJA

MENU

LA GRAN SELECCION DE AHUMADOS
* Melbas
* Pan de centeno
* Mantequilla
JEREZ SECO

EL CALDO CONCENTRADO 'CHAUSSEUR'
* Trufas
* Profiteroles

EL RODABALLO A LA VERONIQUE
* Patata tierna vapor bouquet de menta

EL SORBETE DE LIMON CON PERFUME DE LIMA
PATERNINA RINSOL
ó
MADRAZO BLANCO (Rioja)

EL CORZO DE LA SIERRA DE CAZORLA A LA 'GRAND VENEUR'
* Patata noizette
* Puré de castañas
* Salsa de arándanos
* Puré Saint-Germain
* Gelatina de grosellas
* Zanahorias Parision glaseadas
MADRAZO TINTO (Rioja)

EL SAINT HONORE (individual)

LAS DELICADEZAS NAVIDEÑAS DE LA CASA
* Turrón
* Frutos secos
* Petit eclaires
CASTELLBLANCH EXTRA CRISTAL

UVAS DE LA SUERTE
BOLSA COTILLON
Y SORPRESA
BAILE, ENTRETENIMIENTOS y SHOW-ESPECTACULO AMENIZADO POR CHRIS
y
2 POPULARES ORQUESTAS
Recuerde la situación de nuestro comedor es privilegiada: se domina toda la bahía de Palma Nova.
El menú será elaborado con artículos de primerísima calidad
precio por persona 2.500 pts.
RESERVAS AL ☎ 68 04 50

en estas fiestas invítese a una cena en su propia casa.

Con muchos amigos,
todos los que sean, y Usted,
olvídese de cocinar.
CA'N GALL
le prepara el menú perfecto,
listo para comer.
Gran variedad de delicias de la buena cocina.
Y no cuesta tanto, sólo elegirlo.

CA'N GALL
TRAITEUR
Jovellanos, 9 - 11 Telf. 21 15 78 Palma de Mallorca

M.C.D. 2022

CAMPOS PER L'ESTATUT D'AUTONOMIA

Sr. Director:

Els sotasignants, veïns del poble de Campos, volem fer públic el nostre total suport a l'acte autonomista programat per a dissabte, dia 30, a Ciutat.

Perquè ens preocupa que l'autonomia que desitjam per a la nostra Illa no es convertesca en una simple descentralització dels serveis intranscendents.

Perquè creim que, si no és amb una consciència de País molt més arrelada que l'actual, Mallorca no deixarà mai d'esser un apèndix de Madrid.

Perquè pensam que únicament amb una participació autènticament popular arribarem a assentar les bases d'un vertader Estatut d'Autonomia.

Per tot això, aplaudim el fet que enguany no es rompi la tradició de reivindicació autonomista iniciada da 29 d'octubre de l'any passat.

Cartaya "Baleares"

Volem, també, deixar constància de la nostra preocupació pel fet que, ni els membres de l'entitat preautonòmica, el nostre Consell, ni els partits amb representació al Parlament i al Senat de Madrid, no s'hagin vist amb prou coratge per convocar la segona diada per l'autonomia. I, sobretat, si ha estat per la por de poca participació del poble de Mallorca. Creim que amb aquest argument no es pot justificar haver-se desentès de la convocatòria de l'acte. ¿O és que retallant al poble mallorquí les minses oportunitats que de fet té de manifestar --amb més o menys participació-- les seves reivindicacions s'afavorirà la seva consciència nacional? Nosaltres, campaners, creim sincerament que no.

PER L'ESTATUT D'AUTONOMIA!
PER LA PARTICIPACIO POPULAR!
TOTS A LA CONCENTRACIO AUTONOMISTA!

Campos, 26 de desembre del 1978
(Numerosas firmas)

FELIZ AÑO NUEVO CON NUESTRAS OFERTAS

	PTAS.		PTAS.
Bizcocho Artiach 950 Grs.	196	Champán Canals Nubiola Plata	91
Bizcocho Artiach 280 Grs.	69	Champán Montesquíus Extra	118
Mantecados La Payesita 1 Kg.	116	Champán Montesquíus Cava	110
Turrón El Almendro Suprema Jijona	195	Champán Rondel	89
Turrón El Almendro Suprema Alicante	195	Champán Rondel Reserva	125
Turrón El Almendro Extra Jijona	178	Champán Castellblanch Extra Cristal	149
Turrón El Almendro Extra Alicante	178	Vermouth Cantarero	64
Turrón El Boixet Jijona	135	Vermouth Martini	135
Turrón El Boixet Alicante	135	Gin Rives 1 Lt.	139
Turrón Nogueroles 2 Past. (Jijona-Alicante)	219	Coñac Fabuloso 1 Lt.	159
Turrón Kittin Jijona	64	Ron Bacardí 1 Lt.	206
Turrón Kittin Alicante	64	Arroz La Cigala 1 Kg.	43
		Tambor Skip 5 Kgs.	355
		Confort 2 Litros	105

supermercados palma

1 Nuño Sanz, Esquina Reina Violante.
2 Ramón y Cajal, Av. Argentina
3 División Azul, (Entre carreteras de Soller y de Valldemosa)

LOS TURRONES, EN BAJA FORMA

Sr. director:

Le agradeceríamos que nos hiciera el favor de publicar en el periódico «BALEARES» nuestra opinión sobre los turrones de este año.

Resulta, que los precios además de carísimos no son en calidad ni la mitad de lo que eran años atrás. Luego los presentan en cajas de cartón que hacen un volumen muy grande y que al sacarlos de ella te sale una barra de turrón que es una «mini» barra.

Las barras de turrón antiguamente pesaban medio kilo, ahora ponen en el estuche peso 300 gramos neto, quisimos pesar una y solamente pesaba 260 gramos y se pagó por ella 210 pesetas.

Nosotros nos preguntamos cómo es posible que la almendra cruda se vende al público a 250 pesetas kilo y los turrones no llevan más de un 60% de almendra y que luego una vez fabricado tenga que pagarlo el consumidor a unas 900 pesetas kilo, por lo tanto o el fabricante abusa en los precios o bien los detallistas quieren ganar cien pesetas por cada barra que venden; en fin un abuso intolerable y que los turrones han sido el TIMO del año.

Atte. le saludamos unas familias de Palma y muchas gracias por su atención.

RECTIFICACION A UN REPORTAJE DE «EL PERIODICO»

Sr. Director

Con relación a la noticia aparecida en el diario de su dirección, de fecha 2 del actual, y en su página cinco, referente a una cacería en S'Albufera de Muro, y en la que se indicaba la participación del aparejador Seguí Llompart, y dado que en toda España, no existe otro aparejador con este nombre, más que yo, debo comunicarle que ello es totalmente falso, no existiendo ni la más remota relación de mi persona con este asunto.

Le aseguro que me ha indignado sobremanera, ver mi nombre en una noticia semejante, puesto que en mi vida he tenido una escopeta en mis manos.

Por tanto, y apoyándome en el derecho que me asiste, independientemente de las posibles acciones judiciales que pudiera ejercer, le ruego publique en su diario, la correspondiente rectificación de la noticia mencionada.

Le comunico que he cursado la correspondiente carta, y en los mismos términos, al director del diario "El Periódico", fuente, al parecer de la noticia publicada por Vdes.

Permítame, por otra parte, indicarle que antes de la publicación de nombres, debería Vd. o su periódico, asegurarse de que no son erróneos, ya que pueden Vdes. incurrir en difamación.

Esperando ver atendida mi petición, le saludo muy atentamente

SEBASTIAN SEGUI LLOMPART

NOTA DE LA REDACCION: Insistimos, como quedaba clara y repetidamente señalado en nuestra información, que el reportaje sobre la cacería en S'Albufera fue publicado en "El Periódico" de Catalunya y que "BALEARES" fue tan solo un transmisor de éste habida cuenta su interés en Mallorca.

Por ello no cabe por nuestra parte rectificación directa pero gustosos acogemos la nota del señor Seguí Llompart, a quien en absoluto pretendíamos perjudicar.

SOBRE TAXIS Y FIESTAS

Sr. Director:

Le agradecería la publicacion de esta carta en el diario de su digna dirección:

Con fecha del 27 del corriente y con la cabecera "Tomar un taxi, puro lujo, las nuevas tarifas han aguado las fiestas a los ciudadanos, entraron en vigor el sábado por la tarde sin previo aviso"

Empezaba un artículo firmado con el seudónimo de Ciutadá.

Querido señor:

Esta réplica al escrito hecho por usted no es para discutir punto por punto, todas sus opiniones "parciales" al respecto. Simplemente es para comunicarle mi humilde parecer sobre su artículo periodístico, en el cual usted ha desvirtuado la verdad, pudiendo ser por dos razones: falta de profesionalidad o falta de una información veraz, es lamentable que un profesional de la información, cuando escribe un artículo, lo haga sin un conocimiento total del tema que lo ocupa. Creo que como hace al final del artículo, el que un taxista desconozca la existencia de la tarifa 2 no le da derecho a generalizar con todo un gremio tratándonos de ignorantes y demás.

En resumen su escrito es parcial, no tiene ni fondo ni forma, es facilón y barato y creo que el público se merece algo más y mejor.

UN TAXISTA
ANTONIO GREGORIO BELTRAN

"BALEARES" se reserva el derecho de publicación de aquellas cartas que le sean enviadas. Agradecerá la brevedad, la claridad --escribir a máquina a ser posible-- y el interés general de los temas tratados. No se mantendrá correspondencia con los comunicantes, ni se devolverán los originales enviados y no solicitados.

M.C.D. 2022

Solemne acto en las Cortes de la sanción real de la nueva Constitución

A las once y veinticinco minutos de la mañana de ayer, en un coche cubierto, llegó al Palacio de las Cortes el Rey de España, don Juan Carlos, acompañado de la Reina y el Príncipe don Felipe, para asistir al solemne acto de sanción de la Constitución. El Rey vestía uniforme de Capitán General del Ejército de Tierra, de gala, y la Reina un abrigo largo. El Príncipe traje oscuro, con abrigo.

Centenares de personas congregadas en la Plaza de Neptuno y en la Carrera de San Jerónimo, saludaron con aplausos a la familia real.

Al pie de la escalera del Palacio los Reyes y el Príncipe fueron saludados por el presidente de la Junta de Jefes de Estado Mayor. Fuerzas de los tres Ejércitos, de la Policía Armada y de la Guardia Civil rindieron los honores de ordenanza. Don Juan Carlos y doña Sofía, se situaron en un podio desde donde escucharon los acordes del himno nacional. Seguidamente el Rey pasó revista a las tropas.

En las escalinatas del Palacio se hallaban el presidente de las Cortes, del Gobierno y de la Mesa del Congreso y del Senado a los que saludó acto seguido el Rey de España. La Reina y el Príncipe los habían saludado anteriormente.

PLACA CONMEMORATIVA

La entrada se hallaba custodiada por maceros y sobre la puerta el tradicional dosel. La familia real llegó al interior del edificio y en el salón de los "pasos perdidos" las Mesas del Congreso y Senado entregaron a don Juan Carlos una placa con la siguiente leyenda: "A Su Majestad el Rey, don Juan Carlos, en el día de la sanción real de la Constitución", firmada por el presidente de las Cortes, de ambas cámaras y los miembros de respectivas Mesas.

ENTRADA EN EL HEMICICLO

A las doce menos veinticinco los Reyes hicieron su entrada en el hemiciclo. La Reina se había desprendido del abrigo y lucía un vestido largo de color rosa.

Los diputados y senadores que ocupaban sus escaños, vistiendo traje oscuro, recibieron a don Juan Carlos puestos en pie y con aplausos que duraron menos de medio minuto. Los diputados y senadores vascos sí se pusieron en pie pero no aplaudieron. En los escaños socialistas pareció haber una cierta vacilación sobre si levantarse o no. Tras un cambio de impresiones entre Felipe González y Alfonso Guerra se levantaron todos.

Los miembros del Gobierno ocuparon sus puestos en el banco azul, presididos por Adolfo Suárez. En la presidencia inferior, los miembros de las Mesas de las Cortes. En la superior, el Rey, la Reina, el Príncipe don Felipe y los titulares de las Cámaras.

LOS INVITADOS

Las tribunas de invitados estaban ocupadas por unas trescientas cincuenta personas. En el palco real, los condes de Barcelona y las Infantas Elena y Cristina, hijas de los Reyes de España.

La representación militar la ostentaba el presidente de la Junta de Jefes de Estado Mayor; la religiosa por el presidente de la Conferencia Episcopal Española junto con el representante de la Conferencia Evangélica y el de la Comunidad Israelí. También asistieron el presidente del Tribunal Supremo, del Consejo de Estado, Cuerpo Diplomático y el Consejo de Rectores. En el exterior del hemiciclo otros numerosos invitados siguieron el desarrollo del acto en un circuito cerrado de TVE en color.

INICIO DEL ACTO

El solemne acto se inició con un discurso del presidente de las Cortes que duró dieciocho minutos, en el que dijo entre otras cosas: "Vais a proceder, Majestad, a la firma de un importante documento político y

legislativo. El momento es emocionante y solemne desde sus principios. Nos reúne un deseo compartido. El Rey y las Cortes han querido que la Constitución, elaborada toda ella en el Parlamento, obtenga en él, en este hemiciclo, la sanción que la erige en norma de conducta". Más adelante, dijo: "Majestades, Alteza Real, señoras y señores parlamentarios: me considero en el deber de decir a las Cámaras reunidas algo que, aun sabiéndolo, es justo recordarlo: con todo lo hecho por Vuestra Majestad hasta llegar a la Constitución, no os habéis interferido en lo más mínimo en el proceso de su elaboración".

Tras señalar que la Constitución ofrece el llamamiento a la convivencia pacífica en la libertad y en la ley, con pleno reconocimiento y garantía de derechos, que concede una identidad política abriendo las grandes puertas a las tareas que han de conducir a concretas realidades, el presidente de las Cortes invocó un amplio espíritu de cooperación compatible con ciertas diferencias de planteamiento y enfoque, para contribuir la efectividad práctica de cuanto la Constitución reconoce, protege, garantiza, asegura, promueve y fomenta.

Las palabras finales del señor Hernández Gil fueron acogidas con grandes aplausos y hecho de nuevo el silencio, se procedió a la firma del texto constitucional. Eran las 11,56 minutos de la mañana.

FIRMA DE LA CONSTITUCION

El acto de la rúbrica del texto constitucional se realizó por el siguiente orden: presidente del Senado, del Congreso, de las Cortes y finalmente por el Rey Don Juan Carlos. Todos se sirvieron de la misma pluma, de oro, que quedará en las Cortes guardada como recuerdo histórico.

La sanción de la Constitución por el Rey fue acogida con aplausos de todos los asistentes, a excepción del grupo vasco que como en la ocasión anterior ni se sumó a la puesta en pie de todos los asistentes.

Pasó la firma el letrado mayor de las Cortes. El ejemplar está encuadernado en terciopelo rojo y tiene los bordes dorados.

Posteriormente, en el despacho del presidente de las Cortes, firmaron el mismo ejemplar los miembros de las Mesas del Congreso y del Senado.

La fórmula de sanción real de la Constitución ha sido exactamente la que sigue:

«Don Juan Carlos I, Rey de España».

«A todos los que la presente vieren y entendieren, sabed:

Que las Cortes han aprobado, y el pueblo español ratificado, la siguiente Constitución:

MANDO a todos los españoles, particulares y autoridades, que guarden y hagan guardar la Constitución como Ley Fundamental del Estado.

Juan Carlos I».

DISCURSO DEL REY

Aproximadamente a las doce del mediodía, el Rey pronunció el discurso de la firma del texto constitucional. Habló de pie, ante un atril con tres micrófonos. El discurso duró unos 7 minutos y entre otras cosas dijo:

Como expresión de los momentos históricos que estamos viviendo, y cuando acabo de sancionar, como Rey de España, la Constitución aprobada por las Cortes y ratificada por el pueblo español, quiero que mis palabras, breves y sencillas, sean ante todo de agradecimiento hacia los miembros y grupos de estas Cámaras que han elaborado la norma fundamental por la que ha de regirse nuestra convivencia democrática.

Gracias, también, al pueblo español, verdadero artífice de la realidad patria, representado por las distintas fuerzas parlamentarias, y que ha manifestado en el referéndum su voluntad de apoyo a una Constitución que a todos debe regirnos y todos debemos acatar.

Con ella se recoge la aspiración de la corona, de que la voluntad de nuestro pueblo quedara rotundamente expresada, y, en consecuencia, al ser una Constitución de todos y para todos, es también la Constitución del Rey de todos los españoles.

Pienso que este hecho constituye el mejor aval para que España inicie un nuevo período de grandeza.

Y hoy, como Rey de España y símbolo de la unidad y permanencia del Estado, al sancionar la Constitución y mandar a todos que la cumplan, expreso ante el pueblo español, titular de la soberanía nacional, mi decidida voluntad de acatarla y servirla.

Si hemos acertado en lo principal y lo decisivo, no debemos consentir que diferencias de matiz o inconvenientes momentáneos debiliten nuestra firme confianza en España y en la capacidad de los españoles para profundizar en los surcos de la libertad y recoger una abundante cosecha de justicia y de bienestar.

La monarquía, que como institución integradora, debe estar por encima de discrepancias circunstanciales y de accesorias diferencias, procurará en todo momento evitarlas o conjugarlas para extraer el principio común y supremo que a todos debe impulsarnos: lograr el bien de España.

Al terminar sus palabras, el Rey don Juan Carlos fue aplaudido durante un rato, aproximadamente un minuto, por todo el hemiciclo, puesto en pie.

Don Juan Carlos y doña Sofía también se levantaron.

A las 12,06 minutos, los Reyes abandonaron el hemiciclo, por la misma puerta que habían utilizado al llegar. Permanecieron casi un cuarto de hora en el interior, en el salón de los «Pasos Perdidos», saludando a diputados y senadores. El ambiente era de gran cordialidad, y los parlamentarios se mostraban sonrientes.

DESFILE MILITAR

Las escalerillas de la puerta principal fueron ocupadas por los parlamentarios y autoridades. Detrás del podio destinado al Rey, y en el que figuraba su guión, se situaron miembros de la familia real española, con los condes de Barcelona en primer lugar.

A la derecha del podio se colocó el Gobierno, y detrás de éste la Junta de Jefes de Estado Mayor; a la izquierda, el presidente de las Cortes, los de Congreso y Senado, y las Mesas de ambas Cámaras.

■ «Expreso ante el pueblo español mi decidida voluntad de acatarla y servirla», dijo el Rey en su discurso

MADRID. -- S.M. el Rey pasa revista a las tropas que le rindieron honores poco antes de entrar en el Palacio de las Cortes, donde se celebró el solemne acto de sanción de la Constitución. (FOTO EFE)

A las 12,23 salieron al exterior los Reyes. La Reina se había puesto ya el abrigo largo, lo mismo que las infantas. El príncipe Felipe y las infantas se situaron detrás del podio, al que subieron don Juan Carlos y doña Sofía.

Don Juan Carlos autorizó el inicio del desfile de las Fuerzas, que lo hicieron por la Carrera de San Jerónimo, en dirección a la Plaza de Neptuno.

Al paso de las tropas, y especialmente de las Fuerzas de Orden Público, se escucha con fuertes aplausos del público y asistentes.

Terminado el desfile, los Reyes saludaron a las autoridades, presidente del Gobierno, de las Cortes, del Congreso y Senado.

En el momento de marcharse, el Rey abrazó al presidente de las Cortes, don Antonio Hernández Gil, que cesará en el cargo, con la entrada en vigor de la Constitución.

La comitiva que trasladaba a la familia real inició el camino del Palacio de la Zarzuela.

SU NOCHEVIEJA
EN EL
HOTEL LANCASTER
Playa de Palma

MENU

LA CREMA LANCASTER

LA LANGOSTA BELLAVISTA 350 grs.
Huevos moscovita — Espárragos de Aranjuez
Salsa Mahonesa — Ensaladilla Rusa

EL ESCALOPE CORDON BLUE
Patatas puente nuevo - Cebollitas glaseadas - Zanahorias

EL HELADO A LAS LUCES y ECLAIRS A LA CREMA

LAS 12 UVAS DE LA SUERTE — COTILLON

AGUAS MINERALES
Vino blanco VIÑA D'OR (1 botella para 4 personas)
Vino tinto VIÑA D'OR (1 botella para 4 personas)
CHAMPAGNE CASTELLBLANCH EXTRA CRISTAL
(1 botella para 2 personas)

ELECCION DE MISS LANCASTER -
BAILE con «LOS AMIGOS»
hasta las 2 de la madrugada

PRECIO POR PERSONA: 2.500 ptas.

Horario cena: 21 horas (Se ruega puntualidad)

RESERVAS: HOTEL LANCASTER. Tfnos. 26.24.00 - 26.70.92.
PLAYA DE PALMA. Calle San Ramón Nonato, s/n.
Entre Balnearios 5 y 6.

M.C.D. 2022

VIDA POLITICA

Parece que habrá elecciones generales antes que municipales

Durante el acto de sanción de la Constitución, la impresión entre diversos dirigentes políticos, y especialmente en sectores de UCD, es que próximamente se celebrarán elecciones generales.

Esta opción es la que parece afirmarse, frente a la del voto de investidura del Presidente del Gobierno con prórroga de las actuales Cortes.

En medios de UCD existe en estos momentos un ambiente electoralista, y se habla insistentemente sobre listas de candidatos para las próximas generales. — (Europa Press).

SUAREZ NO SUELTA PRENDA

El presidente del Gobierno, Adolfo Suárez, al término del acto de sanción de la Constitución por el Rey, ha manifestado a Europa Press, al ser preguntado sobre si iba a convocar elecciones generales: «El interesado no opina».

Mas adelante, agregó: «No voy a decirles a ustedes cuando voy a anunciar la decisión de someterme al voto de investidura o convocar elecciones generales. Sí puedo decirles que lo haré dentro del mes que tengo de plazo, tal como señala la disposición adicional de la Constitución».

Ante la insistencia de varios periodistas congregados en torno al presidente, Suárez volvió a insistir en que no tardará mucho en anunciar su decisión, pero se negó a precisar la fecha, aunque hubo un momento en que, tras ser preguntado sobre si esto sería dentro de una semana, vaciló unos instantes y de nuevo volvió a insistir en que no diría nada a los periodistas.— (Europa Press).

POSIBLE CALENDARIO

Fuentes políticas de solvencia han manifestado a Europa Press que el presidente Suárez anunciará su decisión sobre el calendario político en los primeros días de enero, y han citado como fecha más probable la del día 3.

Las mismas fuentes afirman que la decisión de Suárez se dirige hacia la disolución de las actuales Cortes, con la consiguiente convocatoria de elecciones generales, que tendrían lugar antes que las municipales previstas en la Constitución.

El calendario aproximado de los próximos comicios es el siguiente:

—Elecciones generales en el mes de marzo.

—Elecciones municipales en el mes de abril. — (Europa Press).

EL PC (M.L.) Y CONVENCION REPUBLICANA SOLICITAN SU LEGALIZACION

Una delegación del PC (ML), así como de Convención Republicana, partidos que propugnaron el «no» a la Constitución, han hecho entrega, en el Ministerio del Interior, de una relación de 5.000 firmas solicitando su legalización.

Al mismo tiempo, se le ha entregado al secretario particular del ministro del Interior, una nota en la que solicitan una entrevista oficial con el señor Martín Villa. — Efe.

CONDECORACION POSTUMA PARA GRAINO

La Gran Cruz del Mérito Agrícola, a título póstumo, va a ser solicitada por la Asociación de Ganaderos de La Coruña, para el que fue senador por Unión de Centro Democrático y conselleiro de Agricultura de Galicia, Juan Antonio Graino Amarelle, fallecido en Madrid en accidente de circulación. — Pyresa.

MAÑANA, REUNION DE CONVERGENCIA DE DERECHA DEMOCRATICA

La comisión coordinadora de Derecha Democrática Española se reunirá mañana viernes, día 29, por la tarde, según han manifestado a Europa Press fuentes próximas a la misma.

Durante esta reunión se decidirán las próximas actuaciones públicas de sus miembros. En este sentido, las mismas fuentes han informado a Europa Press que la presentación de Derecha Democrática se celebrará el próximo día 15 de enero, en un hotel de Madrid.

En la sesión del próximo viernes se decidirán asimismo, los oradores de este acto y las fechas de los que se celebrarán posteriormente en Pamplona, Burgos, Santander y Cádiz.

Los miembros de la comisión coordinadora de Derecha Democrática Española, que en la reunión del pasado día 21 expresaron su intención de constituir un partido unitario, son: Jesús Barros de Lis (UCD); Artemio Benavente (PNI); Luis Emilio Calvo Sotelo (UNI); Ramiro Campos Normand (Centro Popular); Gonzálo Fernández de la Mora (UNE); María Luisa Galainena (ADE); Jerónimo Gallego Pérez (ADE); Enrique Giménez Arnau; Luis de Jaudenes (URA); Mariano Lamanie de Clairac (Federación de Partidos Conservadores); José Ramón Lavill Aparis (UDC); José Martínez Emperador (Independiente); Antonio Méndez; Pedro de Mendizabal (Independiente); Juan Pérez de Alhama (Centro Popular); Fernando Pérez de Castro (UDC); Federico Silva Múñoz (ADE); Manuel Thomás de Carranza (Independiente) Manuel Funes Robert (Independiente).— Europa Press.

LOCAL DE CDC ASALTADO

El local de Convergencia Democrática de Catalunya del distrito tercero de Barcelona, sito en la calle Bertrán y Serra, ha sido asaltado en la madrugada del día 26, según han informado fuentes de CDC. Dichos medios han precisado que los daños no son de consideración, pero se da la circunstancia que esta es la segunda vez que este local fue asaltado.

Según han informado a Europa Press fuentes de CDC, días atrás se presentaron en el local ocho jóvenes. Tras pronunciar gritos de «¡Arriba España!» pidieron información acerca de Convergencia Democrática. Por otra parte, el pasado jueves, mientras Jordi Pujol pronunciaba un parlamento en el mismo local, un grupo de jóvenes entonaron el «Cara al sol» frente al edificio e indicaron que volverían.

Según los citados medios de CDC, en el Distrito tercero actúa un grupo de jóvenes de una banda fascista autodenominada «Guantes Negros», los cuales frecuentan un bar denominado «Bar Escocés». — (Europa Press).

kalkuta Night Club

Presenta todas las noches a las 10'30

Su SHOW INTERNACIONAL

Ticket consumición: laborables 600 Pts

vísperas festivos 700 Pts

Scotch 77

¡Ahora también en Palma!

En el nuevo Scotch 77 está la manzana prohibida.... ¡Venga a morderla!

NUEVA EMPRESA

Tls 402261-402151 C/. Juan de Saridakis s/n bajos Edificio Pullman

NOCHE VIEJA

que ha pensado hacer?

Haremos las fiestas más alegres en muchos kilometros a la redonda. Un gran Cotillón de fin de año para celebrar la noche vieja en cada uno de nuestros hoteles...

DE MAR · PALAS ATENEA · PLAYA DE PALMA
ALEXANDRA · CORAL PLAYA · CALA BLANCA
JAIME III · ANTILLAS · BARBADOS · GUADALUPE

10 GRANDES COTILLONES DE FIN DE AÑO

CADENA HOTELERA SOL

HOTELES MALLORQUINES, A.S.S.

INFORMACION Y RESERVAS TELF. 222450 210634
216500 – 210840 O EN LOS HOTELES MISMOS.

SEÑORA, SEÑORITA:

Visite DAMA'S, «El Rastrillo de la Mujer» antes de comprar sus galas para las Fiestas!!

No olvide que la mujer fuera de serie, no viste en serie... Se viste en DAMA'S!

En DAMA'S también encontrará sus regalitos de Navidad y Reyes. Quedará sorprendida de la variedad, la distinción y los bajos precios.

Esperamos su visita en Tous y Maroto, 10, 5.ª Planta, de 4'30 a 8'30 horas, y hacemos propicia la oportunidad para augurarle muy Felices Fiestas.

DAMA'S

Barbecue SA GRUTA

PORTO CRISTO
TEL. 57 01 93

CENA NOCHE VIEJA

Aperitivos
Vermouth - Jerez - Canapés - Croquetas - Aceitunas - etc.
— MENU —
Melón al Jamón Serrano
Langosta a la "Bellavista"
Escalduns de Pavo a la Mallorquina
Fruta variada
Surtido de Turrones
Barquillos y Frutos secos

LAS UVAS DE LA SUERTE
COTILLON

Baile con la orquesta "Els Mallorquins"

Vinos:
San Fernando Blanco
San Fernando Tinto
Champagne Montesquiu

Información y reservas Telf. 57 01 93

M.C.D. 2022

EL GOBIERNO SOLICITA URGENCIA

La negociación colectiva, al Congreso

MADRID. (Europa Press). — Ayer fue presentado en el Congreso de los Diputados, por el Ministerio de Trabajo, el proyecto de Ley de Negociación Colectiva, según se informó a Europa Press.

Como es sabido, el proyecto, aprobado hace algún tiempo por el Consejo de Ministros, no había sido presentado a las Cortes en atención a la discusión de los pactos económicos, ya que se consideraba pieza importante de los mismos.

El texto sobre negociación colectiva es muy innovador, y de gran importancia para el mundo laboral.

El Gobierno ha solicitado a las Cortes la tramitación del proyecto de ley por el procedimiento de urgencia.

CENA DE NOCHEVIEJA
EN
PORTONOVA
BAILE Y COTILLON
HASTA ALTAS HORAS
DE LA MADRUGADA
****
RESERVE SU MESA
RESTAURANTE
PORTONOVA
PASEO DEL MAR, 2 PALMA NOVA
TELF. 681524

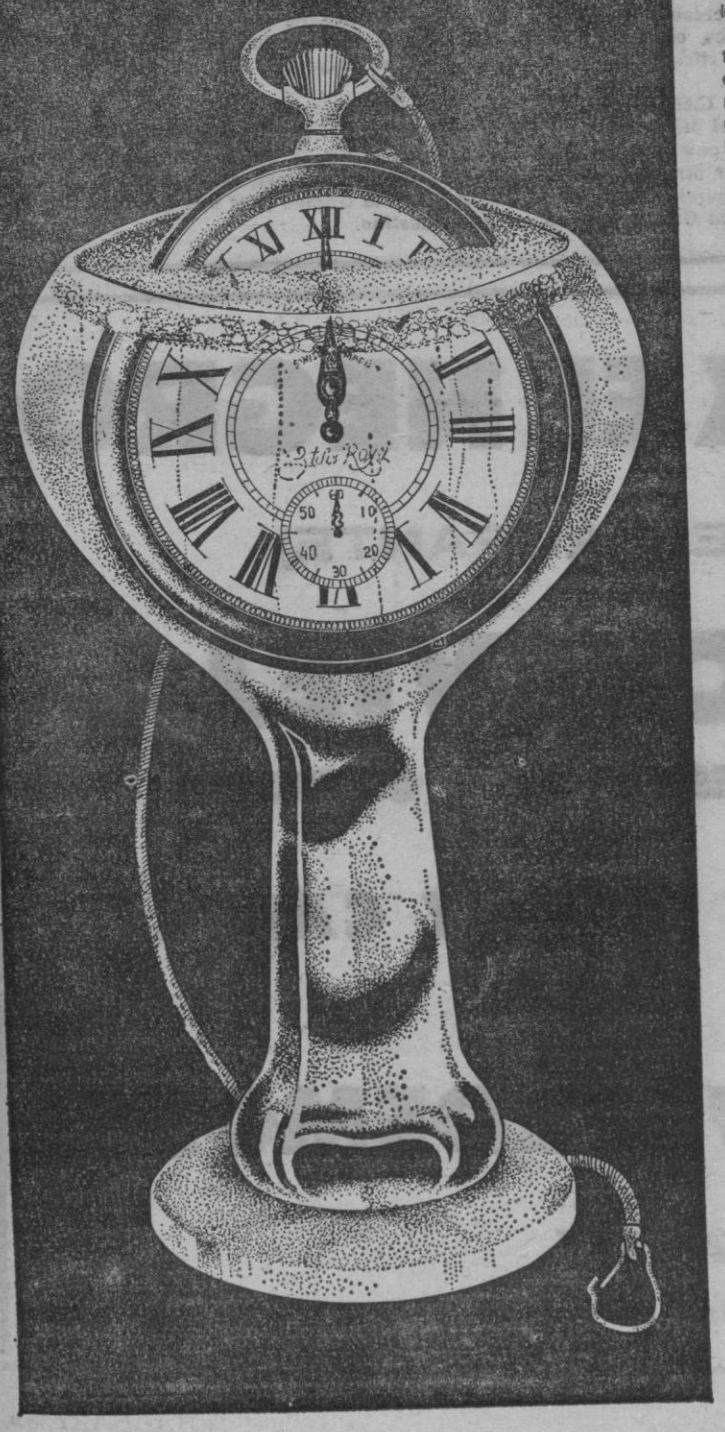

CALVO ORTEGA: «Los convenios podrían renovarse a los seis meses»

CC.OO. y UGT exigirán el 16 por ciento de aumento

LOS PATRONOS, CONTRA CENTRALES Y ADMINISTRACION

Madrid. (Pyresa). — En el curso de 1979 podrá haber revisión de convenios colectivos, en el supuesto de que resulten superadas las previsiones del Gobierno sobre el nivel de inflación, según ha manifestado a Pyresa el ministro de Trabajo, Rafael Calvo Ortega. Esta afirmación supone abrir la posibilidad de que sea superado el límite salarial del 14 por cien fijado como guía-marco en el plan económico del Gobierno para el año próximo.

"Como es sabido —señaló el ministro— en 1978 ha habido una fuerte reducción de conflictividad laboral respecto a 1977; una reducción del 34,6 por cien. En cuanto a las perspectivas para 1979, pienso que no va a haber un invierno caliente, no va a ser un año especialmente conflictivo y habrá las naturales tensiones de toda negociación. Creo que debemos convencernos de que en un país democrático la negociación colectiva lleva una tensión implícita, y que esta tensión es algo lógica y normal. Sin embargo, pienso que los Sindicatos de Trabajadores y las Asociaciones de Empresarios han dado suficientes muestras de responsabilidad a lo largo de 1978, y que esta responsabilidad de los interlocutores sociales nos van a permitir tener un año de conflictividad normal".

«La existencia de un pacto previo —añadió el ministro— hace que la tensión en la negociación disminuya, pero no desaparece. La existencia de los Pactos de la Moncloa no eliminó las tensiones en la negociación colectiva de 1978.

Pienso que en 1979 la conflictividad será normal, porque el decreto-ley contiene unos criterios salariales establecidos con una cierta flexibilidad. Se establece una banda que va del 11 al 14 por cien, teniendo en cuenta los criterios de las empresas y el grado de determinación del empleo, y este índice del 11 al 14 por cien va a permitir un cierto juego, no es un porcentaje rígido. Hay algo que conviene señalar, y que quizá se está omitiendo en este momento, y es que el Gobierno se compromete también a una cierta reducción de la inflación. Creo que en esto el Gobierno merece credibilidad, porque en 1978 su política ha supuesto un notable éxito en materia de inflación. El decreto-ley contiene un compromiso de que la inflación no pase del 10 por cien, y una cláusula de seguridad establece un tope del seis por ciento en los primeros seis meses del año. De modo que si la inflación supera ese seis por cien, habrá derecho a una revisión de los convenios».

«Pienso —concluyó el señor Calvo Ortega— que con estos criterios, salarios entre el 11 y el 14 por cien y reducción de la inflación, se conseguirá lo que el Gobierno pretendía: el poder adquisitivo de los trabajadores no disminuirá, y es posible que aumente».

FRENTE COMUN

U.G.T. — CC.O.O

MADRID. (Pyresa). — Comisiones Obras y U.G.T. llegaron ayer tarde a un acuerdo concreto para defender las mismas reivindicaciones laborales en las negociaciones de los dos mil convenios colectivos pendientes y como alternativa al decreto ley sobre política de rentas y empleo dado a conocer por el Gobierno.

Este acuerdo ha sido fruto de la reunión mantenida ayer tarde por las delegaciones de ambas centrales, encabezadas por sus respectivos secretarios generales, Marcelino Camacho y Nicolás Redondo.

U.G.T. y CC.OO. consideran que si no se ha llegado a un acuerdo económico con el Gobierno y la patronal se ha debido principalmente a que por parte de la Administración no sea ofrecido más que un control de salarios, sin abordarse en serio el problema del empleo, ni los derechos sindicales, lo que consideran inaceptables.

Añadieron que esta política de hechos consumados se ha visto confirmada en el Decreto Ley del Gobierno sobre política de rentas. Ambos sindicatos consideran esta medida rechazable porque supone una congelación salarial y no adopta medidas eficaces contra el paro.

Ante esta situación, CC. OO. y UGT han llegado a la conclusión de que es necesario negociar los convenios pendientes sin más demoras, y en este sentido, invitan a la patronal a que no obstaculice el inicio o la marcha de las conversaciones a los niveles que corresponda, pues creen que ello daría lugar a conflictos laborales.

Las bases generales que estas dos centrales quieren aplicar con flexibilidad son las siguientes:

—16 por ciento de aumento de la tasa salarial, teniendo en cuenta para su distribución el abanico existente en cada caso.

—Reducción de la jornada en cómputo anual hacia las cuarenta horas semanales.

—30 días de vacaciones.

—Reducción de la edad de jubilación.

—Control de las horas extras y su reducción inmediata a los límites legales.

—Negociación de la plantilla global con aumento de puestos de trabajo.

—Mecanismo de control sobre seguridad e higiene y organización del trabajo.

—Doce horas de asambleas anuales retribuidas.

—Reconocimiento aplicación del derecho de constitución y secciones sindicales. Tiempo sindical para ambos, y respeto a las cuarenta horas.

—Creación de comisiones de interpretación y aplicación de los convenios, integradas por los firmantes.

UGT y CC. OO. afirman que rechazan aquellas medidas de penalización que se prentenden adoptar por las empresas o el Gobierno a través de las que se intente reducir la plantilla de los trabajadores, coaccionando la autonomía negociadora de las partes.

También consideran que es necesario ejercer una presión energética y responsable con objetivos concretos que permitiera mantener la capacidad adquisitiva de los salarios, aumentar el empleo y desarrollar los derechos sindicales. Con este fin, ambas centrales reconocen la negociación y contratos únicos de empresa y la extensión del ámbito de los convenios, al objeto de que se dé una negociación fluida y articulada.

Por último, acuerdan igualmente seguir manteniendo contactos a través de sus órganos de dirección con el fin de que estos acuerdos se cumplan a todos los niveles y facilitar la solución del problema que se vayan planteando en su ejecución.

LOS EMPRESARIOS ACUSAN A CENTRALES Y GOBIERNO

Barcelona. (Europa Press).— "Es lamentable el espectáculo dado al país por el Gobierno, Comisiones Obreras y UGT, primero con los abortados pactos socioeconómicos y luego con el reciente Decreto-Ley, también llamado "nivel-guía del señor Abril Martorell", se dice en una declaración entregada por la Patronal Sefes a Europa Press.

(Continúa en la página 24)

GRAN PROMOCION
¡ARRANCA con COCA-COLA!

RESULTADOS DEL SEGUNDO SORTEO
celebrado ante el Notario del Ilustre Colegio de Madrid, don José Luis Martínez Gil, el día 19 de diciembre de 1978.

RELACION DE GANADORES

1 Gilera
José Pablo Nova Paton.
Alcañiz (Teruel).

1 Sanglas
Jorge Angel Costales Costales.
Roces (Gijón).

1 Gilera
Juan Carlos Sevillano F.
Llanes (Oviedo).

1 Gilera
María Amparo Ovies García.
Oviedo (Asturias).

1 Gilera
José P. Larino Lago. La Coruña.

1 Gilera
Yolanda Enríquez. La Coruña.

1 Honda
Antonio Sanzano Blanco. Madrid.

1 Gilera
Oscar González Rojo. Salamanca.

1 Gilera
Emilio Moreno del Amo.
Azuqueca de Henares (Guadalajara).

1 Gilera
Mercedes Nieto Arranz. Madrid.

1 Gilera
Patricio Orea Palomino. Madrid.

1 Gilera
Carmen Aller. Mardomingo
(Valladolid).

1 Sanglas
Julián Téllez de Luis. Albacete.

1 Gilera
Eugenio García García. Alicante.

1 Gilera
José Carlos Jaén Vinales.
Elche (Alicante).

1 Gilera
Juan Lozano Nogués. Sevilla.

1 Gilera
José Miguel Muñoz Sánchez.
Tarifa (Cádiz).

1 Sanglas
Arturo Rius Baigés. Barcelona.

1 Gilera
Ricardo Rollar Figueras.
San Adrián (Barcelona).

1 Gilera
Arturo Rius Baigés. Barcelona.

1 Gilera
Francisco Ariza Barallat. Barcelona.

1 Gilera
José Manuel Nuez Riná.
Hospitalet (Barcelona).

1 Gilera
José Garrido Blázquez. Barcelona.

1 Gilera
Jorge Gil Ramírez. Premiá de Mar
(Barcelona).

1 Gilera
Mónica Cerezuela Centeno. Barcelona.

1 Gilera
José Francisco Quiles de Haro.
Tarragona.

1 Sanglas
Maruja Gil y Gil. Badajoz.

1 Gilera
Germán Llanos Machacón. Cáceres.

1 Sanglas
Pilar Escrivá Piqueras. Valencia.

1 Gilera
Carmen Belda Pelló. Valencia.

1 Gilera
Vicente Esteve Ferrés. Alcira
(Valencia).

1 Gilera
Javier Barrachina Vidal. Valencia.

1 Gilera
Francisca M. Sofías Ordinas.
Palma de Mallorca.

1 Honda
Manuel A. Cabrera Méndez.
Puerto de la Cruz (Tenerife).

1 Sanglas
Luis Fernández Noceda. Miranda
de Ebro (Burgos).

1 Gilera
Fernando Barredo Castroviejo.
Logroño.

1 Gilera
Manuel Ruiz Orive. Orduña (Vizcaya).

1 Gilera
María Elena Domaica Ros.
Estella (Navarra).

1 Gilera
José Antonio Martínez Arance.
Huercal de Almería (Almería).

1 Gilera
Juan Romero Muñoz. Málaga.

1 Gilera
Rafael Carmona Melero. Antequera
(Málaga).

Continúa participando,
aún quedan dos sorteos.

M.C.D. 2022

Pedro Garrido, asesinado en San Sebastián, era de F.E.

SAN SEBASTIAN. (Europa Press).— Pedro Garrido Caro, propietario del establecimiento de ultramarinos, que resulto muerto el pasado sábado en un atentado ocurrido en San Sebastián, y en el que resultó herida de gravedad su esposa, y de pronóstico leve su hija, era militante de Falange Española de las JONS.

En un comunicado que ha hecho público este partido, Falange Española de las JONS exige de la autoridad competente la toma de medidas, con el fin de que hechos como este no queden sin castigo.

Asimismo, afirma que no va a tolerar que se mate impunemente a ninguno de sus militantes.

DESCUBIERTO UN PLAN DE FUGA DE LAS PRISIONES VASCAS

Numerosos miembros de ETA trasladados a la cárcel de Soria

Madrid. (Efe). — Los miembros de "ETA" recluidos en cárceles vascas están siendo trasladados a la cárcel de Soria, tras haberse descubierto un plan de fuga según se explica en una nota conjunta de los ministerios de Justicia e Interior facilitada a "Efe". La nota dice:

"Por informaciones obtenidas se ha podido saber de la existencia de un plan de evasión de miembros de la organización terrorista "ETA" de las prisiones de las provincias vascas, donde se encuentran recluidos, que en algunos casos implicaban también, tentativas de asaltar las mismas.

Razones de seguridad han aconsejado a los ministerios de Justicia e Interior acordar el traslado de 32 miembros de la "ETA" de la prisión de Basauri (Vizcaya), 46 de Martutene (Guipúzcoa), 13 de Nanclares de Oca (Alava) y seis de Pamplona, a la Prisión Provincial de Soria que reúne condiciones de seguridad y habitabilidad.

El traslado de dichos miembros de la organización terrorista "ETA" con todos sus enseres a Soria se está llevando a cabo en la mañana del día de hoy, 27 de diciembre".

La vigilancia y custodia de esta prisión tanto interior como exterior estará a cargo en exclusiva de los cuerpos y fuerzas de la Seguridad del Estado.

Como consecuencia de esta medida se ha hecho preciso trasladar a los 36 miembros del GRAPO, que se encontraban en la Prisión de Soria a la de Zamora. El traslado se ha llevado en la madrugada del día de hoy.

La prisión de Zamora contará con una especial protección de los cuerpos y fuerzas de la Seguridad del Estado, que apoyarán en su cometido a los funcionarios de instituciones penitenciarias".

ETA niega que «Argala» tuviese que parlamentar con el C.G.V.

SAN SEBASTIAN. (Europa Press). — ETA Militar, en un comunicado que publica el diario donostiarra «Egin», ha desmentido que José Miguel Beñarán Ordeñana, «Argala», tuviera nada que ver con unas supuestas conversaciones entre ETA y el Consejo General Vasco.

Critica el comunicado las informaciones referentes a la muerte de «Argala», en especial las que hacían referencia a que «con Argala moría el hombre de ETA designado para negociar con el Consejo General Vasco».

Estas informaciones —dice— son una falta de respeto por la memoria del militante revolucionario, sin posibilidad de defenderse. ETA Militar manifiesta que «siempre ha mantenido una clara y abierta posición favorable a toda iniciativa» que ayudase a solventar la situación en el País Vasco.

Cita como prueba «el voluntario ofrecimiento que hicimos públicamente, hace aproximadamente un año, anunciando nuestra decisión de llegar a un alto el fuego siempre y cuando le sean devueltos al pueblo vasco los derechos contenidos en la alternativa democrática de K.A.S.».

Finalmente, afirma ETA que la consideración de la muerte de «Argala» como un duro golpe a la pacificación de Euskadi, solo tiene sentido si se refiere al asesinato de «Argala» como un acto más dentro de la escalada de represión terrorista contra los militantes revolucionarios.

NOMBRES PROPIOS

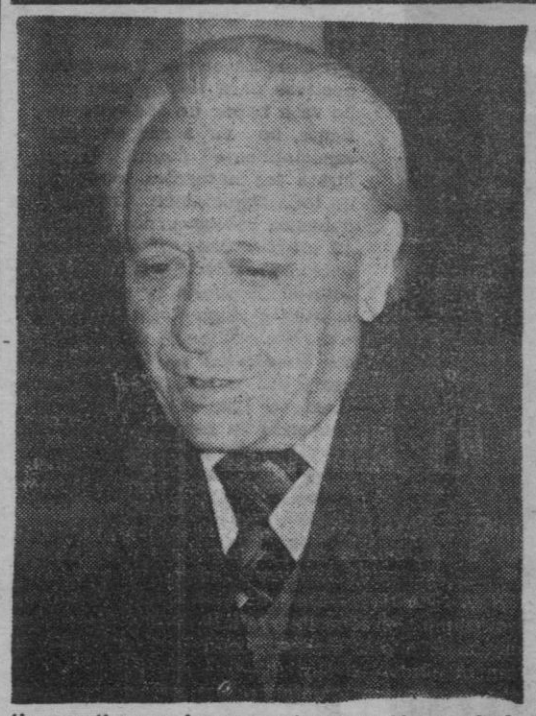

IGNACIO GALLEGO, vicepresidente del Congreso y diputado por Córdoba del Partido Comunista, ha declarado a "Mundo Obrero": "Creo que este año puede quedar como un hito en la historia de España. Durante muchísimos años en este país se ha luchado para tener un Estado de Derecho, y hoy ya podemos decir que lo tenemos". "Comparando lo que hemos conseguido en el terreno político con lo que falta por hacer en el terreno social, añade el señor Gallego, hay quien dice "bueno, para lo que sirve esta democracia..."

LIDIA FALCON, abogado, líder de la Organización Feminista Revolucionaria, ha hecho para Efe un resumen de lo que ha sido el año feminista en Cataluña, así como un análisis de las perspectivas del futuro 1979 en este terreno. "Han transcurrido dos años desde la celebración de las I Jornadas Catalanas de la Dona, de donde partieron cientos de mujeres para el montaje de los grupos, de las coordinadoras y de las plataformas feministas que llevarían al triunfo de las ideas liberadoras de la mujer. Treinta meses han transcurrido, y la ideología y la lucha de las mujeres ha conquistado alguno de sus objetivos a corto plazo, como la desaparición de las monjas "cruzadas" de la cárcel de la Trinidad de Barcelona; la abolición de los delitos de adulterio y amancebamiento, la despenalización de los anticonceptivos y la progresiva creación a nivel estatal de centros de planificación familiar y la igualdad de filiación de los hijos, objetivos que reivindicaron las conclusiones unitarias firmadas por todos los grupos feministas participantes en las "jornadas" en mayo del 76".

ANTONIO FERNANDEZ GARCIA, general intendente del Ejército, pasa a la situación de reserva por un real decreto del Ministerio de Defensa que publica el Boletín Oficial del Estado. El general Antonio Fernández ha cumplido la edad reglamentaria el día 23 de diciembre, cesando en su actual destino. Asimismo, por otro real decreto del Ministerio de Defensa, se dispone que el general subinspector médico del Ejército, José García Fernández de la Grande pase a la situación de reserva. El general Fernández de la Granda cesa en su actual destino.

MAÑANA APERTURA
Restaurante EL CORONEL
ABIERTO TAMBIEN AL MEDIODIA
C/. Orilla, 14 - Plaza del Jonquet
Reserva de mesas al teléfono 23 88 41

EL MEJOR FIN DE AÑO EN
los rombos
Ca'n Pastilla
ESPECIAL SHOW DE NOCHEVIEJA
SEXY COMIC SHOW Y SUERTE

- SALA 1 -
CENA ESPECTACULO
MENU
* Cóctel de gambas
* Fiambres Fin de Año
* Pavo Rageado
* Turrones variados
* Uvas de la suerte
* Vino Tondonia
y
* Champán Castellblanch
COTILLON

- SALA 2 -
DISCOTHEQUE
CON LA INAUGURACION
DE SU PISTA
FANTASTICA

- SALA 3 -
CLUB ROMANTICO
SHOW y BAILE
CON EL CONJUNTO
LOS SENEX

ABDULA AND FATIMA - THE BENYS - TITIS Y OTROS ARTISTAS
LA SALA CON TRES AMBIENTES
RESERVAS - INFORMACION
TELEFONOS:
264066 - 261767

JACK EL NEGRO
(RESTAURANTE)
NOCHEVIEJA
MENU ESPECIAL - COTILLON
CENE, BAILE Y CANTE
CON
LOS VALLDEMOSA
RESERVAS 231035
(Plazas limitadas)

M.C.D. 2022

SOLO EN UNO HUBO DEBATE

El Senado aprobó once proyectos de ley

Madrid. (Efe). — El pleno del Senado ha aprobado por unanimidad y sin apenas debate, diez proyectos de ley y otro por mayoría.

Los proyectos de ley aprobados son los siguientes:
Parque nacional de Doñana.
Modificación de la Ley relativa a constitución de cotos sociales

Concesión de varios suplementos de crédito por importe de 845 millones de pesetas para satisfacer a los grupos parlamentarios gastos de sostenimiento, así como para insuficiencias de los créditos de gastos corrientes del órgano legislativo.

Aprobación del presupuesto 1978 de varios Organismos Autónomos.

Declaración de interés social para la construcción de una casa del Mar en Laredo (expropiación forzosa).

Modificación del Código Penal en materia de terrorismo.
Regulación de la tasa por expedición del Documento Nacional de Identidad.

Concesión de un suplemento de crédito por importe de 340 millones con destino a la reconstrucción de centros penitenciarios que sufrieron daños como consecuencia de los motines de reclusos habidos en los últimos meses del pasado año.

Reales Ordenanzas para las Fuerzas Armadas.
Regulación de distintas funciones de los órganos del Estado en relación con la defensa nacional.

Por mayoría fue aprobado el Proyecto de Ley de Seguros Agrarios Combinados. En el debate fueron rechazados dos votos particulares del grupo socialista. Hizo uso de la palabra el ministro de Agricultura, Jaime Lamo de Espinosa, quien puso de manifiesto que dicho proyecto de Ley es consecuencia de los Pactos de la Moncloa y que, por primera vez, se cubrirán en España este tipo de riesgos.

Dificultades en las negociaciones Mauritania - España

MADRID, (Efe).— Las negociaciones hispano mauritanas en materia de pesca pueden terminar sin acuerdo, dadas las grandes dificultades por las que atraviesan las conversaciones, según han manifestado a Efe fuentes competentes.

La comisión mixta hispano mauritana se ha reunido ayer tarde, en la segunda ronda de conversaciones. La primera reunión de la citada comisión se celebró hace 15 días sin que tampoco en aquella ocasión se llegara a ningún acuerdo.

Por otra parte, el ministro de Industria y Pesca de Mauritania después de mantener una entrevista con el ministro de Transportes y Comunicaciones, Salvador Sánchez Terán, fue recibido, en breve audiencia, por el vicepresidente primero y ministro de Defensa, señor Gutiérrez Mellado.

La figura del Rey fomenta el turismo

MALAGA. (Europa Press). — Kim Morera, ejecutivo de la compañía TWA con destino en el área de Hollywood y Los Angeles, ha manifestado al diario «Sol de España», de Málaga, que «la figura del Rey Juan Carlos I, por el que los americanos tienen un gran cariño y respeto, influye poderosamente en la promoción turística de España y en la imagen de este país en los Estados Unidos, lo que suscita que, cada día, haya un mayor interés por viajar a España».

Añade el señor Morera que «en la nueva imagen exterior de España, está influyendo mucho su trabajo que están haciendo los políticos españoles, empezando por el Rey, que ha tenido el coraje de irse hasta China y hasta La Patagonia, para lograr que la imagen de España vaya subiendo».

«Hay que acabar —termina Kim Morera— con la España de la pandereta. España es también una potencia industrial».

FIN DE AÑO 1978
Ca'n Penasso

CENA ESPECTACULO

APERITIVO Paté de la casa • Croquetas de pollo • Datiles con Bécon • Patatilla

CENA: CREMA A LA REINA
LANGOSTA A LA AMERICANA
PAVO RELLENO AL PURE DE CASTAÑAS
EL GATO MALLORQUIN
CAFE - UVAS DE LA SUERTE

GRAN COTILLON, Con turrones Variados Y BOLSA SORPRESA.

VINO BLANCO: Las Campanas
VINO ROSADO: Las Campanas
CHAMPAÑA: DELAPIERRE

AL AMANECER CHOCOLATE Y ENSAIMADAS

CA'N PENASSO LES DESEA MUCHAS FELICIDADES

SHOW ESPECTACULO

MUSICA AMBIENTAL DISCOTECA
PRESENTADO POR - DISC-JOCKEY

TONI Y SUS ISLEÑOS (Canción Ranchera)
JOSE Y BRIGITE (Ilusionismo)
PARAGUAYOS (Canción SUDAMERICANA)

SORPRESA, EL INCOGNITO DE LA NOCHE, Tina's Show Formado, por Cuatro Artistas NACIONALES. (COMICOS)

Venta de Tiquets en
CA'N PENASSO Cra. Soller Km. 14700
Tels. 613261 · 613212

CODORNIU

LABORAL

Huelga de auxiliares de vuelo de Iberia.- Retrasos y suspensiones

Madrid — A las cero horas de ayer se inició la huelga de los auxiliares de vuelo de Iberia que solicitan un convenio único para todo el personal de vuelo. Según el Comité de Huelga han sido congelados hoy en toda España de treinta a cuarenta vuelos y otros han sufrido muchos retrasos Están en paro 700 de los 2.000 trabajadores debido al decreto de reincorporación, pero solo se puede admitir 50 pasajeros por cada auxiliar de vuelo de servicio.

Por contra la huelga de celo de controladores aéreos, que había sido anunciada para hoy, ha sido suspendida momentáneamente y continúan las conversaciones con la Administración.

HUELGA EN HOSTELERIA EN LAS PALMAS Y REINCORPORACION EN TENERIFE

La Comisión negociadora de la parte social de hostelería de Tenerife ha desconvocado la huelga a las nueve de la noche de ayer. La desconvocatoria se ha producido tras llegarse a un acuerdo con la patronal.

En Las Palmas la patronal ha formulado su oferta que si bien ha sido calificada como aceptable por CC.OO., no ha terminado con la huelga.

En Madrid prosiguen las negociaciones para el convenio y se ha llegado a una serie de acuerdos que permitan suponer que el convenio será firmado.

PARO EN EL METAL DE LA CORUÑA

Continúa el paro del sector metal de La Coruña. La causa del paro es la ruptura de las conversaciones del convenio. Este convenio no afecta a grandes empresas como la Bazán, que tienen convenio propio, pero sí a las empresas auxiliares.

OTROS CONFLICTOS

Han quedado suspendidas las negociaciones del metal de Lérida.

La Policía Municipal de Avilés irá a la huelga de brazos caídos a partir del día 15 del mes próximo, si antes no han sido satisfechas sus reivindicaciones.

Han quedado rotas las conversaciones de empresarios y trabajadores de limpieza domiciliaria de Barcelona. A la salida y debido a una discusión, un empresario agredió a un fotógrafo de prensa.

M.C.D. 2022

ECONOMIA Y FINANZAS

LA BOLSA

BANCO DE CREDITO BALEAR

MADRID

BANCOS:		
Banco Popular Español	226	(=)
Banco Europeo de Negocios	—	
Banco de Bilbao	286	(=)
Banco Central	290	(=)
Banco Español de Crédito	255	(=)
Banco Exterior de España	274	(+ 2)
Banco Hispano Americano	231	(=)
Banco Ibérico	—	
Banco Rural y Mediterráneo	—	
Banco de Santander	327	(— 6)
Banco Urquijo	258	(=)
Banco de Valencia	389	(=)
Banco de Vizcaya	227	(=)
Banco Zaragozano	226	(=)
ELECTRICIDAD:		
Electra de Viesgo	56	(=)
F. E. C. S. A.	61'75	(+ 0'25)
F. E. N. O. S. A.	57	(=)
Hidroeléctrica Cantábrico	63	(=)
Hidroeléctrica Cataluña	44'50	
Hidroeléctrica Española	63'25	(— 1'75)
Electricas Reunidas Zaragoza	—	
Iberduero	67	(+10)
Saltos Nansa	65	
Sevillana de Electricidad	56	(+ 0'50)
Unión Eléctrica	61	(+ 0'50)
ALIMENTACION:		
EBRO, Azúcares y Alcoholes	—	
El Aguila	51	
General Azucarera	—	
INMOBILIARIA Y CONSTRUCCIONES:		
Cementos Alba	143	(+ 2)
Dragados y Construcciones	165	(— 2)
Inmobiliaria Metro	89	(=)
Inmobiliaria Urbis	65	(=)
Portland Valderrivas	—	
Urbanizadora Metropolitana	185	
Vallehermoso	100	(+ 0'50)
QUIMICAS:		
Energía e Industr. Aragonesas	—	
Explosivos Rio Tinto	50'50	
Papeleras Reunidas	—	
Española de Petróleos	152	(+ 7)
SIDERURGICAS:		
Altos Hornos de Vizcaya	20'50	
Auxiliar de FF CC.	—	
Duro Felguera	70	(=)
F. A. S. A.	85	
Finanzauto	124	(=)
Material y Construcciones	—	
Metalúrgica Santa Ana	—	
S. E. A. T.	—	
MONOPOLIOS:		
C. A. M. P. S. A.	222	(=)
Tabacalera	—	
Telefónica Nacional	69'50	(+ 2'50)
VARIOS.		
Finanzauto y Servicios	119	
Galerias Preciados	38	(+ 1)
General Inversiones	—	
Industria y Navegación "INSA"	—	
Metropolitano de Madrid	—	
Popularinsa	111	(=)
Sarrió, Papelera de Leiza	—	
FONDOS DE INVERSION:		
Eurovalor 1	218'36	(— 0'23)
Eurovalor 2	250'33	(— 0'09)

Indice. Anterior: 88'40
Hoy: 88'63
Diferencia en + 0'23

BARCELONA

BANCOS:		
Banco Atlántico	242	(+ 2)
Banca Lopez Quesada	248	(—12)
Banco de Madrid	213	(=)
Banco Industrial de Cataluña	165	
CEMENTOS, INMOBILIARIAS Y CONSTRUCCIONES:		
Asland	117	(=)
Inmobiliaria Colonial	132	(— 2)
Fomento Obras	—	
QUIMICAS:		
S. A. Cross	46	(— 1)
CONSTRUCCIONES METALICAS:		
La Maquinista T. y M.	—	
Motor Ibérica	141	(+ 2)
TEXTILES:		
España Industrial	—	
La Seda de Barcelona	58	
Sniace	—	
MONOPOLIOS:		
C. A. M. P. S. A.	222	
Telefónica Nacional	69	(=)
VARIOS.		
Papeleras Reunidas	—	
Tabacos de Filipinas	189	
Cia. Trasmediterránea	—	

Indice. Anterior: 91'30
Hoy: 90'79
Diferencia en -- 0'51

LIGERA RECUPERACION DE LA BOLSA

MADRID. (Pyresa). — Con una jornada en la que los resultados obtenidos son totalmente opuestos a los de las jornadas pasadas, se ha dado fin a una nueva sesión para la bolsa.

En esta sesión las alzas han alcanzado ganancias muy por encima de lo normal, en algunos de los valores cumbres, como es el caso de Petróleos que ayer ganó 7 enteros y Telefónico que recuperó 2'5.

La asistencia de público en esta jornada no ha sido masiva como ya se esperaba, tras estas fiestas, esperándose que no se regule hasta primeros de año.

Per sectores, las que consiguen alguna ganancia se han visto incrementadas considerablemente, siendo el más importante el de monopolios con una subida de 2,28 puntos, influenciada ésta por la recuperación de Telefónica.

Alimentación tiene una ganancia, en su índice, de 1'43 puntos, con motivo de la subida de 4 en Aguila y 2 en Kolpe.

Químico textil recupera 1'33, dada la notable subida de Petróleos y 1 enteros que se apunta Sniace.

El grupo bancario ha estado muy equilibrado en sus dos ramificaciones con abundancia de repeticiones.

Bancos comerciales pierde 0'21 con motivo de la caída de Santander con 6 puntos menos. Exterior sube 2 y Pastor 3; los demás valores de este grupo repiten cambio.

Bancos industriales pierden 0'01 con una pérdida de 3 enteros en B. Granada, siendo éste el único valor que registra movimiento en este grupo.

Al cierre, el índice recupera 0'23 puntos quedando éste a 88'63.

BANESTO REELIGIO A SU PRESIDENTE

En la reunión de finales de año del Consejo de Administración del Banco Español de Crédito se ha acordado, según fuentes solventes por unanimidad, renovar por un año los cargos de presidente y vicepresidente de la entidad a favor de José María Aguirre Gonzalo y Pablo Garnica Mansi respectivamente, con estos nombramientos confirmados se pone punto final a los rumores surgidos en las últimas semanas de que Banesto iba a efectuar algunos relevos en su cabeza rectora, como ya ha sucedido en algunas de las más importantes entidades bancarias del país.

LA LECHE EN ESPAÑA ES MAS CARA QUE EN LA CEE

En estos momentos los precios españoles de leche de vaca están dos pesetas por encima de los que rigen en los países del Mercado Común, según recoge la revista "Balance" en su último número.

Mientras el consumo español de leche está al mismo nivel aproximado que los de los países de la Comunidad (unos 104 litros por habitante y año), en el de productos lácteos nos encontramos muy por debajo de la media de la CEE, debido a que la abundancia de fruta en España la convierte en el postre natural.

FIN DE AÑO FAMILIAR
EN RESIDENCIA APARTAMENTOS
HAFRIA
PORTALS NOUS

GRAN GALA-COTILLON AMENIZADA POR LOS SARATOGA Y JOHN LIEM CON LA COLABORACION ESPECIAL DE LOS VALLDEMOSA

MENU

Aperitivo
Crema Flor de almendro
Denton a la mallorquina
Chuleta de Avila parrilla
Judías con jamón y patata española
Creppes suzettes
Surtido navideño
Café y licores

Vinos: *Viña Montejos (tercer año), blanco y tinto.*
Champaña Codorniu extra.
Cotillón - 12 uvas de la suerte.

PRECIO: 2.500 PTAS.

FACILIDADES DE ALOJAMIENTO PARA UNA O MAS NOCHES

Tfno. para consultas y reservas 67.50.50 - 51.

DE LA MISMA PRODUCTORA DE TIBURON!

¡EL SUSPENSE MAS ATERRADOR!

MONTAÑA RUSA

UNA PRODUCCION JENNINGS LANG
GEORGE SEGAL
RICHARD WIDMARK
TIMOTHY BOTTOMS
HARRY GUARDINO · SUSAN STRASBERG
y HENRY FONDA

Historia de SANFORD SHELDON y RICHARD LEVINSON & WILLIAM LINK
Música de LALO SCHIFRIN
Dirigida por JAMES GOLDSTONE · Producida por JENNINGS LANG

DISTRIBUIDA POR: Cinema International Corporation

¡Un viaje de diversión hacia la muerte!
Pases: 3-6'50 y 10'50 Noche

Nuevo MODERNO ¡HOY!

¡Vuelve Harper, su detective favorito!

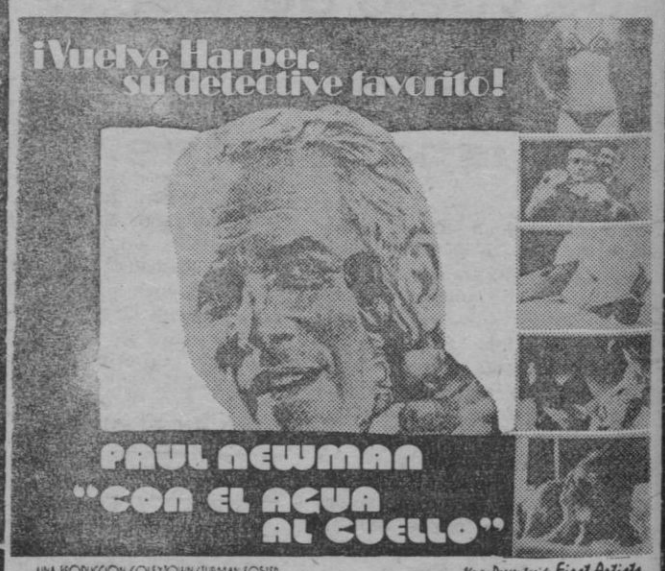

PAUL NEWMAN
"CON EL AGUA AL CUELLO"

UNA PRODUCCION COLEY/JOHN/TURMAN/FOSTER
Una Presentación First Artists

JOANNE WOODWARD
TONY FRANCIOSA
Con Pelo LINDA HAYNES · Basado en la novela de ROSS MacDONALD · Guión de TRACY KEENAN WYNN
LORENZO SEMPLE JR. · WALTER HILL · Producido por LAWRENCE TURMAN y DAVID FOSTER · Dirigido por STUART ROSENBERG
PANAVISION® TECHNICOLOR® de Warner Bros. Una Compañía Warner Communications

Pases: 5'10 y 9 noche

CINEMA CAPITOL
¡Exito creciente!
Segunda semana
EN EXCLUSIVA
UN HOMBRE EN CASA

M.C.D. 2022

ROGAD A DIOS EN CARIDAD POR EL ALMA DE

Doña BEATRIZ FORTEZA POMAR

Que falleció ayer, a la edad de 55 años, en Palma, habiendo recibido los Santos Sacramentos y la Bendición Apostólica.

E. P. D.

Su afligido esposo Francisco Aguiló Bonnín, hijas Francisca, María y Beatriz; hijos políticos Miguel Coll y Gabriel Crespí, nietos y demás familiares, al participar a sus amistades tan dolorosa pérdida, les ruegan la tengan presente en sus oraciones y se sirvan asistir al funeral hoy, a las 20,30 horas, en la iglesia parroquial de la Santísima Trinidad, por todo lo cual les quedarán sumamente agradecidos.

No se invita particularmente

El Excmo. y Rvdmo. Sr. Obispo de la Diócesis se ha dignado conceder indulgencias en la forma acostumbrada.

ROGAD A DIOS EN CARIDAD POR EL ALMA DE

Don JAIME COLL ESTARELLAS

VIUDO DE MARIA ROCA POU

Que falleció ayer, a la edad de 78 años, en Palma, habiendo recibido los Santos Sacramentos y la Bendición Apostólica.

E. P. D.

Sus afligidos hijos Antonio Coll (Antigua Casa Pujadas), José Coll (Mutua Balear-Inca); hijas políticas Catalina Ordinas y Adela Pascual, nietos, hermanos, hermanos políticos, sobrinos y demás familiares, al participar a sus amistades tan dolorosa pérdida, les ruegan le tengan presente en sus oraciones y se sirvan asistir al funeral que tendrá lugar hoy, día 28, a las 7 tarde, en la iglesia parroquial de Santa Teresita (Son Armadams), por todo lo cual les quedarán sumamente agradecidos.

Casa mortuoria: Residencia Son Dureta

No se invita particularmente

El Excmo. y Rvdmo. Sr. Obispo de la Diócesis se ha dignado conceder indulgencias en la forma acostumbrada.

ROGAD A DIOS EN CARIDAD POR EL ALMA DE

Don MATEO LLADO PALLICER

PROPIETARIO ESTANCO PORTALS NOUS — BAR CASA MATEO (CALVIA)

Que falleció el día 16 a la edad de 63 años, en Calviá, habiendo recibido los Santos Sacramentos y la Bendición Apostólica.

E. P. D.

Su afligida esposa Margarita Amengual Barceló; hija Francisca; hijo político Jaime Roca Borrás; hermanos Pedro, Antonia y Guillermo; hermanos políticos, sobrinos, ahijados, primos y demás familiares al participar a sus amistades tan dolorosa pérdida, les ruegan le tengan presente en sus oraciones y se sirvan asistir a la misa que tendrá lugar hoy a las 19,30 en la iglesia de Ntra. Señora de Portals Nous, por todo lo cual les quedarán sumamente agradecidos.

No se invita particularmente

El Excmo. y Rvdmo. Sr. Obispo de esta Diócesis, se ha dignado conceder indulgencias en la forma acostumbrada.

ROGAD A DIOS EN CARIDAD POR EL ALMA DE

Don JOSE GIL FERRER

(SECRETARIO TECNICO DE VELA, DEL R. C. NAUTICO DE PALMA)

Que falleció en Barcelona el 23-12-78 a la edad de 51 años, habiendo recibido los Santos Sacramentos y la Bendición Apostólica.

E. P. D.

Su esposa Juana Roig Carbonell; hijos Isabel y Matías; madre política Bárbara; hermanas María, Catalina, Isabel; hermanos políticos Bartolomé y Andrés; ahijadas Isabel y María Lourdes; tíos Catalina, Gabriel y Manuela; sobrinos, primos y demás familiares ruegan la asistencia al funeral que se celebrará hoy jueves día 28 a las 8,30 noche en la parroquia de Ntra. Señora del Remedio (Molinar), por todo lo cual les quedarán sumamente agradecidos.

No se invita particularmente

El Excmo. y Rvdmo. Sr. Obispo de la Diócesis se ha dignado conceder indulgencias en la forma acostumbrada.

ROGAD A DIOS EN CARIDAD POR EL ALMA DE

Don ANTONIO MARCH MARTORELL

Que falleció ayer a la edad de 51 años, en Palma, habiendo recibido los Santos Sacramentos y la Bendición Apostólica.

E. P. D.

Su afligida esposa Francisca Llobera Bauzá; hijo Guillermo; padres Guillermo y Magdalena; hermana Margarita; hermanos políticos Rafael Alberto Martorell, Mateo Llobera Bauzá, Antonia Llobera Bauzá, primos, sobrinos y demás familiares al participar a sus amistades tan dolorosa pérdida, les ruegan le tengan presente en sus oraciones y se sirvan asistir al funeral que tendrá lugar hoy a las 8,30 en la iglesia parroquial de San Sebastián, por todo lo cual les quedarán sumamente agradecidos.

No se invita particularmente

El Excmo. y Rvdmo. Sr. Obispo de la Diócesis se ha dignado conceder indulgencias en la forma acostumbrada.

EN LAS ISLAS

A PUNTA DE CUCHILLO INTIMIDARON AL ENCARGADO DE UN ESTABLECIMIENTO

OBLIGANDOLE A ENTREGAR 10.000 PESETAS QUE HABIA EN LA CAJA

Las gentes que transitaban anoche, hacia las nueve, por la calle San Miguel en su confluencia con la Plaza del Olivar se sorprendieron al ver llegar a un coche-patrulla de la Policía Armada y como éste se detenía ante uno de los establecimientos más populares de la zona, se apeaban con cierta celeridad los agentes que lo ocupaban y se adentraban en el local. La anormalidad hizo que esas gentes, testigos excepcionales del hecho, y otras más que se aproximaron luego se congregaran allí expectantes y ávida de curiosidad por conocer lo que motivaba la acción policial.

No se tardó en conocer lo sucedido. Y la referencia, ese comentario de la calle, llegó a nosotros minutos más tarde. Se nos dijo que a eso de las ocho y media de la noche, cuando el encargado del establecimiento procedió como todos los días al cierre del local y abandonaba éste por la salida que da a la calle Muntaner, apenas había traspuesto el quicio de la puerta se le plantó delante un hombre que esgrimía un cuchillo. El desconocido intimidó al empleado a que volviera atrás, a que abriera la puerta que acababa de cerrar. Este, en su intento de resistirse a la exigencia, hizo amago de rechazar al desconocido pero tenía ante sí tan próxima la punta del arma blanca que le amenazaba que le produjo un corte leve, casi un arañazo, en el mentón.

Era evidente, manifiesto, el nerviosismo del rufián. Y en evitación de mayores males el empleado cedió a la conminación. Penetró de nuevo en el establecimiento. Se le exigió la entrega del dinero de la recaudación. En la caja, como reserva para cambios del día siguiente, quedaron unas diez mil pesetas. Y con este botín se conformó el ladrón. Que a la carreray por la misma puerta de salida volvió a la calle dándose a la fuga.

Se nos dijo que el empleado era portador del total de la recaudación, por un importe que ascendía a un par de cientos de miles de pesetas y que engañó al ladrón.

Del hecho se formuló la correspondiente denuncia y los inspectores de Policía iniciaron seguidamente las indagaciones correspondientes para dar con el navajero. Todo hace suponer que era conocedor de las costumbres del empleado y cual la puerta de salida del establecimiento. Podría ser una pista para llegar a identificarlo.

DOS MUERTOS EN MENORCA EN ACCIDENTE DE CIRCULACION

EL TURISMO QUE OCUPABAN SE ESTRELLO CONTRA UN ARBOL

A las dos y media del día de ayer y a la altura del kilómetro 39 de la carretera de Mahón a Ciudadela, en la isla hermana de Menorca, se registró un accidente de circulación en el que hallaron la muerte los dos ocupantes de un turismo.

El vehículo, de matrícula PM 6221—G, que conducía don Gabriel Cardona Orfila, de 39 años de edad y que iba acompañado de don Juan Contreras Sans, de 25 años de edad, por causas indeterminadas al hallarse en un tramo curvo se salió de la calzada y fue a chocar violentamente contra un árbol. De resultas del topetazo sufrieron tan gravísimas heridas los dos ocupantes que les causaron la muerte poco después.

Al lugar del suceso acudió un equipo de atestados del Destacamento de Tráfico de la Guardia Civil que procedió a instruir las diligencias correspondientes.

UN OBRERO MUERTO Y CINCO HERIDOS GRAVES

Un obrero muerto y cinco heridos, dos de ellos de gravedad, es el balance de la explosión ocurrida en la empresa «Metalair». La explosión se produjo en la caldera de fuel-oil de una nave de anodizado de aluminio, cuyo quemador defectuoso había sido reparado por la mañana. Como consecuencia de la explosión se derrumbó un muro que aprisionó a los seis trabajadores.

Luis Miguel Alonso Valentín, de 26 años, ingresó cadáver en la residencia sanitaria, y resultaron con lesiones de pronóstico grave Hipólito de Frutos Moretón y Juan Antonio Lorenzo Arranz y los heridos menos graves, Hipólito Manso Santos, José Angel Pascual Pérez y Antonio Martín de Frutos.

Comisiones Obreras, sindicato al que estaban afiliados el trabajador muerto, ha exigido la apertura de una investigación para conocer las causas de la explosión, así como la creación en todas las empresas de comités de Seguridad e Higiene para tratar de impedir este tipo de sucesos.

CAMION CISTERNA INCENDIADO

Un camión cisterna' cargado con un producto altamente combustible se incendió ayer en Aranda de Duero, causando el pánico entre los habitantes.

El hecho ocurrió en el kilómetro 158 de la carretera nacional 1 de Madrid a Irún a su paso por Aranda de Duero, cuando un camión cisterna Pegaso, matrícula M 3012 C, comenzó a echar llamas por las ruedas traseras, a causa al parecer un exceso de recalentamiento.

El incendio fue apagado y no hubo ningún peligro de explosión.

FALLECIO OTRA NIÑA DEL ACCIDENTE DE SALAMANCA

La niña Eulalia Ramos Mateos, herida en el accidente del pasado día 21 en Muñoz, al ser arrollado un autocar escolar por una máquina del tren, ha fallecido en el hospital donde estaba ingresada. El número de muertos se eleva ya a 30.

Eulalia, de 14 años, fue ingresada el día del accidente en el hospital clínico, desde donde se la trasladó, debido a su gravedad, al servicio de Neurocirugía de la Seguridad Social el pasado día 23.

Su mantenimiento durante estas fechas ha sido meramente vegetativo.

EXCMA. DIPUTACION PROVINCIAL DE BALEARES

ILMO. SR. D. JOSE TORRENS RIBAS

DIPUTADO PROVINCIAL

La Corporación Provincial, celebrará un funeral en sufragio de su alma, que tendrá lugar en la iglesia de la Anunciación del Hospital Provincial (Santo Cristo de la Sangre), mañana, viernes, día 29, a las 11 horas.

M.C.D. 2022

RABAH BITAT, PROCLAMADO JEFE INTERINO DE ESTADO

Murió Bumedian

(Pyresa y resumen de agencias). — El presidente argelino Huari Bumedian, en estado de coma desde hace seis semanas, falleció ayer en el hospital Mustafa de Argel. Según fuentes oficiales, el presidente padecía en un principio una nefritis vírica, que pudo haber contraído el pasado mes de septiembre en Damasco, durante las reuniones de la «cumbre» árabe celebrada en aquella ciudad. Después de un intenso tratamiento en Moscú fue trasladado a Argel, donde su enfermedad se complicó con otros padecimientos y fallos cardíacos que le han llevado a la muerte.

TRECE AÑOS PRESIDENTE

Huari Bumedian nació en Helma, cerca de Constancia, al este de Argelia, en el año 1925. Hijo de un bracero, estudió literatura árabe en la universidad de Zituna (Tunez) y en la de Al-Az Ar (Egipto), donde pasó a formar parte del cuadro de catedráticos. Fue allí donde conoció a Ammed Ben Bella, uniéndose en el año 1954 al denominado ejército de Liberación Nacional de Argelia.

Un año más tarde se hacía cargo del mando del movimiento rebelde del oeste argelino y en 1960 era ascendido al puesto de Jefe de Estado Mayor del Ejército de Liberación Nacional, en Tunez, donde preparó una fuerza de combate bien entrenada, con armamento facilitado por la Unión Soviética y Egipto.

A raíz de la independencia de Argelia, en 1962, y con motivo de una escisión en el Gobierno provisional, el presidente Ben Jebda retiró a Bumedian del mando del ejército, pero un mes más tarde Bumedian marcha sobre Argelia e instala a Ben Bella a la cabeza del Gobierno, éste a su vez nombra a Bumedian ministro de Defensa y posteriormente, en 1963, viceprimer ministro.

Sus diferencias con Ben Bella le llevan a encabezar el golpe de estado de 1965. Respeta la vida de su anterior jefe, pero le mantiene prisionero desde entonces en un lugar desconocido del país. Bumedian crea el Consejo de la Revolución, manteniendo el poder supremo con mano de hierro, practicando una política de islamismo socialista autogestionario. En 1967 sufre un atentado y un intento fallido de golpe de estado.

Bumedian, hombre de formación intelectual islámica, religioso y conocedor a la vez de Mao Tse-Tung y Fidel Castro a quiénes visitó se había fabricado una imagen revolucionaria que, hábilmente propagada por su ministro de Asuntos Exteriores, Buteflika, le convirtió en uno de los líderes del tercer mundo.

En 1976, fue elegido, por sufragio universal, presidente de Argelia, una vez finalizado el proceso de legitimidad constitucional y después de un largo proceso revolucionario por el que se dotó al país de una «carta nacional» (en la que se resume la filosofía del socialismo, que intenta ser un modelo para el tercer mundo), y una asamblea general.

Desde el 24 de septiembre de este año en el que Bumedian regresó a Argel después de haber asistido a la cumbre de Damasco se produjo un eclipse informativo que dio lugar a múltiples especulaciones. El 15 de octubre, la agencia argelina de noticias anunció inesperadamente que Bumedian se encontraba en Moscú. Más tarde se confirma el rumor: Huari Bumedian está gravemente enfermo y se encuentra hospitalizado en una clínica moscovita, lo que motivó su ausencia por primera vez en los actos conmemorativos de la independencia de Argelia.

El 14 de noviembre, Bumedian regresa a Argel y un comunicado oficial informa que su salud «ha mejorado considerablemente», pese a lo cual el día 20 del mismo mes se informa de su hospitalización y de su dolencia, un fracaso renal agudo, aunque no se indica en ningún momento el origen de la enfermedad.

El día 21, el Consejo de la Revolución asume los poderes de la jefatura del Estado. El presidente Bumedian se encontraba ya en estado de coma.

DUELO NACIONAL

Las honras fúnebres del presidente Huari Bumedian se celebrarán el viernes 29 de diciembre, anunciaron fuentes oficiales.

Se ha decretado un duelo nacional de cuarenta y ocho horas en todo el territorio argelino.

ELECCION PRESIDENCIAL DENTRO DE 45 DIAS

La agencia oficial argelina informó a primera hora de ayer que el fallecimiento de Bumedian se produjo a las 3,55 de ayer. Se hallaban presentes en el momento de la muerte los ocho miembros del consejo de la revolución, que asumieron la dirección del país desde la enfermedad del presidente.

De acuerdo con la Constitución argelina, las elecciones para designar nuevo presidente habrán de celebrarse en el plazo de 45 días.

Hasta que sea elegido el sucesor de Bumedian, dirigirá el país el presidente de la asamblea nacional, Rabah Bitat.

MARCELINO OREJA A LOS FUNERALES

MADRID, (Pyresa). — España estará representada en los funerales del fallecido presidente de Argelia, Huari Bumedian por el ministro de Asuntos Exteriores, Marcelino Oreja, quien irá acompañado del director del Gabinete del presidente del Gobierno y del director general de Asuntos de Africa y Asia continental, según se ha sabido de fuentes oficiales.

(APS) Capilla ardiente en el Palacio del Pueblo, donde se velan los restos del fallecido presidente de la república argelina Huari Bumedian, (Telefoto recibida por el telefax de "BALEARES").

NIGHT CLUB
JARTAN's
PALACIO DE LAS ATRACCIONES

PRESENTA SU GRAN GALA DE NOCHEVIEJA

UN AÑO MAS LES ESPERAMOS CON EL MEJOR PROGRAMA DE ATRACCIONES DEL MOMENTO

UNICO Y AUDAZ
DIVERTIDO Y
SORPRENDENTE

LA VOZ DE MEXICO
MARI JUANA y sus Mexicanos

ENCUENTROS EN LA SEXI FASE
HUGO & BARBARA

ORQUESTAS
FLAMANTES y EUROPA

EL HUMOR DE
TONY WALTER

LA BELLEZA Y EL EROTISMO
LES APHRODITES

BALLET
MARIA DE JEREZ

DESCUBRA NUESTRA NOCHE: ¡¡ES ALGO ESPECIAL!!
Baile, espectáculo y diversión EN EL MEJOR AMBIENTE
Reservas a los teléfonos: 28.56.50 - 28.56.54 (horas oficina)
23.38.02 - 23.66.19 (noche)

ENTREGA DE TICKETS A DOMICILIO

NO OLVIDE LOS DOMINGOS Y FESTIVOS
Grandes Galas de Juventud
CON SHOW y BAILE
SUPERESPECTACULO & DOS ORQUESTAS

Brindamos con FREIXENET CORDON NEGRO

M.C.D. 2022

NICARAGUA

Continúa cerrada la frontera sur con Costa Rica

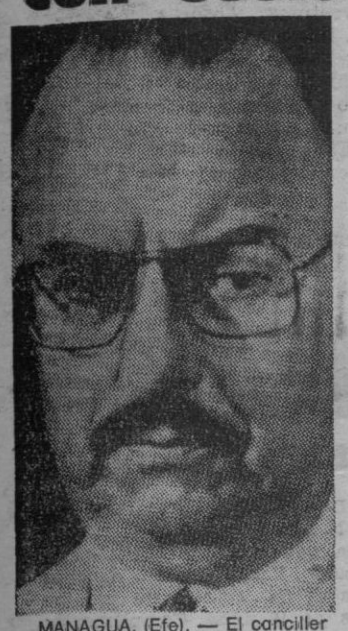

MANAGUA. (Efe). — El canciller nicaragüense, Julio C. Quintana, advirtió el martes al Gobierno costarricense que la frontera sur permanecerá cerrada «hasta que el Gobierno de Costa Rica impida los disparos que se hacen contra Nicaragua».

El ministro de Asuntos Exteriores reveló que la situación en la frontera entre ambos países es tal que el Gobierno de Nicaragua se ha visto precisado a exponer al de los Estados Unidos «la preocupación nicaragüense» por las condiciones imperantes en el área limítrofe.

Quintana manifestó que la preocupación del Gobierno de Nicaragua fue dada a conocer de forma oficial al encargado de negocios de los Estados Unidos en Nicaragua.

El canciller Quintana, hablando en el despacho de uno de los ayudantes militares del presidente Anastasio Somoza, señaló que los ataques bélicos procedentes de Costa Rica contra Nicaragua «han sido constantes en las últimas 72 horas».

EL SALVADOR

Dos ejecutivos ingleses, secuestrados

SAN SALVADOR. (Efe). — Fuerzas Armadas de la Resistencia Nacional (FARN) dieron el martes de plazo hasta el treinta de diciembre para que sean cumplidas sus exigencias, en el caso de los cuatro ejecutivos extranjeros secuestrados en esta ciudad.

En el comunicado número tres, hecho llegar en esta fecha a los diversos medios de comunicación social de El Salvador, el grupo extremista califica de irresponsables a los funcionarios del Banco de Londres y América del Sur limitado y al Gobierno de Gran Bretaña, por no preocuparse por sus servidores Ian Massie y Michael Chatterton, gerente y sub-gerente del Banco en San Salvador.

Ambos fueron secuestrados por la "resistencia" el treinta de noviembre de este año en pleno centro de la capital.

Señalan los izquierdistas que ante la actitud de los ingleses, han decidido romper las negociaciones.

Problemas limítrofes entre Perú y Ecuador

QUITO. (Efe). — El diálogo sobre el problema limítrofe con el Perú se ha visto afectado negativamente por acontecimientos de distinta índole, reconoció un documento de la Cancillería ecuatoriana, distribuído ayer.

El documento, que resume las actividades anuales del Ministerio de Relaciones Exteriores, señala que a pesar de ello no ha variado el objetivo fundamental de procurar, por el empleo de métodos pacíficos, una solución justa al problema territorial con el Perú.

La solución debería satisfacer las exigencias del honor nacional ecuatoriano, acorde con su destino en río Amazonas, precisa el documento.

ARGENTINA

El enviado papal dialogó con Videla

BUENOS AIRES. (Efe). — Una prolongada entrevista sostuvo el enviado papal, cardenal Antonio Samore, con el presidente de la Argentina, Jorge Rafael Videla, en busca de una solución armónica al prolongado litigio limítrofe con Chile.

El purpurado había sostenido minutos antes un encuentro similar con el ministro de Relaciones Exteriores, Carlos W. Pastor.

El cardenal Samore llegó poco antes de las 11'00, hora local al aeropuerto de Ezeiza, para en otro avión dirigirse al aeropuerto metropolitano «Jorge Newbery».

Allí fue recibido oficialmente por el canciller argentino y otras personalidades. Desde el aeropuerto se trasladó, minutos después del mediodía, hasta la sede de la nunciatura apostólica acompañado por su titular, monseñor Pío Laghi.

A las 18'05 hora local el prelado llegó hasta el palacio San Martín, sede de la cancillería y treinta minutos después salió junto con el ministro Pastor, el cual le acompañó a la reunión que sostuvo con el presidente de la Argentina, Jorge Rafael Videla.

SOLIDARIDAD CON LA EX PRESIDENTE ARGENTINA

BUENOS AIRES, (Efe).— La comisión directiva del Centro de Abogados de Buenos Aires solicitó al ministro del Interior, general Albano Harguindeguy, arbitre los medios necesarios para que un grupo de representantes de la entidad «hagan llegar, en forma personal, nuestra sentida solidaridad» a la ex presidente de Argentina.

La nota, cuyo texto fue dado a conocer el martes, agrega que el «sentido de solidaridad también se hace extensivo a nuestros compañeros detenidos a disposición del Poder Ejecutivo».

Una copia del documento fue hecha llegar al nuncio apostólico, monseñor Pio Laghi.

Agrega finalmente el Centro de Abogados de Buenos Aires que las posiciones de todos ellos «se hallan identificadas por su fe cristiana y su vocación por la soberanía política, la independencia económica y la justicia social».

USA prescindirá del petróleo iraní

Washington. (Efe). — Estados Unidos se prepara para prescindir en el próximo futuro de los 900.000 barriles de petróleo diarios que recibía de Irán.

En fuentes del departamento de Energía en Washington se dijo hoy que la suspensión de las exportaciones de petróleo por Irán no repercutirán de momento en las importaciones estadounidenses, que esperan recibir de Arabia Saudita la cantidad mencionada.

En las últimas semanas, Arabia Saudita ha aumentado su producción de ocho a diez millones de barriles diarios, según fuentes norteamericanas.

En total, los Estados Unidos consumen unos 18 millones de barriles de petróleo diario, de los que casi nueve millones proceden de importación.

En el terreno político, la administración Carter guarda un completo silencio sobre las perspectivas en Irán, pero en privado está muy preocupado por los acontecimientos diarios en aquel país.

Carter no quiere petróleo del Sha

Tribunales militares en Turquía

Ankara. (Efe-Afp). — El Estado Mayor general turco acordó la apertura de seis tribunales para las 13 provincias en las que fue decretado el estado de sitio, se supo de fuente bien informada en Ankara.

Los tribunales tendrán su sede en Ankara, Estambúl, Adana, Erzincan Erzurum y Elazig, se especificó por la misma fuente. Cada uno estará compuesto por 10 miembros, salvo el de Adana que se compondrá de 12.

Los citados tribunales militares especiales comenzarán a actuar una vez que sea aprobada por el presidente de la República, Fahri Koruturk, por el primer ministro, Bulent Ecevit, y por el ministro de Defensa, Hasan Esat, la lista de jueces y fiscales que formarán parte de los mismos.

Tropas rhodesianas invaden Zambia

LUSAKA (Zambia). (Efe-Ap). Unas cincuenta personas murieron en la incursión realizada el pasado fin de semana por tropas rhodesianas en territorio zambio, informó ayer un portavoz del hospital general de Lusaka.

El portavoz manifestó que cincuenta cadáveres llegaron al hospital tras la incursión de 40 kilómetros en territorio zambio.

Rhodesia dijo que había rescatado a 31 negros, en su mayoría soldados, que estaban como prisioneros de los guerrilleros en sus bases de Zambia.

Zambia, por su parte, dijo que la incursión se había dirigido contra una base de su ejército.

MURIO LA ALEMANA MAS RICA

BONN, (Efe). — Inge Quandt, considerada como la alemana más rica, murió en la pasada Nochebuena, a los 50 años de edad, a consecuencia de un paro cardíaco, se informó ayer en Bonn.

Al día siguiente de producirse la muerte de la señora Quandt en su palacete de Bad Homburg, su segundo marido, el banquero Hans Hilmann, de 46 años, según todas las apariencias se quitó la vida de un tiro de revolver.

Inge Quandt se había casado hace dos años y medio con Hilmann, tras haber dejado a su amigo y consejero, Rainer Guenzler, periodista de la segunda cadena alemana de televisión.

BOMBAS EN EL ULSTER

LONDONDERRY (Irlanda del Norte). (Efe). — Dos bombas estallaron anteanoche en una zona comercial situada en las afueras de Londonderry, causando graves daños materiales a diversos establecimientos, informó un portavoz de las fuerzas de seguridad.

Los artefactos fueron colocados en bolsas de plástico, a la entrada del recinto, y provocaron un incendio que alcanzó a varios comercios.

Un tercer artefacto fue desactivado por los artificieros militares, antes de que llegara a estallar.

TERMINE FELIZMENTE EL AÑO VIENDO LA PELICULA MAS EROTICA DE ESTAS FIESTAS

Sensualidad y belleza femenina al desnudo integral en las más excitantes secuencias

Segunda semana

JAIME III Cinema

PASION...
LESBIANISMO...
ADULTERIO...
CORRUPCION...

«SEXY»-«PORNO» AL ROJO VIVO EN UNA PELICULA DE ESCANDALO

(Totalmente prohibida a menores de 18 años)

ANDRE GENOVES presenta SYLVIA KRISTEL JEAN-CLAUDE BOUILLON en DESEADA de WOLFGANG BAUER con TERRY TORDAY y EKKEHARDT BELLE GISELA HAHN ROSE RENEE ROTH CHRISTINE GLASNER MANFRED SPIES PETER BERLING DOMINIQUE DEL PIERRE MICHAEL TIETZ ALOIS MITTERMAYER

puesta en escena SIGI ROTHEMUND guión WOLFGANG BAUER

música de BERNHARD HEINZ director de fotografía HEINZ HOLSCHER director de producción ERICH TOMEK una producción de LIMA-FILM MUNICH

¡SABROSA y DIVERTIDA!

M.C.D. 2022

ESPECTACULOS

CARTELERA

TEATRO BALEAR

AUDITORIUM

GRAN CIRCO MUNDIAL

Cerrado por preparación de la obra «CARA AL SOL... CON LA CHAQUETA NUEVA» de Antonio D'Olano. (Estreno día 29)

SALA MOZART

TEATRO

Hoy, a las 7 tarde y 10 noche:
«LA ZORRA Y EL ESCORPION» de Alfonso Paso, por la Compañía de Mary Paz Pondal.

TEATRO PRINCIPAL

Cerrado por descanso personal. — Viernes a las 10'30: «SA PADRINA»

ASISTENCIA PALMESANA

A les 19 hores:
MORT QUI T'HA MORT?, de Alfonso Paso.

TERCER MES D'EXIT! A las 7 i 10,30 nit:
TENTOI ES UNA GUERRA FAMELLA. Companyia XESC FORTEZA amb MARY SANTPERE i MARGALUZ.

CINE RIALTO

SALAS DE ESTRENO

CINE ARLEQUIN

Desde las 3: — Tercer mes de éxito.
«PATOS SALVAJES». Actual núm. 1 en EE UU y en toda Europa, con Richard Burton, Roger Moore, Richard Harris y Stewar Granger. Un film de Andrew McLaglen. Complemento: «MAGICA AVENTURA. Pases «Patos»: 4. 7'10 y 10'15. — (Mayores 16 años)

SALA Astoria
Teléfono: 22.60.74

MATINAL A LAS 10'30:
«ORZOWEI» (EL HIJO DE LA SELVA) color — (Apto para todos los públicos)
DESDE LAS 3 TARDE:
«LA VENGANZA DE LA PANTERA ROSA», Peter Sellers en una película de Blake Edwards, con Dyan Cannon. El invencible inspector Clouseau echó lupa al caso más duro de su carrera. Un caso socio-erótico-cómico-mafioso - criminal - travesti - policíaco - terrorista... Complemento: «HONORABLES DELINCUENTES». — (Aut. todos públicos)

Palacio AVENIDA
Teléfono: 46.06.57

Segunda semana.
«PANICO A 40.000 PIES». Aeropuerto... Alerta Rosa! Un avión el peligro... Con un sádico criminal a bordo. David Jansen, Don Meredith, Christoper George, Ray Milland, Lynda Day. Jane Powell. Director: Robert Butler. Complemento: «JUEGOS DE MUERTE»

SALA AUGUSTA
Teléfono: 23.20.52

Desde las 3:
«LA MUERTE TENIA UN PRECIO». Copia totalmente nueva». con honores de estreno, con Clint Eastwood, Lee Van Cleff, Gian Maria Volonte. Un film de Sergio Leone. — Proyecciones a las 3, 5'30, 8 y 10'30 noche. (Mayores 14 años)

CINE Alexandra
Teléfono: 27.50.24

«LA CHICA DEL TRASERO BONITO» (clasificada «S»). Werner Plomer, Sonia Sitar, Christian Schratt, Lydia Mikulski. Director: Hans G Keil Risa y «porno-erotismo» a grandes dosis para disfrutar «en grande»... Y además: Edwige Fenech, Renzo Montagnani la mujer más explosiva y el mejor cómico del momento en «VICIO EN FAMILIA» — (Totalmente prohibido a menores de 18 años)

CINE BELLVER

«LA BATALLA DE BELGRADO», con Rod Taylor y Olinka Verova. Complemento: «SIMBAD Y EL OJO DEL TIGRE» con Patrick Wayne. — Proyección de ambas películas con la maravilla del sonido cuadrafónico — (Todos los públicos) — Durante las vacaciones Navideñas, cada día sesión matinal a las 10'30 de la mañana. Precio especial a todos los niños.

SALA BORN
CLIMATIZADA
Teléfono: 22.13.70

Desde las 3'15:
«EL ENJAMBRE». Un film de Irwin Allen con Michael Caine, Katherine Ross, Richard Widmark. Henry Fonda, Olivia de Havillan y Richard Chamberlain. — Horario: 4'30. 7'30 y 10'20. Complemento: «CONTRA LOS FANTASMAS» por Bud Abbot y Lou Costello — (Mayores 14 años y menores acompañados)
Horario: 4'15. 7'15 y 10'15.

CAPITOL

Desde las 3:
«UN HOMBRE EN CASA». La sorpresa más agradable de estas Navidades, con Richard O'Sullivan, Paula Vilcox, Sally Thomsett. Yootha Joyce y Brian Murphy, a todo color. CComplemento: «UNA LOCA PARA MATAR», con Annie Girardot. — Apto menores).
SALA 1: 3'15 — 5'35 — 8'05 — 10'25:
«BOUND for Glory» (ESTA TIERRA ES MI TIERRA). 2 «Oscar» 1977. Mejor partitura musical. Mejor fotografía. Un film de Hal Ashby. David Carradine interpreta a Woody Guthrie a la perfección. Autorizada mayores 18 años y 14 acompañados.

Chaplin multicines
Teléfono 27 76 62

SALA 2: 3'55 — 5'50 — 8'05 — 10'25:
«LABIOS LUBRICOS», Lisa Gastoni. Director: Giulio Petroni. Tres personajes en busca de los deleites sexuales. Un homosexual en la intimidad amorosa de un matrimonio. Los secretos de alcoba más inesperados y atrevidos al descubierto. El sexo en su depravación más escandalosa. — Totalmente prohibida a menores 18 años.

Chaplin 2
C. Bartolome Torres. 56 a 20 metros del cruce calle Aragón y Luca de Tena

SALA 3: 4'05 — 6'10 — 8'30 — 10'30:
Cuarta semana.
«LA PEQUEÑA» (PRETTY BABY). La última película de Louis Malle. Verdadero escándalo en Estados Unidos. Una niña de doce años viviendo en un prostíbulo de Nueva Orleans. — (Solo para mayores 18 años).

Chaplin multicines

JAIME III Cinema

Segunda semana.
«DESEADA», Sylvia Kristel, hermosa y sensual. Pasión... Lesbianismo... Adulterio... Corrupción... En la película que figura a la cabeza del cine erótico en Europa. Un «porno» de super lujo. Una película de escándalo. Complemento: «LAS PILDORAS». — (Totalmente prohibido a menores 18 años)

NUEVO VISTARAMA HISPANIA

(Climatizado). — Desde las 3:
Segundo mes.
«EL SEMENTAL» (The stud). La novela: Un best-seller. La música: disco de oro y platino. El film: ¡Unaexplosión de erotismo y lujo! con Joan Collins. Oliver Tobias. Un film de Quentin Masters. Complemento: «EL CORONEL BUTTIGLIONE», con Renato Pozzeto y Corinne Clery. — (Prohibido a menores 18 años)

LUMIERE
Avda. San Fernando, 34. (Junto "Es Forat")

Segunda semana.
«PAR - IMPAR». Los locos de la diversión Terence Hill - Bud Spencer en sus más explosivas aventuras. Absurda... Alegre... Disparatada... Disparatada... ¡Ah... y con la risa garantizada. Un firm de Sergio Corbucci. Para chicos, para grandes... para todos los que lo quieran pasar «bomba». Horario del film: 4'05, 7'10, 10'20. Complemento: «HOMBRES Y TIBURONES». (Autorizado todos públicos)

LIRICO Palace

Desde las 4'00:
«JESUS DE NAARET». Un film de Franco Zeffirelli, con Robert Powell, Anne Bancroft James Mason, Christopher Plummer, Michael York, Peter Ustinov y Olivia Hussey. (Horario: 4'15 — 7'10 — 10'00). (Tolerada menores).

METROPOLITAN
C. Gabriel Llabres 20 (Junto mercado P. Pedro Garau)

Segunda semana.
«GALACTICA» (El Universo en guerra). Por vez primera, con la magia del «SENSURROUND» siéntase transportado más allá de las estrellas. Con la actuación de Richard Hatch, Dirk Benadict, Lorne Greene. Director: Richard A. Colla. Complemento: AULLIDO DE LOBOS». Autorizado para todos los públicos.
Horario: «GALACTICA»: 4'25, 7'25 y 10'30.

Nuevo MODERNO

Desde las 3:
«UN HOMBRE EN CASA». La sorpresa más agradable de estas Navidades, con Richard O'Sullivan, Paula Vilcox, Sally Thomsett. Yootha Joyce y Brian Murphy, a todo color. Complemento: «LA ISLA DEL DR. MOREAU», con Burt Lancaster. — (Apto menores)

PALACIO PRENSA

Desde las 3:
«CALIENTES 16 AÑOS». Clasificada «S». Todo lo desconocido en «esa» edad crucial... difícil y exitante. Con Henry Cory, Gail Lorber y Any Farber. Un film de Jim Mc Bride. Complemento: «TONY ARZENTA», con Alain Delon. — (Prohibido a menores 18 años)

CINE Rivoli
C. Antonio Marqués, 25

Segunda semana.
«TIBURON - 2» (JAWS _ 2), Roy Scheider, Lorraine Gary, Murray Homilton. Director: Jeannot Szwarc. Más espectacular Más excitante... Más dramática... para un tiburón asesino matar no es suficiente. — Horario del film: 4'20, 7'20, 10'20. — (Aut. mayores 14 años y menores acompañados)

CINE Versalles
Teléfono: 46.10.31

Segunda semana.
«PAR - IMPAR». Los locos de la diversión Terence Hill - Bud Spencer en sus más explosivas aventuras. Absurda... Alegre... Disparatada... Disparatada... ¡Ah... y con la risa garantizada. Un firm de Sergio Corbucci. Para chicos, para grandes... para todos los que lo quieran pasar «bomba» Horario del film: 4'05, 7'10, 10'20. Complemento: «HOMBRES Y TIBURONES». (Autorizado todos públicos)

Dawson

(Sábado y domingo)
«TARZAN Y EL SAFARI PERDIDO», con Gordon Scott; y «LA MADRE MARIA»

Veneto RESTAURANTE
EL SELF-SERVICE DONDE VD. PODRA COMER RAPIDO Y A SU GUSTO
AV. ARGENTINA / SANTIAGO RAMON Y CAJAL

SALAS DE REESTRENO

abc CINEMA

«A TRAVES DEL ESPEJO» Catarina Burgess, Laura Nicholson. Director: Jonas Midjeton. Una mezcla diabólica: ¿Horror y sexo! En color. Porno-erotismo de gran clase. Clasificada «S». Totalmente prohibida a menores de 18 años. Complemento: «JOE, CIUDADANO AMERICANO», en color.

FANTASIO

Calle Juan Bauzá 26 Tell 470907
«HORCA LA BALLENA ASESINA» y «EL SANTO CONTRA EL DOCTOR MUERTE».

SALA MIRIAM

Desde las 3'30:
EL NIÑO ES NUESTRO y DIK TURPIN. (Tol. menores)

SALAS DE FIESTAS

BROADWAY — Algo revolucionario como el mundo de la noche europea Sus locales, sus espectáculos, sus mujeres y el ambiente, son... EUROPEOS 100 por 100. C/. Calvo Sotelo 36 (antes 118) (entre Plaza Gomila y Barbarela)

MAKIAVELO (Hotel San Francisco). Playa de Palma. — Baile con LOS ACUARIOS y RUBIS QUINTET

S'ESCAR NIGTH CLUB. — Todas las noches baile y atracciones.

TITO'S. — Todos los dias baile y atracciones.

KALKUTA CLUB.-K. Night Club Discotheque. Edificio Pullman, Son Matet (Cala Mayor). — Todos los dias striptease y baile.

JACK EL NEGRO (Es Jonquet). — Cada noche: LOS VALLDEMOSA y PACO BALLINAS con NOTAS BLANCAS.

JARTAN'S. — Baile y atracciones.

CLUB LATINO. Las Maravillas. (Entre balnearios 5 y 6) Baile cada noche con «Los Millonarios» y «Estación de Fuego»

CABARET DE SABA (Antigua Casa Vallés). — Todas las noches: Baile y atracciones. — Dos pases diarios.

HYLO GENERADORES DE AIRE CALIENTE

Calefacción por aire para su vivienda bares, restaurantes, salones de recreo salas de fiesta, cines, teatros comercios, oficinas, etc.

EL MAS EFECTIVO Y ECONOMICO

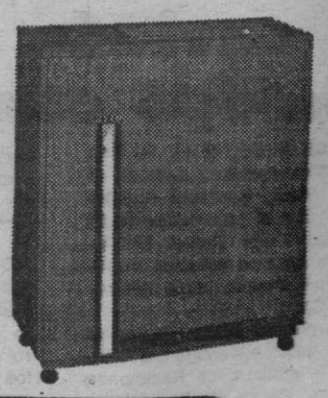

distribuidor exclusivo:
PROAYGA
EXPOSICION Y VENTA
C/. Músico Balaguer, 28 y Eusebio Estada, 135 • Tel. 25 62 85 • PALMA

AUDITORIUM • AUDITORIUM • AUDITORIUM • AUDITORIUM • AUDITORIUM

A PARTIR DEL VIERNES 29
7'30 TARDE
10'30 NOCHE

Cara al sol... con la chaqueta nueva

FARSA - COMEDIA
CHANZA SATIRICA
DE
ANTONIO D,OLANO

ARMANDO CALVO
ANGELA CAPILLA
Luz Casal - Isabel Romero
Alfonso Luque - Victor Hita
L. FERNANDA GAONA

AUDITORIUM • AUDITORIUM • AUDITORIUM • AUDITORIUM • AUDITORIUM

M.C.D. 2022

GUIA DEL CINEASTA

LA SOMBRA DE UN RECUERDO. (Drama erótico). — Un joven anticuario sufre un fuerte trauma al conocer las relaciones lesbianas de su hermana a la que adora. Se dedicará a matar a sus conquistas cuando les hace el amor. Un tema de sicópatas con osadas escenas eróticas.

— ■ —

CALIENTES 16 AÑOS. (Erótica). Para mayor refinamiento erótico se nos presenta a una serie de chicos y chicas en la edad más peligrosa, la que indica un título bastante significativo.

— ■ —

LA BATALLA DE BELGRADO. (Bélica).— Los americanos han prestado su colaboración a esta película yugoslava rodada en bellos escenarios servios. Protagonizan la historia una muchacha hebrea, un oficial alemán y un jefe de partisanos. Dentro del género bélico la película funciona.

— ■ —

PANICO A 40.000 PIES. (Dram de aventuras).— Un vuelo de Los Angeles a Nueva York se encuentra con graves dificultades a causa de la actitud de uno de sus pasajeros. Se desarrolla una fórmula de éxito y sin aportar novedades sustanviales, resulta lo suficientemente digno para mantener el interés del espectador.

— ■ —

LABIOS LUBRICOS. (Drama erótico). — Marco tiene inclinaciones homosexuales y Lia no puede dominar sus impulsos que le llevan a entregarse a desconocidos. El matrimonio no es suficiente para vencer en la lucha que sostienen. Situaciones dramáticas, otras costumbristas, fuertes escenas eróticas con cierta justificación, crítica de una sociedad y, en conjunto, una obra más consistente que otras puramente exhibicionistas.

PATOS SALVAJES. (Aventuras bélicas). — Interesa rescatar a un líder africano prisionero y se organiza un comando mandado por veteranos y eficaces mercenarios. Una película de acción bien realizada con algunos detalles que le dan más importancia de la que aparenta la espectacular aventura en sí. Buenos elementos técnicos y artísticos.

— ■ —

DESEADA. (Erótica). — Dos jóvenes tienen su primera experiencia sexual durante unas vacaciones en los Alpes y en Verona. Una Sylvia Kristel más jovencita y, más llenita en un film con refinadas escenas eróticas combinadas con otras turísticas, dramáticas y de comedia.

— ■ —

LA MUERTE TENIA UN PRECIO. (Western). — Con esta película Sergio Leone creó el "spaguetti western", dando un giro para bien y para mal, a un género clásico. Lenguaje efectista y de innegable impacto y fuerza expresiva.

— ■ —

JESUS DE NAZARET. — Esta es la primera parte de una película de más de cinco horas de duración que fue estrenada, conjuntamente por las televisiones de diversos países. Es una obra muy digna que se ajusta a las páginas del Evangelio y que consigue hacer impacto en las fibras más sensibles del corazón del espectador. Una película que redime muchos pecados del cine.

— ■ —

EL ENJAMBRE. — (Ciencia-ficción). — Millones y millones de abejas atacan una base de misiles, una población de Tejas, una central nuclear y, finalmente, la ciudad de Houston. Un grupo de científicos y el ejército luchan contra ellas. Un film que entra de lleno dentro del género de "catástrofes". Se han utilizado buenos elementos para conseguir un espectáculo de cierta novedad.

LA CHICA DEL TRASERO BONITO (Erótica) — El título, el ya famoso anagrama "S" y podríamos añadir su procedencia alemana, son detalles suficientes para informar al espectador lo que va a ver.

— ■ —

PAR-IMPAR. (Comedia de acción). — Johnny es un fenómeno en todo y sirve en la marina americana. Recibe la misión de descubrir una banda de apostadores clandestinos que actúan en Florida y para conseguirlo se vale del buenazo de Charly. Los fieles seguidores de Terence Hill y Bud Spencer no se sentirán defraudados con esta película comica y de acción, sublimación de la fórmula del tortazo que no hace daño.

— ■ —

GALACTICA. (Ciencia-ficción).— Seres de raza humana vagan por el espacio defendiendo sus colonias situadas en diferentes mundos. Son atacados por poderosos seres de otra especie que pretende eliminarlos. Los humanos intentarán refugiarse en un lejano planeta llamado Tierra. Derroche de medios para que le film sea un espectaculo de colosales dimensiones. Efectos especiales muy perfeccionados y una trama no exenta de intención, dramatismo y humor.

— ■ —

UN HOMBRE EN CASA. (Comedia). — Se han reunido varios episodios de la popularísima serie televisiva, y estos se verán con más detalle y con más atención que en familia.

— ■ —

TIBURON 2. (Drama de intriga). — En las costas de una pequeña isla que vive del turismo, aparece un voraz y enorme tiburón. Los que tienen intereses creados se resisten a admitr la realidad. Se sigue la pauta marcada en la primera parte pero las nuevas situaciones creadas son buenas así como los golpes de efecto. La tensión se mantiene durante toda la proyección.

— ■ —

ESTA TIERRA ES MI TIERRA (BOUND FUR GLORY). (Biográfica). — Woudy Guthrie fue un pionero de la canción "folk" y protesta. Aquí, además, de escuchar su música, nos sumergimos en una época —la de los años 30— que desilusionó y radicalizó a muchos americanos.

— ■ —

LA PEQUEÑA. (Comedia dramática). — Violette nació en un burdel y ha crecido dentro de un submundo que le parece el más natural. Sin dramatismos y casi con ilusión acepta un "trabajo" para el que sabe está destinada. Un tema fuerte narrado con mucho tacto a fin de que el espectador no se escandalice por lo que va aceptando la situación como la ha aceptado la protagonista. Bien recreado el ambiente.

— ■ —

EL SEMENTAL, (Comedia dramática).— Gracias a sus condiciones viriles. Tony ha alcanzado nuevas cotas en la escala social pero es un esclavo y víctima de mujeres viciosas y poderosas que no tendrán en cuenta sus sentimientos. Bastante bien descrito el personaje y logrado su entorno en el bullicioso y vacío mundo de las discotecas de lujo. Banda sonora muy funcional.

CINEFILO

¡AQUI ESTA EL BOMBAZO COMICO DE ESTAS FIESTAS!

HOY RIGUROSO ESTRENO EN PALMA

SALA Astoria

EL INVENCIBLE INSPECTOR CLOUSEAU ECHO LUPA AL CASO MAS DURO DE SU CARRERA

UN CASO SOCIO - EROTICO - COMICO - MAFIOSO - CRIMINAL - TRAVESTI - POLICIACO - TERRORISTA...

¡SEGURESE ANTES DE VER ESTA PELICULA... ¡LA RISA PUEDE MATARLE EN CUALQUIER MOMENTO!

Complemento: «Honorables delincuentes» (Autorizado todos los públicos)

VEA HOY Y TODOS LOS DIAS EN FUNCION MATINAL, A LAS 10'30

«ORZOWEI»

GUERIN, S. A.

Comunica a todos sus clientes y colaboradores, que permanecerán cerrados sus almacenes, por inventario los días: hoy, día 27, 28 y 29 del actual.

REBAJAS Tejidos POMAR

TODOS LOS TEJIDOS DE LA PRESENTE TEMPORADA. ALTA CALIDAD Y MODA, AHORA A

PRECIOS REDUCIDOS

YA SABE QUE POMAR REBAJA DE VERDAD

Esperamos su visita en

TEJIDOS POMAR San Miguel, 10

M.C.D. 2022

PASATIEMPOS

EL DAMERO DIARIO

Pase las letras de las palabras, una vez resueltas, a sus cuadros correspondientes (según su número) en el tablero. En dicho tablero se leerá un fragmento de literatura castellana.

1 H	2 F		3 D	4 G	5 A	6 E	7 C
8 B	9 E	10 F		11 A	12 H	13 C	14 D
15 G		16 B	17 A	18 H		19 E	20 F
21 G	22 C	23 D		24 H	25 B	26 E	27 G
28 C	29 D	30 F		31 A		32 E	33 D
34 G	35 A		36 E	37 F	38 B	39 C	40 H
41 A	42 B	43 G	44 F				

A — — — — — —
41 17 5 31 11 35 — Parte de la caja de la escopeta.

B — — — — —
16 38 8 42 25 — Ascender.

C — — — — —
7 28 13 22 39 — Los que niegan a Dios

D — — — — —
3 29 14 33 23 — Figuras geométricas.

E — — — — — —
6 36 9 26 32 19 — Hombre rústico.

F — — — — — —
2 20 44 37 10 30 — Especie de gato cerval (pl.)

G — — — — — —
21 15 4 34 43 27 — Parientes

H — — — — —
18 1 24 12 40 — Jibia.

CRUCIGRAMA

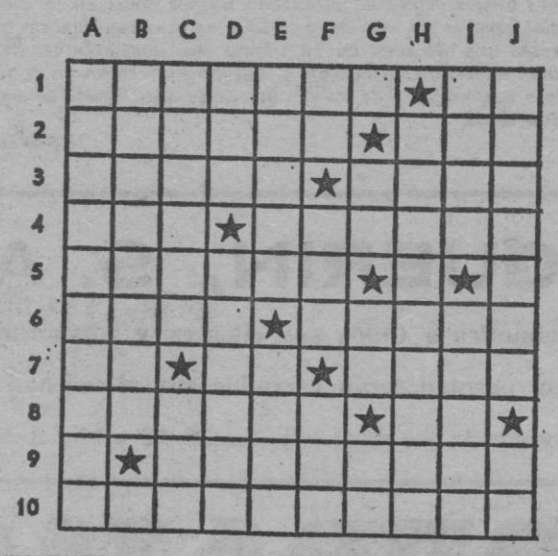

HORIZONTALES. — 1: Dícese de la estructura foliácea. Nota musical. — 2: En plural, italiano. Establecimiento de bebidas. — 3: En suma, en resumen. Azafrán bastardo. — 4: Al revés, marcharé. En plural, acetona que se extrae de la raíz del lirio de Florencia. — 5: Hiérete un pie con otro. Punto cardinal. Símbolo químico del argón. — 6: Al revés, da vueltas circulares el viento. Adornar, guarnecer. — 7: Símbolo químico del tántalo. Terminación verbal. Movimiento de la boca y rostro con que se demuestra alegría o regocijo. — 8: Disfrutarás una cosa. Matrícula española. — 9: Consonante. Quitáralo la vida. — 10: En plural, riquezas o bienes de valor reunidas y guardados.

VERTICALES. — A: Género de producciones del entendimiento humano que tienen por fin expresar lo bello por medio de la palabra. — B: Atascolas, obstruyólas. Consonante. — C: Caso diversos colores con proporción. Quiera, estime. — D: Al revés, yerno de Mahoma. En plural, nombre vulgar genérico que se da en América a los guacamayos. — E: Anticuado, fleta. Espacio corto de tiempo. — F: Primero, preeminente. Cabeza de ganado. Afluente del Ulla. — G: Consonante. Repetido, voz con que se arrulla a los niños. Terminación verbal. Dios egipcio. — H: Anticuado, mejorar, abonad una cosa. — I: Villa de la provincia de Oviedo. Arrasó. — J: Diera a alguna cosa los colores del arco iris. Dativo del pronombre.

MOTOSIERRAS

STIHL®

DISTRIBUIDORES:

LA HERRAMIENTA BALEAR
Aragón, 12 — Tfno. 46 04 67 — PALMA
COMERCIAL DISTRIBUIDORA BALEAR
Benito Pons, 21 — Tfno. 27 01 83 — PALMA

SALTO DEL CABALLO

EL	RREN	TUOS	LOS	GU
FA	TO	A	POR	DE
CO	JO	25 VIA.	A	FU
FAL	GOS	RO	LA	EL
1 BA	LLU	AS	E	CE

Empezando por la casilla número 1 y terminando en la 25, procediendo como los caballos del ajedrez, encontrará el lector un pensamiento.

JEROGLIFICO

¿Qué es eso tan pegajoso?

Los ocho errores

ORIGINAL

MODIFICADO

SOLUCIONES A LOS PASATIEMPOS DE AYER

DAMERO

La culpa del asno no se ha de echar a la albarda. «Cervantes».

SALTO DEL CABALLO

«La greguería tiene el brillo de los azulejos y su policromía».— RAMON.

CRUCIGRAMA

HORIZONTALES. — 1: Detener. Id. — 2: Ejamar. Ene. — 3: Capas. Oler. — 4: Oca. Apresó. — 5: Mutila. M. G. — 6: Item. Nieva. — 7: Sa. As. Onis. — 8: Aranas. Tú. — 9: D. Carenado. — 10: Osáramelos.

VERTICALES. — A: Decomisado. — B: Ejecutar. S. — C: Tápate. Acá. — D: Ema. Imanar. — E: Nasal. Sara. — F: Er. Pan. Sem. — G: R. Or. Io. Ne. — H: Elemental. — I: Inés. Viudo. — J: Derogas. Oe.

JEROGLIFICO

5. En el canal (en el can, al).

¡ROBOS!

SISTEMAS DE SEGURIDAD ANTI-ROBO
ALARMAS CONTRA INCENDIOS E INUNDACIONES
Chalets · pisos · comercios · industrias

LASEL ELECTRONICA

Instalaciones - conservaciones - reparaciones.
Solicite presupuesto.
Homologado por la Dirección General de Seguridad y Compañía Telefónica.
15 años experiencia en instalaciones electrónicas.
C/. Juan Crespí, 12 - Tl. 234304 - PALMA

CIBELES

CAJA PREVISORA DE CREDITO, S. A.

COMPAÑIA DE CAPITALIZACION Y AHORRO
Rda. San Pedro, 28-30 — Barcelona.
TITULOS DE CAPITALIZACION AMORTIZADOS EN EL SORTEO CELEBRADO EL DIA 10 DE DICIEMBRE DE 1978

Z X C	V R H	M H X	X D P
C E Ñ	O B S	Q G J	F S D

* * *

TITULOS DE INVERSION Y AHORRO A CAPITALIZACION
De acuerdo con el sorteo de la Lotería Nacional celebrado el día 16 de diciembre de 1978, han sido premiados todos los Títulos cuyas terminaciones coincidan con los números **314**
Autorizado por la Dirección General de Seguros

El seguro de vida de su Cabello

De auténtica savia de Abedul despierta la fuerza en su cabello y lo vitaliza.

Birken

CON GRASA.. cabellos secos
SIN GRASA.... " grasos
AZUL..... " blancos

NUEVO Birken

Ahora, recien peinado durante todo el día.

«Utilice tambiém Birken champú»

Pidalo en:
FARMACIAS y PERFUMERIAS

Distribuidor Exclusivo:
LABORATORIO MILUY, S.L.
División de Cosmética
Av. Menéndez Pelayo, 25 - MADRID-9

Representante en Palma de Mallorca - Tel. 292864

M.C.D. 2022

AGENDA

HOJA DEL CALENDARIO

— HOY, JUEVES: Santos Inocentes. — El Sol sale a las 8,10 y se oculta a las 17,31. — Luna: C. menguante.

RADIO

RADIO NACIONAL DE ESPAÑA

Primer programa

(Para hoy)

9.30: Radionovela: «Un mundo para todos». Cap. 15. 12.30: Línea abierta. BILBAO. 17.05: Novelas famosas: «El grillo del hogar». Cap. 9. 18.05: La aventura de la vida. 21.05: La música del espectáculo. 22.15: El mundo de la cultura. 23.05: Retratos. «Cousas» (Castelao). 1,05: Clásicos del jazz.

RADIO NACIONAL DE ESPAÑA

(Segundo programa)

7.00: «Concierto para trompeta y orquesta en re mayor», de Richter. 8.00: «Concierto para violín y orquesta número 5», de Paganini. 9.00: Obras de Vicente Asencio, Bach-Busoni y Brahms. 9.15: «El cazador maldito», de C. Franck, por la Orquesta Sinfónica de Boston. 10.15: Antonio Janigro, violoncello; 11.15: «Trío en si bemol mayor, KV 502, de Mozart; 11.45: Escenas de «Pelleas y Melisande», de Debussy, 12.15: Sinfonía número 7, en do mayor. Op. 105», de Sibelius, por la Orquesta Filarmónica de Berlín: 13.00: La zarzuela y sus autores; 14.00: Concierto para cuerda y continuo en la mayor», de Vivaldi; 14.30: «Segundo diario hablado); 15.00: Música de Noruega; 16.00 Album de la música española; 17.00: «Pequeño libro de órgano», de Bach; 18.30: Estudio Música 1; 20.15: «Sonata para violín y piano, en sol menor; 21.00: El arte de la fuga, de Bach; 22.15: Resumen del tercer diario hablado. 22.30: La ópera del jueves. 1.00: CIERRE.

E.A.J. 13 RADIO MALLORCA

PROGRAMA PARA HOY

EN ONDA MEDIA 1.080 k.c.s.

7.00: Apertura. Cuando Mallorca despierta; 7.45: SER informativo matinal; 8.30: Primera hora; 9.00: La SER informa; 9,57: Sintonía y pensamiento; 10.00: Viva la radio; 11.00: La SER informa; 11.45: Intermedio 12.00: La SER informa; 12.05: Viva la radio; 13.00: La SER informa; 13,55: Hoja de calendario; 14.00: Hora exacta. Palma hoy; 14.05 Deportivo de las dos; 14.30: SER informativo. Información local. Carteleras; 15.00: Club Seven Up; 16.00: Milagros; 16.40: Hierbas salvajes; 17.30: Cancionero; 18.00: La SER informa; 18.30: Variedades; 19.00: La SER informa; 19.05: La saga de los Porretas; 19.15: La radio en directo; 20.00: Señales horarias. SER Informativo. 21.30: Tiempo para el deporte; 22.00: La SER informa; 22.15: Diario musical; 23.00: Album de oro; 23.30: Hora 25; 0.30 Medianoche; 01.00: Cierre.

EN FRECUENCIA MODULADA

(96,6 mgc-s.)

6'57: Apertura. Simultáneo con onda media; 11'00: Canal 2; 12'00 Simultáneo en onda media; 16'00: Musica f.m.; 19'00: The Riki Lash Lazzar Show; 24'00: Simultáneo en onda media; 1'00: Cierre.

PROGRAMA PARA HOY

O. M. 1.224 K.

7.00: Apertura; 7.02: Bon día; 7.05: A quien madruga... Radio Popular le acompaña; 8.00: Bon día Mallorca; 9.00: Revolucions 9. 9'30: Especial Llucmajor. 10: A toda radio. Las buenas gentes. Angelus; 13.30: Panorama països catalans; 13.45: Pobles de l'illa; 14.00: R. Popular informa; 14.30: Informativo día: cadena; 15: Clarín: revista de toros; 15.30: Mallorca al ventl 16.00: Generación joven; 16,25: Espiral; 16'45: Radio revista popular; 17,00: Feminísima; 17'35: Equipo 5-35; 18'30: Per vosaltres menuts; 19.00: Estudio alemán; 20'00: Sorteo cupón pro ciegos; 20'05: Teletipo del deporte; 20'35. Ciclos; 21.00: Nuestra discoteca; 22'00: Mallorca día a día; 23.00: Aula Popular; 23.30: Acierte y le invito; 23'50: Nocturno 1.224; 0'55: Bona nit! 1.00: Cierre de la emisora.

FRECUENCIA MODULADA

97,5 megaciclos

7,00: Apertura en simultáneo con onda media. 7,05: ECCA: AGE. 8,00: Simultáneo. 10,00: Estudio alemán. 11,00: Confidencial con Santolaria. 12,30: Simultáneo. 13,45: Informatiu en llengua catalana. 14,15: Simultáneo. 18,15: Programa en lengua noruega. 18,45: Programa en lengua danesa. 19,30: Programa en lengua sueca. 20,00: Programa en lengua finlandesa. 20'30: Simultáneo. 21'00: ECCA: cultura básica. 21'55: Simultáneo. 1'00: Cierre de la emisora.

CASA ROJALS

MUDANZA - CONSULTE PRECIOS

Siete Esquinas, 5. Tel. 212227-Palma

LAMPARAS HIERRO FORJADO

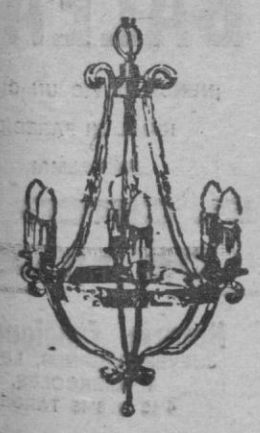

Electrica Española

Costa y llobera nº9-tel.462766

FARMACIAS DE GUARDIA

ABIERTAS DE 9 MAÑANA A 10 NOCHE

Caubet González, Calvo Sotelo, 29 (Plaza Gomila-Terreno). 232456; Feliu Mazaira, Carretera Arenal, 390 (Arenal) (entre Balneario 6 y 7). 266748; (*) Ginestra Pascual, Cabo Enderrocat, 2 (Son Ximelis - Son Roca). 288317; Gil Puig, Viñaza, 4-A (junto C./ Aragón). 463990; González Miñor Hiedra, 119 (Rafal_Vivero). 243775; Mataró Mulet, Fátima núm. 2 (esquina Av Argentina) 232578; Nebot Spol. Dragonera, 8; Ramonell Oliver, Sindicato, 1, 212041; Sánchez López, Archiduque Luis Salvador, 82 (esquina Avd. Coliseo Balear). 251636; Sbert, Antonio, Pl. Conquista, 2 (final C./ San Miguel). 221425; Vidal Clar Pl. Tte. Coronel Francisco, 6 (cruce Reyes Católicos - Cap. Crespí Coll) 274820; Vidal Ferrer, Pl Weyler, 10 (junto Teatro Principal). 217148; Bordoy Ramis Cap. Ramonell Boix, 40 (Molinar). 274163.

ABIERTA DE 10 NOCHE A 9 MAÑANA

(*) Trián Forteza, San Miguel, 63.

ABIERTAS DE 10 A 12 DE LA NOCHE

Mataró Mulet, Fátima, 2 (esq. Avda. Argentina, 69).

Gil Puig, Viñaza, 4-A (junto calle Aragón).

(*) Tienen servicio de oxígeno.

ASISTENCIA SANITARIA DE LA SEGURIDAD SOCIAL

De 5,00 de la tarde a 9,00 de la mañana siguiente.

Palma y suburbios, incluido El Arenal.

Servicio ininterrumpido: Teléfono 239447 y en su Ambulatorio «Félix Sánchez», calle Andrea Doria.

TELEFONOS DE INTERES

— Bomberos: 291250 - 251234 y 291254.
— Casa de Socorro: 222179.
— Ambulancias: 251445.
— Guardia Civil: 251237.
— Policía: 272622.
— Policía Armada: 211544.
— Policía Municipal: 281600.
— Juzgado de Guardia (Servicio nocturno): 212632.

cupón del ciego 579

HORARIO DE TRENES

TRENES PALMA INCA

Salidas de Palma:
6 — 6,15 — 7,30 — 8 — 9 — 9,45 — 11,15 — 12 — 13 — 13,30 — 14 — 16 — 16,30 — 18 — 18,30 — 19 — 19,45 — 20,30

Salidas de Inca:
7 — 7,45 — 8,15 — 9 — 10,30 11 — 12 — 13 — 14 — 14,45 — 15,15 — 15,45 — 17,15 — 19 — 19,30 — 20,30 — 20,45 — 21,15

TRENES PALMA - LA PUEBLA

Salidas de Palma:
6 — 9 — 13,30 — 19

Salidas de La Puebla:
7,15 — 10,30 — 14,45 — 20,15

TRENES PALMA - SOLLER

Salidas de Palma:
8 — 10,40 — 13 — 15,15 — 19,40

Salidas de Sóller:
6,45 — 9,15 — 11,50 — 14,10 — 18,20

Domingos y festivos servicio extraordinario con salida de Sóller a las 21 horas y de Palma a las 22 horas

NOTA: Las llegadas y salidas de los trenes combinan con el servicio de tranvías del Puerto.

SERVICIOS POR CARRETERA

Servicio de autocares desde Palma a Alaró, Inca, Lluc, Ca'n Picafort Puerto Pollensa, Puerto Alcudia Felanitx, Algaida, Villafranca, Manacor, Artá, Cala Ratjada, Porto Cristo, Cuevas del Drach, etc., así como a todas las poblaciones intermedias

Con EL ARENAL servicios cada 5 a 10 minutos. Información en Tels.: Ferrocarril: 252245 y 252346. - Autocares: 252224.

SERVICIO DE TRANSPORTES URBANOS

N.º Línea	Nombre	Prim. salida	Ult. salida	P. regreso	Ult. regreso	Frecuen. minut.
1/12	Paseo Marítimo	6,15	21,45	6,50	22,20	30
23/13	Illetas - Pont D'Inca	5,40	24,30	6,35	01,30	8
4/12	Génova - Pta. San Antonio	5,45	21,45	6,30	22,30	25
5/15	Son Dureta - Can Pastilla	5,40	1,00	6,05	01,30	8
6	Son Españolet	6,30	20,30	6,00	21,00	20
7	Son Vida	6,00	23,00	6,20	23,30	30
8	Son Roca	6,55	23,05	5,56	23,25	8
9_A	Cas Capiscol por Gral. Riera	6,15	22,45	6,00	23,00	30
9-B	Cas Capiscol por Blanquerna Amanecer	6,25	22,12	6,10	21,48	20
11	Coliseo_Polígono-S. Cladera	5,00	22,00	5,30	22,30	20
14-A	Palma Son Gotleu - Rafal	6,00	22,30	6,00	22,30	10
14-B	Palma Soledad - Son Gotleu	5,05	22,20	6,00	22,00	15
16	Establiments	6,30	22,00	6,00	22,30	30
17_B	Especial Aeropuerto	6,30	24,10	7,00	24,40	30
18	INGIMA	6,10	21,00	6,35	21,30	60
21	Palma Nova	6,20	24,30	7,10	01,20	12
22	Portals Nous	7,30	19,30	8,15	20,15	90

SERVICIOS AEREOS Y MARITIMOS

PARA HOY

JUEVES

VUELOS NACIONALES

Palma — Alicante

17,35 y 19,35.

Palma — Barcelona:

8,00 — 9,20 — 10,35 — 12,10 14,30 — 15,55 — 19,10 — 21,25 y 22,30.

Palma — Madrid:

7,40 — 10,20 — 10,40 — 14,55 y 23,05.

Palma — Málaga

19,00.

Palma — Sevilla:

17,35.

Palma — Valencia:

8,00 y 19,50.

Palma — Las Palmas:

17,35.

Palma — Ibiza:

5,55.

Palma — Menorca:

7,55 y 17.30.

VUELOS AVIACO

Palma — Barcelona:

13,30 y 20,15.

Palma — Madrid:

13,45 y 23,05.

Palma — Valencia:

23,05.

Palma — Ibiza:

8,20 y 19,00.

MARITIMOS

COMPAÑIA TRASMEDITERRANEA

Palma — Barcelona:

Diario (excepto domingos), a las 23 horas.

Palma — Valencia:

Diario (excepto domingos), a las 11 horas.

Palma — Ibiza:

Martes, jueves y sábados, a las 10 horas.

Palma — Alicante:

Lunes, miércoles y viernes, a las 19 horas.

Palma — Ciudadela:

Viernes, a las 22 horas.

Palma — Cabrera:

Viernes, a las 9 horas.

COMPAÑIA YBARRA

(Servicio «Canguro»)

Palma — Barcelona:

Diario (excepto sábados), a las 24 horas.

TELEVISION

PROGRAMA PARA HOY

13'30: ESCENARI. (Solo para Cataluña y Baleares)
13.45: CARTA DE AJUSTE.
14.00: AVANCE TELEDIARIO. (*)
14.05 Programa regional simultáneo (*)
14.05: CRONICA.
14.30 GENTE HOY. (*)
16.00 TELEDIARIO (Primera edición).

VD. ESTA VIENDO LA TELEVISION EN COLOR GRACIAS A UN INVENTO DE TELEFUNKEN

15.35 HORA 15. (*)
15.45 RAICES: «Cantos de Navidad». (*)
16.15 NOVELA: «La duquesa de Langeais».
16.45: ESPECIAL VACACIONES
19'00: UN GLOBO, DOS GLOBOS, TRES GLOBOS
20.00 CLOCHEMERLE. (*)
20.30 DOCUMENTAL: «El templo del Ze».
21.30: TELEDIARIO.
22'05: ESTUDIO 1: «La guerra empieza en Cuba».
0.10 ULTIMAS NOTICIAS. BUENAS NOCHES. (*) DESPEDIDA Y CIERRE (*)

U H F

19.00: CARTA DE AJUSTE. (*)
19.30: POLIDEPORTIVO. (*)
20.00: REDACCION DE NOCHE (*)
20'30: TEATRO ESTUDIO: «Sea todo para bien».
22,30 TRIBUNA DE CULTURA. BUENAS NOCHES. (*) DESPEDIDA Y CIERRE. (*)
23.00 ESCENARI (Solo para Cataluña y Baleares)
23.30: CRONICA 2. (Sólo para Cataluña y Baleares)

GRUPOS ELECTROGENOS
Venta · servicio · alquiler

BOSCH distribuidor oficial

BME. MAS MARTI
Juan Alcover, 22
Tel. 462112-461405 Palma

CLUB LATINO

LAS MARAVILLAS
PLAYA DE PALMA
Baile cada noche con la MUSICA VIVA de
Los Millonarios y Estación de Fuego

M.C.D. 2022

JOVEN ASESINADO EN ONDARROA

El joven que resultó muerto en Ondárroa (Vizcaya) a última hora de la tarde de ayer, a consecuencia de un atentado, estaba en fase de curación de una grave lesión que le había afectado a la columna vertebral.

José María Arrizabalaga Arcocha, de 27 años, sufrió hace unos meses un accidente al realizar un salto en unos ejercicios de paracaidismo y sufrió rotura de la columna vertebral.

Arrizabalaga Arcocha estaba internado en el centro de rehabilitación de Archanda Bilbao, donde se recuperaba de la lesión sufrida en la práctica de su deporte favorito. Con ocasión de las fiestas navideñas se le concedió un permiso para que pudiera pasar estos días con sus familiares en la villa ondarresa.

Parece ser que aprovechó su estancia en Ondárroa para poner al día su labor de funcionario de la Bibiloteca Municipal, enclavada en la Casa de la Cultura. En estas dependencias, y sobre las siete y veinte de la tarde, Arrizabalaga Arcocha fue muerto a tiros.

DETALLES

Siete disparos causaron la muerte a José María Arrizabalaga Arcocha. De los siete proyectiles, cuatro le alcanzaron los alrededores del corazón, dos las piernas (la ingle y muslo) y, el último, lo tenía en la cara.

Al parecer, según manifestó a "Efe" su cuñado, hay varios niños que vieron a los que ocasionaron la muerte del señor Arrizabalaga, pero estos testigos aún no han podido ser localizados, pese a las gestiones que realiza la Guardia Civil.

El cadáver, después de que el juez ordenara su levantamiento, fue trasladado a su domicilio, en la calle Primo de Rivera, núm. 33, en cuyos bajos la familia tiene una droguería a nombre del padre, Arrizabalaga Zulaica.

José María Arrizabalaga vivía en compañía de su hermana y su esposo, y según dijo a "Efe" este último, nunca había recibido amenazas por parte de ningún grupo y su vida era normal y no se metía nunca con nadie.

Los funerales por el alma del señor Arrizabalaga se oficiarán hoy, a las cinco de la tarde, en la iglesia parroquial de Santa María de Ondárroa.

JOSE MARIA ARRIZABALAGA, ERA JEFE DE LA JUVENTUD TRADICIONALISTA CARLISTA DE VIZCAYA

José María Arrizabalaga Arcocha, era jefe de la Juventud Tradicionalista Carlista de Vizcaya, según informa una nota de esta organización.

La Jefatura Nacional de Requetés y la Comunión Tradicionalista Carlista han difundido un comunicado en el que consideran el atentado como "un acto gravísimo cometido contra todos los requetés".

CC.OO. y UGT exigirán el 16 por ciento de aumento

(Viene de la página 13)

ACTUACION DE LAS CENTRALES

En la declaración se dice que "mientras el Partido Comunista lamenta demagógicamente el no haberse alcanzado la firma de los pactos, que ha sido el primero en torpedear a través de su correa de transmisión Comisiones Obreras, califica el Decreto-Ley de inadmisible". Por otra parte, se dice que "la UGT se desentendió del Decreto considerando que no le ata ningún acuerdo con el Gobierno, y piensa reivindicar aumentos del 16 por ciento" y recuerda que Nicolás Redondo ha amenazado con una escalada de huelgas.

Tras señalar que el vicepresidente del Gobierno, señor Abril Martorell, tras sus reuniones con las centrales ha manifestado que los topes salariales serán bien aceptados por las centrales, Sefes afirma: "Lo que necesita nuestra economía, no es un "parche", como éste, sino unos acuerdos en profundidad. Hablar de unas recomendaciones a nivel guía es, en un estado de desorden socio-económico como el que vivimos, no decir absolutamente nada.

Empieza ya a ser hora de pedir responsabilidades de tanto triunfalismo de unos y tanta demagogia de otros, orquestada desde el exterior.

El Sr. Abril Martorell, puede ahorrarse las declaraciones optimistas, ya que con la verdad por delantes, hay que hablar del más estrepitoso fracaso.

Mientras los Sres. Camacho y Redondo, hablan de la economía y de las empresas con la ligereza de la que hacen gala, seguirán siendo los principales responsables del crecimiento del paro y del deterioro económico en general.

Por todo ello y muy a pesar nuestro, los empresarios, haciendo uso del más consciente sentido de responsabilidad, actuaremos con decisión ante una oleada de huelgas».

Abril Martorell, Camacho y Redondo invitados a enfrentarse en TVE

Madrid. (Europa Press). — El director de Televisión Española, Miguel Martín, ha propuesto al ministro de Economía, Fernando Abril Martorell, un debate ante las cámaras con Marcelino Camacho y Nicolás Redondo, secretarios generales respectivos de Comisiones Obreras y U.G.T., según anunció un locutor durante el segundo Telediario. El ministro ha aceptado el debate.

Fuentes de Comisiones Obreras consultadas por Europa Press indicaron a las 11,36 de ayer noche que no habían recibido ninguna comunicación sobre el tema, sino solamente la información ofrecida en el informativo de T.V.E.

Estas fuentes indicaron que CC. OO. desea concretar y conocer los detalles de un eventual debate sobre los temas de actualidad económica y sindical.

LA FAMILIA REAL, EN BAQUEIRA BERET

Pasará allí las fiestas de fin de año

La familia real inició ayer sus vacaciones de fin de año poco después de celebrarse el solemne acto de sanción de la Constitución celebrado en el Palacio de las Cortes.

A bordo de dos aviones "Mystere" emprendieron viaje con destino a Zaragoza a cuyo aeropuerto militar llegaron a las tres de la tarde para seguir luego por carretera hacia la estación invernal de Baqueira Beret, en el Pirineo catalán donde pasarán las fiestas de fin de año.

Este año la familia real se alojará en un complejo residencial próximo a la estación de invierno, ocupando un apartamento de su propiedad en Pleta de Beret.

Los Reyes y sus hijos dedicarán las jornadas al descanso alternando con la práctica del deporte del esquí. Don Juan Carlos se dedica a ello con regularidad y el Príncipe Felipe y sus hermanas las Infantas Elena y Cristina tienen, habitualmente, profesores que les adiestran en el deporte.

En anteriores ocasiones los Reyes y sus hijos han tomado parte en las actividades normales de la estación invernal y han seguido el plan de comidas, con el sistema de autoservicio, como el resto de los deportistas.

SE PUBLICO AYER EN EL B.O.E.

El decreto sobre rentas y empleo, en vigor

Un crecimiento del 13 por ciento de promedio, incluidos los aumentos por antigüedad y ascenso es el criterio de referencia establecido por el Gobierno para el aumento de la renta salarial, durante el año 1979.

El decreto ley de la Presidencia del Gobierno sobre política de rentas y empleo, se publicó ayer, en el «Boletín Oficial del Estado» y su objeto es «garantizar el poder adquisitivo de los trabajadores teniendo en cuenta la evolución de los precios».

El promedio de crecimiento establecido podrá oscilar, en los distintos convenios, entre el 11 y el 14 por ciento, en razón de la estabilidad en el empleo de los asalariados, los niveles de los salarios en los convenios en relación con la media nacional, los compromisos de incrementos de productividad, entendidos como reducción del absentismo y permanencia en los puestos de trabajo y la situación económica de la empresa.

El criterio salarial de referencia podrá ser revisado por el Gobierno, a partir del 30 de junio de 1979, si el incremento del índice de precios de consumo supera el 6,5 por ciento.

La masa salarial bruta de cada empresa es la remuneración de cualquier clase devengada por todos los trabajadores y empleados de la empresa, computada por su importe bruto.

Tanto en la aprobación de precios administrados como en la de los precios en los contratos en los que intervenga el Estado, la Adminisctración no reconocerá costes salariales superiores al trece por ciento.

Se prorroga, durante 1979, la vigencia del real decreto sobre limitación de rentas de arrendamientos urbanos y distribución de participaciones en los beneficios a favor de los consejos de administración.

SANCIONES DEL COMITE DE COMPETICION

JAIME ARQUE, PREPARADOR DEL ARTA, CASTIGADO CON CINCO PARTIDOS

En sus reuniones de todas las semanas, los distintos comités tomaron entre otros, los siguientes acuerdos:

Cinco partidos de suspensión al entrenador del Artá, Jaime Arqué, por conducta gravísima e incorrecta para con un juez de línea y al colegiado.

Un partido de suspensión a Cirer (Campos) y Durán (Artá) por doble amonestación y acumulación respectivamente.

Sanción económica a los clubs Llosetense y Binisalem, por faltas de espectadores para con el colegiado.

ENCUENTRO PORTO-CRISTO — ESCOLAR

Abrir información, suspendiendo a resultas de la misma al jugador Juan Martínez (Porto-Cristo).

Ocho partidos de suspensión a Monserrate Barceló (Atco. Campos) y cinco al jugador del mismo club, Nicolás Verdera, por insultos e intento de agresión al árbitro.

ENCUENTRO BRASILIA — SANTA MARIA

Abrir información, suspendiendo a resultas de la misma al delegado de campo del Brasilia.

Cinco partidos de suspensión y tres respectivamente, a los jugadores del Algaida (aficionados) por distintas faltas para con el colegiado.

Zinoviev, en Madrid

MADRID. (Pyresa). — Se encuentra en Madrid el filósofo ruso Alexander Zinoviev, que el pasado mes de agosto fue expulsado de la URSS. Zinoviev, que actualmente es catedrático de lógica en la Universidad de Munich fue privado también de su ciudadanía soviética por una disposición del Soviet Supremo.

Su estancia en la capital de España se debe a una invitación de la universidad complutense, para que pronunciara una conferencia en un ciclo en Alcalá de Henares. Hoy jueves regresará a París, donde el pasado noviembre le fue concedido el Premio Medicis, por la mejor obra extranjera editada en Francia.

GAS Y ELECTRICIDAD, S. A.

GESA

INTERRUPCIONES DEL SERVICIO ELECTRICO

SABADO, DIA 30

De 8'30 a 13'30 horas

Zonas de Ctra. Porto Colom, Ca'n Jerré, Puig de's Milá, Ca'n Pipiu, Ca'n Bossa, Aumallia, San Salvador, Aguas Felanitx, Macofesa, Vista Hermosa, Ca'n Sentas, Plana de'n Moix, Ca'n Gallet, Puig Fumet y Ca'n Alou, (de Felanitx).

De todo lo cual se ha dado previamente cuenta a la Delegación Provincial del Ministerio de Industria y Energía.

el tiempo — BRILLARA EL SOL

Para hoy se esperan nuevas lluvias en Galicia y Extremadura, que posteriormente afectarán al resto de la mitad oeste peninsular. En las demás regiones se abrirán grandes claros manteniéndose en todo el país un nivel térmico superior a lo normal.

PREVISION PARA BALEARES

Tiempo inestable. Nubosidad muy abundante. Chubascos. Vientos del tercer cuadrante. Marejada.

OBSERVACIONES

MAXIMA: 17'4 a las 13'15 horas
MINIMA: 8'6 a las 5'30 horas
HUMEDAD: 87 x 100
INSOLACION: 50 minutos.

y 20 ATRACCIONES INTERNACIONALES

NIÑOS

ATENCION A VUESTRAS GALAS INFANTILES JUEVES A LAS 4'15 TARDE

TEATRO CIRCO BALEAR

¡NUNCA SE VIO UN CIRCO IGUAL NI PARECIDO EN PALMA!

EL CIRCO DE LOS NIÑOS

Horario funciones:
JUEVES, VIERNES, LUNES Y MIERCOLES, 4'15 y 6'45 TARDE
SABADO: 4, 6'30 Y 8'45
DOMINGO MATINAL A LAS 12, 4'15 Y 6'30

— ULTIMOS DIAS EN PALMA —

M.C.D. 2022

tiro olímpico

JUAN SEGUI Y LA RETIRADA DE ARMAS

«DE NO REVOCARSE LA ORDEN DESAPARECERA LA MODALIDAD DE PRECISION»

En nuestra edición del pasado domingo se insertaba un comentario relacionado con la grave crisis que afecta al Tiro Olímpico con la retirada de armas a los tiradores, dejándoseles una y no a todos los federados, lo que supone que aquellos que tienen en esta modalidad su base deportiva, componentes de equipos regionales o del nacional, que representan a España en las competiciones internacionales, va a ser muy comprometida su preparación y hasta se habla de que el Tiro, de no revocarse las órdenes actuales, pueda desaparecer del ámbito deportivo español.

Hemos querido recoger el ambiente que hay al respecto en cuanto pueda afectar a Baleares, una de las principales Federaciones de España y hablando con Juan Seguí Picornell, máximo exponente de ella como deportista en activo.

Presentar a Seguí casi nos parece obvio pero por si alguien lo ignora diremos que ha sido 9 veces campeón de España, individual, en la modalidad de pistola libre; 12 veces también nacional por equipo, representando a Baleares; estuvo en la Olimpiada de Montreal, octavo puesto en el último Campeonato del Mundo y otros títulos como el Match Latino, Juegos del Mediterráneo, etc. Es por lo tanto persona idónea para opinar sobre las disposiciones dictadas y sus consecuencias.

—La retirada de armas que se ha ordenado de forma oficial, es posible que suponga el que también el Tiro Olímpico desaparezca de las competiciones. Hasta ahora se nos permitía la posesión de 5 de distintos calibres contando con la licencia C. Si se nos reduce a sólo una, no se como vamos a poder practicar. Es un gravísimo problema, lo repito, cuando nos encontramos ante una próxima temporada en que hemos de intervenir, independiente del Campeonato de Europa en los Juegos del Mediterráneo y otras importantes competiciones internacionales y nacionales. La opinión general es retirarnos si se mantienen las órdenes actuales.

—¿Qué es lo que se argumenta para la retirada de armas?

—No lo acabamos de ver muy claro. Se dijo que se iban a retirar todas las licencias, incluso las de tipo C y nosotros, los tiradores deportivos, que desde el año 1903 la han y venimos teniendo, anteriormente socios del Tiro Nacional, no comprendemos el porqué. Se va a unificar una sola licencia y yo me pregunto ¿si practico y compito en cinco, como voy a disponer de una sola arma? Creo que es un absurdo. Es como si a un corredor de coches, que compite en varias fórmulas, no pudiese disponer nada más de un modelo, o un motorista, etc.

Nuestra licencia hasta ahora nos permitía disponer de esos cinco modelos pero además con ciertas limitaciones como hacer el transporte en maletín, portarlas sólo de casa a la galería de tiro y regreso, siempre por el camino más corto y demás medidas de seguridad, recorridos conocidos por la Guardia Civil.

No comprendemos la retirada de licencia. En todos los países existen, sea cualquiera la forma de Gobierno, un tipo de licencia especial para los tiradores-deportistas. Conozco muchos países y así es. Lo que aquí se ha decidido no está ni en Rusia, Estados Unidos, México, Cuba, Francia, en ningún país existe el problema que en España, se ha planteado.

—¿Has pensado en los motivos?

—Es posible que nuestros gobernantes estimen que en el Tiro hay muchas armas, pero no se han parado a pensar que estas armas nunca han dado un sólo problema desde, insisto, que en 1903 se creara el Tiro Nacional, a Gobierno alguno. Nuestras armas son de competición, nosotros somos deportistas y no nos dedicamos a asaltar bancos, ni a asesinar agentes de la autoridad o particulares. Somos integramente deportistas, no políticos. Intentamos ofrecer triunfos a España y nada más. Hay que pensar que cuando se ha cometido un asesinato, nunca se ha hecho con armas del calibre de las que empleamos en competir ni por deportistas afiliados. ¿A qué se debe entonces la medida?

—¿Se hacen gestiones para la renovación de la disposición?

—Me consta que el presidente de la Nacional, don Fernando Ximenez Oteras, se ha entrevistado con S.M. el Rey don Juan Carlos, que le dio facilidades para resolver el problema; con el ministro del Interior, señor Martín Villa, pero a pesar de ello las armas se siguen retirando cuando se está a dos años de vista de una Olimpiada. Si se continúa, el Tiro desaparecerá, al menos en la rama de precisión.

—Ha afectado la orden a Baleares?

—Sí. Ya se han dado casos de que al ir a pasar la obligatoria revisión anual, uno de los controles que tenemos, han tenido que dejarlas depositadas en el respectivo cuartel de la Guardia Civil.

—¿Afecta a los de arma larga, como carabina?

—No tanto ya que las pueden tener con la licencia de caza, al ser del calibre 22, pero no me extrañaría que si se suprime la licencia C, se modifique el reglamento y también les llegue lo que a nosotros nos ocurre.

Y quiero manifestar nuestro gran pesar al ver que las autoridades nos están pasando por el mismo rasero que a los terroristas y asesinos. Nosotros, no me cansaré de repetirlo, somos deportistas y nada más.

RESUMEN DE LA TEMPORADA 78

Y tras la lógica defensa que hace de las necesidades de los tiradores federados de contar con las armas precisas para competir y estar en desacuerdo total con la disposición que anula la licencia C, le preguntamos a Juan Seguí como ha sido para él la temporada 78.

—Creo que la mejor. Comencé obteniendo medalla de bronce, individual y por equipos con el «Benito Juarez», de México. Luego, medalla de oro en el «I Match de Sevilla». En Bucarest, en la competición Latino-Europa, medalla de bronce para equipo. Gané, posteriormente dos campeonatos de España y por último, como broche de oro, ser octavo en el Campeonato del Mundo que se celebró en Seúl (Corea), con los mismos puntos que el sexto. ¡Qué gran organización la de la capital coreana!

—¿Y de cara a la 79?

—Todo va a depender de lo que decida sobre lo tratado anteriormente, retirada de armas. Ahora estoy en período de descanso y no entrenaré hasta pasadas las fiestas navideñas. La primera competición importante será en México y luego nos aguardan los Juegos del Mediterráneo, Campeonato de Europa... Pero todo pendiente de lo que decidan las autoridades gubernativas.

Aquí ha quedado expuesto un gravísimo problema para esta modalidad deportiva. Confiamos en que se resuelva favorablemente en favor de estos hombres que tantos triunfos han dado y vienen consiguiendo para el deporte español.. Precisamente el Tiro Olímpico es uno de los que más veces han hecho subir al podium a nuestros representantes e izarse la bandera rojo y gualda a los sones de nuestro himno nacional.

Lorenzo DEL SOL

RELIEVES

De Menotti a Keegan, pasando por Borrás

Son muy escasas las noticias deportivas locales. Suele ocurrir casi siempre, por estas fechas. Ello obliga a echar mano del teletipo, para conocer la actualidad internacional.

Desde Buenos Aires, el Comité Ejecutivo de la AFA (Asociación de Fútbol Argentino), anuncia que ha dado por concluídas las conversaciones con César Menotti para renovar el contrato que lo ligaba a la selección argentina de fútbol. Todo ha quedado en «agradecer a Menotti su valiosa colaboración que permitió a la Argentina conseguir el cetro máximo del Mundial», pues las condiciones exigidas por el técnico se han considerado muy elevadas. Pidió un sueldo de 8.000 dólares mensuales y una prima de 100.000 dólares al año. La contraoferta de la AFA fueron de 4.000 y 40.000, respectivamente. Resulta que Menotti tiene una tentadora oferta, muy en firme, de un club español, especulándose que se trata del Real Madrid o del Barcelona. Me consta que Luis Molowny quiere volver a su cargo de técnico de despacho, mientras que en el Barça persiste la idea de algunos dirigentes de que Lucien Muller pase a director técnico, dejando vacante el puesto de entrenador del primer equipo.

Será cuestión de aguardar unos días.

De Buenos Aires a Londres, pasando por Antonio Borrás del Barrio. El colegiado mallorquín ha sido designado para dirigir el partido Salamanca-Rayo-Vallecano, de la última jornada del año.

El jugador internacional británico Kevin Keegan ha sido elegido el mejor futbolista europeo por un tribunal de periodistas deportivos de diversos países, reunidos ayer en Londres.

Keegan, que antes de fichar por el S.V. Hamburgo con un contrato de un millón de dólares, formó parte del equipo inglés Liverpool, fue elegido número uno, delante del austríaco Ernst Krankl y del holandés Bob Rensenbrick.

Para terminar con el tema fútbol, hoy, los árbitros para los partidos en que intervendrán equipos mallorquines de categoría nacional:

At. Baleares — Gandía: González Carrillo.

Constancia — Torrevieja: Berga Berber.

Margaritense — Poblense: Serra Serra.

Orihuela — Manacor: Juliá Campos

Alcira — Mallorca: Camargo Reyes

A última hora me dice un confidente que la Diputación Provincial, que durante bastantes años ha percibido muchos millones de pesetas de las quinielas futbolísticas, sin que estos ingresos hayan revertido en el deporte —excepto pequeñas «limosnas»— para dejar una nota imborrable, en las postrimerías de su existencia, quiere contribuir con la aportación de varios millones para la construcción del nuevo estadio palmesano, donde jugarían sus partidos el Real Mallorca y el Atlético Baleares.

LORENZO RIPOLL

EL MUNDO ACUSTICO DEL FUTBOL

Hay hinchas de fútbol que ni siquiera en los momentos de mayor emoción consiguen abrir la boca. Permanecen silenciosos y aparentemente impertérritos, incluso cuando su equipo marca un gol.

Hay, por contra, seguidores de un equipo que se quedan roncos precisamente porque se pasan el partido vociferando, gritando o comentando esta o aquella jugada. Casi continuamente critican en alta voz algo que está ocurriendo en la cancha y se enzarzan con el hecho de que otro es de otra opinión.

Gerhard Seehase, prestigiosa firma del «Die Zeit», dice que contínuamente, el fútbol alemán goza de gran atracción internacional en el césped, mientras que en los graderíos son muy superiores al fútbol alemán el holandés y el inglés, pues no sólo vocifera, sino que también canta.

Se canta —o grita—, por un lado, para respaldar y animar acústicamente al «propio» equipo. Esta es la actitud normal en todos los estadios alemanes cuando el equipo casero va ganando. Millares de gargantas entonan el estribillo: «So ein Tag, so wunderschön wie heute» (Qué día tan lindo el de hoy); o se grita, por contra, para apabullar, poner nervioso al equipo rival. En todos los campos alemanes, cuando se quiere poner nervioso a un jugador contrario, se canta a coro: «Oh, tun mir die Augen weh, wenn ich (aquí el nombre del jugador en cuestión) spielen sehe» (Me duelen los ojos viendo jugar a...). Todo esto cantado melódicamente, a coro, por decenas de millares de personas, es capaz de descomponer al jugador de nervios más templados.

Hay quienes detestan el griterío y proponen se anime al propio equipo agitando los pañuelos desde los graderíos, pero tal sugerencia falla por un motivo bien lógico: no se escucha el agitar de los pañuelos. Así, pues, el hacer ruido viene a ser una necesidad acústica para insuflar vida al «paisaje heroico» de las tribunas y graderíos, y al mismo tiempo para establecer un «puente» entre la totalidad de las gradas y la cancha. Y se sigue esto tan al pie de la letra que incluso un Wagner fogoso y poseído del mejor de los humanos, no sería tan ruidoso, sino antes bien demasiado silencioso.

En el campeonato del mundo de 1974, en Alemania, los seguidores holandeses eran los que tenían el más variado y rico repertorio de gritos, de ánimo y melodías para estimular al cuadro naranja. Los seguidores holandeses no solamente entonaron a lo largo del campeonato el ya mencionado de la «flota de plata derrotada», que es el grito de guerra del Ajax de Amsterdam, sino que el repertorio era mucho mayor.

En los campeonatos del mundo de Argentina en 1978, nos sorprendió que los sudamericanos, a quienes tanto gusta cantar, se limitasen a cantar a coro, y solamente antes de comenzar el cotejo, el himno nacional en cuestión. Y el resto sólo fue ruido y pasión y puro entusiasmo. Y naturalmente que Argentina se proclamó campeón del mundo. Aquí se puso de manifiesto que los hinchas o la «torcida» sudamericana es demasiado temperamental como para conseguir organizar la entonación colectiva de una canción, al tiempo que cambian constantemente las incidencias en la cancha.

Lo cierto es que el hincha de todos los países sufre desde la tribuna y se libera del exceso de presión de la emoción, profiriendo gritos y criticando, esto es se recurre a la válvula de escape del ruido con la laringe, con la salvedad, ya mencionada, de los silenciosos, que no sufren menos que los demás. El seguidor apasionado tiene que gritar, gesticular, meterse con el árbitro, provocar al contrario.

M.C.D. 2022

PROXIMO SABADO, LIGA NACIONAL JUVENIL

LA SALLE-VALENCIA

Sugestivo regalo futbolístico de fin de año, nos ofrecerá la Sociedad Deportiva La Salle, en ocasión del encuentro enmarcado en la Liga Nacional Juvenil, que el próximo sábado por la tarde, disputará al filial valencianista en el Polideportivo lasaliano.

Tal encuentro había sido programado para la matinal del próximo domingo, sin embargo, atendiendo a súplicas del equipo valenciano, no hubo objeción alguna en adelantarlo, dando de esta forma facilidades para que los muchachos del C. D. Valencia puedan celebrar la Nochevieja junto con sus familiares.

Aún perduran las secuelas del último encuentro disputado precisamente en la ciudad del Turia contra el Benimar, y que dejó mal sabor de boca tanto deportivo como social, a la embajada mallorquina, por ello se revaloriza el detalle gentil de acceder sin parar mientes en los perjuicios económicos, a la petición del otro equipo valenciano.

Ha llegado el momento de dar la voz de alarma a pesar de la sugestiva posición que en la actualidad detenta el campeón balear, cara a poner cuantos medios sean posibles con tal de asegurar los puntos que por lo menos se disputarán en casa. A partir de ahora aparece el calendario preñado de obstáculos mil, como será el inminente a disputar contra el Valencia, para posteriormente tras haber visitado al Aragón, recibir aquí en Palma al coloso Barcelona, ya que caso de acumular cuatro negativos en estas dos actuaciones, el panorama se ensombrecería, e incluso peligraría la continuidad y mantenimiento de tan sugestiva categoría.

Dado el interés que envuelve esta dificilísima confrontación, en días sucesivos procuraremos dar a conocer el momento que se vive en el seno de la entidad lasaliana.

GABRIEL GENOVART

U. D. COLONIA, 1 ALQUERIA, 0

Arbitro: Sr. Baltasar Coll, sin autoridad, realizó un deficiente arbitraje para ambos equipos, a pesar de que éstos facilitaron su labor al actuar con una deportividad envidiable,, a pesar de la gran rivalidad existente.

Equipos:

Alquería: Bonet, Vallbona, Gornals, Salom, Rigo, Pons, Moyá, Ballester, Rosselló I, Rosselló II.

Colonia: Arazola, Vidal, Oliver, Ignacio, Adrover, Janer, Salvá, Piña, P. Vidal, Fluxá, Paloma. (Ribas, Alcalá).

A los 20 minutos, gran jugada de Fluxá con centro perfecto a P. Vidal, que marca de gran tiro cruzado (1-0).

El viento reinante dificultó el presenciar un bonito partido, acrecentando por ello los nervios de todos los jugadores que no conseguían dominar el balón. Mayores oportunidades de gol para los locales, pero más fuerza y dominio en el centro por el Alquería. Resultado justo, que pudo ser mas amplio de haber sabido aprovechar algunas de las ocasiones propiciadas por Fluxá.

Al comienzo del partido los jugadores locales obsequiaron con una bonita placa a su primera y más antigua aficionada, "Madó Xirina", que realizó el saque de honor entre muchos aplausos.

MIGUEL COMPANY, A SUS 39 AÑOS, DICE ADIOS AL FUTBOL ACTIVO

No quiero cometer el grave error en presentarles a Miguel Company, «comodín» del C.D. Consell, pues creo que no hay aficionado al fútbol reginoal que no le conozca, pues son muchos los años que se «pasea» por todos los campos de Mallorca.

A sus 39 años han tenido que ser las obligaciones laborales las que le aparten del fútbol activo, pues hasta la fecha era titular indiscutible y pieza importante en el equipo.

Si pocos son los jugadores que con casi 40 años juegan en regional, creemos que son poquísimos (si es que existen) los que lleven 29 años defendiendo los colores del mismo equipo, los colores del pueblo que le vio nacer.

Con motivo de su despedida, la directiva del C.D. Consell, muy acertadamente, quiere manifestarle su gratitud, por lo que organizó un partido-homenaje para el día de ayer y en el cual el equipo titular se enfrentó al C.D. Binisalem.

En nombre propio y de todos los «conselles». Gracias Miguel.

ANDREU ISERN

portátiles

2 años de garantía en todos los modelos

OFERTA NAVIDAD Y REYES
PORTATIL CON TABULADOR 7.950

En nuestra exposición encontrará:
OLIVETTI, ERIKA, AMAYA, ROYAL, MARITSA, CAPRI, etc

OFITEC ®
INTERNACIONAL
MAQUINAS Y MUEBLES DE OFICINA
C/. FRANCISCO SUAU, 15-A Tels. 29 67 92-29 67 79 PALMA

VENDEMOS TIENDA CONFECCION
EN MAGALLUF. — INFORMES Tfno. 25.08.60 - MAÑANAS

¡LE INTERESA VENDER HELADOS!
Buscamos tiendas abiertas al público que puedan ceder un espacio con las siguientes características:
— 1,70 x 1,70 mts.
— Zona de gran afluencia.
— Electricidad.
— Negocio compatible con cualquier otro ramo que tenga la tienda.
Informes: Tfno. 22 14 17, de 9'30 a 5 hs. tarde.

XALAT
Boutique
Tous y Maroto, 4
(junto Correos)
CALVO SOTELO, 16 (Drugstore Dumbell)
aprovecha para desearos unas muy divertidas Fiestas

RESTAURANTE
STEAK HOUSE
Festival
Anuncia a sus clientes y público en general que durante estas fiestas permanecerá abierto.
...en Nochebuena
Con servicio a la carta y precios normales
...en Nochevieja
Con Menú especial y la posibilidad de disfrutar del cotillón en cualquiera de los Hoteles Riu, con 7 diferentes orquestas.
RESERVAS: Sr. Jacinto, Tl. 266200/H. oficina.

MAKIAVELO
"night club" 2 orquestas
Recuerda a su tradicional clientela que para reservas Nochebuena y Nochevieja, pueden dirigirse al Sr. Jacinto. Tl. 266200/H. oficina

NOCHEVIEJA EN
HOTEL REINA PAGUERA
Menú:
SOPA DE TORTUGA AL RON
LANGOSTA AMERICANA
Arroz Criolla
PATO A LA NARANJA
Tosta del Chef
Ciruelas Glaseadas
TURRON
GOLOSINAS CONFITADAS
MANDARINAS CLEMENTINAS
PERAS DE LERIDA
ALMENDRAS
VINOS: BLANCO Y ROSADO
CHAMPAÑA
UVAS DE LA SUERTE Y COTILLON
BAILE CON ORQUESTA
PRECIOS: SOLO CENA Y COTILLON, BARRA LIBRE BAR ... 2'200'-
CENA, COTILLON, BARRA LIBRE, HABITACION Y DESAYUNO ... 2.860'-
CENA, COTILLON, BARRA LIBRE, HABITACION, DESAYUNO Y ALMUERZO ... 3.150'-
Reservas: Tfnos. 68.64.00 - 68.63.58 — PLAZAS LIMITADAS

M.C.D. 2022

natación

TORNEO TRIANGULAR EN LA PISCINA LA SALLE

En el Polideportivo La Salle se han celebrado el día 19 del actual las pruebas de natación que enfrentaban en Torneo Triangular a los equipos de: Lope de Vega de Benidorm, San José y La Salle de Palma.

Con gran brillantez en las pruebas, mucha pasión en las gradas y buena organización como notas destacadas.

RESULTADOS TECNICOS EN LOS PRIMEROS PUESTOS

Primera serie 25 m. mariposa fem. A
1. Elena Villamuelas LS 22-58
2. Eva Soler SJ 23-41
3. Pepita Mercé LV 24-31

Segunda serie 25 m. mariposa fem. B
1. Mimi Castrigno LS 17-03
2. Ysolda Wiedman LV 17-26
3. Caty Antich LS 19-17

Tercera serie 50 m. mariposa fem. C
1. Flora Frau LS 35-08
2. Antonia Barceló SJ 37-38
3. Rosa Juan LV 39-74

Cuarta serie 25 m. espalda masc. A
1. J. J. Amengual LS 23-34
2. Antonio Torres LS 24-08
3. Andrés SJ 24-61

Quinta serie 25 m. espalda masc. B
1. Manolo González LS 17-48
2. S. Antich LS 17-49
3. Stgo. Oliver SJ 19-27

Sexta serie 50 m. espalda masc. C
1. Miguel A. Oliver SJ 35-02
2. J. A. Novis SJ 37-65
3. Ojitos Sánchez LV 39-38

Séptima serie 25 m. braza fem. A
1. L. Memales LS 27-01
3. Araceli Cabello SJ 27-76
2. Antonia Llabrés LS 27-19

Octava serie 25 m. braza fem. B
1. Pilar López LS 19-08
2. M. Dadobeitia LS 20-34
3. Pilar Ramió SJ 21-91

Novena serie 50 m. braza fem. C
1. Rosa Juan LV 41-08
2. Antonia Barceló SJ 43-11
3. Elena González LS 44-09

Décima serie 100 estilos masc. A
1. M. A. Barriuso SJ 1-50-72
2. J. J. Amengual LS 1-53-31
3. J. M. López LS 1-55-72

Decimo primera serie 100 m. estilos mas. B
1. S. Antich LS 1-23-48
2. J. Velasco LS 1-28-71
3. S. Sera SJ 1-28-75

Decimo segunda serie 100 m. estilos masc. C
1. M. A. Oliver SJ 1-13-55
2. J. Ant. Novis SJ 1-22-46
3. P. Amengual LS 1-27-33

Decimo cuarta serie 4 x 25 m. estilos fem. A
1. La Salle Llabrés, Memales Villamuelas, Tascón 1-38-81
2. San José Riera, Villalvilla Salas, Bosch 1-39-48
3. Lope de Vega Fuster, Merce, Aguiló, Torrats 1-50-16

Décimo quinta serie 4 x 25 estilos mas. A
1. La Salle Amengual, Tascón Pericás, López 1-30-42
2. Lope de Vega Casamayor, Llopis Aguiló, Torrats 1-36-89
3. San José Aznar, Drover Munas, Barriuso 1-98-62

Decimo sexta serie 4 x 25 m. estilos fem. E
1. La Salle Antich, Pilar López Castrigno, Frau 1-12-60
2. Lope de Vega Casamayor, Serra Wiedman, Prieto 1-23-63
3. San José Ramonell, Ramis Serra Llinás 1-24-95

Décimo séptima serie 4 x 50 m. estilos fem. C
1. La Salle Frau, Elena Sabrina, Garau 2-35-46
2. Lope de Vega Wiedman Juan Wiedman, Pardo 2-42-32
3. San José Leo, García Barceló, Villalvill 2-55-24

Decimo octava serie 4 x 50 m. estilos mas. C
1. San José Nevis, Manjón Oliver, Lupiañez 2-10-56
2. Lope de Vega Sánchez, Llopis Ballesta, Martínez 2-36-03
3. La Salle Vallcaneras, Amengual Ruiz-Olalde, Cifre 2-36-48

Decimo novena serie 4 x 25 m. estilos mas. B
1. La Salle González, Tascón Antich, Velasco 1-09-66
2. San José Oliver, Serra Poseti, Crespi 1-13-00
3. Lope de Vega Monterde, Diez Prat, Mero 1-28-35

Primera serie 100 m. estilos fem. A
1. E. Villamuelas LS 1-49-37
2. E. Soler SJ 1-56-05
3. M. Bosch SJ 2-03-30

Segunda serie 100 m. estilos fem. B
1. P. López LS 1-23-37
2. Ysolda Weid. LP 1-31-35
3. M. Cinta Frau LS 1-34-94

Tercera serie 100 m. estilos fem. C
1. F. Frau LS 1-18-48
2. A. Barceló SJ 1-22-99
3. Rosa Juan LV 1-29-33

Cuarta serie 25 m. mariposa mas. A
1. V. Fuster LV 20-44
2. J. M. Pericás LS 21-76
3. P. Casamayor LV 23-58

Quinta serie 25 m. mariposa mas. B
1. S. Antich LS 16-26
2. M. Cuesta LS 17-76

Sexta serie 50 m. mariposa masculino C
1. A. Ballesta LV 30-37
2. A. Lupiaños SJ 38-61
3. R. Llopis LV 38-98

Séptima serie 25 m. espalda fem. A
1. E. Villamuelas LS 23-08
2. F. Riera SJ 24-43
3. M. Torrats LV 26-09

Octava serie 25 m. espalda fem. B
1. M. Castrigmo LS 18-97
2. C. Antich LS 20-28
3. F. Ramonell SJ 21-48

Novena serie 50 m. espalda fem. C
1. F. Frau LS 38-98
2. E. Wiedman LV 44-09
3. A. Barten LV 46-55

Decima serie 25 m. braza masc. A
1. F.J. Tascón LS 21-02
2. C. Veñy LS 21-50
3. J. Llopis LV 24-58

Decimo primera serie 25 m. braza masc. E
1. S. Serra SJ 19-72
2. S. Oliver SJ 19-97
3. M. Tascón LS 20-79

Décimo segunda serie 50 m. braza masc. C
1. M.A. Oliver SJ 38-63
2. P. Amengual LS 40-25
3. J. M. Llabrés LS 41-70

Décimo tercera serie 25 m. crol fem. A
1. E. Villamuelas LS 19-59
2. E. Soler SS 19-69
3. M. Nieves Bosch SJ 20-50

Décimo cuarta serie 25 m. crol fem. B
1. P. López LS 15-49
2. Y. Wiedman LV 15-70
3. V. Prieto LV 18-00

Décimo quinta serie 50 m. crol fem. C
1. F. Frau LS 32-54
2. S. Van Steen LS 33-09
3. E. Wiedman LV 37-98

Décimo sexta serie 25 m. crol masc. A
1. J. M. Pericás LS 18-33
2. P. Casamayor LV 18-34
3. A. Aznar SJ 19-25

Décimo séptima serie 25 m. crol masc. B
1. M González LS 15-09
2. J. Velasco LS 15-18
3. M. Crespí SJ 15-21

Décimo octava serie 50 m. crol masc. C
1. J.A. Nollis SJ 31-42
2. M. Cifre LS 32-48
3. F. Sánchez LV 33-68

Décima novena serie 4 x 25 crol fem. A
1. San José 1-22-17
2. La Salle 1-27-01
3. Lope de Vega 1-43-25

Vigésima primera serie 4 x 25 masc. A
1. La Salle 1-16-54
2. San José 1-20-26
3. Lope de Vega 1-24-85

Vigésima primera sserie 4 x 25 crol fem. B
1. La Salle 1-04-86
2. San José 1-15-11
3. Lope de Vega 1-15-64

Vigésima segunda serie 4 x 25 crol masc. C
1. La Salle 1-01-00
2. San José 1-01-21
3. Lope de Vega 1-10-85

Vigésima tercera serie 4 x 50 crol fem. C
1. La Salle 2-20-61
2. Lope de Vega 2-24-49
3. San José 2-35-36

Vigésima cuarta serie 4 x 50 crol masc. C
1. San José 2-10-11
2. La Salle 2-16-51
3. Lope de Vega 2-16-25

Serie fuera de concurso 100 m. crol masc.
1. M. A. Oliver SJ 1-02
2. R. Nieto LS 1-02
3. C. Pérez LS 1-03

Resumen medallas C. N. La Salle
76 medalla oro
22 medallas plata
27 medallas bronce

C. N. San José
18 medallas oro
31 medallas plata
27 medallas bronce

C. N. Lope de Vega Benidorm
3 medallas oro
25 medallas plata
64 medallas bronce

boxeo

A CABEZA NO LE DEJAN BOXEAR EL SABADO

PIQUERAS SIGUE CON PROBLEMAS PARA FORMAR EL CARTEL

ISIDORO CABEZA

Para pasado mañana, sábado, se ha venido anunciando una velada de boxeo en el Palacio Municipal de Deportes de Palma. Primero fue el famoso Martín Berrocal, un hombre que ha demostrado que aquí en Palma no se puede uno fiar de su palabra o promesas. Y es que Berrocal varias veces ha venido anunciando veladas boxísticas, reuniones que luego no han tenido lugar y ello va en perjuicio del mismo deporte boxístico.

Para salvar la situación ello en buena parte y por otra por su afán de dar boxeo en Mallorca, Félix Piqueras un promotor joven y animoso anuncia que da la velada y contrata a las primeras de cambio a "Ratón" Rodríguez, un elemento de las Islas Canarias para enfrentarse al balear Martín Antich. En este combate de profesionales no hay ningún problema. La pelea a 6 asaltos de 3 minutos.

En la parte de aficionados, Piqueras a través del otro promotor este año sin licencia, Hans Hasse pone en cartel a 3 campeones de Argelia y ello después de entrevistarse personalmente con dos de los máximos responsables del boxeo argelino.

Ahora resulta ser que en Argel no encuentran billetes de ninguna clase para trasladarse a nuestra isla. Piqueras en su empeño de dar la reunión está intentando traer elementos de Castellón para pegarse en el Palacio de Deportes.

Hoy, jueves, quedará confirmado al parecer todo el programa caso de poder darse la velada que nos ocupa con garantía de éxito.

Otro problema a Piqueras se lo ha ocasionado la Federación Española y el citado Berrocal al mismo tiempo. Piqueras tiene intención de hacer pelear a Isidoro Cabeza, campeón de España superplumas y el púgil balear está de acuerdo, incluso se ha hablado de que su contrincante sería Jofre, del gimnasio de Elio Guzmán, de Madrid.

Ahora resulta que Cabeza no tiene el visto bueno ni de la Nacional ni de Berrocal y por lo tanto sigue en el aire, lo que pueda elear o no En fin, un montón de problemas que por las fechas en que nos encontramos, son, aún, más difíciles de resolver. Veremos en que queda la cosa. Mañana volveremos sobre el asunto.

colombofilia

SIETE TITULOS DE CAMPEON DE ESPAÑA PARA BALEARES

EN LA XV EXPOSICION NACIONAL DE VINAROZ

En el Palacio de Deportes, de la ciudad de Vinaroz, durante los pasados días 8 al 10 de diciembre, se han expuesto dos centenares de palomas, lo más representativo del país, que han concurrido a la XV Exposición Nacional de la paloma mensajera.

Por Baleares han tomado parte 26 ejemplares, que han conseguido nada menos que siete títulos de campeón de España, un triunfo meritísimo y abultado, y que reafirma la calidad conseguida en los cultivos isleños.

Los jueces actuales fueron Sos (Cataluña), García Martín (Canarias) y Mas Veny (Baleares).

Con Baltasar Ferrá, uno de los mallorquines presentes, hemos hablado para que nos contara brevemente su impresión. Estas son sus palabras.

—Esta, para mí, es la mejor exposición que se ha hecho hasta ahora, tanto por la organización del certamen como por el desarrollo del programa. Creo que es muy difícil superar esto de Castellón.

Nos da seguidamente el resultado.

—En el grupo A, machos, el primer clasificado fue Juan Nigorra (Palmesana) y en hembras, Antonio Garcías (Campos). En el grupo C, machos, en primer lugar vuelve a estar Antonio Garcías (Campos) y en hembras, Juan Monserrat (Deportiva). Sport velocidad, machos, primero Guillermo Villalonga (Lloseta); Sport Fondo, machos, primero Francisco J. Ferrá (Palmesana) y finalmente en el trofeo del Consejo Superior de Deportes, primer clasificado, Bartolomé Artigues (Inca).

También allí fue celebrado el Consejo Nacional de la RFCE, que presidido por su presidente, don Juan M. Sancho-Sopranis, tomó importantes acuerdos, que repercutirán sin duda en beneficio del deporte.

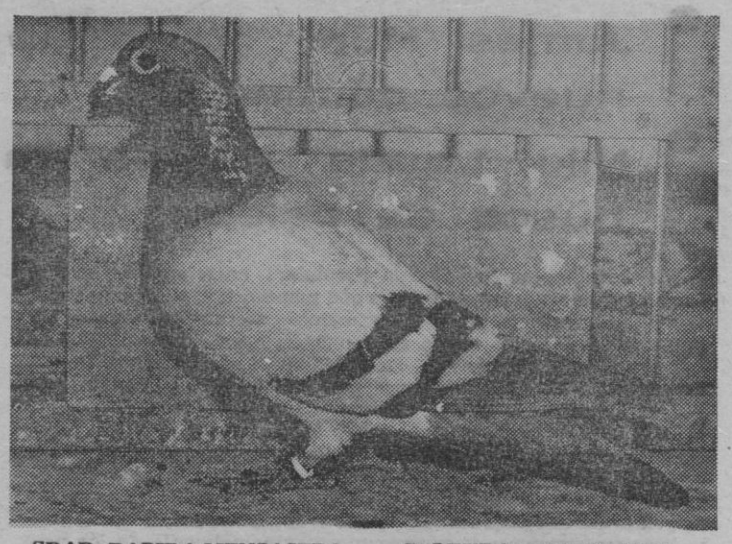

SDAD. RAPIDA MENSAJERA

Concurso Cala Ratjada

Equipos. — Primero, Jaime Mesquida "B" 958; segundo, Andrés Sansó, 954; tercero, Antonio Pons, 954.

Bandadas. — Primero, Jaime Pons, 826; segundo, Mateo Mas, 820; tercero, Rafael Cañellas, 818.

VI C. Cala Ratjada

Bandada. — Primero, Mateo Mas.

General. — Primero, Mateo Mas; segundo, Jaime Pons; tercero, Miguel Mir.

Equipos. — Primero, Andrés Sansó; segundo, Antonio Balaguer; tercero, Jaime Mesquida.

General. — Primero, Antonio Balaguer; segundo, Miguel Aloy; tercero, Clemente Santandreu.

CULTURAL MENSAJERA ESPAÑOLA

Concurso Navidad

Intervalos

Clasificación general. — Primero, Mateo Mas, 10.000 pesetas; segundo, Miguel Gomila, 5.000; tercero, Juan Cabot, 3.000; cuarto, Martín Mas, 1.500; quinto, Hermanos Alemany, 1.000 pesetas.

Bandadas (Ibiza). — Primero Bennasar-Femenías, 20.000 pesetas; segundo, Julio M. Almoyna, 10.000; tercero, José M. Maymó, 7.000; cuarto, Hermanos Alemany, 5.000; quinto, Francisco Borrás, 3.000.

Intervalos. — Primero, Juan Cabot; segundo, Miguel Gomila; tercero, Gabriel Salvá; cuarto, Miguel Pujol; quinto, Bernardo Vadell.

General. — Primero, Mateo Mas.

J. SALOM

RETALES
Tradicionales Rebajas Fin Temporada
almacenes FUSTER
SAN MIGUEL, 7

M.C.D. 2022

ajedrez

INCA GANO EL CAMPEONATO DE MALLORCA POR EQUIPOS (PREFERENTE)

Tal como se esperaba el Club Ajedrez Inca resultó vencedor del Campeonato de Mallorca por equipos absoluto en la categoria de Preferente, entablando la 14.ª y última ronda frente al F. A. Campos con el resultado de 3—3 y tablas en todos los tableros a la apertura. Con ello se adjudica el título de campeón insular mallorquín y el derecho a la participación en el Campeonato de Baleares por equipos que tendrá lugar próximamente en Es Mercadal (Menorca).

El Trui/Escacs de Ciutat consigue la segunda plaza del torneo, habiendo únicamente perdido contra los inquenses y después de haber realizado una buena campaña. Alcudia, una vez más demostró su potencial logrando la mejor puntuación individual, siendo la cuarta posición del Campos asimismo muy meritoria, superando precedentes campañas. Normal Llucmajor, sólo regular el novel Petra, del que se esperaba un poco más, habiendo —no obstante— derrotado al primer clasificado y mal del todo el Ajedrez Palma que no dio la medida en la categoría.

Se cumple el pronóstico, pues, con esta victoria del C. A. Inca, un equipo en el que figuran los tres mejores jugadores del ajedrez mallorquín (Planas, Riera y Romero), más una plantilla de reconocida valía. Prácticamente el único partido que se disputó en la última ronda fue el Trui—Alcudia en el que quedó una partida aplazada (Fernando Bellón-Casasayas) con tablas teóricas, que seguramente significarán el empate del partido. El Ajedrez Palma dándolo todo por perdido no se presentó a Petra, careciendo de importancia el empate entre Inca—Campos. La siguiente clasificación final incluye el supuesto empate a tres puntos entre Trui y Alcudia.

Inca	12	9	2	1	45	27	10
Trui	12	9	1	2	45	27	9'5
Alcudia	12	8	2	2	46	26	9
Campos	12	4	2	6	33	39	5
Llucmajor	12	4	1	7	34	38	4'5
Petra	12	2	3	7	25'5	42'5	3'5
A. Palma	12	0	1	11	19'5	52'5	0'5

SEGUNDA. GRUPO PUEBLOS

DESTACADA VICTORIA DEL PORRERES EN LLUCMAJOR

Faltando una ronda para terminar esta competición está más que claro que el Manacor es campeón y que el Llucmajor B disputará la liguilla de promoción. Esta penúltima jornada significó, no obstante, la sorprendente victoria del Porreres B en el Cassino de Llucmajor por 0'5—3'5 y el corto tanteo del Manacor ante el Petra, siendo lógico y normal el 3—1 del María de la Salut ante el Ca's Concos. Jornada de trámite, en definitiva, eso sí, con sorpresas.

Resultados y clasificación:

María de la Salut, 3 — Ca's Concos, 1
Manacor, 2'5 — Petra, 1'5
Llucmajor, 0'5 — Porreres, 3'5

Manacor	11	10	1	0	32'5	11'5	10'5
Llucmajor	12	6	2	4	27	21	7
S. Margarita	11	3	6	2	22'5	21'5	6
Porreres	11	5	2	4	21'5	22'5	6
Petra	11	3	2	6	19'5	24'5	4
María S.	11	3	2	6	18'5	25'5	4
Ca's Concos	11	0	3	8	14'5	29'5	1'5

MENORCA: LOS BOSCOS IMPARABLE.

DOS PUNTOS LE BASTAN PARA SER CAMPEON

A falta de una ronda para finalizar el equipo «ciutadellenc» del Los Boscos es el virtual campeón insular de Menorca, bastándole lograr dos puntos en la última jornada para conseguir el título, que bien podría materializar con un nuevo y amplio triunfo, como ha sido norma en la presente edición de este torneo, quizá demasiado reducido. En la presente clasificación no se contabiliza el resultado del encuentro entre el Casino Diecisiete de Enero y Alaior, desconocido en el momento de redactar esta crónica, pero que no afecta apenas con cambios en la tabla. Una vez más hay que destacar en la sexta jornada los amplios tanteos logrados por los equipos más fuertes sobre los débiles, lo que hace evidenciar las diferencias de potencial entre unos y otros.

Resultados y clasificación:

Los Boscos, 6 — Consell Mahón B, 0
Círculo Artístico, 5 — Ferreries, 1
C. Consell Mahón, 1 — Mercadal, 5

Los Boscos	6	6	0	0	29'5
Mercadal	6	5	0	1	25'5
C. Artístico	6	5	0	1	24
C. Consell «A»	6	1	1	4	16'5
Ferreries	6	3	0	3	15
C. 17 Enero	5	1	0	4	11'5
Alayor	5	1	1	3	10
C. Consell «B»	6	0	0	6	6

JOAN BARCELO

Vuelve el próximo 21 de enero

EL GRAN ESPECTACULO DE FORMULA 1

- Mario Andretti sigue con Lotus, dispuesto a revalidar el título
- James Hunt ha cambiado a Wolf para buscar nuevos caminos
- Niki Lauda no se mueve de Brabham en busca de pelea

Las disputas no cesan en la Fórmula 1, entre aquellos que la dirigen deportivamente y aquellos que piensan que pueden hacerlo.

Naturalmente, la CSI —los primeros— han dado a conocer las reglas por las que se regirá el Campeonato en el año 1979, y la Asociación de Conductores —los segundos—, que comanda Bernie Ecclestone, se ha apresurado a aplaudir las decisiones. Por fin, parece se ha firmado la paz.

En los últimos años mucha de la autoridad de la comisión deportiva internacional, o CSI, en la Fórmula 1 ha ido erosionandose. Las causas han sido varias, pero descollan la apatía de los dirigentes de este organismo y, sobre todo, la influencia del dinero de los patrocinadores y constructores, principalmente de los primeros, en la competición.

La publicidad y las grandes cantidades de dinero que se manejan han convertido este deporte en un "espectáculo" más, regido por normas deportivas, pero financiado por el dinero de unos pocos.

Hace unos pocos meses tan sólo las cosas cambiaron en la CSI y una "revolución palaciega" se desencadenó en el seno de la comisión, de la que emergió como presidente el francés Jean Marie Balastre.

Las conclusiones, que se parecen bastante a las que propugnaba la Asociación de Constructores, se han reflejado en algunos cambios en la reglamentación que, entre otros, son:

El Campeonato del Mundo de Conductores se ha dividido en dos partes, de ocho carreras cada una de ellas. Los pilotos solamente podrán puntuar cuatro resultados de cada parte. Con esto se pretende darle más emoción a las últimas pruebas, donde casi todo estaba decidido; las puntuaciones permanecen inalterables (9, 6, 4, 3, 2, 1).

Las condiciones aerodinámicas de los monoplazas serán homologadas, a excepción del ya prohibido ventilador trasero de "Brabham", que, precisamente, era una ayuda aerodinámica. Esto ha propiciado que los monoplazas para 1979 se parezcan extraordinariamente a los "Lotus", vencedores el pasado año y los únicos que consiguieron verdadera adherencia.

Existe una lista de 27 pilotos oficiales. Solamente estos 27 podrán puntuar en el Campeonato. Hay también una lista de 20 pilotos más que podrán ser invitados a las carreras, en las que, naturalmente, podrán puntuar también.

Se ha cambiado de nombre a la CSI, que se llamará oficialmente Federation Mondiale du Sport Automobile, es decir, Federación Mundial de Automovilismo Deportivo

ASI SE PRESENTA LA TEMPORADA

Después de los diferentes cambios de pilotos entre unas escuderías y otras, y la desaparición de algunas de ellas, así se presenta la temporada 1979 de Fórmula 1, que comenzará el próximo día 21 de enero, en Buenos Aires:

Lotus:
Mario Andretti, campeón del mundo de 1978, de treinta y ocho años, comandará la escudería. El segundo piloto será el argentino Carlos Reutemann, de treinta y seis años, que proviene de Ferrari. El manager seguirá siendo Colin Champan, que ha declarado que tendrá un nuevo coche para el Gran Premio de España.

Ferrari:
Jody Scheckter ,sudafricano, será el primer piloto, con Giles Villeneuve, canadiense, en su segunda temporada en la escudería de Maranello.

Tyrrell:
Los pilotos serán franceses. Didier Pironi y Jean Pierre Jarier. De momento Ken Hyrrell no tiene patrocinador.

Brabham:
De momento la escudería canadiense se contará solamente con James Hunt. Su piloto del año pasado fue Jody Schkter, esta temporada en Ferrari.

Ligier:
Otros dos pilotos franceses, el veterano en el equipo, Jacques Laffite, y Patrick Depailler, que viene de Tyrrel. Ligier ha contratado un nuevo piloto y ya no usará motores Matra, sino Ford.

McLaren:
El sustituto de McLaren de James Hunt como primer piloto será John Watson, manteniendo como segundo al francés Patrick Tambay.

Renault:
Un coche que añadir al que condujera Jean Pierre Jabouille el pasado año. Esta vez lo conducirá René Arnoux, otro francés. Y van siete.

Shadow:
De momento tres caras nuevas en la Fórmula 1, para tres monoplazas. El hawaiano Danny Ongais, el holandés Jan Lammers —campeón europeo de Fórmula 2— y el italiano Elio de Angelis.

Williams:
Continúa de primer piloto Alan Jones, con la ayuda como segundo del veterano suizo Clay Regazzoni. Otra escudería que alineará dos monoplazas en lugar de uno.

Arrows:
Como primer piloto el controvertido Ricardo Patrese, italiano, que será acompañado por un menos temperamental alemán, Jochen Mass.

Ensign, ATS y Copersucar tendrán un solo piloto, Derek Daly, irlandés; Hans Stück, alemán y Emerson Fittipaldi, brasileño, serán los que se encarguen de su conducción.

En resumen, siete pilotos franceses, dos italianos, dos alemanes, dos brasileños, dos norteamericanos, dos de Gran Bretaña, un argentino, un sudafricano, un austríaco, un holandés, un suizo, un australiano y un irlandés.

REBAJAS

BOUTIQUE POMAR CABALLERO

GRANDES DESCUENTOS EN TODAS LAS SECCIONES

- CAMISAS
- PANTALONES
- CHAQUETONES
- PRENDAS DEPORTIVAS
- AMERICANAS
- TRAJES

CABALLERO, APROVECHE LA OPORTUNIDAD DE ESTA REBAJA Y VISTA LA MODA POR POCO DINERO

BOUTIQUE POMAR Caballero
San Miguel, 14

M.C.D. 2022

atletismo

GABRIEL COLL, VENCEDOR DEL I CROSS OPHIUSA

En un circuito de aproximadamente 1.000 metros de cuerda comprendido en los terrenos del Colegio de la Porciúncula, en el Arenal, se celebró días pasados por la mañana el I Cross Ophiusa, organizado por el club de atletismo del mismo nombre, y que consiguió reunir a más de un centenar de participantes de los diversos clubs de la provincia que tomaron parte en las nueve carreras que se disputaron, algunas de ellas simultáneamente, con salida y meta en el campo de fútbol del colegio.

En las categorías menores es de destacar la actuación de los atletas del Luis Vives, quienes coparon dos primeros puestos y tres segundos. Igualmente el C.A. Educación y Descanso Baleares consiguieron dos victorias cada uno, mientras los triunfos en junior-senior masculinos y veteranos correspondieron a fondistas del C.A. Mediterráneo y U.D. San Diego .

En las carreras mayores, Soledad Hernández, del C.A. Ophiusa, se apuntó la victoria frente a Juana Ventura, de Educación y Descanso, mientras en la categoría masculina Gabriel Coll se anotó un nuevo triunfo en la presente temporada al superar a Peñalver y al junior Llull, quienes entraron por delante de Lobo y Flexas cumpliendo todos los pronósticos.

Finalizadas las pruebas, se procedió el reparto de trofeos.

Fue juez-árbitro de la prueba don José Sanchís

RESULTADOS

Categoría Infantil masculina (2.000 m.)

1. Gabriel Cañellas Sabater (Luis Vives) 8—10—8
2. Carlos Corral (Luis Vives)
3. Bernardo Salvá (La Porciúncula)

Hasta 18 clasificados.

Categoría Infantil Femenina (1.000 m.)

7. Lyndon Carreres (Luis Vives) 4—51—3
2. María Antonia Fons (Luis Vives)
3. Ana Fons (Luis Vives)

Hasta 4 clasificadas.

Categoría Cadete Masculina (3.000 m.)

1. Juan Marí (Educación y Descanso) 11—23—8
2. Antonio Llabrés (Luis Vives)
3. Juan Salvá (La Porciúncula)

Categoría Cadete Femenina (2.000 m.)

1. Francisca Horrach (Educación y Descanso) 8—06—3
2. Esperanza Sanz (San Diego)
3. Ana Casares (San Diego)

Hasta 4 clasificadas.

Categoría Juvenil Masculina (4.000 m.)

1. Isidro Escarrer (Ophiusa), 15—55—4
2. Sebastián Caldentey (Mediterráneo)
3. Jorge Bardají (Mediterráneo)

Categoría Juvenil Femenina (2.000 m.)

1. Antonia Casado (Educación y Descanso) 9—10—0
2. Dolores Rueda (San Diego)
3. Antonia Roig (Ophiusa)

Hasta 13 clasificadas

Categoría Juniors-Seniors Femeninas (2.500 m.)

1. Soledad Hernández (Ophiusa) 10—21—7
2. Juana Ventura (Educación y Descanso)
3. Eugenia Alguacil (Ophiusa)

Hasta 8 clasificadas.

Clasificación Juniors-Seniors Masculinos (8.000 m.)

1. Gabriel Coll (Mediterráneo) 30—09—6
2. José Peñalver (San Diego)
3. Bartolomé Llull (Mediterráneo)

Hasta 31 clasificados

Categoría Veteranos (3.000 m.)

1. Basilio Martínez (San Diego)
2. Pedro Polo (San Diego)
3. Miguel Sans (Mediterráneo)

FRANCISCO SERRANO, DELEGADO DE LA F. B. A. EN MENORCA

A propuesta de la Delegación Insular del Consejo Superior de Deportes en Menorca, ha sido nombrado Delegado Insular de la Federación Balear de Atletismo en Menorca don Francisco Serrano Pozo, quien hasta la fecha era únicamente Delegado del Sector de Ciudadela

REUNION PLENARIA DE LA FEDERACION BALEAR DE ATLETISMO

El pasado sábado, día 23, por la mañana, tuvo lugar en las instalaciones deportivas "San Fernando" una reunión plenaria de la Federación Balear de Atletismo, a la que asistirán los miembros de la Junta Directiva de la F.B.A., delegados federativos en las distintas comarcas, incluyendo los sectores de Menorca e Ibiza, y delegados o representantes de los distintos clubs de atletismo constituídos en el ámbito de Baleares.

El orden del día de dicha reunión plenaria será el siguiente:

- Entrega de un "dossier" federativo completo.
- Saludo del Presidente.
- Informe de la Secretaría General.
- Informe de la Comisión de Promoción y Escolar.
- Informe del Colegio de Jueces.
- Informe de la Comisión de Competición y Jurisdicción.
- Informe del Comité Femenino.
- Informe de la Comisión de Entrenadores.
- Informe de la Comisión de Veteranos.
- Informe del Vocal médico.
- Informe de la Oficina de Prensa.
- Ruegos y Preguntas.

SE REUNIO LA FEDERACION BALEAR, EN SESION PLENARIA

En la mañana del pasado sábado día 23 tuvo lugar en el salón de actos de las instalaciones deportivas San Fernando una sesión plenaria de la Federación Balear de Atletismo, a la cual asistieron diversos miembros federativos, delegados federativos comarcales de Mallorca e Ibiza y representantes de los clubs adscritos al ámbito provincial.

Inició los parlamentos el presidente de la F.B.A., don José Juan Orts, quien entregó a los asistentes un «dossier» federativo completo, recordando las normas existentes de la Real Federación Española de Atletismo en cuanto a modo de rellenar las fichas de atletas y de solicitar competiciones de atletismo por los diferentes sistemas asistentes en la actualidad.

Le siguió en el turno el director de la Escuela de jueces y presidente de la comisión de promoción, don José Sanchís, quien informó de los positivos logros alcanzados últimamente en cuanto a promoción de colegiados, habiendo alcanzado Baleares el tercer lugar en España en este aspecto. Igualmente, dio cuenta de las competiciones controladas por el Colegio de Jueces en la pasada temporada y pidió que las pruebas atléticas que se organicen en el futuro, especialmente en los pueblos, coincidan en sábados y domingos para mayor facilidad de cara a la asistencia de jueces.

Seguidamente, los delegados comarcales expusieron sus problemas en vistas al fomento del atletismo en sus respectivas zonas, siendo el más acuciante el de la falta de instalaciones y de material para la práctica de este deporte. En este sentido se pronunció el delegado de atletismo en Ibiza, don José Luis Ribas, diciendo que allí no tienen ni siquiera un cronómetro. En este orden de cosas, se pasó a discutir sobre la próxima edición del Cross de la Provincia, que se regirá más o menos por las mismas características de años anteriores en cuanto a fases de sector y fase final, debiéndose desarrollar las primeras necesariamente durante el mes de enero.

El jefe de la oficina de prensa informó por su parte de cuál es su cometido dentro de la Federación y pidió a los organizadores de competiciones interesados en que sean redactadas notas de avance y de resultados para la prensa y radio que procuren dar cuenta lo antes posible a fin de que no surjan problemas de desfase temporal desde que se celebran las pruebas hasta que pueden enviarse las notas a los medios informativos.

Finalmente, los asistentes se reunieron en torno a una comida de compañerismo en la Residencia Juvenil Playa de Palma de El Arenal.

RENOVACION DE LAS LICENCIAS DE JUECES

El Colegio de Jueces de la Federación Balear de Atletismo comunica a todos los colegiados, jueces y auxiliares adscritos al mismo, interesados en renovar su licencia para la temporada 1978-79 se sirvan personarse en la sede de la Federación, necesariamente antes del próximo 31 de diciembre, en donde serán debidamente informados a este particular.

MALLORCA TENIS-CLUB

TORNEO SOCIAL DE NAVIDAD

ORDEN DE JUEGO PARA HOY

PISTA NUM. 1:

15,00 horas: J. M. del Hoyo — J. L. Urrea
17,00 horas: J. Cirer — J. Sampol
17,00 horas: C. Prat — G. Ferrer
18,00 horas: T. Salom — C. Moros
19,00 horas: (Continuación) J. M. Espina — E. Baronet

PISTA NUM. 2:

16,00 horas: M. Perelló — A. Peñas
17,00 horas: M. Palmer — M. Castelló
18,00 horas: M. Palmer — J. Vives
19,00 horas: J. Garcías — J. Cerdán

PISTA NUM. 3:

16,00 horas: C. Bover — R. Piña
17,00 horas: F. Vives — S. Miró
19,00 horas: S. Francia — R. Llabrés

PISTA NUM. 6:

16,00 horas: F. Albertí — L. Salom
17,00 horas: L. Piña — R. Puigcercós

REVEILLON
NOCHEVIEJA
CENA BARBACOA SON AMAR
Pesetas 1.500
Incluyendo: CENA, VINOS, CHAMPAGNE, TURRONES, UVAS, COTILLON, BAILE y ESPECTACULO.
Suplemento transporte: 175'— pesetas
Reservas:
VIAJES ORBITA
(G.A.T. 101)
Galerías Jaime III, 4 — Telf.: 22.70.40 (4 líneas)

TRES GERMANES
CENA DE
NOCHEVIEJA
BAILE CON LA ORQUESTA CEILAN
COTILLON. SHOW DE TONI Y SUS ISLEÑOS Y EL GRAN TRAVESTI SHOW DE ANGELO
Precio: 1.500 ptas.
CARRETERA DE INCA, KM. 8'400 — — TELEFONOS: 60.20.94 — 60.22.98

TeleStar (R)
ELECTRODOMESTICOS
LAS MEJORES MARCAS EN TV COLOR
RADIOLA - LUXOR - INTER GRUNDIG - VANGUARD
BLAUPUNKT - WERNER - ELBE
Abonamos el máximo por su TV. usado
OFERTA REYES
GRANDES DESCUENTOS EN TODOS LOS ELECTRODOMESTICOS
Calle Padre Molina, 26 PALMA DE MALLORCA

M.C.D. 2022

NOCHEVIEJA
HOTEL ARENAL PARK
JUNTO IGLESIA PORCIUNCULA
PLAYA DE PALMA-BALN. Nº 6
Gran cena-cotillón
Champán hasta medianoche
Las uvas de despedida.
Cuatro bares
Discoteca
Dos orquestas
RESERVAS: Tel. 26 19 50

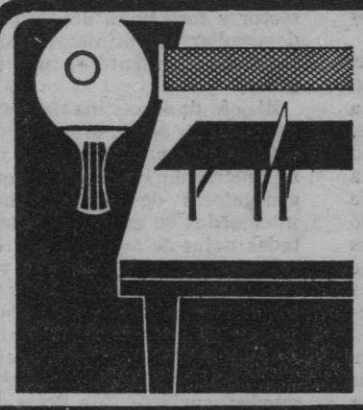
MESAS
PING - PONG
el regalo ideal para grandes y chicos
CASA CODINA
Gral. Mola, 4 · Galerias Avda. 14
Plaza de Pedro Garau, nº 3

HOTEL
PLAYA ESPERANZA
BAHIA DE ALCUDIA
Piscina cubierta y climatizada, tenis, etc.

FIN DE AÑO
CENA COTILLON
* *EL CALDO CONSUMADO AL OPORTO*
* *LA LANGOSTA BELLAVISTA*
Salsas: Gribiche y Muselina
* *EL SOLOMILLO EDUARDO VII*
Champiñones salteados
Zanahorias glaseadas
Patatas Castillo
* *TARTAS REINA Y HELADA*
* *DELICIAS DE NAVIDAD*
VINOS DE RIOJA BLANCO Y TINTO
CHAMPAN Y LICORES
UVAS DE LA SUERTE
BOLSA COTILLON
ORQUESTA LOS FLAMERS. Hasta la madrugada, y al final CHOCOLATE Y ENSAIMADAS
PLAZAS LIMITADAS. RESERVAS HASTA EL DIA 30
TELEFONOS: 54.55.00 — 54.55.04 y 23.96.45
PRECIO POR PERSONA: 3.000'— PTAS.

baloncesto

EL X TROFEO HERMANAS RULLAN, HOY Y MAÑANA, EN EL PALACIO DE DEPORTES

HISPANIA-CHRIS Y FLAVIA-MINACO, ELIMINATORIAS PARA LA JORNADA INICIAL DE ESTA NOCHE

Hoy y mañana, en la pista del Palacio Municipal de Deportes, tendrá lugar la décima edición del Trofeo «Hermanas Rullán», que una vez más habrá tenido que cambiar de fechas de celebración, ya que como se recordará, en los primeros años se disputaba a finales de temporada, pero luego se consideró más conveniente se pasara a principios ya que en el mes de mayo los equipos estaban demasiado cansados de competición. La última semana de septiembre o primera de octubre, había sido hasta ahora la nueva época de celebración pero este año se presentaron demasiadas dificultades para su celebración y no quedó más remedio que dejarlo para este descanso navideño, en espera de conocer los resultados positivos que pueda dar.

Este torneo, que juntamente con el Ciudad de Palma y el Juan Nicolau, es de los que más tradición tiene, ha pasado por diversos avatares en su historia, que comenzó con la presencia de un equipo catalán, el Colegio Mayor de Nuestra Señora de Montserrat de Barcelona, juntamente con tres mallorquines, ha conocido también la presencia de otros destacados equipos, como fueron Muebles Gali de Mahón, Creff de Madrid y Medina de Valencia, éste en dos ocasiones, para tener en otros varios años solamente representación mallorquina y es que el desplazamiento de un equipo peninsular representa un gran esfuerzo económico, que a decir verdad ha sido en muy pocas veces correspondido por la afición y lógicamente la organización no se atreve con unos innumerables gastos que todo torneo de categoría lleva consigo.

Por todo ello, en la presente edición, habrá igualmente solamente representación local, aunque a decir verdad creemos que es muy difícil mejorar el cuarteto de equipos participantes, dada la rivalidad existente entre ellos. Creemos innecesario resaltar la que pueda existir por ejemplo entre Hispania y Flavia, como tampoco la que preside las confrontaciones entre Minaco y Chris y todo parece indicar que será en este orden como se enfrenten en la jornada de mañana, si la lógica no falla.

Para hoy, jueves, a las ocho y cuarto, jugarán Hispania y Chris, siendo favoritas lógicamente las primeras dada su mayor categoría, enfrentándose a continuación Flavia y Minaco, siendo igualmente las primeras las que vemos con mayores posibilidades para vencer.

Si el pronóstico no falla, para mañana, viernes, también a la misma hora, deberían enfrentarse en primer lugar Minaco y Chris y a nadie se le escapa el interés que rodea este encuentro, ya que ambos han demostrado una gran igualdad de fuerzas, como lo puede probar el que en el campeonato provincial hayan logrado la victoria una vez cada uno en los dos encuentros en que se han enfrentado, figurando los dos empatados a puntos en el primer puesto de la clasificación de su categoría. Queda esta posible confrontación de mañana, para dirimir, diríamos, la superioridad actual.

Equipo senior del Chris, que por primera vez participa en este Trofeo Hermanas Rullán. — (Foto TERRADES)

Y si el citado encuentro reúne grandes alicientes, éstos se van aumentados en el que por lógica debe disputarse a continuación entre Hispania y Flavia, ya que si bien en un principio puede salir favorito el conjunto del Vivero, también sucedía lo mismo cuando se enfrentaron en el primer partido de su campeonato y ya vimos lo que ocurrió luego. Cierto que en esta ocasión, el Hispania no podrá contar con Tonga Villaronga, que se encuentra actualmente en Madrid con la concentración nacional junior, pero también es dudosa la alineación en las filas del Flavia, de Sierra Martín y María Angeles Todo, que se fueron a pasar las Navidades con sus familiares en la península y queda la duda de si habrán encontrado pasaje para regresar a tiempo.

De todas formas, la emoción está asegurada de antemano y esperamos que los aficionados acudan a presenciar este acontecimiento que se le ofrece, máxime teniendo en cuenta que la entrada será gratuita y que estos encuentros servirán para alterar este descanso impuesto a nuestras competiciones.

Capítulo aparte merecen las colaboraciones, empezando por el mismo Palacio Municipal de Deportes y siguiendo con Refrescos Miret, para seguir con el buen aficionado Magín Fullana, que como siempre, ofrece un reloj Potens y añadir a la lista a Relojería Jorge Juan, Minaco, Productos Chris, La Herramienta Balear y General Española de Seguros, sin olvidar por supuesto a las hermanas Rullán Coll, que aportan un original trofeo.

Sólo cabe repetir que el torneo dará comienzo a las ocho y cuarto de hoy, jueves, celebrándose dos encuentros, al igual que mañana, viernes, que empezará a la misma hora, siendo gratuita la entrada a todos los partidos.

Antonio PUJOL

Celler Cas Chato
GRAN CENA DE NOCHEVIEJA
CA'N PICAFORT — Reservas: Tfno. 52 70 35
M E N U: 1.750 PTAS.
CONSOME CREPADO
DENTON NEPTUNO
ENTRECOT MET HOTEL
PUDIN
ENSAIMADA CREMA QUEMADA
VINOS RIOJA BLANCO Y NEGRO
CHAMPAÑA FREIXENET CARTA NEVADA
CAFE Y LICOR
COTILLON Y UVAS DE LA SUERTE
BAILE con la ORQUESTA «LOS BRUMAS»
SOLO COTILLON: 500 PTAS.

Bar - Restaurante
Montebello
Carretera Cabo Blanco, Km. 4'200
Teléfono 26 50 20 El Arenal - Lluchmayor
Urbanización LAS PALMERAS
MENU NOCHEVIEJA
Canapés variados
Cocktail de langostinos
Pavo a la catalana o cochinillo
Piña Grand Marnier
Turrones y frutos secos
Café, Coñac y Licores
VINOS
Diamante y Conde Caralt
Monte Duca, Reserva
Champaña Freixenet
Carta Nevada
PRECIO MENU con COTILLON 2.000 Ptas.
Música, Baile y Atracciones con el GRUPO «AMBAR
BOLSA COTILLON - FREIXENET CARTA NEVADA
CHOCOLATE CON CHURROS — SOPAS DE AJO PARA RESOPON
CARTA NEVADA
BOUQUET
Freixenet

M.C.D. 2022

INCA DIA A DIA

REPARTO DE PREMIOS DEL «III CERTAMEN DE DIBUJOS DEPORTIVOS»

Parlamento final del Sr. Sotomayor.

El pasado jueves, en la biblioteca de la Caja de Pensiones para la Vejez y de Ahorros de Cataluña y Baleares, tuvo lugar el reparto de premios del III Certamen Comarcal de Pintura y Dibujos Deportivos para Inca y su comarca, organizado por la Delegación del Ministerio de Cultura.

Presidió don Manuel Alvarez de Sotomayor y Gil de Montes, jefe de dependencias, que ostentaba la representación de la delegada provincial del Ministerio de Cultura, acompañado por don Antonio Llompart Llobera, representante de la «Caixa» en Inca, así como directores y profesores de colegios.

Abrió el acto el secretario y coordinador del Concurso don Francisco Homar, quien explicó brevemente el significado y contenido cultural y artístico del certamen juvenil, destacando la gran participación habida y cuyos trabajos superaron la cifra de doscientos.

A continuación se procedió al reparto de los premios a los 12 vencedores en la categoría de E.G.B. y a los 10 mejores clasificados en la categoría Bachillerato y Formación Profesional.

Cerró el acto el señor Sotomayor que se congratuló de estar presente en una actividad cultural y formativa tan magnífica. Agradeció el patrocinio de la «Caixa», felicitando finalmente a todos los concursantes, especialmente a los vencedores, así como a sus directores y profesores por su colaboración. — (Reportajes Payeras. — Inca).

xiu-xiu esportiu

—¿Què opines de s'atac de nirvis d'En Vaquer?

—Lo pitjor que pot succeïr-li a un atlot jove, és que estigui mal aconsellat pels seus amics.

—¿I això ha passat aquests dies?

—Tal vegada sia perquè, degut a ses festes, s'han pres algunes copes de més.

—Miau!

— — —

—¿Es veritat que ha deixat d'anar als entrenos?

—Això m'han dit. I, si és així, ha perdut tota la raó que pogués tenir.

—¿I com s'ha arribat a aquest punt?

—Ha mancat serenitat i, tal vegada, seny

— — —

—¿I com acabarà la cosa?

—Ja ho pots suposar. Amb un canvi d'impressions, unes paraules de disculpa i sortint, dissapte, a jugar amb els companys.

—Abans, però, s'hauran hagut de arreglar moltes coses.

—Només s'hauran arreglat aquelles que són necessàris. I això, amb manco nervis i sense donar portades, ja estaria resolt.

—Ja ho val, amb els punyeteros nirvis!

— — —

—¿No serà tot una innocentada?

—També podria ser. Però hem de convenir en que ha estat prou inoportuna.

—¿Per part de qui?

—Deixa-m'ho estar. Certes coses, com més les remenes, més puden.

—Idò ja està bé així.

— — —

—¿Què me podries deixar mil pessetes?

—Homo! Deixar, lo que se diu deixar, sí que podria. Però avui m'has trobat amb sos calçons desfets.

—¿Què vols dir, amb això?

—Que ja serà un altre dia!

—Molts d'anys.

— — —

—Seguirem escoltant...

ACLARACION

(CARTA AL DIRECTOR)

Con extraordinaria sorpresa he leído, en la edición del pasado día 15/12 y en la crónica correspondiente a la sección «Inca al día», un trabajo que, sin firma, aparece bajo el título «Agafat al vol...» Un pleno extraordinario?./, en el que, se inserta una vieja foto mía, en cuyo pie se hace constar mi nombre y cargo político.

En dicho trabajo, aunque sin mencionarme, se me alude y se da a entender que se ha mantenido un diálogo conmigo, lo cual es total y absolutamente falso, por lo que ninguna de mis supuestas manifestaciones pueden achacárseme por que no han sido realizadas por mí.

Comprenda, pues, señor director, que encabece esta breve carta con la manifestación de mi extraordinaria sorpresa, a la que sigue la indignación por este procedimiento, totalmente falto de ética profesional, sea quien sea su autor, y mi absoluta negativa a todo cuanto en dicho trabajo pueda suponerse manifestado por mí.

Y, aunque el título, «Agafat al vol...», y la frase final «seguirem escoltan...», puedan inducir a sospechar que se trata de una conversación escuchada por un periodista y mantenida por mí con otro interlocutor, niego rotundamente que haya existido dicho diálogo con persona alguna. Por ello, le ruego que, como primera medida, inserte esta carta en la próxima edición del diario «BALEARES» en que se incluya la sección «Inca al día» y en la misma página, y se sirva, a continuación, averiguar el procedimiento y los motivos que han inducido a su autor, informando al público de ello para restablecimiento de la verdad públicamente quebrantada.

Todo ello, al margen de las acciones legales que pueda emprender contra el autor de este trabajo, quien, indudablemente, ha sorprendido la buena fe de Vd. y abusado de su confianza.

En la seguridad de verme atendido en mi justa petición, reciba un cordial saludo de su amigo

Fdo./ JUAN J. TOGORES CODONY

EL SABADO

CONSTANCIA - TORREVIEJA

¿PROBLEMAS CON VAQUER?.-NADIE SE ACLARA...

El paréntesis navideño se cerró ya para el fútbol de categoría nacional y la próxima jornada, que coincide con el último día del año, ha sufrido un adelantamiento, al objeto de que los visitantes tengan tiempo suficiente para regresar a sus lares y poder celebrar la velada de Nochevieja en familia.

El Constancia reanudó los entrenamientos en la mañana del martes, a base de ejercicios físicos. Según informes llegados hasta nosotros, el jugador Vaquer ha tomado la decisión de retirarse del fútbol, por problemas económicos surgidos con el club.

Puestos al habla con el presidente, señor Pol, nos dijo que el contrato está muy claro y que cuando el jugador firmó la ficha, se estableció un sistema de pago, aceptado por ambas partes, en los cuales figuraban unos talones escalonados con vencimiento en octubre, febrero y junio. El primero fue cobrado en la fecha convenida. Los otros dos todavía no han vencido. ¿Por qué, pues, ha surgido el problema?

Esperemos que la cosa se aclare y que tanto el jugador como los directivos, sean capaces de tomarse una copa juntos al objeto de aclarar las cosas.

Lo que no resulta agradable es que se capten comentarios por bares y tertulias en las cuales se pregone que los directivos no han cumplido sus compromisos y que el jugador ha tomado la decisión de colgar las botas.

Una cosa es que, por problemas familiares, el jugador tenga necesidad de unos adelantos y otra, muy diferente, que vaya comentándose que se retira por informalidad de unos dirigentes.

REY, PREOCUPADO

Al hablar con Rey nos dijo que «había captado algunos rumores, pero que debido a las mini-vacaciones que había concedido a los jugadores en la semana de Navidad, no estaba al corriente del asunto?

—¿Y cómo terminará el asunto?

—Esto se escapa de mis dominios técnicos. Tengo que hablar con el jugador, al objeto de conocer sus pensamientos y planes. Confío que todo se reduzca a una «inocentada» adelantada y que el próximo sábado podré contar con los servicios de Vaquer.

CARTELERA INQUENSE

MERCANTIL. — «Cartas de amor a una monja» y «El ginecólogo de la Mutua».

NOVEDADES. — «Adiós, Emmanuelle» y «El decapendón».

PRINCIPAL. — «Interior de un convento» y «Problemas sexuales de un adolescente».

I CAMPAÑA DE PROMOCION DEPORTIVA

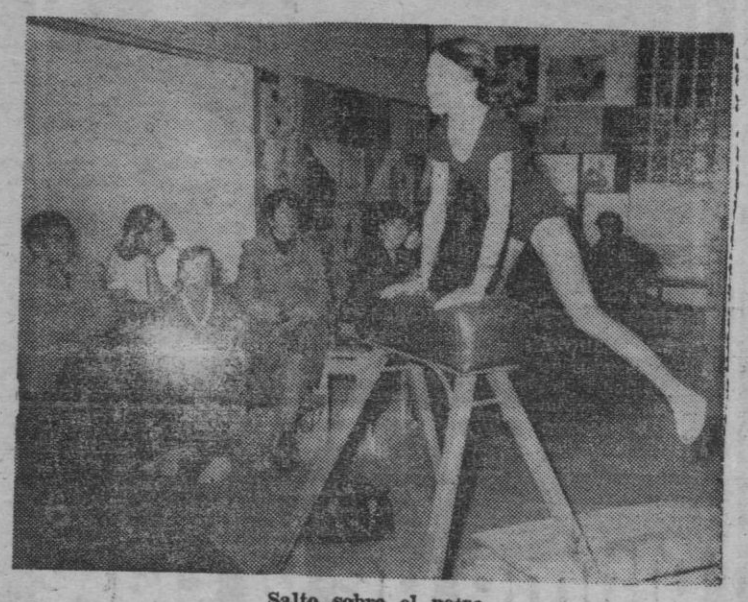

Salto sobre el potro.

Después de dos meses de duración, finalizó en Inca la I Campaña de Promoción Deportiva que se ha venido desarrollando en las instalaciones del Campo Municipal de Deportes, gimnasio del Instituto Nacional de Bachillerato, Colegio Nacional «Llevant», Círculo Ajedrez Inca y plaza General Sanjurjo.

Más de doscientos participantes de ambos sexos asistieron a las diferentes enseñanzas y prácticas de ajedrez, balonmano, frontón, gimnasia femenina y petanca.

El acto de clausura, con asistencia del profesorado, tuvo lugar el pasado día 21 con exhibiciones de gimnasia rítmica, danza, pre-deportiva, etcétera, en el gimnasio del Instituto Nacional de Bachillerato de Inca.

Como resumen se puede afirmar que esta Promoción Deportiva en especialidades poco desarrolladas, ha constituido un éxito para la Delegación Provincial de Educación Física y Deportes de Baleares, entidad organizadora. — (Reportajes Payeras. — Inca).

Adquiera Baleares

EN INCA:

Librería Arias. — Obispo Llompart, 45.

Librería Beltrán. — General Franco, 34.

Librería Técnica. — Jaime Armengol, 34.

Estanco «Cristo Rey». — Santiago Rusiñol, 51.

Estanco Meliá. — General Franco, 14.

Estanco «Ca's Pilos». — Campana, 6.

Estanco «Sanjurjo». — Pl. General Sanjurjo.

«Cas Borritxou». — Plaza España.

«Ca'n Blancos». — Plaza Oriente.

Bar Leo. — Calle Obispo Llompart.

M.C.D. 2022

CIUDADANO: SI NO PUDISTE VOTAR EL DIA 6 DE DICIEMBRE, ACUDE AL AYUNTAMIENTO (Negociado de Población) ANTES DEL 31 DE DICIEMBRE PROXIMO LOS DIAS LABORABLES DE 9 a 14 O DE 16'30 a 19'30 (Si no se empadronó durante el presente año)

santanyí

DANIEL CODORNIU, PRIMER PREMIO DEL CERTAMEN DE PINTURA «VILA DE SANTANYI»

(De nuestro corresponsal Pepe EFE). — El artista Daniel Codorniu, ha resultado ganador del premio de pintura «Vila de Santanyí», en su primera edición, organizado y otorgado por el Ayuntamiento local, con una dotación de cincuenta mil pesetas y medalla. El tema y el título de la obra al óleo premiada, a nuestro entender muy merecidamente, es Cala Figuera.

Los restantes premios de pintura, donados por la Banca March, Banco de Crédito Balear, Caja de Ahorros (Sa Nostra) y Caja de Pensiones (La Caixa), dotados de veinticinco mil pesetas cada una, han sido para: Antonio Guerrero Carceño, Gabriel Serra Vich, Matías Mandilego Felani y Antonio Sabater Martorell, respectivamente.

El premio de Dibujo, José Costa (Picarol), de donación anónima y dotado con quince mil pesetas, fue para Sebastián Busquets Servera (Busser), indiscutiblemente el artista que más veces ha pintado nuestra Cala Figuera y que en esta ocasión únicamente se ha presentado en dibujo. El tema, naturalmente, es Cala Figuera.

El premio Bernareggi, otorgado por COFEBA, dotado con diez mil pesetas, fue para la obra «L'homo y el seu paisatje», de Simó Rado Sitjar.

El Jurado, presidido por el Alcalde, Rafael Bonet, con voz pero sin voto, estuvo formado por los críticos de arte: Gaspar Sabater Serra, Rafael Perelló Paradelo, José M.ª Forteza Forteza, José Bauzá y Pizá y Damián Ramis Caubet, que actuó de secretario.

Por el referido Jurado, fueron seleccionadas cuarenta y tres obras con opción a los premios señalados, trabajos que actualmente se exponen en la Sala de Sesiones del Ayuntamiento, hasta el próximo día 3 de enero, inclusive.

EXPOSICION BENEFICA

En la Casa de Cultura de la Caja de Pensiones (La Caixa), se inauguró el sábado día 23, una interesante exposición de pintura de Mateo Llofriu, que presenta 28 obras con temas de la costa de Santanyí, especialmente de Cala Figuera. La muestra permanecerá abierta hasta el primero de año, inclusive, y las horas de visita son de 6 a 8 de la tarde.

Los beneficios que se obtengan de esta exposición, se destinarán a la «Asociación Española contra el Cáncer», mediante organización de la Junta Local

OTRA EXPOSICION

Jesús Camargo, casado aquí, en Santanyí y que en verano reside en Cala Figuera, actualmente expone en la Casa Municipal de Cultura, de Felanitx. Jesús, que por cierto ha presentado un estimable óleo al certamen de Santanyí, avanza a pasos agigantados, evolucionando muy favorablemente, con trazas de buen pintor.

EDWIGE FENECH EN EL «MAS DIFICIL TODAVIA»

¡DISPUESTA A «ACABAR» CON TODOS SUS «CALENTURIENTOS» ALUMNOS!

¡Diversión y desnudos espeluznantes!

EN AQUELLA CLASE SOLO SE APRENDIA UNA ASIGNATURA: ESTA!

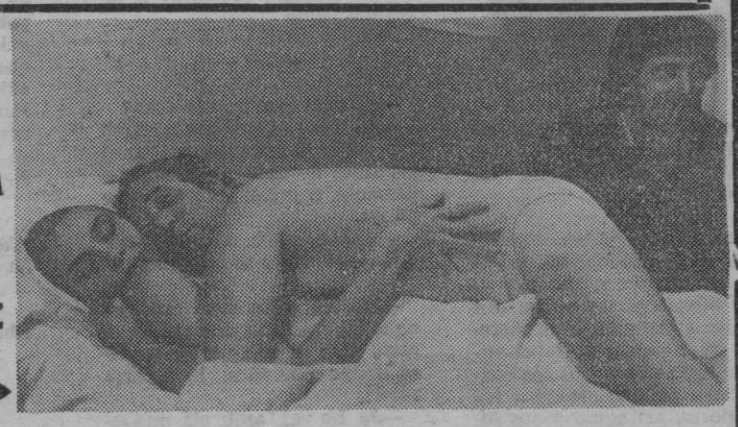

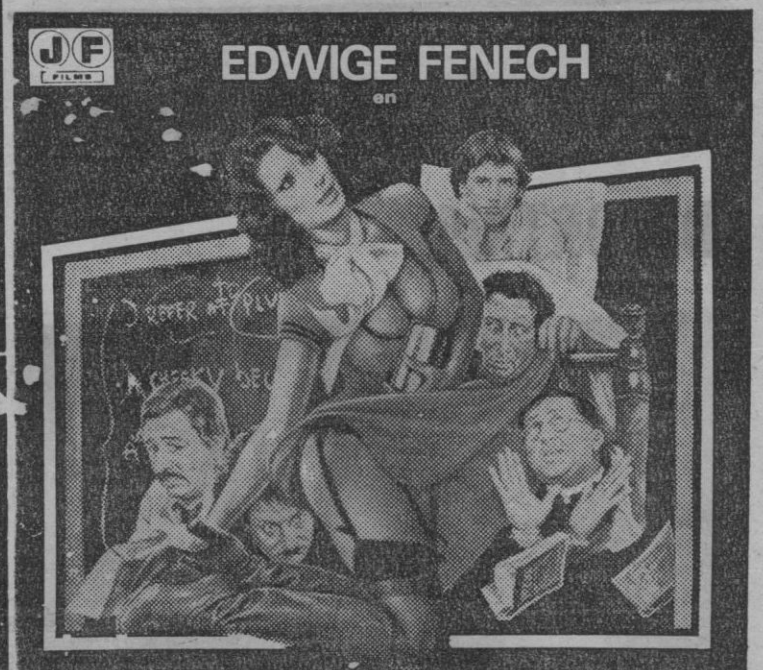

LA PROFESORA Y EL último de la clase

eastmancolor

con RENZO MONTAGNANI · ALVARO VITALI · NIKI GENTILE

y la colaboración de GIANFRANCO D'ANGELO

DIRECTOR: MARIANO LAURENTI

¡Con el «ardiente» y divertido intérprete de «La esposa virgen» y «El ginecólogo de la mutua»! ¡RENZO MONTAGNANI!

La más explosiva profesora de «lengua»... inglesa

SOLO PARA MAYORES

CINE ARLEQUIN

HOY ESTRENO

NUEVO VISTARAMA HISPANIA

COMPLEMENTO N. HISPANIA «BOTAS DURAS, MEDIAS DE SEDA» ARLEQUIN «EL ALIMENTO DE LOS DIOSES»

arenal

MAÑANA NOCHE, ACTUACION DE LA CAPELLA MALLORQUINA

Y EL SABADO, LA BANDA DE MUSICA MUNICIPAL DE LLUCHMAYOR

(De nuestro corresponsal Tomeu Sbert)

Dos acontecimientos de elevado alcance cultural se anuncian para este fin de semana en nuestra localidad. Ambos actos teniendo por escenario el marco de la iglesia parroquial. La hora de comienzo de ambos acontecimientos está anunciada para las 8,45 horas de la tarde.

CAPELLA MALLORQUINA Y BANDA MUNICIPAL

El viernes, es decir mañana, actuará la Capella Mallorquina, dirigida por el maestro Mossen Bernardo Juliá, ofreciendo lo mejor de su extenso repertorio.

El sábado, la gala musical correrá a cargo de la Banda Municipal de Música de Lluchmayor, bajo la experta batuta del maestro Vicente Castellano. Recordemos la banda lluchmayorense actuó hace escasamente dos semanas en el Teatro Principal, de Palma con éxito.

Por lo tanto, ante estas noticias, debemos de rendirnos y decir que ello significa un gran logro. Tanto la Capella Mallorquina como la Banda Municipal tienen que gustar al numeroso público que sin duda acudirá a nuestro templo parroquial con ánimo de deleitarse con algo exquisito, sublime y que de momento, el solo anuncio, ha merecido ya muy favorables comentarios.

GANO EL ARENAL

El equipo de II regional, U. D. Arenal, jugando contra el Olimpic ganó por el amplio y merecido resultado de 5—0 jugando en el «Campo Roses». Con este resultado y visto lo acontecido en el terreno de juego, podemos augurar que en esta segunda vuelta el conjunto arenalense dará mucha guerra y el suspirado ascenso aún, pese a todo, puede darse.

«BALEARES»

M.C.D. 2022

anuncios económicos

SE RECIBEN EN AGENCIAS DE PUBLICIDAD Y EN NUESTRAS OFICINAS: Pº MALLORCA, 9
CONSULTENOS: TEL. 23 11 77

DOMINGOS Y MARTES: 5 PTAS, PALABRA. MIERCOLES A SABADO: 4 PTAS, PALABRA. (MINIMO 10 PALABRAS)

GUIA DE SECCIONES

bolsa inmobiliaria

1 HIPOTECAS
2 SOLARES Y TERRENOS
3 LOCALES Y DESPACHOS
4 FINCAS
5 ALQUILERES
6 CHALETS
7 APARTAMENTOS
8 CASAS Y PISOS
9 TRASPASOS

bolsa del motor

10 MOTOCICLETAS
11 AUTOMOVILES
12 CAMIONES

bolsa del trabajo

13 DESEAN TRABAJO
14 OFRECEN TRABAJO

otras secciones...

15 HOSPEDAJES
16 ENSEÑANZAS
17 MUSICA
18 RADIO Y TV
19 NAUTICA
20 COMPRAS
21 VENTAS
22 PERDIDAS
23 TRANSPORTES
24 ANIMALES DOMESTICOS
25 DIVERSOS

bolsa inmobiliaria

ESPACIO EXCLUSIVO PARA AGENTES DE LA PROPIEDAD INMOBILIARIA

BENNASSAR
AGENTE DE LA PROPIEDAD INMOBILIARIA
Avda. Gral. Primo de Rivera, 19
Tfs.: 461450 (3 líneas)

PISOS EN CONSTRUCCION C/. SANTIAGO RAMON Y CAJAL y C/. Menorca, 3 y 4 dort. 2 baños. sala-comedor, cocina, terraza. Precio: 2.500.000, 2.550.000, 3.600.000, 4.200.000 ptas.

PISOS EN CONSTRUCCION C/. H. DE MANACOR, 4 dort., 2 baños, sala-comedor, terraza. Precio: 2.600.000, 2.740.000 ptas.

ATICO ZONA BLANQUERNA, 4 dort., baño. aseo. sala-comedor, terraza. Precio: 2.500.000 ptas.

MARAVILLOSO ATICO PORTO PI, 5 dort., 5 baños, amplia sala-comedor, salón, terrazas, solado cerámica todo el piso, calefacción individual a gas, garaje, piscina, etc. Precio: 13.500.000 ptas.

PISO PL. 4ª C/. GRAL. RICARDO ORTEGA, orientación Sur, 3 dort. dobles, sala-comedor, baño, cocina, balcón. Precio: 1.600.000 ptas. Facilidades.

PISOS EN SON OLIVA, 3 dort., baño, aseo, sala - comedor, cocina, terraza. Precio: 1.600.000, 1.700.000. 1.850.000 ptas. Aticos 3 y 4 dort. baño, aseo, sala-comedor, terrazas, exentos 20 años. Precio: 2.800.000 y 3.200.000 ptas.

ATICO C/. Balmes, orientación Sur, 3 dort. baño, aseo, sala-comedor, terraza. Precio: 2.400.000 ptas.

PISOS ZONA PASEO MALLORCA, 4 y 5 dort. 158, 179 y 182 m2., 3 baños, 1 aseo, amplias sala-comedor, cocina grande, dort. amplios, terraza. Precio: 5.800.000, 8.200.000, 11.700.000 ptas

PISOS TERMINADOS C/. Archiduque Luis Salvador, 4 dort., 2 baños, sala-comedor, cocina completamente amueblada, terrazas, edificio lujo. Precio: 6.000.000 ptas.

TIENDA zona Correos, decorada, teléfono, lista para empezar 775.000 Traspaso, alquiler 15.000 MIGUEL COSTA, 224759 (15)

GRUPOS ELECTROGENOS
A partir de 39.643 ptas. económicos y prácticos de venta. En Cobaresa Gral Ricardo Ortega. 43. Telf. 278174-75-76.

1 HIPOTECAS

DISPONGO de capital para colocar sobre fincas rústicas urbanas hotele y solares Informes: José Anselmo Clavé 18-1.º De 10 a . Telf. 216941 (24)

DESCONTAMOS LETRAS, procedentes de venta de pisos Telf 244545 (10)

OFREZCO hasta 2.000.000 para hipoteca. ALEIX. Alejandro Rosselló, 32. 460818. (10)

2 SOLARES Y TERRENOS

ESPORLAS, Urb. Es Verger 2.000 m2., agua, luz, vistas. Precios desde 175 ptas. m2. Facilidades 3 años. MADE. Tel. 211485. (20)

EL TERRENO; solar 320 m2. aproximadamente, situación elevada, buena vista, precio 13.000 m2. VIVERN 244916. (15)

SOLAR Portals Nous, 1.098 m2. muchos pinos, Dos millones 100.000 ptas., 5 años facilidades, MARQUES. 210771. (14)

SOLAR Bahía Grande 600 m2. a 1.000 ptas. metro. 1 año agua y electricidad y teléfono. MARQUES. 210771. (17)

SOLAR Son Cladera, 230 m2 a 7.000 pts. m2. MARQUES 210771 (11)

PUERTO DE ANDRAITX. Solares desde 800 m2., aprox. Zona residencial. Vistas mar Precio: desde 900 ptas m.2. J. MANSO. 686388 (19)

RAFAL, Vendo varios solares desde 2.300 ptas. el m2. 461887. (10)

3 LOCALES Y DESPACHOS

ENTRESUELO DESPACHO en calle Juan Alcover mucha luz superficie 80 m2 Precio: 950.000 pesetas Facilidades OLIVER MATEU Tel 210640 (18)

LOCAL Son Cotoner, 75 m2. más 75 m2 patio, aseo Un millón 300.000 entrada 400 mil resto 4 años. 224991. (17)

NAVES SERMAN
teléfono. 284300
Avda. Argentina, 8 - 1.º B

NAVES INDUSTRIALES se venden 200, 400 600 y 1.000 m2 Polígono Industrial La Victoria, trato directo, pago en 12 años, NAVES SERMAN Teléfono 284300 (24)

VENDO LOCAL
Sobre 245 mts.
Telf. 21 36 19.
de 4 a 8.

ALQUILO local 80 m2. en Son Forteza, 5.500 mensuales. 461887. (10)

A 11 KMS. de Palma, restaurante, en solar 15.000 m2. vallado, 540 m2. construídos. 600 m2. terraza. 3 pistas tenis, piscina con depurador, jardín y parque infantil Capacidad 150 plazas. completamente equipado Precio: 28.000.000 ptas Facilidades. MADE Telf .211485 (39)

VENDO NAVE
INDUSTRIAL
Sobre 3.300 m2.
Telf. 21 36 19
de 4 a 8

LOCALES Arenal y C'an Pastilla, desde 25.000 Ptas. m2. Facilidades MASSIP. 211247. (12)

ZONA GRAL. RICARDO ORTEGA
pensión de 2 plantas, 12 dormitorios, (6 dobles), armarios, baños y aseos, sala-comedor amueblada cocina amplia, terraza grande. teléfono. lavadero. 2 trasteros y orientación sur. 3.500.000 pts Facilidades. COB PASAMON. 279212.

APORTACION NEGOCIOS
EMPRESA URBANIZADORA. Buscamos fincas rústicas en exclusiva para promoción y venta Somos especialistas en todos los servicios de urbanizacion.
INVERSIONISTAS Dispongo letras aceptadas procedentes de la venta de pisos a corto plazo Mínimo garantizado 20% interés
CONSTRUCTORES Ofrezco solar para la construccion de apartamentos con estructuras ya construidas. Telefono 28 21 80

anuncios económicos
(Sin recargo alguno)
llamando al nº
231177
de 8 a 2 y de 4 a 7

4 FINCAS

SES MAYOLAS Fincas de 1 y 2 cuarteradas cercado agua de alcantarillado pinos PERELLO 463248 (15)

ALGAIDA 1 cuartón. almendros. caza. cerca asfalto 250.000 PERELLO 463248 (10)

LA COMUNA Algaida media cuarterada almendros. llano pinos edificable. carretera asfaltado 300.000 PERELLO 463248 (14)

LLUCHMAYOR, finca rústica cuadrada, edificable, 3.500 m2 aproximadamente, a 2 kms del pueblo. 230.000 ptas Facilidades. COB PASAMON 279212 (19)

FINCA rústica que consta de planta noble y primer piso 7 cuarteradas de huerto, instalación completa para ganadería porcina y lechal Precio interesante. COMAMALA 252699 (25)

LLUCHMAYOR. Cerca población 3.500 m2 buena tierra higueras carretera asfaltada, planos edificación 370.000 RUSTIC J. Valentí calle Velázquez 6 pral. Telf 225600. (22)

LA CABANETA. Solar 550 m2 buena situación 850 mil. RUSTIC. J Valentí. calle Velázquez. 6 pral. Tel. 225601. (17)

ALGAIDA. Zona Randa. 3.500 m2. pinar. cultivo, buenas vistas. 500.000 .RUSTIC. J. Valentí, calle Velázquez, 6 pral Telf 225600 (19)

4 KMS. PALMA, 3.500 m2., casa rústica. 2 dormitorios sala comedor. dependencias. 2 cisternas. electricidad. calle asfaltada. Dos millones 200.000. Facilidades. RUSTIC J. Valentí, calle Velázquez. 6. pral. Teléfono 225601. (28)

LLUCHMAYOR. Zona Galdent, 5.000 m2. pequeño bosque, algarrobos. almendros casetón aperos, cisterna, buenas vistas. 330 mil. RUSTIC .J. Valentí, calle Velázquez, 6. pral. Teléfono 225600. (24)

PUIGPUÑENT. 7.000 m2. mucho arbolado, caseta rústica, toda piedra, cisterna. buenas vistas. Un millón 400.000. RUSTIC. J. Valentí, calle Velázquez 6 pral. Telf. 225601. (22)

SANCELLAS. 6 cuarteradas, casetón cisterna, almendros, buena tierra, Dos millones 600.000. RUSTIC. J Valentí, calle Velázquez, 6 pral. Telf. 225600. (18)

LA RAPITA. Chalet 3 dormitorios, baño cocina, sala comedor, garaje, cisterna, terraza 2.300.000. RUSTIC. J. Valentí, calle Velázquez, 6, pral. Tel. 225601. (21)

20 KM. PALMA. 2 cuarteradas, vallado, totalmente plantado frutales, pequeño pinar, casa 2 dormitorios, baño, cocina, sala comedor, garaje, estanque agua corriente, 4.000.000. RUSTIC. J. Valentí, calle Velázquez. 6, pral. Teléfono 225600. (32)

LLUCHMAYOR, 1 cuarterada, estupendas vistas, mucho arbolado, 340.000. RUSTIC. J Valentí, calle Velázquez. 6, pral. Tel 225601 (17)

25 KMS. PALMA. 250 cuarteradas, casa rústica, gran plantación almendros, cultivo cereal y pastos, cacería, pinar, carretera asfaltada. Precio interesante. RUSTIC J. Valentí, calle Velázquez, 6. pral. Teléfono 225600. (29)

20 KMS. PALMA. 3.500 m2., caseta rústica, nueva, sala comedor, chimenea, aseo. agua, electricidad. 875.000 RUSTIC J. Valentí, calle Velázquez, 6. pral. Teléfono 225601. (23)

6 KMS. PALMA. Rústica 10 cuarteradas. agua, electricidad, cercada, bien poblada, carretera asfaltada, instalaciones. 18.000.000. RUSTIC. J. Valentí, calle Velázquez, 6. pral. Teléfono 225600. (24)

ALARO. Magnífica casa mallorquina, totalmente reformada, arcadas artesanales, 4 dormitorios dobles, sala y comedor, cocina, despensa, 2 baños, 1 aseo, jardín frutales vistas fantásticas. 6.200.000. Facilidades 4 años. RUSTIC. J. Valentí. calle Velázquez, 6, pral. Telf. 225601 (37)

SANTA EUGENIA, 6 cuarteradas, casa payés toda piedra, cisterna, buenas vistas, buena tierra, Dos millones 750.000. RUSTIC J. Valentí, calle Velázquez, 6, pral. Telf. 225600. (24)

ARENAL, 40 cuarteradas, valladas, gran cacería, frondosos pinares tierra de cultivo. 15.500.000. RUSTIC J. Valentí, calle Velázquez, 6, pral. Telf. 225601. (21)

CAIMARI. 13 cuarteradas casas payés, confortables, dependencias. bien poblada de almendros algarrobos, olivos, huerto 2 pozos filtración vallada. 9.750.000 RUSTIC J Valentí. calle Velázquez 6 pral Telf. 225600. (28)

BINISALEM. 10 cuarteradas casa payés buena tierra. cercada 5.250.000. RUSTIC J. Valentí. calle Velázquez. 6 pral Teléfono 225601 (18)

PUERTO POLLENSA. 4 ½ cuarteradas, pinar, ideal para 1 ó 2 chalets buenas vistas. cerca mar 2.650.000 RUSTIC. J. Valentí calle Velázquez, 6 pral Teléfono 225600 (26)

4 KMS. PALMA. Huerto 10 cuarteradas, casa rústica, dependencias, pozo 20.000 l.h. electricidad. 15.000.000 RUSTIC J. Valentí calle Velázquez, 6 pral. Teléfono 225601. (23)

PORRERAS: 7 cuarteradas con algo de pinar resto cultivo. con mucho arbolado 2.000 m2 de naranjos. con una casa algo vieja. RP-73. MASJAUME 464250 (25)

A LAS AFUERAS de Palma: 30.000 m2 con casas y dos molinos Uno 100 metros de fachada carretera A 330 pesetas e m2. RP-65. MASJAUME. 464254. (27)

ALGAIDA: 3 cuartones con almendros y otros árboles y casita aperos vieja 375.000 ptas RA-7. MASJAUME. 464254. (18)

SELVA: 12 cuarteradas con casas, mucho arbolado de toda clase. Precio interesante. RC-31. MASJAUME 464254. (16)

CASA ESPORLAS, sala comedor, chimenea; 4 dormitorios, 2 baños jardín, teléfono, 3.000.0000 ptas., 2 años. MARQUES. 210771. (17)

PUIGPUÑENT, 9.000 m2., electricidad cerca. Muy buena vista. Precio: 800 mil ptas. 50 % firma, resto 2 años, MADE. Teléfono 211485. (19)

ESPORLAS, 1 cuarterada, electricidad cerca Buena vista. Precio: 2.500.000 pts. Facilidades 1 año. MADE. Telf. 211485. (16)

RUSTICA entre Santa María y Consell, 400 mts. terreno, con viña, casa 2 dormitorios dobles, cocina, baño, despensa, cuarto trastero, gran terraza, cisterna, permiso de agua concedido, 1.650.000, pago rápido. A. OLIVER. 212540 (33)

INCA, rústica 5 cuarteradas y media, casa 2 dormitorios, electricidad, agua, frutales, buena tierra, dependencias agrícolas, Cinco millones, entrada 50 %, resto convenir. A. OLIVER. 212540. (24)

SANTA MARIA rústica 24 cuarteradas, 10 de viña, grandes casas nueva construcción, electricidad, agua árboles frutales, plena producción, a un km. del pueblo. 19.750.000. 50 % entrada, resto facilidades. A. OLIVER. 212540 (31)

CTRA. SANCELLAS, rústica 3 cuarteradas 1 de pinar, casa antigua, bien conservada, 3 dormitorios, baño moderno, cocina, salón comedor con chimenea, estanque, cerrado pared, carretera asfaltada, electricidad, 3.300.000. Facilidades. A. OLIVER. 212540. (31)

ESTABLIMENTS
Gran casa mallorquina con jardín, árboles frutales, dos cisternas, horno, seis dormitorios, cochera buen estado. 4.200.000. Facilidades. 223561.

ANUNCIAR EN "PEQUEÑOS ANUNCIOS" ES LLEVAR A CABO UNA BUENA "INVERSION"

5 ALQUILERES

BELT INMOBILIARIA, alquileres de todas clases. Avda. A Rosselló, 9-1º. Edificio Minaco. Teléfonos 222211-227219-225627 (17)

APARTAMENTOS, piscina, tenis, playas, pinos. Urbanización Sol de Mallorca. Teléfono 681398 (10)

INTERESAN pisos para alquilar con o sin muebles. Agencia FERNANDEZ. Teléfono 215251 (12)

OFRECEMOS pisos amueblados para alquilar, todas zonas. Agencia FERNANDEZ. Telf 216680 (12)

ALQUILER TELEVISORES. Tele-Hogar Nicolás de Pax, 16. (10)

M.C.D. 2022

anuncios económicos

SE RECIBEN EN AGENCIAS DE PUBLICIDAD Y EN NUESTRAS OFICINAS: Pº MALLORCA, 9
CONSULTENOS: TEL. 23 11 77

DOMINGOS Y MARTES: 5 PTAS, PALABRA. MIERCOLES A SABADO: 4 PTAS, PALABRA. (MINIMO 10 PALABRAS)

5 ALQUILERES

PASEO MARITIMO; con muebles, 3 dormitorios, salón comedor, cocina, baño, teléfono, buena vista. 16.000 VIVERN. 244916. (16)

ZONA ARAGON, con muebles, 4 dormitorios, salón con chimenea, baño, cocina, 12.000. VIVERN. 244916 (14)

ZONA PASEO MARITIMO, con muebles, 2 dormitorios, baño, salón comedor. 10.000. VIVERN. 244916. (13)

EUSEBIO ESTADA; magnífico piso sin muebles, 4 dormitorios, 2 baños, salón comedor, 45 m2. cocina, galería, 14.000. VIVERN 244916. (19)

ARENAL; 4 dormitorios baño, aseo, cocina, gran salón comedor, terraza, vista al mar, amueblado, 18.000. VIVERN 244916. (17)

ILLETAS; 1 dormitorio, baño, salón con chimenea, buena vista, completamente amueblado, 14.000. VIVERN. 244916. (14)

ILLETAS; estudio amueblado, buena situación. 5.000 VIVERN. 244916. (10)

CALA MAYOR; estudio con muebles, buena situación, 6.500. VIVERN. 244916. (10)

SE NECESITAN hoteles en alquiler, información: VIVERN. 244916. (10)

VIVERN MAYRATA alquila chalet en Portals Nous dos dormitorios, sala comedor con chimenea, jardín, barbacoa, junto escuela americana 223563 (19)

NECESITAMOS: Por gran demanda, pisos, chalets, apartamentos, etc. para alquilar. Llámenos: 223563. VIVERN MAYRATA. (15)

VIVERN MAYRATA. Alquila estudios primera línea Can Pastilla. 223563. (10)

MASJAUME, Av A. Rosselló 24, Calle Jesús. Piso 4 dormitorios, sala comedor con chimenea. (14)

MASJAUME, Av. A. Rosselló 24 Margarita Caimari, segundo piso con terraza. (11)

MASJAUME, Av. A. Rosselló 24. Apartamento amueblado 1 dormitorios, zona Bar Güell. 8.000 ptas. (14)

MASJAUME, Av. A. Rosselló 24. Local en Héroes de Manacor, buena situación (12)

MASJAUME, Av. A. Rosselló 24. Aragón. Gran piso 4 dormitorios, salón y comedor con chimenea (15)

MAGALLUF, 3 dormitorios dobles, cocina, sala comedor grande, 2 baños, aseo de servicio, calefacción central, teléfono, muy bien amueblado. Precio: 40.000 ptas. mensual. MADE Teléfono 211485 (26)

DESPACHO, zona céntrica, 280 m2. con muchas dependencias. Bien decorado. Precio: 25.000 ptas. mensual. MADE. T. 211485. (17)

SE ALQUILA, Ausias March locales de 50 m2 y de 250 m2. Olmos, 43. (14)

TERRENO. Amueblado, 2 dormitorios, calefacción, terraza, 15.000 Olmos 43. (10)

PORTO PI, amueblado, 1 dormitorio, terraza grande con vistas, 10.000. Olmos 43. (11)

ANUNCIAR EN "PEQUEÑOS ANUNCIOS" ES LLEVAR A CABO UNA BUENA "INVERSION"

6 CHALETS

CHALET a estrenar, en Deya solar 5.000 m2., 5 dormitorios armarios, 2 baños completos, sala-comedor con chimenea, terraza, cocina con despensa, buena construcción, vistas al mar. Precio: 4 millones 700.000 pesetas. Facilidades. OLIVER MATEU Tel. 210640. (33)

CHALET en Cala Llombarts (Santanyí), dos dormitorios, baño, sala comedor con chimenea, amueblada y equipada completamente cisterna, electricidad y jardinería, Precio: 1.000.000 ptas., facilidades. MUNAR-RAMON Tel. 226959. (28)

CHALET en Cala Blava, 4 dormitorios y estudio, 2 baños y un aseo, sala comedor con chimenea, otra sala separada, cocina grande grandes terrazas, bonito jardín, cerca del mar y solar de 1.200 m2., Precio: 9.000.000 ptas. MUNAR RAMON Telf. 226959. (41)

CHALET en Marratxí (14 kms de Palma), 5 dormitorios y estudio, 2 baños, 2 aseos, 2 salas de estar con chimenea, comedor, gran cocina coladuría, garaje para dos coches, piscina, grandes terrazas, electricidad y parcela de 13.000 m2. completamente cercada y vallada con árboles frutales y almendros, muy buenas vistas. Precio: 12.500.000 ptas. MUNAR RAMON. Telf. 226959. (57)

CHALET en Son Veri (El Arenal), 6 dormitorios, 6 baños, calefacción central, sala-comedor con chimenea, otras salas separadas, vivienda para posaderos, barbacoa, piscina, garaje para varios coches, solar de 1.600 m2. con bonito jardín. Precio: 17.000.000 ptas MUNAR RAMON Tel 226959 (42)

GRAN CHALET en Sometimes, cinco dormitorios, armarios empotrados, 5 baños, un apartamento estudio separado, comedor, sala estar con crimenea, cocina con office, barbacoa, coladuría, garaje para dos coches piscina muy grande maravilloso jardín con solar de 3.300 m2., Precio: 23.000.000 ptas. MUNAR RAMON Telf. 226959. (45)

CHALET LLUCHMAYOR, 2.000 m2 solar, amplia sala comedor con chimenea, cocina, baño completo, 2 dormitorios dobles, terraza cubierta, electricidad propia. 1.500.000 ptas. MARQUES 210771. (24)

ESPORLAS, en solar 270 m2. 3 dormitorios, cocina, sala, comedor entrada, 2 baños teléfono, parcialmente amueblado. Agua canalizada Electricidad. Precio: 2.750.000 ptas. MADE. Teléfono 211485 (25)

CHALET Sometimes solar 1.500 m2., sala comedor con chimenea, 5 dormitorios, 3 baños, 1 aseo, piscina, frondoso jardín. 10.000.000 2 años. MARQUES. 210771. (23)

LA RAPITA, chalet en solar 280 m2., 3 dormitorios, baño completo, terraza, jardín buenos acabados. Dos millones 750.000. LINDE. 224479 (18)

SON VERI, magnífico chalet solar 1.500 m2., 6 dormitorios 5 baños, gran cocina salón comedor 80 m2. calefacción, grandes terrazas garaje 3 coches, piscina etc 17.000.000. LINDE. 224479. (28)

ZONA Carretera Inca, cerca Palma chalet en 18.000 m2 terreno, 4 dormitorios, 2 baños y aseo, salón comedor con chimenea, naranjos pista tenis, piscina. 18.000.000 LINDE 224479. (27)

SON VIDA, chalet 2 plantas, 5 dormitorios, 2 baños, calefacción, teléfono, terrazas, jardín, etc. 18.000.000. LINDE. 224479. (17)

SOMETIMES, chalet 2 plantas, 5 dormitorios, salón con chimenea, baño, aseo, terraza, etc. 5.800.000. LINDE. 224479. (16)

LA CABANETA, chalet en solar 520 m2., 180 m2. construídos, 3 dormitorios, baño aseo, salón comedor con chimenea y salita con chimenea, teléfono, terraza, jardín, 4.550.000. LINDE. 224479. (28)

LA RAPITA, chalet a estrenar, 3 dormitorios, baño, 300 mts terreno, chimenea, cerca del mar. 2.500.000, pago rápido. A. OLIVER. 212540. (21)

CASA SEÑORIAL, con jardín de 1 cuarterada, árboles frutales, estanque, riego por aspersión, agua propia, vallado, construcción clásica mallorquina, garaje, sótano. 2.400 mts. de edificación, situación dentro de Palma, precio interesante, facilidades de pago. A. OLIVER. 212540. (37)

PARA ATENDER CLIENTES

Necesitamos CHALETS, RUSTICAS y SOLARES, distancia máxima 20 kms. Palma. MARQUES, 21.07.71.

7 APARTAMENTOS

APARTAMENTO Arenal, 100 m2., 2 dormitorios, completamente amueblado. 2.100.000, entrada 400.000, resto 6 años. 224991. (15)

OPORTUNIDAD. Apartamento Santa Ponsa, 2 dormitorios, baño, sala-comedor, cocina, completamente amueblado, 1.500.000. Entrada 450.000 ptas., resto en 10 años, Vista panorámica. COMAMALA. 252699. (24)

PALMA NOVA; bungalow, 2 dormitorios, baño, vivienda duplex, jardín, garaje, 1.750.000. VIVERN. 244916. (13)

CAN PASTILLA; ático 2 dormitorios, baño completo, gran terraza 90 m2. buenos acabados. 2.600.000. VIVERN. 244916. (16)

CAN PASTILLA; apartamento tipo chalet, 3 dormitorios dobles, 2 baños, aseo, salón con chimenea, jardín, garaje, todo individual magníficos acabados. Cuatro millones 400.000. VIVERN. 244916. (23)

MAGALLUF, en primera línea, 1 dormitorio doble, sala comedor, cocina, baño, terraza grande. Amueblado, en buen estado. Precio 1.890.000 ptas. MADE. Teléfono 211485. (23)

MARQUES DE LA CENIA, apartamento duplex de 75 m2., 1 dormitorio, sala-comedor, cocina, baño, terraza grande. Precio: Un millón 700.000 ptas. Facilidades. MADE. Tel. 211485. (24)

EL TERRENO, a estrenar, 1 dormitorio, baño, sala comedor, kitchinet, terraza con buena vista. Precio: 1.225.000 ptas. Facilidades 2 años. MADE. Tel. 211485. (23)

PLAYA DE PALMA, apartamento 2 dormitorios, baño completo, amueblado, terraza, vista al mar. Dos millones 500.000. LINDE. 224479. (16)

CAN PASTILLA, 3 dormitorios, baño completo, cocina equipada, terraza 10 m2. 2.700.000. LINDE. 224479. (14)

SOMETIMES, 117 m2., 3 dormitorios, baño, aseo, cocina equipada, gran terraza, garaje individual, piscina comunidad. Cuatro millones 200.000. LINDE. 224479. (19)

NECESITAMOS urgentemente pisos y apartamentos en venta. LINDE. 224479 (10)

8 CASAS Y PISOS

REYES CATOLICOS, pisos 3 y 4 dormitorios, baño y aseo terraza. Precio desde 2.000.000 ptas Contado 250.000 ptas., resto a convenir Telf.: 297388 252670 (24)

GRANDIOSOS PISOS y áticos terminados a estrenar C/ Industria. 4 dormitorios, 2 y 3 baños. Precios desde 2.300.000 ptas Condiciones a convenir Tel. 297388.252670 (24)

GRANDIOSO ATICO a estrenar en 31 Diciembre. Magníficos acabados. 400 m2 construidos. 4 baños completos. terrazas. Precio 6.000.000 ptas., condiciones a convenir Teléfonos: 297388-252670 (26)

HEROES DE MANACOR, pisos y áticos, directamente del constructor 3 y 4 dormitorios, 2 baños, exento de contribución, garaje opcional precios: 1.700.000 — 2.000.000 y 2.600.000 Entrada desde 250.000, resto a convenir. Telf.: 297388.252670 (33)

C/. INDUSTRIA, pisos 3 y 4 dormitorios, 2 y 3 baños Precios: 1.700.000, 1.900.000 2.100.000 y 2.600.000 contrato desde 250.000, resto a convenir Telfs.: 297388-252670 (26)

CALLE ITE. TORRES grandioso piso terminado a estrenar Acabados lujo, calefacción Precio: 4.000.000 Facilidades Tel. 297388 252670 (17)

ZONA JUAN CRESPI. Pisos y áticos 3 y 4 dormitorios 2 baños, gran salón comedor, cocina amueblada acabados de calidad Precio: 2.450.000 hasta 3.150.000, facilidades PERELLO. 463248. (27)

ZONA MARQUES CENIA. Pisos 4 dormitorios, 2 baños, gran salón comedor cocina amueblada y calefacción. Precio: 3.500.000 Aparcamiento 200.000 PERELLO 463248 (21)

PISOS LUJO en calle Marqués Cenia 4 dormitorios 2 y 3 baños, gran salón comedor cocina amueblada y calefacción, acabados calidad PERELLO. 463248.

ZONA FORTI. Pisos y áticos 4 dormitorios, 2 baños, gran salón comedor, cocina amueblada, todos los suelos de parket, perfectos acabados. Precio: 3.600.000 PERELLO. 463248. (25)

OPORTUNIDAD piso primero con terraza en zona Forti, 4 dormitorios, baño y aseo gran salón comedor, cocina amueblada, totalmente decorados. Precio y condiciones a convenir. PERELLO. 463248. (27)

ZONA TENIS. Piso 4 dormitorios, 2 baños, y aseo, gran salón comedor, cocina amueblada, calefacción, acabados de calidad. Precio 4.200.000, aparcamiento incluído PERELLO. 463248. (24)

ZONA PL. TOROS. Piso y ático 4 dormitorios, baño y aseo, cocina amueblada, gran salón comedor Precio 2.600.000 y 2.500.000, aparcamiento incluído. PERELLO 463248 (24)

ZONA BLANQUERNA. Pisos y áticos 3 y 4 dormitorios, 2 baños y aseo, gran salón comedor, cocina amueblada, puertas macadas, orientación Sur, acabados calidad. Precio: 3.550.000 hasta 3.800.000. PERELLO 463248 (30)

AVDA. ARGENTINA. Pisos lujo 4 y 5 dormitorios, 2 baños y aseo, gran salón comedor, cocina amueblada, calefacción, acabados calidad Precio: 4.421.000 hasta 7.750.000. PERELLO. 463248. (26)

SON ARMADANS. Sobreático 3 dormitorios, baño, terraza, calefacción, aparcamiento incluído, sol y vistas al mar. Precio: Dos millones 700.000 a convenir. PERELLO 463248. (21)

OCASION, calle Pedro Martei, vendo piso usado 4 dormitorios, baño, comedor, cocina, galería, Precio: Un millón 500.000 condiciones muy interesantes. PERELLO 463248. (20)

ZONA PRECIADOS. Vendo piso 150 m2., 5 dormitorios, 2 baños y aseo, estilo antiguo, calefacción, acabados de lujo, aparcamiento opcional, próxima entrega, precio y condiciones interesantes. PERELLO 463248. (28)

AVENIDAS. Pisos vista al mar, 4 dormitorios, 2 baños, a estrenar Precio: 3.680.000 a convenir. PERELLO 463248. (17)

ZONA AVENIDAS. Pisos 3 y 4 dormitorios, 2 baños, cocina y salón comedor. Precio: 2.500.000. PERELLO 463248 (17)

PISO de 4 dormitorios en calle Femenías, baño completo y aseo, nuevo, todo exterior ascensor. Precio 2.100.000 pesetas. Facilidades OLIVER MATEU. Tel 210640. (22)

PISO ATICO en Santa Catalina, 3 dormitorios, baño completo y aseo, ducha, mucho sol, a estrenar, posibilidad garaje en edificio, ascensor y portero automático. Precio: 1.800.000 pesetas. Facilidades. OLIVER MATEU. T.: 210640 (31)

PISOS DE PROTECCION OFICIAL

GRUPO I (CON EXENCIONES Y BONIFICACIONES FISCALES)
- VIVIENDAS de: 3 y 4 dormitorios dobles.
- Baño completo Coladuria . Aseo Distribuidor . Recibidor.
- Gran sala comedor y espaciosa cocina.
- Terrazas amplias . Madera norte · Gas ciudad.
- Plantas bajas con jardín y árboles frutales.
- Aparcamiento trastero y tendedero incluido.
- Antena colectiva TV FM Y TELEFONO . Portero automático
- Pavimento ceramico en: baños, cocinas y terrazas, etc
- Situación: C/ NARANJO, 52 - RAFAL.

«VISITE NUESTRA OBRA DE 9 MAÑANA A 6 TARDE. SABADOS INCLUSIVE»

15 AÑOS FACILIDADES

PROMOTOR Y CONSTRUCTOR JAIME GIBERT RUIZ-FUNES — VIA ALEMANIA, 15 ENT. - PALMA TELS.: 21 27 05 - 21 19 46

PISO zona Tenis, 3 dormitorios dobles baño y aseo cocina, galería grande calefacción individual a gas ciudad, ascensor y portería Precio 3.100.000 pesetas Facilidades OLIVER MATEU Tel 210640 (27)

CALLE RAMON LULL directamente del constructor 3 y 4 dormitorios baños magníficos acabados precio desde 4.250.000 ptas Condiciones convenir Telf 297388-252670 (25)

PISO calle General Riera 4 dormitorios, 2 baños sala comedor, cocina amueblada. Precio: 1.950.000 pesetas MUNAR RAMON Telf. 226959 (19)

PISO, zona Capitol 3 dormitorios dobles baño y aseo gran sala-comedor, cocina amueblada Precio: 2.300.000 pts. MUNAR RAMON Tel 226959. 21)

PISO calle Marqués de la Cenia, 4 dormitorios con armarios, 2 baños sala-comedor, cocina amueblada calefacción bonitas vistas Precio: 5.300.000 ptas. MUNAR RAMON Tel 226959

VENDO PISO en Paseo Marítimo, 6 dormitorios 3 baños, sala comedor con chimenea, parcialmente amueblado, garaje, precio 7.500.000, facilidades OLIVER MATEU. 210640. (22)

ZONA HEROES DE MANACOR pisos en construcción de 3 y 4 dormitorios, 2 baños sala comedor cocina con galería 250.000 ptas entrada y 12.000 ptas cada mes J. FERRA 463510 (30)

PISOS de 3 y 4 dormitorios baño y aseo cocina gran de sala-comedor terraza aparcamiento desde ptas 2.295.000 Grandes facilidades J. FERRA 463510 (22)

ZONA GRAL. RIERA ático de 2 dormitorios dobles 1 baño, 1 aseo, cocina amueblada, galería salón comedor, terraza de 25 m2. 1.500.000 ptas Facilidades J. FERRA. 463510 (27)

ZONA RAFAL, pisos 3 dormitorios, 1 baño 1 aseo, sala comedor, cocina y galería recibidor. A estrenar. Desde 1.425.000 Facilidades, J. FERRA 463510. (22)

ZONA HEROES DE MANACOR piso 3 dormitorios dobles, baño sala-comedor cocina amueblada con galería, suelos en cerámica pintado y empapelado buena orientación y vistas. 1.900.000. Facilidades J. FERRA. 463510. (31)

VENDO piso lujo en C/ Marqués de la Cenia y Paseo Marítimo, de 4 y 5 dormitorios 3 baños zona ajardinada. Informes: C/ Aragón 6 Telf.: 462558 (25)

ARAGON, pisos 4 dormitorios dobles, suelo cerámica hilo musical, madera norte, red teléfono habitaciones. 3.350.000, entrada 300.000. 224991. (16)

SON COTONER, pisos 2, 3 dormitorios, suelos cerámica, desde 1.500.000, entrada 300.000, resto 10 años 224991. (16)

HEROES MANACOR, pisos en construcción, 4 dormitorios, 2 baños, 2.600.000, entrada 350.000, resto 15.000 mensuales. 224991. (16)

FORTI, pisos por planta en construcción, 4 dormitorios, cocina amueblada, 2 baños 2.600.000, entrada 500.000. 224991. (16)

PLANTA BAJA Hostalets, 200 m2., 3 dormitorios, jardín, 2.700.000, entrada Un millón, resto 3 años. 224991. (15)

ATICO FORTI, 3 dormitorios con armarios, 100 m2. 1.800.000, entrada 500.000, resto 3 años. 224991 (15)

FORTI, pisos 5 dormitorios, 2 baños, calefacción, Dos millones 800.000 entrada 600.000 resto 3 años y préstamo. 224991. (16)

SON COTONER, 1º piso 120 m2. terraza grande, 3 dormitorios, baño, aseo. Un millón 950.000, entrada 400 mil 224991. (16)

SOLEDAD, pisos 120 m2., 4 dormitorios, baño, aseo, 2.550.000, entrada 500.000 resto 15.000 mensuales. 224991. (14)

AVENIDA ARGENTINA, piso alto, 3 dormitorios, baño y aseo, sala comedor, cocina amueblada completa, galería, teléfono, hilo musical, balcón y vistas al puerto. 2.100.000 ptas. Facilidades. COB PASAMON. 279212. (29)

CAMP REDO, piso de 140 m2 3 dormitorios, armarios empotrados, baño completo, salón-comedor grande con terraza, cocina amueblada completa con office, 2 terrazas grandes, galería cerrada y suelo parquet. 2.000.000 Facilidades COB PASAMON. 279212 (35)

ULTIMO PISO en zona Toros, 3 dormitorios dobles, baño y aseo sala comedor amplia, cocina galería Entrada 400.000 y resto 10 mil ptas. mensuales. COB PASAMON. 279212. (26)

PONT D'INCA, piso 4 dormitorios 3 dobles armarios empotrados, 1 baño completo, 1 aseo, sala-comedor amplia, cocina amueblada grande, balcon amplio, galería grande, buenas vistas. 2.300.000 ptas. COB PASAMON. 279212 (31)

MAGNIFICO ático Son Armadans, magnífico ático 3 plantas con aparcamiento, 4 dormitorios, 2 baños, 2 aseos, gran salón comedor cocina espaciosa, recibidor, calefacción central, armarios, gran terraza. 5.800.000 Facilidades. MASSIP. 211247. (31)

PISO Can Pastilla junto playa 3 dormitorios, baño, aseo, terraza, cocina, recibidor, buena distribución. 1.850.000; 600.000 de entrada, resto en 2 años MASSIP 211247 (25)

PISOS zona Avenidas 4 dormitorios, 2 baños, sala comedor recibidor cocina, terraza galería buena distribución Desde 2.700.000. Facilidades. MASSIP. 211928. (20)

TENIS extraordinario piso 5 dormitorios, 2 baños, aseo, calefacción, posibilidad aparcamiento. 750.000 entrada, resto 9 años. MASSIP. 211928. (18)

TOROS 4 dormitorios dobles, 2 baños, calefacción, muebles madera cocina, despensa, solados cerámica, 400.000 entrada, resto 10 años. MASSIP. 211247 (20)

PISO zona General Riera 3 dormitorios, baño completo, aseo ducha, cocina sala comedor, recibidor, Dos millones 500.000 facilidades. MASSIP. 211247. (18)

ia INMOBILIARIA ALBERTI
C./ Velázquez, 10. entlo. Tls. 222871 y 222292 - 93.

SANTA CATALINA, piso primero entrega inmediata, piso 4 dorm., salón comedor, armarios empotrados, 2 baños, cocina galería, terraza. Magnífica orientación. PRECIO: 2.400.000 ptas. ENTRADA 500.000 ptas., resto 12 años.

PLAZA TOROS: Pisos en construcción de 3 dorm. diata, piso 4 dorm., dor, terraza, cocina, galería, garaje opcional. EXENTOS CONTRIBUCION. ENTRADA 400.000 ptas. RESTO 15.000 pts. mensuales.

PLAZA PEDRO GARAU: Fabulosos pisos de 4 dormitorios, baño, aseo, sala comedor, terraza, cocina grande, galería, inmejorable situación. ENTRADA 500.000 ptas. y 15.000 ptas. mensuales.

CARRETERA VALLDEMOSA últimos pisos de 4 dorm., baño, sala comedor, terraza cocina galería. ENTRADA: 300 mil ptas., resto 7.500 pesetas mensuales, intereses incluídos.

GENERAL RIERA: Fabulosos pisos de 4 dormitorios dobles, baño aseo, sala comedor, terraza, cocina despensa galería, armarios, sin ascensor EXENTOS DE CONTRIBUCION, entrada 500.000 ptas. Resto 15.000 ptas mensuales

RAFAL, piso primero de 3 dorm., baño, sala comedor, cocina, galería, sin ascensor. PRECIO: 990.000 ptas. ENTRADA: UNICA 400.000 pts., resto 8.000 ptas. mensuales, intereses incluídos.

CARRETERA VALLDEMOSA, piso llaves en mano, 3 dorm., baño completo, salón comedor, cocina, galería, terraza, garaje opcional. PRECIO: 1.600.000 ptas. ENTRADA UNICA 550.000 ptas., resto 15.000 ptas. mensuales, intereses incluídos.

ZONA HIPER. Fabuloso ático llaves en mano, 3 dorm., salón comedor, baño completo, cocina, trastero, terraza 80 m2., PRECIO: 1.900.000. ENTRADA UNICA 650.000 ptas., resto 10 años.

AVDA. ARGENTINA: Piso cuarto sin ascensor, 1 piso por planta, próxima entrega, 3 dorm., salón comedor, cocina, baño, 60 m2. de terraza. ENTRADA 400.000 ptas. resto 15.000 ptas. mensuales intereses incluídos.

M.C.D. 2022

anuncios económicos

SE RECIBEN EN AGENCIAS DE PUBLICIDAD Y EN NUESTRAS OFICINAS: Pº MALLORCA, 9
CONSULTENOS: TEL. 23 11 77

DOMINGOS Y MARTES: 5 PTAS, PALABRA. MIERCOLES A SABADO: 4 PTAS, PALABRA. (MINIMO 10 PALABRAS)

8 CASAS Y PISOS

BONANOVA. Piso super lujo, vista panorámica, 5 dormitorios, baños mármol, terrazas, madera norte y roble, piscina, garaje, 2 plazas, trastero, calefacción 8.925.000, facilidades MASSIP, 211247 (25)

PRECIOSO sobreático Arenal 4 dormitorios 2 baños, cocina amueblada, 2.650.000, grandes facilidades. MASSIP, 211247. (14)

SON ARMADANS. Atico lujo 4 dormitorios, salón comedor con chimenea, terrazas, vista bahía y Bellver, 7.200.000 facilidades. MASSIP 211247. (19)

BONANOVA piso lujo 4 dormitorios magnífica vista, piscina, cocina americana salón comedor con chimenea decorado, aparcamiento 6.500.000 facilidades MASSIP, 211247 (20)

PONT D'INCA, pisos 3 y 4 dormitorios, baño y aseo, desde 290.000 entrada resto 12.000 mensuales MASSIP 211247 (18)

PISO zona Blanquerna, 4 dormitorios baño completo aseo sala comedor cocina recibidor, 2.000.000. Facilidades. MASSIP 211247 (16)

ULTIMOS pisos Reyes Católicos 3 y 4 dormitorios baño completo aseo sala comedor recibidor cocina desde 2.400.000. Facilidades MASSIP 211247 (20)

PISO zona Plaza Columnas 4 dormitorios dobles baño completo aseo ducha gran salón comedor cocina recibidor armarios 3.835.000. Facilidades MASSIP 211247 (21)

PISOS Plaza Madrid, 5 dormitorios, 2 baños completos sala-comedor recibidor cocina, 2.800.000 Facilidades. MASSIP 211247. (16)

PISOS y áticos zona General Riera 3 dormitorios, 1 baño completo 1 aseo ducha sala comedor recibidor cocina, 1.850.000. Facilidades MASSIP 211247. (22)

RAFAL; ático 4º sin ascensor duplex, 3 dormitorios baño aseo, terraza, 30 m2 buenos acabados, 1.850.000 VIVERN. 244916. (18)

RAFAL; piso usado, 3º sin ascensor, completamente amueblado, 3 dormitorios baño, cocina, galería, Un millón 700.000. VIVERN 244916. (16)

ZONA PZA. TOROS; 4 dormitorios, baño, aseo, cocina amueblada, 120 m2. superficie, 2.6000.000 VIVERN. 244916. (15)

FORTI; piso usado, 3º sin ascensor 3 dormitorios, baño, cuarto trastero, buena situación, 12.000.000. VIVERN 244916. (16)

FORTI; pisos lujo, 4 ó 5 dormitorios, 2 baños aseo, gran cocina completamente amueblada, un piso por planta, 4.100.000. VIVERN 244916. (21)

HEROES DE MANACOR; 4 dormitorios, 2 baños gran cocina, despensa buena vista, 2.300.000 VIVERN. 244916. (15)

PZA. COLUMNAS; sobreático, 4 dormitorios, 2 baños 2 terrazas, cocina con despensa, calefacción individual aparcamiento opcional, acabados lujo, 4.500.000 VIVERN. 244916. (22)

NECESITAMOS urgentemente, plantas bajas, casas, chalets, pisos, apartamentos solares, etc., en venta o alquiler. Ofertas: VIVERN. 244916 (17)

JUNTO Colegio Luis Vives: 6º piso, 3 dormitorios, baño, cocina amueblada sala-comedor, teléfono, garaje opcional, 2.300.000 Entrada 700.000 Resto 4 años Admitiría solar como pago parcial JP-10 MASJAUME. 464250. (31)

QUINTO vista mar y tenis finalizado, a estrenar 4 dormitorios, 2 baños sala comedor y cocina grandes, calefacción gas individual estupenda orientación. Incluye trastero y aparcamiento. 4.500.000 AP-43. MASJAUME. 464254. (31)

PRIMER piso en Ramón y Cajal, 4 dormitorios 2 baños, teléfono calefacción gas cocina amueblada terraza y galería. 3.675.000 RP-10. MASJAUME. 464254 (23)

CUARTO PISO en calle Pedro Martel, 4 dormitorios baño cocina, ascensor Un millón 350.000. Entrada 400 mil Resto 5 años PP-28 MASJAUME 464250. (21)

ATICO ARAGON: A estrenar. 5 dormitorios 2 baños, aseo, 2 aparcamientos calefacción gas, 220 m2., más 100 terraza. Orientación Sur. Exento contribución 7.000.000. Facilidades. AP. 38. MASJAUME. 464250 (28)

A 80 METROS Avenidas-calle Aragón; primer piso finalizado a estrenar. 4 dormitorios, 2 baños, 70 m2. terraza, calefacción gas 3.700.000. AP-37. MASJAUME. 464250. (25)

HEROES DE MANACOR: Séptimo piso a estrenar, 4 dormitorios, baño, aseo, cocina amueblada, terraza y galería. Vista mar. Dos millones 250.000 HP-6 MASJAUME. 464254. (23)

PZA. TOROS: Pisos en construcción cuatro dormitorios baño, aseo, sala comedor con terraza. Exentos Contrato 400.000 De tres dormitorios, baño, aseo llaves en mano. Contrato 600.000. 15.000 mensuales. 223561 (29)

ATICO ZONA COLLIURE: tres dormitorios, dos terrazas, baño, cocina con galería 1.850.000. Facilidades 223561. (14)

HEROES MANACOR: Pisos llaves en mano, tres dormitorios con armarios empotrados, cocina con galería Contrato 500.000. 223561 (17)

RAFAL: Pisos en construcción, tres dormitorios, baño, cocina con galería. Contrato 275.000 223561. (13)

FORTI: Pisos lujo, cuatro dormitorios dobles, con armarios baño amplio, cocina, gran sala comedor, suelo cerámica. Precio: Cuatro millones Contrato 1.200.000 223561 (21)

GRAL. RIERA: Fabuloso piso 190 m2., cinco dormitorios, dos baños, aseo, sala comedor 40 m2., cocina amueblada, office, terraza 40 m2. Precio: 3.900.000. Facilidades 223561 (25)

BLANQUERNA: Pisos cuatro dormitorios, baño, aseo cocina con galería, sala comedor con terraza. Tres millones 550.000 Facilidades. 223561. (16)

CAN PASTILLA-LA RIBERA Oportunidad, fabulosos pisos 100 m2. aproximadamente, amueblado, 2 dormitorios dobles sala comedor con chimenea, primera línea, vistas sobre la bahía y Palma. 2.100.000 RUSTIC. J. Valentí. calle Velázquez, 6. pral. Teléfono 225600 (36)

OCASION: GRAL. RIERA. Sobreático con gran terraza, 2 baños, 2 dormitorios dobles con armarios, cocina gas, grande, frigorífico, muebles altos y bajos, sala comedor, aire acondicionado Precio: 2.100.000 ptas. Entrega llaves: Un millón, resto 10 años. RUSTIC J. Valentí calle Velázquez, 6. pral. Teléfono 225601 (44)

A propietarios de pisos

gestión de venta rápida, por gran demanda de compradores necesitamos pisos en todas zonas y condiciones. Agencia Inmobiliaria COB PASAMON. Juan Bauzá, 9, pral. (Travesía Pza. Columnas). Telf. 27 92 12.

OFERTA: PONT D'INCA. Casa planta baja coi fachada dos calles, 3 dormitorios, salón, comedor, cisterna, cocina, buen corral y piso con 3 dormitorios, salón, comedor con chimenea, cocina. Precio total: 2.500.000. Contrato: 1.250.000, resto 10 años. RUSTIC. J. Valent Calle Velázquez, 6, pral Teléfono 225600 (45)

HOTEL. En pleno funcionamiento, 20 habitaciones comedor, salón, cocina, jardín, completamente amueblada, 12.000.000 ptas. Entrada única 40 % res 10 años directamente al propietario. RUSTIC J. Valentí, calle Velázquez 6, pral. Telf. 225601 (32)

COSTA DEN BLANES. Apartamentos primera línea, playa privada, 3 piscinas, 2 y 3 dormitorios, baño y aseo, sala comedor grande, terraza, cocina amueblada. Precio: 2.300.000. Entrada: 700.000 RUSTIC J. Valentí. calle Velázquez, 6. pral Telf. 225600 (36)

REYES CATOLICOS. Maravillosos pisos en construcción, 3 y 4 dormitorios, baño y aseo, sala comedor con terraza, cocina con galería. Precio desde 2.850.000 ptas. Contrato 400.000, resto a convenir. RUSTIC. J Valentí, calle Velázquez, 6 pral Telf. 225601. (38)

ZONA PZA. PEDRO GARAU. Estupendo piso sin ascensor, 3 dormitorios dobles baño, sala comedor, cocina amueblada con galería. Precio: 1.600.000 pesetas. Entrada única 400 mil, resto 10 años RUSTIC. J. Valentí, calle Velázquez, 6, pral. Teléfono: 225600. (36)

BAR GÜELL. Pisos lujo, 2-3 4 dormitorios, terminados, 2 baños, sala comedor con terraza, techo plaqueta, cocina con galería, calefacción individual a gas, embaldosado cerámica, madera norte. Precio desde Tres millones ptas Contrato: 750.000, resto 3 años directo al constructor. RUSTIC J. Valentí, calle Velázquez 6, pral. Telf. 225601 (49)

MAGALLUF. Apartamento 1 dormitorio doble, amueblado, sala comedor, cocina con galería, baño, terraza. 850.000. RUSTIC. J Valentí. calle Velázquez, 6, pral. Telf. 225600. (23)

ARENAL. Piso de 3 dormitorios a 100 metros de la playa, baño, cocina amueblada, sala comedor, Un millón 500.000. Entrada única 500.000, resto 12 años. RUSTIC J. Valentí, calle Velázquez, 6, pral Telf. 225601. (32)

ALQUILO: ZONA CORT: Piso señorial, estilo mallorquín, grande, zona muy tranquila, 18.000. RUSTIC. J. Valentí, calle Velázquez, 6, pral. Telf. 225600 (21)

ARENAL. Planta baja nueva construcción, 120 m2., 3 dormitorios dobles, 2 terrazas, baño, sala comedor cocina amueblada, con galería. Precio: 2.150.000 pts. Entrada única 700.000, resto 10 años. RUSTIC. J. Valentí. calle Velázquez, 6. pral. Telf. 225601. (37)

GENERAL RIERA. Piso llaves en mano, 3 dormitorios, baño y aseo, sala comedor, cocina amueblada, galería, Precio: 1.890.000 ptas. Entrada única 750.000 resto 12 años. RUSTIC. J. Valentí. calle Velázquez, 6 pral. Telf. 225600. (34)

MAGNIFICO ATICO zona Alexander Fleming, 4 dormitorios, 2 baños, 1 aseo, gran sala comedor, buena cocina, amueblada, 2 terrazas, aparcamiento, calefacción central, mucho sol, suelos de mármol, teléfono., Ptas. 4.000.000. Miguel COSTA. 224759. (33)

ATICO zona P Madrid-Manos, 3 dormitorios, baño, etc., buena sala comedor, cocina amueblada gran terraza cubierta, 125-220, teléfono, ptas. 3.250.000. Facilidades. Miguel COSTA 224759. (26)

ZONA TENIS. Piso 3 dormitorios, 2 baños completos, buena finca amueblada, espaciosa lavandería con galería, armarios empotrados, calefacción individual, buena finca. Pts. 2.600.000 Miguel COSTA. 224759. (26)

SON ARMADANS. Piso a estrenar, recibidor, 5 dormitorios, 3 baños, sala comedor, cocina grande, acabados excelentes, mucho sol, buenas vistas, calefacción individual gas ciudad, garaje en el edificio Ptas. 4.000.000. Miguel COSTA. 224759 (33)

PORTO PI, a estrenar, piso de 150 m2., con 4 dormitorios, 2 baños, sala-comedor, cocina, terraza con muy buena vista Aparcamiento, piscina Precio: 4.000.000 ptas Facilidades. 2 años. MADE. Tel. 211485 (31)

PISOS TERRENO, magnífica vista, excelente construcción, 5 dormitorios, 4 baños, terrazas, etc 7.500.000 ptas. 3 años MARQUES 210771 (18)

PISOS ZONA TENIS, excelente construcción, 4 dormitorios 3 baños, calefacción individual, suelo de mármol, carpintería, gran calidad, posibilidad aparcamiento, desde 4.300.000 ptas facilidades 10 años. MARQUES. 210771. (27)

PLA DE NA TESA, casa antigua reformada, solar 300 m2., 3 dormitorios, sala comedor, cocina grande amueblada con chimenea, baño, jardín. 2.000.000. Entrada 600.000 Resto 3 años PONS GINART. 210700-223528. (31)

SANTA MARIA, casa recién construída, en solar de 2.000 m2., dormitorios, amplia sala comedor, cocina con chimenea, baño, jardín almendros, cercado. Un millón 375.000 Entrada 600 mil resto convenir. PONS GINART. 210700-223528 (30)

ZONA Avenidas, pisos estrenar. 4 dormitorios, armarios, sala-comedor, cocina amueblada, 2 baños, terrazas garaje opcional. Desde 2.780.000. Entrada 1.000.000 Resto 11 años. PONS GINART. 210700-223528 (28)

PISOS y áticos Son Armadans, 4 dormitorios, 2 baños, terraza cocina, magníficos acabados precio lanzamiento desde 4.350.000 ptas. Pida información COMAMALA. 252699. (22)

ATICO calle Olmos, 3 dormitorios, 2 baños sala-comedor, cocina completamente amueblada terraza. 2.500.000 ptas COMAMALA 252699. (17)

ATICO el Terreno, 2 dormitorios, sala-comedor, cocina, baño terraza de 80 m2., completamente amueblado, vista panorámica de la bahía. 2.500.000 ptas. con aparcamiento. Facilidades. COMAMALA. 252699 (27)

PISO zona Blanquerna, 4 dormitorios, 2 baños, sala-comedor, cocina amueblada armarios empotrados 2.700.000 ptas. Facilidades. COMAMALA. 252699. (18)

VENDO. Piso antiguo en Paseo del Borne, de 2 dormitorios, sala, cocina, etc. Precio: 475.000. Teléfono: 221688. (17)

VENDO. Atico a estrenar, de 3 dormitorios, 2 baños, armarios empotrados, mucho sol. Precio: 2.450.000. 221688. (16)

VENDO. Piso de 3 dormitorios, armarios empotrados, baño y aseo, vista al mar. Precio: 1.850.000. 221688 (16)

4 ULTIMOS PISOS

C/. Cabrit y Bassa. Exentos contribución (Grupo I)

Entrega llaves febrero próximo, 3 y 4 dormitorios dobles, 2 baños. Gran sala comedor. Recibidor. Distribuidor. Cocina con coladuía. Calefacción individual. Cerámica en todas las dependencias. Aparcamiento y trastero. UNO DE ELLOS CON UNA TERRAZA DE 168 m2.

Precios desde 2.985.000 Ptas.

CONSTRUCTOR
JAIME GIBERT RUIZ-FUNES
VIA ALEMANIA, 15 ENT.
TELS.: 21 27 05 - 21 19 46

FINCAS VAQUER
C/. Dameto, 19.
Tels. 235629 - 230740

VENDO. Atico de 3 dormitorios en el Vivero, cuarta altura sin ascensor. Precio 850.000. 221688 (15)

VENDO. Atico de 4 dormitorios, armarios empotrados, 2 baños, muy soleado sito en Marqués de Fuensanta. Precio: 2.900.000. 221688 (19)

VENDO. Piso de 3 dormitorios, baño y aseo en zona Bar Güell. Precio: Un millón 850.000 a estrenar. Telf. 221688 (18)

VIA ALEMANIA: Vendo fabuloso piso, soleado, calefacción, aparcamiento, o permuto con piso inferior. 461887. (14)

ZONA COLUMNAS Vendemos pisos y áticos, terminados, directamente del constructor. 461887 (11)

ZONA Tte. Coronel Franco Vendo piso 4 dormitorios, como nuevo. 461887 (11)

VENDO planta baja, 3 dormitorios, techo libre en Son Forteza, Plaza García Orell, 14-2.º (15)

VENDO primer piso 4 dormitorios portero automático en Son Serra, 2 millones Ptas 461887 (13)

VENDO piso 3 dormitorios terminado exento, zona Honderos. 461887. (10)

ZONA FORTI, piso 3 dormitorios, baño completo, sala comedor, recibidor, cocina amueblada, galería, orientación sur, 1.500.000, entrada 400.000, resto a convenir. A. OLIVER. 212540. (24)

SON FORTEZA, piso 3 dormitorios, baño completo, sala comedor, recibidor, galería, armarios, 1.050.000 entrada 400.000, resto a convenir. A. OLIVER. 212540 (20)

LA SOLEDAD, planta baja, necesita reforma, 140 mts. edificados, solar de 270 mts., precio: 2.000.000 entrada 30 %, resto facilidades. A. OLIVER. 212540. (22)

C/. FATIMA, fabuloso piso 4 dormitorios, 2 baños, salón comedor, cocina amueblada, recibidor, calefacción individual, piso por planta, nuevo a estrenar, solado de cerámica, Tres millones 600.000., entrada 30 %, resto facilidades. A. OLIVER. 212540. (32)

SON ARMADANS, piso 4 dormitorios, 2 baños, sala comedor, cocina, galería, calefacción individual, armarios empotrados, orientación sur, 3.500.000. Facilidades. A. OLIVER. 212540 (22)

CERCA AVENIDAS, piso 3 dormitorios, sala comedor, cocina completamente amueblada, galería cubierta, baño completo, orientación sur. 2.200.000. Facilidades. A. OLIVER. 212540 (21)

ZONA GENERAL RIERA, piso 4 dormitorios, baño y aseo, sala comedor, galería, cocina, recibidor, etc. 2.200.000, entrada 700.000, resto convenir. A. OLIVER 212540. (24)

HEROES DE MANACOR, piso 4 habitaciones, 130 m2., con sala comedor, chimenea, baño, aseo, suelo de parket conservación 5 años, buen estado, por 1.850.000. Facilidades. A. OLIVER. 212540. (28)

ZONA TOROS pisos 3 y 4 dormitorios, sala comedor, baño y aseo, cocina, galería, muy despejados Desde 2.475.000. Entrada 300 mil. Resto a convenir. Fincas VAQUER. 235629-230740 (27)

SANTA CATALINA pisos 3 y 4 dormitorios, baño y aseo, suelos de cerámica, cocina, garaje opcional, mucho sol. Desde 2.650.000, amplias facilidades. Fincas VAQUER. 235629-230740. (26)

ZONA FORTI, 3 y 4 dormitorios, baño y aseo, exentos contribución. Desde 1.370.000 ptas. Entrada 33 %. Resto 15 años. Fincas VAQUER. 235629-230740 (23)

ZONA Plaza Madrid, fantástico ático duplex, nuevo terminado, 4 dormitorios, 3 baños, gran salón comedor de 35 m. con chimenea cocina con despensa amueblada, terraza 70 metros. 4.600.000, 2 millones firma contrato resto 12 años. 255149 (36)

METROPOLITAN, en construcción, 130 m., 4 dormitorios, 2 baños, comedor, cocina, terraza galería, suelos cerámica 2.700.000, desde 350.000 firma contrato, resto 15 años. 255149 (24)

PLAZA MADRID, fantásticos pisos en construcción, 120 m. 4 dormitorios, baño y aseo, comedor, terraza, cocina, galería, armarios empotrados, 2.650.000, desde 400.000 entrada, resto 14 años. 255149 (27)

OCASION ATICO orientación suroeste, 4 dormitorios, baño, aseo, céntrico, 2.300.000, pago contado, pase su oferta. 224884 (16)

PLAZA FLEMING, fantástico piso nueco terminado, con calefacción, 4 dormitorios, armarios empotrados, 2 baños color, cocina amueblada, terraza, buena construcción, 3.000.000 al contado. 255149 (24)

ATICO Balmes, 3 dormitorios dobles, grandes armarios, recibidor, gran salón comedor, baño, aseo con ducha, cocina amueblada, despensa, galería-lavadero, 130 m2 bonita terraza, mucho sol, 2.400.000. Muchas facilidades. RIGO. 217122-217506. (30)

SON ARMADANS pisos y áticos, 2, 3 4 dormitorios, armarios empotrados, baño, aseo ó 2 baños, acabados gran lujo Desde Dos millones 570.000. Sin intereses. RIGO 217122-217506. (26)

NICOLAS DE PAX (Aragón), 3 dormitorios dobles gran salón comedor, baño, aseo, cocina completamente amueblada, galería-lavadero, parket moqueta, terraza, mucho sol, 1.800.000 Entrada 500.000. Resto muchas facilidades. RIGO. 217122-217506. (31)

ZONA AUSIAS MARCH, a estrenar, piso de 120 m2., 3 dormitorios, gran salón comedor con terraza, armarios empotrados, baño, aseo, cocina amueblada, galería, lavadero, 2.500.000. Facilidades. RIGO 217122-217506. (30)

ZONA Kursaal, pisos gran estanding, 4 dormitorios, 2 baños, cocina amueblada, gran salón comedor, terraza, calefacción individual, parking incluído. Tres millones 500.000. Muchas facilidades RIGO 217122-217506. (25)

PLAZA Toros a estrenar, 4 dormitorios, gran salón comedor, armarios empotrados, baño color, cocina, galería-lavadero, etc. Dos millones 600.000. Muchas facilidades RIGO. 217122-217506 (23)

BME. VANRELL LLOMPAR (A.P.I.)

C/. JOSE ANSELMO CLAVE, 8 — TELF.: 21 50 68

DESEA A SUS CLIENTES UNAS FELICES FIESTAS Y UN PROSPERO AÑO NUEVO

Y les ofrece sus ofertas de fin de año:

CASA remozada en Valldemosa en el pueblo, buena situación, con dos plantas y terreno en bancal mallorquín, salón con chimenea, gran cocina, baño, dos dormitorios, buhardilla 3er dormitorio. 2.800.000'—

SOLAR lindando con el tenis de 480 m2., mucha fachada, con anteproyecto, se permutaría parte en obra, ordenanzas B + 3 alturas. 5.000.000.—

PISO junto calle Olmos, 2º, 4 dort. dobles, 1 sencillo, comedor, baño y aseo, cocina y galería, ascensor y portero automático. 2.100.000.—

SOLARES a 8 minutos de la Plaza de España, en carretera Valldemosa desde 2.000 m2., con agua, luz y calles asfaltadas, permisos para construcción desde 950.000.— E: 30 por 100 R: 3 años.

DIRECTAMENTE DEL CONSTRUCTOR

Pisos y áticos de 3 y 4 dormitorios 2 baños exentos contribución, aparcamiento opcional zona Eusebio Estada contrato 200.000 ptas. resto a convenir Tels 297388-252670

PROPIETARIOS

Si desean vender su piso o solar llámenos. Disponemos de buenos clientes para que usted venda en buenas condiciones y en breve plazo. Bonet. Julián Alvarez, 1. Tfno. 25.51.49

ULTIMOS PISOS EN VENTA

En calle Marqués de la Cenia, núm. 37 y Paseo Marítimo. acabados lujo, calefacción individual

Informes: C/. Aragón, 6. — Tfno. 46.32.43

COMPRE SU

piso-vivienda, oficinas, local comercial, chalet, apartamento o finca rústica donde prefiera y páguela en 120 meses (10 años) sin hipotecas. plazos mensuales de 15.000 a 20.000 ptas. con opción de recompra. Si no ha visto aún la vivienda que desea en el lugar preferido. podemos ayudarle a conseguirla Le asesoramos. Vd. puede traer el vendedor. Tels. 23 45 45

M.C.D. 2022

anuncios económicos

SE RECIBEN EN AGENCIAS DE PUBLICIDAD Y EN NUESTRAS OFICINAS: Pº MALLORCA, 9
CONSULTENOS: TEL. 23 11 77

DOMINGOS Y MARTES: 5 PTAS, PALABRA. MIERCOLES A SABADO: 4 PTAS, PALABRA. (MINIMO 10 PALABRAS)

8 CASAS Y PISOS

SI DESEA VENDER SU PISO
Llámenos. Tfnos. 23.45.45 - 28.21.80
Tenemos clientes para comprárselo.

PLAZA SERRALTA TERCER PISO
4 dormitorios, decorado, con ascensor, sin portería. Precio: 1.800.000'— ptas.
Facilidades a convenir.
FINCAS VAQUER — Tfnos. 23.56.29 - 23.07.40

9 TRASPASOS

TRASPASO: Heladería y cafetería en zona Borne, gran capacidad, buena decoración. Contrato: 500.000 223563. VIVERN MAYRATA. (16)

PAGUERA. Bar en traspaso. En primera línea. Muy acreditado. Clientela habitual. Completamente equipado y en perfectas condiciones. Alquiler bajo. Traspaso: 6.000.000 ptas. J. MANSO. 686388. (25)

inmuebles, particulares y constructoras

2 SOLARES Y TERRENOS

URBANIZACION Santa Ponsa, parcelas desde 1.100 ptas. m2. IMISA. Plaza de España, 4. Tel. 226540. Venta directa del PROMOTOR 19)

CONSTRUCTORES solares céntricos, amplia edificabilidad. Precios interesantes. Telf. 223347. (10)

SE VENDE solar en Son Anglada, superficie 1.396 m2., precio: 3.500.000 30 % entrada. Tel. 223347. 15)

SAN TELMO vendo solar 900 m2. zona Punta Blanca, próxima urbanización, a 150 m. del mar. Precio: 2.000.000 ptas Informes: Telf. 232784. (22)

PARTICULAR vendo parcela rústica a 2 kilómetros Santa Ponsa Telf. 239523. (11)

COMPRARIA solar en Can Pastilla 292838 de 10 a 12 y de 15 a 17. (15)

BUSCO SOLARES
En: Playa de Palma, Sometimes, Ca'n Pastilla, con vista al mar. Trato directo. — Teléfono 231107.

BUSCO SOLARES
En: Portals Nous, Palma Nova, Santa Ponsa, Paguera. Con vista al mar. Trato directo. Telf. 231107.

3 LOCALES Y DESPACHOS

OPORTUNIDAD vendo local. Cronista Muntaner Bujosa, 16. De 9 a 12 mañanas (Son Cotoner (14)

VENDO local zona Tenis 850 m2. Forma esquina apropiado para supermercado exposición muebles etc. entrega marzo 1979 Informes: en la obra. Calle Monterrey, esquina general Ansaldo nº 5 Telf: 286714 Construcciones Julia 32)

ALQUILO dos locales en División Azul de unos 40 m2 entre los dos Informes: Telf 464200 horas de oficina (9)

ALQUILO despachos a estrenar en calle Olmos Teléfono 274145. (10)

PARTICULAR vende en Son Serra, sótano 200 mts un local comercial de 45 mts. da a 2 calles se vende junto o separado o se cambia por terreno o solar Telf 284799 llamadas incluso domingos (35)

A 12 KMS. PALMA
junto carretera Sóller vendo o alquilo nave industrial 2.700 m2 edificación sobre solar de 10.000 m2 con transformador y electricidad y fuerza motriz informes: 464200 horas oficina.

CERCA PLAZA GOMILA
Local con terrazas de 2.600 m2.
(JUNTO BARBARELA)
Teléfono: 46 44 00

LOCAL EN CA'N PASTILLA
Aporto o vendo para negocio, local semisótano de 500 m2. Fachada a tres calles Primera línea. Facilidades.
Teléfono: 46 44 00.

PARTICULAR VENDE LOCAL
en calle Pascual Ribot, esquina Muntaner, 66.
Informes: Tfno. 60.06.69

4 FINCAS

VENDO finca rústica en Algaida. 2 cuarteradas, 200 almendros y algarrobos jóvenes de 2 a 10 años. Casita 2 habitaciones, sala comedor, chimenea, baño, agua canalizada y calentador, terraza. Informes: calle Villa Madrid, 25, 1º-1ª Lluchmayor. Tel. 660370 noches (40)

SANCELLAS Vendo casa de campo 1.300 m2 cercados, piscina, palomar, horno, frutales, árboles silvestres, terraza 2 habitaciones, sala comedor, chimenea, inmejorable situación. Teléfono 212109. (24)

LLUCHMAYOR, vendo 2.000 m2 arboladas, edificables, fácil acceso, 55 mil entrada, resto hasta 3 años. Telf. 212109 (17)

LLUCHMAYOR, rústicas de 10 a media cuarterada, desde 225.000. Tel. 227077. (11)

LLUCHMAYOR 85 cuarteradas con grandes casas 10 cuarteradas regadío por aspersión, dependencias animales, mucha caza Teléfono 227077. (17)

CALVIA, rústicas en La Vall Negre, maravillosas vistas, al lado pueblo Tel 227077. (13)

CALVIA, 8 cuarteradas almendros, grandes casas, a 15 kilómetros Palma. Teléfono 227077 (12)

ANDRAITX, 60 cuarteradas pinar con manantial y frutales. Tel. 227077 (10)

DEYA, 22.000 m2 con agua abundante, linda con carretera, vistas panorámicas Telf. 227077. (13)

ESPORLAS dos parcelas con agua y luz, maravillosa vista. Telf. 227077. (11)

SA CABANETA, 40.000 m2. posibilidad agua maravillosa vista Telf. 227077 (10)

RUSTICA 480 cuarteradas, tres manantiales, dos pozos, casas, electricidad. Teléfono 227077. (11)

FAROLES TERRAZA y JARDIN
Electrica Española
costa y llobera nº9-tel.46 27 66

VENDO finca en «Son Flo», Sta. Margarita, 5 cuarteradas, con granja. Teléfono 527194 y 527021. (15)

PARTICULAR vendo 8.800 m2. pinar, 14 kms. Palma, 100 ptas. metro o daría por entrada piso. Teléfono 239671. (18)

5 ALQUILERES

ALQUILER TELEVISORES, LA BOLSA DEL TELEVISOR. Plaza Arzobispo Miralles, 3-A Teléfono: 216550.

ALQUILER televisores, máxima garantía. BOLSA DEL TELEVISOR. Plaza Arzobispo Miralles 3—A. Telf. 216550. (14)

PASEO MARITIMO, se alquilan apartamentos y estudios por meses. Informes: Telf. 400383 (12)

ALQUILO despacho en Avenidas. Informes 464200. horas oficina. (10)

ALQUILO LOCAL en Andrés Feliu, de unos 250 m2 informes: 464200 horas de oficina. 14)

BUNGALOW en Palma calle Son Matet, 5, desde 8.000. Electricidad, agua lencería incluida. (13)

TERRENO parte alta, alquilo estudio amueblado, espléndida vista. Tel. 234151.

CAN PASTILLA, chalet amueblado con teléfono y garaje. Telf. 283765. (10)

COGERIA ALQUILADA, casita cercanías o piso zona Santa Catalina, Son Roca Hasta 6.000. Pago adelantado semestral. Tel. 239671 (18)

CHALET moderno alquilo amueblado todo confort, cerca Sta. Ponsa en la montaña, espléndidos panoramas, precio interesante. Informes: Carretera Sta. Ponsa a Calviá, km. 2, hectómetro 6. (26)

ALQUILO apartamento centro Palma. Tel. 266625-215924. (10)

ALQUILO casita jardín 5.500 Company, 25. Son Espanolet Antonia. 282387-299877. (11)

ALQUILO casita junto al mar (Molinar), 1 habitación y sofá cama, 4.500 pts. Telf. 275572. (15)

FAROLES TERRAZA y JARDIN
Electrica Española
costa y llobera nº9-tel.46 27 66

EN AVDA. SINDICAL. Alquilo piso amueblado, 1 dormitorio doble, terraza. 210322 (11)

EN LLUCHMAYOR. Alquilo rústica 2 dormitorios dobles, cocina amueblada, chimenea 3.000 m2. solar y aljibe. 210322. (16)

ZONA San Agustín. Alquilo apartamento amueblado 1 dormitorio doble, terraza, vistas al mar. 210322. (14)

ZONA Avenida Argentina. Alquilo piso sin muebles, 3 dormitorios, 2 baños, calefacción y terraza grande. 210322. (16)

SE ALQUILA entresuelo en obras para despacho en parte alta, calle Olmos. Informarán en Olmos, 8, ó teléfono 224029. (19)

DE INTERES
PARA PERSONAS CON AMBICIONES
Se alquila local que está preparado para en su infraestructura para modernísimo bar, en zona General Riera, excelente. Informes: 464200 462200 sin traspaso, solo falta pequeña inversión para ponerlo en marcha.

6 CHALETS

LAMPARAS HIERRO FORJADO
Electrica Española
costa y llobera nº9-tel.46 27 66

7 APARTAMENTOS

APARTAMENTO en Can Pastilla 2 dormitorios, baño 2 terrazas. Precio: Dos millones 500.000, facilidades a convenir. Telf. 223347. (16)

VENDO apartamento colonia San Jordi primera línea amueblado con aparcamiento. Buenas vistas. Informes: Telf. 254411 (15)

APARTAMENTO amueblado muy céntrico, 11.000 ptas. C/. Olmos, 50. Informes portería o telf. 210770. (14)

SON ARMADANS, particular vende apartamento primera planta, mucho sol, recibidor, sala comedor muy grande, 2 habitaciones grandes, cocina, terrazas, calefacción, portería automática, aparcamiento coche. Telf. 217540. Sr. Riutort, solicitar entrevista. (30)

PARTICULAR VENDO
apartamento, cerca Kalkuta, situado calle 1 Saridakis, 86 - 1º compuesto: sala comedor, 2 habitaciones, baño, cocina, terrazas y derecho a piscina. Informes: Tfno. 60.06.69

8 CASAS Y PISOS

PARTICULAR venda piso 3º lujo estrenar, mirando calle Marqués de la Cenia y Paseo Marítimo 5 dormitorios, 3 baños, baldosas mármol y cerámica. Seis millones ptas. Informes: 464923-463249 (28)

ZONA GENERAL RIERA, directo constructor, ático terminado. 3 dormitorios 1.850.000 ptas Tel. 463249. (13)

VENDO piso son Roca 3 dormitorios, sala comedor cuarto baño, cocina, terraza con cuartito trastero. Informes: Telf. 278186. (13)

ZONA PZA. ESPAÑA, vendemos pisos terminados dormitorios, áticos, aparcamientos y locales comerciales Facilidades de pago. Informes: Eusebio Estada, 21. Telf. 250523. (22)

ZONA 31 de Diciembre pisos y áticos en construcción 4 dormitorios, cocina, baño y aseo garage opcional. Precios desde 2.500.000 amplias facilidades. Tl. 223347 (24)

HEROES DE MANACOR, piso de 5 dormitorios, cocina amueblada, baño y aseo. Precio 3 millones entrada 1.500.000 resto 2 años. Tl. 223347. (21)

JUNTO AVENIDAS piso de 3 dormitorios, baño, cocina amueblada, decorado. Precio 1.500.000 convenir. Tel. 223347 (15)

ZONA HIPER piso 4 dormitorios, baño, aseo, cocina semi-amueblada con teléfono. Precio 2.750.000 convenir. Tel. 223347 (17)

ZONA Plaza Toros pisos a estrenar 4 dormitorios armarios, cocina amueblada, 2 baños calefacción y garage opcional. Precios desde 3.875.000 30% entrada resto 3 años. Tel. 223347. (27)

GENERAL RIERA, 6 dormitorios, armarios, 2 baños, cocina, amueblada, terrazas. Precio 6.100.000 Facilidades a convenir. Tel.: 223347. (17)

PISO 260 m2., zona Cardenal Reig, 5 dormitorios, 2 baños, aseo, cocina amueblada, sol y sala comedor, aire acondicionado. Precio 6 millones 500.000. Facilidades convenir. Telf.: 223347. (25)

VENDO casa libre en Avenida Espartero 3.200.000 ptas Informes: Sr. Barceló. Teléf.: 215840. (13)

PISOS de 2 y 3 dormitorios gran calidad piscina en comunidad. calle Son Armadans 23 Tel 232913 (17)

COMPRARIA casita o piso cercanías Santa Catalina Son Roca. Contado 500.000 Resto 12.000 mensuales. Telf 239671 (6)

VENDO piso zona Plaza Toros. 1.550.000 Particular Teléfono 296197 — 297881 (10)

ZONA TENIS. Venta pisos, 4 dormitorios 2 baños, calefacción a gas individual garaje incluido Entrega febrero-1979 Informes: C/. General Ansaldo núm 3 (23)

POR TRASLADO, vendo pisos Son Roca 3 dormitorios, sala comedor etc muebles, sol, vistas. Contado 635.000 Resto 100.000 a 8.000 trimestre Telef 239252. (23)

ZONA Coll d'En Rabassa y Ciudad Jardín Ocasión: vendo segundo piso a estrenar ocupación inmediata directamente del constructor cuatro dormitorios dos baños, grandes terrazas junto al mar ventanas muy grandes sol todo el día frente plazoleta EXENTO. Facilidades a convenir Teléfono 270452 (42)

PARTICULAR vende piso Obispo Maura. Recibidor, sala comedor, 3 habitaciones, cocina, despensa, galería y teléfono. Teléfono 272595 de 8 a 10 mañanas. (22)

LAMPARAS HIERRO FORJADO
Electrica Española
costa y llobera nº9-tel.46 27 66

ZONA Archiduque Luis Salvador. Vendo piso a estrenar, 4 dormitorios, 2 baños. Entrada desde 500 mil. Pagos mensuales al constructor sin préstamo hipotecario 210322. (23)

ZONA Aragón. Vendo sobre ático 4 dormitorios, 2 baños, Precio: 2.600.000 Facilidades. 210322. (12)

ZONA 31 Diciembre. Vendo piso 4 dormitorios, cocina amueblada, armarios empotrados. Precio: 1.900.000. Entrada 800.000. Resto 10 años. 210322. (19)

ZONA Tenis Vendo piso 3 dormitorios, 2 baños, calefacción. Precio: 2.900.000. Facilidades. 210322. (13)

ZONA General Riera. Vendo piso 4 dormitorios, 2 baños, cocina equipada y terraza. Precio: 2.100.000 Facilidades. 210322 (17)

ZONA Médico José Darder. Vendo pisos a estrenar. 4 dormitorios, 2 baños, calefacción, garaje. Precio: 3.050.000. Facilidades 210322. (18)

anuncios económicos
(Sin recargo alguno)
llamando al nº
231177
de 8 a 2 y de 4 a 7

ZONA Blanquerna. Vendo planta baja, 4 dormitorios, 2 baños, cocina equipada, terraza. Precio: 1.960.000. Facilidades. 210322. (16)

GRAN OPORTUNIDAD: calle Dragonera vendo piso amueblado con teléfono, de 3 dormitorios. Precio total: 1.500.000. Entrada: 600.000 y facilidades. Teléfono 217640. (21)

PARTICULAR vendo precioso ático, vale 1.300.000 o cambio por finca o solares, se valorará lo que más valga. Tel. 284799, llamadas incluso domingos. (23)

ZONA General Riera y Blanquerna, pisos y áticos de lujo a estrenar, de 3 y 4 dormitorios con 3 baños completos, calefacción individual, cocina totalmente amueblada con horno, panorámica. Entrada 500 mil y facilidades 10 años. Telf. 217640. (37)

PARTICULAR vende ático en La Vileta, maravillosa vista montaña y Paseo Marítimo, 2 dormitorios, sala comedor grande, cocina, baño, terraza muy grande. Telf. 284799, llamadas incluso domingos. (27)

ATICO - DUPLEX
PLAZA BARCELONA
170 m2. más 70 m2. terraza. 4 dormitorios, sala comedor de 35 m2. con chimenea. 3 baños completos, suelos de cerámica, muebles de cocina SALVARANI acabados de lujo.
Precio 4.600.000 — Facilidades.
Información Tfnos. 23 49 25 - 23 49 40

COMPRARIA PLANTA BAJA
EN BUEN ESTADO
22.35.28

EMPRESA CONSTRUCTORA
Contrataría estructuras y obras de todo tipo
Realización inmediata. — Tel.: 46 44 08

9 TRASPASOS

TRASPASO negocio en marcha, centro Palma. (Galerías Velázquez). Inf: T.: 224413. (11)

VENDO droguería y papelería, Felipe II, 1, esquina G. Riera. 255662. (10)

TRASPASO tienda comestibles zona Plaza P. Garau. Inf.: Telf. 272871. (10)

SIN TRASPASO alquilo bar en Paseo Marítimo. Teléfono 400133. (10)

SE VENDE tienda en Ca'n Pastilla junto al mar. Grandes escaparates completamente instalada, teléfono. Concertar entrevista Teléf. 261829, de 12 a 1'30 y 6 a 7,30. (26)

EN ALGAIDA, por ausentarme arrendaría sin traspaso, panadería. Negocio muy rentable. Informará el Sr. Jordi, Tel. 665010. (17)

SE VENDE tienda comestibles, en Es Figueral. 602617. (10)

SE VENDE TIENDA
en Ca'n Pastilla, junto al mar, grandes escaparates completamente instalada, teléfono.
Concertar entrevista: Teléfono 26.18.29.
de 12 a 1'30 y de 6 a 7'30.

M.C.D. 2022

anuncios económicos

SE RECIBEN EN AGENCIAS DE PUBLICIDAD Y EN NUESTRAS OFICINAS: Pº MALLORCA, 9
CONSULTENOS: TEL. 23 11 77

DOMINGOS Y MARTES: 5 PTAS, PALABRA. MIERCOLES A SABADO: 4 PTAS, PALABRA. (MINIMO 10 PALABRAS)

bolsa del motor

10 MOTOCICLETAS

YAMAHA 750 PM-J. Lavelec 750 PM-J Javo PM-K. Sanglas 400 electronic PM-. 500 MILLAS Heroes de Manacor 43 Tel 464883 y Aragon, 178 Tel 241185 (25)

OSSA 500 Yankee PM-J 190.000 Pts Ver en Hipermotor Ite. Sánchez Bilbao 16 Tel. 246204 (16)

BENELLI 650 c. c PM-D Buen precio-carenado Porta equipajes Verla en Hipermotor Tel 244998 (14)

PARTICULAR vende Honda 1.000 Gold Wind a estrenar · verla en HIPERAUTO (10)

PARTICULAR vende moto Lobito 400 PM-E verla en Hiperauto (12)

MOREY PRESTIGIO GARANTIA automoviles Capitan Vila 38

DUCATI 860 Solo estreno. (10)

DUCATI TWIN 500 (10)

SANGLAS Y MOBYLETTE. (10)

CAMBIOS Y FACILIDADES (10)

OCASION

Se vende moto Bultaco Lobito, de particular a particular. Llamar Telf. 28 06 32.

11 AUTOMOVILES

GARAU AUTOMOVILES SEAT VENDEDOR AUTORIZADO

NUEVOS venta todos modelos SEAT Usados Gran surtido todas marcas Revisados y garantizados Facilidades 4 años Cerrado domingos Eusebio Estada, 46. (20)

FORMULA-1 COMPRA-VENTA AUTOMOVILES USADOS Avda. San Fernando, 37 Tel. 28 05 40

GARAGE METROPOL Automoviles

CASA FUNDADA EN 1965. GARAJE METROPOL. Vendo y cambio automóviles de particular, procedentes de cambio, revisados y garantizados, facilidades hasta cuatro años sin entrada todos modelos y precios **OFERTAS:** Seat 1430-128 124, 124 familiar, 127 2 y 3 puertas LS y normales, 131, 133, 850, 850 4 puertas, 600_124 motor Perkins, 124 motor Sola, 1500 Diesel, Renault R-12 S (a elegir) R_12 TS familiar, R-5, R_6, R-4, R-8, Citroen GS Club Diane 6, 2 CV, Simca 1200 S, 1200 GL, Simca 1000 Mini, Austin, 1300 familiar, furgonetas, C/. Gabriel Llabrés, número 10 Tlf.: 275031. (Frente Metropolitán Palace. (104)

garage LA ISLA

GARAJE LA ISLA. Compra venta de automóviles, facilidades de pago hasta 4 años. Sin entrada mínimos gastos. VENDO: Citroen GS familiar PM-K; Citroen 2 CV 6 PM_H; Seat 850 Spider impecable; Seat 132 motor diesel PM-G· Seat 1430 y 124 PM_E; Seat 127 PM-J; Seat 133 PM_E; Seat 850 4 puertas 850 normal PM_E; Seat 600-D PMB; Renault 12 PM; R-5 PM-E; R 6 PM D; Simca 1200 PM-H LS; Simca 1000 GLE PM_D; Morris; Seat 600, 850, Gordini, muy económicos. Se admiten cambios. Calle Aragón. 67 Teléfono 240197 (100)

AUTOMOVILES AVENIDA, S.A.

IMPORTACION: Mercedes 230; Peugeot 504; Mercedes 220 S; Mercedes 200 diesel SEATS: 131_1600; 124_1800 sport varios; 124-1600; 124 especial y normal; 128; 127 2 y 3 puertas; 133, 850 y 600. RENAULTS: R_12 super y normal varios; R-5; R_7; R_6; 4-L; R-8. SIMCA: 1.200 especial varios. CITROEN: GS Club; DIESEL: 132_1600; 1.430 y 1.500 todos motor perkins 5 marchas. Avenida General Primo de Rivera, 22 (frente gasolinera Avenidas). (82)

GARAGE VIDAL

COMPRA_VENTA de vehículos usados todas marcas garantizados 1 mes. Ducati 500 PM_9695-I; Ford Fiesta Sport PM_I; Mercedes 280 SE M-776; Mercedes 230 C, PM_K; Seat 132 1800 PM_E; Seat 124 1600 PM_B; R_5 PM-C; Seat 127 varios; Seat 133 muy nuevos; Mini 850 PM_D: Mini 850, B-989· Seat 850 varios; Seat 124 varios: Austin Victoria PM-D: Diane 6, PM_162; Simca 1200 varios; R-8 PM-130 Exposición y venta Avenida Alejandro Rosselló 16, Palma Tel 460940 (61)

MOREY PRESTIGIO GARANTIA automoviles Capitan Vila 38

GARANTIZADOS y revisados vendemos coches seminuevos Cambios y facilidades hasta 5 años. Sin entrada Máxima valoración. (16)

SEAT 124 Sport 1800. Perfectas combinaciones (10)

SPORT 1600 PM-A Buen precio (10)

1430 PM Llantas extras. (10)

124 PM-A. Particular (10)

850 PM_G. última serie, venga con su mecánico (10)

COUPE 903. 4 faros (10)

127 3 puertas lujo de particular (10)

133 PM-H económico (10)

1.500 Bifaro. Perkins 13 HP (10)

600 E. PM-C y D Seminuevo únicos. (10)

RENAULT 12-TL PM. H impecable (10)

LOTUS MALLORCA PM_G. Muy nuevo (10)

JEEP WILLYS diesel (10)

LAND ROVER diesel, corto (10)

RENAULT 6 de particular. (10)

R 4 SUPER 4 marchas PM_A (10)

R-8 varios nuevos. Buenos. (10)

SIMCA 1.000 desde 35.000 pesetas. (10)

MOREY PRESTIGIO GARANTIA automoviles Capitan Vila 38

PARTICULAR vende Seat 600_E PM-C 90 000 ptas. Telf 613255 (10)

VENDO R_6 seminuevo Aragón, 19 Tel 463705 (10)

COMPRO TODA CLASE coches usados y accidentados Tel. 290897. (10)

VENTA RECAMBIOS USADOS toda clase de automóviles, Archiduque Luis Salvador, 122, Tel. 290897. (13)

SE VENDE Seat 127, PM_E. Telf. 254749, Calle Bolero, 18-B (10)

EN VENTA de particular Mini 850 seminuevo, Telf.: 254749. C/. Bolero, 18-B. (13)

AUSTIN VICTORIA PM-C. buen estado, Verlo en Hiperauto. 244948.

FORMULA-1 COMPRA-VENTA AUTOMOVILES USADOS Avda. San Fernando, 37 Tel. 28 05 40

R—6 buen estado, colores rojo y blanco, depositados en HIPERAUTO (11)

DE PARTICULAR se venden Simca 1,200 L-S cuadro moderno, gasolina normal, colores verde y azul metalizado. Verlos en HIPERAUTO. (20)

MINI 850 de particular muy buen estado, depositado en HIPERMOTOR. (10)

DE PARTICULAR se vende R_12 super PM-B color blanco, depositado en HIPERAUTO. (13)

PARTICULAR vende 1,430 gas-oil, PM-C, verlo en HIPERAUTO. (10)

DE PARTICULAR se vende Austin Victoria color blanco. Verlo en HIPERMOTOR. (11)

4_L muy económico. Verlo en HIPERAUTO. (10)

850 Coupé económico. Verlo en HIPERAUTO. (10)

PARTICULAR a particular vendo Seat 1.430-1.800, PM-G. Verlo en HIPERAUTO. (12)

PARTICULAR vende Simca 1.000 muy económico, muy buen estado. Verlo en HIPERAUTO. (11)

PARTICULAR vende mini furgoneta, buen estado. Verla en HIPERAUTO. (10)

PARTICULAR vende R_16 PM-E, volante en la derecha, verlo en HIPERAUTO. (11)

SEAT 132_1800 de particular. Verlo en HIPERAUTO (11)

MERCEDES 350 S-L impecable. Verlo en HIPERAUTO (10)

DODGE DART motor diesel, de particular. Verlo en HIPERAUTO. (11)

DE PARTICULAR: Citroen G_S color azul. Verlo en HIPERAUTO. (11)

DE PARTICULAR a particular Renault Alpine. Verlo en HIPERAUTO (10)

PARTICULAR vende Seat 124 sport 1600 año 1971. Verlo en HIPERAUTO. (11)

PARTICULAR vende 1,500 butano económico. Depositado en HIPERAUTO. (10)

OCASION particular vendo Mini 850 PM, en buen estado, 70.000. Tel. 221347. (12)

DARDER, S.A. Distribuidor: FIAT SEAT

ARAGON, 215

ROSSELLO Y CAZADOR, 22. — PALMA

AUTOMOVILES USADOS TODAS LAS MARCAS

SEATS: 133 PM_G. 127 PM-H; 121 PM_J: 132 DIESEL

PM-G; SEATS 600, 850. RENAULTS: 4 L. R_12. SIMCAS: 900 1000 1200.

TOTALMENTE REVISADOS

FORMULA-1 COMPRA-VENTA AUTOMOVILES USADOS Avda. San Fernando, 37 Tel. 28 05 40

RENAULTS: R-12, R_5, R-6 y 4-L, varios Renaults Alpine.
SEATS: 1,430, 124, 127 850 2 y 4 puertas 850 Sport y varios 600
SIMCAS: 1,200 GL 1,200 normal y Simca 1.000.
CITROENS: C-8, Dyane_6 y Azam.
VARIOS: 1.500 Diesel

Damos toda clase de facilidades. Avenida San Fernando, 57, Palma (Sábados tarde abierto).

CENTRO AUTO

COCHES	
R_12 S	PM-H
R-12 TL	PM_J
R-12 S	PM-E
R_6	PM_G
R-5 TS	PM-H
1430 FU	PM-F
124 D	PM_D
127 3 puertas	PM_G
127 2 puertas	PM-F
850-E 4 puertas	PM-A
600_E	PM_B
GS	PM-E
SIATA	PM-B

Facilidades 4 años. Palma Fco. Sancho, 26 Inca: Gral. Goded 38

DARDER, S.A.

DISTRIBUIDORES SEAT FIAT. GARANCIA. ENTREGA INMEDIATA DE TODOS LOS MODELOS. VENTA AUTOMOVILES USADOS. TODAS MARCAS EN ARAGON 215 Y ROSSELLO Y CAZADOR 22. PALMA

GARAU AUTOMOVILES SEAT VENDEDOR AUTORIZADO

NUEVOS Venta todos modelos SEAT Usados Gran surtido todas marcas. Revisados y garantizados Facilidades 4 años Cerrado domingos Eusebio Estada 46 (20)

VENTA DE RECAMBIOS usados de toda clase de automóviles. Calle Archiduque Luis Salvador (frente Bar Luis) Tel 293506.

COMPRO TODA clase de coches usados y accidentados Calle Archidiaque Luis Salvador (frente Bar Luis) Tel 293506 (17)

VENDO SEAT 128, modelo 1200 matrícula J, color blanco Nuevo, unos 3,000 kms. Precio: 430,000 ptas. Informes: 462200, horas oficina 213154 otras horas. (23)

FORMULA-1 COMPRA-VENTA AUTOMOVILES USADOS Avda. San Fernando, 37 Tel. 28 05 40

PARTICULAR vendo Seat 850, PM. Calle Joaquín María Bover, núm. 12. (11)

PARTICULAR vendo Mini 1275 GT PM-D. Teléfono 283694. (10)

VENDO Seat 600 D, buen estado, 37,000 ptas. calle Capitán Fuster Rusiñol 9. (12)

PARTICULAR vende Mini 850 PM_A en buen estado, calle José Martínez, 23. (12)

PARTICULAR vendo Seat 850 buen estado. Tl. 273551, de 1 a 3. (12)

PARTICULAR Particular vendo R_6 TL. Perfecto estado, PM-J. Tel. 223474, de 2 a 4. Precio a convenir. (17)

VENDO: Citroen 2 CV. Seat 600, Simca 1.000 y Dodge 3.700 GT. Verlos en Motor Club. Teniente Lizasoain, 27. (17)

PARTICULAR vendo Citroen GS Club, PM_F. Teléfono: 630583. (10)

PARTICULAR vende Seat 600_D PM. Buen estado. 45.000. Son Armadans, 11, Apto. 8. (12)

VENDO mitad licencia Palma con coche con o sin radio taxi, a persona solvente que lo conduzca el mismo, Telf. 214882, de 2 a 4 tardes, 8 a 10 noche. (30)

PARTICULAR: Vende Seat 850. PM. A. Especial, 4 puertas, 90.000 contado. 463597. (13)

GARAU AUTOMOVILES SEAT VENDEDOR AUTORIZADO

NUEVOS Venta todos modelos SEAT Usados Gran surtido todas marcas Revisados y garantizados Facilidades 4 años Cerrado domingos Eusebio Estada 46

MORRIS OXFORD automático, PM_M, asientos piel gasolina normal. Consumo 9 litros. Contado: 235.000. Telf. 285468. (16)

RENAULT 10, bien todo, contado 48,000. calle Sargento Llitra March, 21 Taller. (12)

VENDO motor Perkins 13 HP, para 1,500, nuevo a estrenar. Informes: Teléfono 215292. (12)

OCASION, vendo Seat 600 muy buen estado Teléfono 241794. (10)

VENDO Seat 127 cuatro puertas, de particular PM-F. Perfecto estado. Teléfono 278507 (12)

PARTICULAR vende Citroen Azam_6, 70.000 ptas. Teléfono 602229. (10)

GANGA: vendo coche Fiat 1.100 en perfecto estado. Informes: calle Socorro, 15-A (12)

PARTICULAR a particular compraría 1.500 bifaro. Llamar a partir 18 horas: Telf. 244472 (13)

PARTICULAR: Renault PM-84 000, 35.000 ptas. San Vicente Ferrer 131, bajos. (11)

PARTICULAR vendo furgoneta Ebro, motor nuevo, a toda prueba, 145.000. San Vicente Ferrer 131, bajos. (15)

PARTICULAR 1.430 PM. Extraordinario, facilidades 24 meses. Tel. 275317. (10)

VENDO Seat 127 SL PM_I Telf. 241947 (10)

PARTICULAR

Vende 127 3 puertas, PM. E. Telf.: 28 84 10.

PARTICULAR

Vende Seat 1430 motor gas-oil de marchas. Ptas 300 000 Teléfono: 279216. horas oficina.

AUTOS SERPICO, S.A.

Gral. Primo de Rivera, 17 A Tfno 46.26.38 Palma de Mallorca

COMPRAMOS Y VENDEMOS TODA CLASE DE VEHICULOS

Antes de comprar UN COCHE USADO

PIENSE EN LAS VENTAJAS QUE LE OFRECE EL DEPARTAMENTO DE OCASION DE MOSA

1. — La variedad más extensa de marcas y modelos.
2. — Automóviles totalmente revisados y puestos a punto en nuestros propios talleres de mecánica, electricidad y plancha, controlados por la técnica Chrysler.
3. — Cómodos sistemas de financiación adaptados a su presupuesto individual. Mínima entrada y máximos plazos.
4. — La garantía de Chrysler de 3 meses sobre el grupo motopropulsor-motor, caja de cambios y diferencial:

CALIDAD AL MINIMO PRECIO

VISITE MOSA
C/. Aragón, 191 (Carretera Inca, Km. 2)
Es Rafal — Autobús núm. 13

ABIERTO SABADOS TARDE

MOSA CONCESIONARIO DE CHRYSLER ESPAÑA

AUTOMOVILES 500 MILLAS
* GARANTIZADOS
* 4 AÑOS FACILIDADES
* SIN ENTRADA

ARAGON, 178 Tel. 241185
HEROES DE MANACOR, 43 Tel. 464883
BARCELO Y COMBIS, 5

DIA 5 SE SORTEARA EL COCHE. Aproveche los últimos días y podrá participar en el sorteo.

«COCHES NOVISIMOS DE UN AÑO»

RENAULT 5.TL. R.7-TL, R.12-TL (todos PM-J), R.8 y R8-TS, R.6 y R.4 Furgonet R-4F.
CITROEN GS, 2 CV. Diane.6 Mehari PM-J
SEAT 133 y 127 (gran surtido) 131 · 1600 y 1.430. 132 1.600 y 1.800. (año 77) SPORT 1800 PM-E. Varios 600 y 850. COUPE.
SIMCA 1200 GLS y LS (varios) 1.000
MINIS GT 1000 y 850 AUSTIN VICTORIA DISEL 132 (varios) 1430 y 1500 (PERKINS)
IMPORTACION: Mercedes 220 compacto, Mercedes 220 Diesel (10.000 km.), Jaguar MK 10. Peugeot 404.

SABADOS TARDE ABIERTO

MOSA Vehículos ocasión GARANTIZADOS

Seat 124 Sport	PM_166
Seat 125 5 puertas	PM-C
Seat 132 diesel	PM_G
Seat Pegasin	PM-152
Seat Perkins	PM_A
Dodge Barreiros	
Seat 127	PM_C
Seat 127	PM-G
Varios 133	PM_G
Varios 850	PM-G
Renault 12	PM-A
Renault 8	PM_A
Citroen C-8	PM_D
Varios 1200 GLS Especial	

Carretera de Inca km.2 Tel.274704 (Sr Soler) CONCESIONARIO DE CHRYSLER ESPAÑA

AUTOCASION 2
EUSEBIO ESTADA, 111 (Carretera Polígono)

LE REGALAMOS EL IMPORTE DE LA COMPRA DE SU VEHICULO

RENAULTS: R-5 TL, R-12 TL (PM-J), R_12 Super PM_B, R.12 Super PM_C (aire acondicionado), R-12 Super año 76. — SEATS: 600 E PM_C, PM-D L, 850, Seat 133, 127 2 y 3 puertas (PM-J). Seat 127 PM-E y PM-G, 124 PM-A, Seat 1.430 año 77, 131 sólo 20.000 Kms. Seat 132 1.800 sólo estrenado. Seat 124 Sport 1.600. — CITROENS: Mehari PM-J, Dyane-6 PM-F. — SIMCAS: LS PM.G y J. — DIESELS: 1.500 motor recién reparado, particular. — MINI 850 PM-A impecable. — FORD FIESTA L PM-J varios

GARANTIZADOS. SIN ENTRADA. 4 AÑOS FACILIDADES.

AUTOCASION
LUCA DE TENA, 10 (junto Plaza Pedro Garau)

M.C.D. 2022

anuncios económicos

SE RECIBEN EN AGENCIAS DE PUBLICIDAD Y EN NUESTRAS OFICINAS: Pº MALLORCA, 9
CONSULTENOS: TEL. 23 11 77

DOMINGOS Y MARTES: 5 PTAS, PALABRA. MIERCOLES A SABADO: 4 PTAS, PALABRA. (MINIMO 10 PALABRAS)

bolsa del motor

11 AUTOMOVILES

VENDO Simca 1.200 LS, gasolina normal, PM. 4765-J muy buen estado y extras. Telf. 241947. Cambio y facilidades. (19)

VENDO Seat 127 PM-6965-J. Telf. 278603. (10)

RENAULT R-5 PM-A vendo con facilidades, calle Guillermo Massot, 43. (10)

SEAT 1.430-1.600 FU, PM-E con facilidades. Calle Guillermo Massot, 43. (12)

SEAT 1.430 PM-A vendo con facilidades, calle Guillermo Massot, 43. (10)

SEAT 124 PM-A vendo con facilidades. calle Guillermo Massot, 43. (10)

R-5 PM-F, R-6 PM-G, Seat 127 especial PM-E, 124 PM-A especial. Francisco Martí Mora, 34. Teléfono: 237476. (17)

garaje LAS COLUMNAS
COMPRA - VENTA

PZA. LAS COLUMNAS. Seat 127 PM-C, Seat 1.430 Seat 124, 124 familiar, Seat 850 PM-B 850 coupé Sport, Seat 800 barato. Obsequiamos con 12 lavados gratis a todos los compradores. (30)

SEAT 127 PM-G vendo con facilidades. calle Guillermo Massot, 43. (10)

SEAT 123 PM-G vendo con facilidades. calle Guillermo Massot, 43. (10)

PARTICULAR 1.430 familiar PM-D muy buen estado Telf. 270293. (10)

12 CAMIONES

TRACTOR agrícola Ebro muy equipado perfecto estado. Ver en HIPER AUTO Ptte Sánchez Bilbao, 16. Tel.: 244948 (15)

bolsa del trabajo

IMPORTANTE

LAS EMPRESAS estan obligadas a solicitar de las Oficinas de Colocación los trabajadores que necesiten los que a su vez tendrán la obligacion de inscribirse como parados cuando hayan de solicitar tal ocupación (Art 3.º Ley de 10-2-1943) Las infracciones seran castigadas con multas de 1.000 pesetas PARA LA PUBLICACION DE ANUNCIOS LABORALES ES INDISPENSABLE EL VISADO DE LA OFICINA DE COLOCACION

14 OFRECEN TRABAJO

MODAS

EULALIA moda femenina Confecciones prendas de señora Admite telas arreglos Huertos 1-B Tlf 211613. (14)

CLASES de corte confección sistema Marti, horario convenir Modas EULALIA. Tlf.: 211613. (12)

PELUQ

PELUQUERIA en Jaime II. necesita oficiala que sepa manicura Informes: Oficina Empleo (llamar 210766) (Ref. 17.064). (17)

SERVICIO DOMESTICO

NECESITAMOS matrimonios camareras doncellas jornaleras asistentas, señoritas niños Conseguimos mejores sueldos General Mola, 15 pral. (15)

SE OFRECEN, cocineras doncellas señoritas niños jornaleras asistentas por días u horas Telf.: 202890 225078-225061 (16)

PRECISA, empleada hogar con informes, matrimonio con 3 niños, 5 días de 8 a 9 y 3 días de 8 a 5 Llamar por las tardes. Teléfono 223824 (28)

PRECISO empleada hogar interna. Trato familiar Buenas referencias. Asegurada Teléf 221242 (10)

MAYKA limpiezas de oficinas pisos chalets y mantenimiento. Telf. 222890. 225078-225061 (13)

SE NECESITA matrimonio cocineras doncellas cuerpo casa, camareras asistentas, externas e internas, sueldo a convenir Plaza Olivar Edificio España. 1.º-D. (21)

SE OFRECE toda clase de servicios domésticos con seriedad y garantía. Tel. 211697. Plaza Olivar Edificio España. (17)

PRECISO chica jovencita ayudar casa. Tel. 212434. (10)

MATRIMONIO solo, necesita chica mayor, nociones cocina, dormir en casa con informes. Tel. 211901-686785. (15)

NOVOTEX, S.A.
EQUIPOS HOSTELEROS
precisa
MECANICOS PARA MAQUINARIA DE HOSTELERIA
Presentarse en Gran Vía Asima (Esq. Gremio Carpinteros) Polígono la Victoria. de 12 a 13, excepto sábados.

OPORTUNIDAD

EN PALMA SE PRECISAN CUBRIR VARIAS PLAZAS DE AUXILIAR DE LABORATORIO

Ahora Vd. puede efectuar en pocos meses los estudios y prácticas de esta moderna profesión con gran porvenir.
No se precisa titulación alguna.
No se precisa titulación alguna.
Clases en grupos reducidos.
Días y horario a convenir.
Clases impartidas por profesores titulados.
Prácticas en moderno laboratorio, de las técnicas analíticas más usuales en laboratorios clínicos e industriales.
Para mayor información: envíe este cupón sin que suponga ningún compromiso por su parte o llame de 10 h. a 13 h. y de 17 h. a 22 h. a

CIB
Avenida Alejandro Rosselló, 3-4.º-4.ª

Teléfono: 21.33.41 — Palma de Mallorca

Nombre y apellidos ... ...
... ... **Edad** ... ...
Dirección ... ...
Telf. ..... **Población** .....

SE NECESITAN

REPRESENTANTES para Gran Canaria, modas Ibiza y piel, hablando idiomas, gastos viaje pagados.
REPRESENTANTER in Gran Canaria Gesucht - Modebranche - Reisekosten Werden Ersetzt.
Tfno. 22.17.92, de 10 a 1 y de 4 a 7.

SE NECESITA OFICIAL JOYERO
Para trabajo responsable y de calidad Empleo estable y de promoción. — Informes Oficina de Empleo. C/ Santiago Ramón y Cajal 15 (Ref 16.859)

NOVOTEX, S.A.
Precisa **MECANICOS FRIGORISTAS**
Presentarse en Gran Vía Asima (Esqu. Gremio Carpinteros) de 12 a 13, excepto sábados.

EMPRESA DE JOYERIA
NECESITA SEÑORITA O JOVEN CON CONOCIMIENTOS DE DIBUJO.
Con bachiller elemental, deseos de prosperar en empleo estable y de porvenir.
Solicitar entrevista horas oficina. O presentarse en Oficina de Empleo calle Santiago Ramón y Cajal, 15 — (17.309)

SUPERMERCADO
PRECISA
DEPENDIENTA DE CARNICERIA.
Informes: Oficina de Empleo, calle Santiago Ramón y Cajal, 15. Referencia 17.442.

SE PRECISA JEFE DE VENTAS
Experto en promoción domiciliada sistemas grupos, captación y formación de vendedores promotores proceda del campo editorial. Servicios, seguros o similares. Experiencia demostrable. Ofrecemos fijo más comisiones. Ingresos del orden 1.200.000'— ptas. anuales aproximadamente. Seguridad social régimen especial.
Interesados llamar 23.54.53 para concertar entrevista personal.

JEFE RELACIONES PUBLICAS
(UN MILLON DE PESETAS ANUALES)

para empresa de ámbito nacional dedicada a la fabricación y comercialización de artículos de confección de lujo.
Buscamos a un verdadero profesional de las Relaciones Públicas, con experiencia en puesto similar, formación universitaria y buen conocimiento de los idiomas inglés y alemán.

Su trabajo requiere estabilidad, seriedad, facilidad de adaptación y una gran capacidad para negociar y relacionarse a todos los niveles. Su gestión puede resumirse en cinco palabras: contactar, negociar, planificar, supervisar, competir.

Dependerá de Dirección General y su ámbito de actuación será preferentemente Baleares y el Sector Turístico.

CONDICIONES: Fijo líquido de 50.000 pts. mensuales más comisiones, que debe superar el millón de pesetas anuales. Incorporación 1º febrero del '79.

INTERESADOS: Presentarse en SEAF-PPO (Ref. 17.430) O LLAMAR PARA CONCERTAR ENTREVISTA PERSONAL A: 29.86.94.

INSTITUTO BALEAR DE PSICOLOGIA
ESTUDIO GENERAL LULIANO
Ausias March, nº 3 - 2º
Tel. 29 86 94 PALMA

PARTICULAR necesita mujer para servicio doméstico. Informes: Juan Alcover, 56, 1º. (11)

SE NECESITA señorita o señora joven para chalet en Palmañola, interna, 2 niños. Trato familiar. Teléfono 270003. (17)

VARIOS

¡ATENCION! esteticiennes masajistas, manicureras peluqueras. Necesitamos nombrar asesoras Grandes comisiones 251837

¡SEÑORA! Gane dinero en sus horas libres. Hágase asesora FRINE 251837

GANE 30.000 ptas mensuales efectuando trabajos caseros manuales y direcciones BAMIR, Apartado 5... (Palma de Mallorca) (17

GANE dinero extra trabajando en casa Apartado 395 Lérida (10)

SE DESEA persona posea furgón diesel para realizar auto-venta reparto comisión pueblos. Palma se valorarán conocimientos sobre venta ... 271230, horas oficina Señor Fiol. (28)

USTED PUEDE trabajar en su casa Gane 9.600,— ptas semanales tricotando sea hombre o mujer Le damos trabajo asegurado le facilitamos la máquina enseñanza gratis Telf. 282180 (29)

PROPONEMOS trabajo casero: manual direcciones 30.000 mensuales Publirenta Alboraya (Valencia) (10)

SE NECESITAN señoritas buena presencia para barra americana, buen sueldo Teléfono 288185 (12)

NECESITAMOS urgente oficialas de primera para alta costura de prendas de piel y toro. Oficina Empleo, Ramón y Cajal, núm. 15 ó Telf. 237980. (24)

NECESITO
Srta. española hablando perfecto alemán, para oficina Paguera. Informes: calle Ramón y Cajal, núm. 15. Ref.: 17.444.

NECESITAMOS urgente oficialas de primera para alta costura de prendas de piel y toro. Oficina Empleo, Ramón y Cajal, núm. 15 ó Telf. 237980. (24)

SE NECESITAN señoritas para barra americana. Tlf.: 276492 (10)

CUIDO niños, en mi casa. Maestra joven y experta. 402647 (10)

MONZO-MESA
BALMES, 5. PALMA
Precisa contratar con persona autónoma competente, los servicios de mantenimiento de electrobombas, descalcificadores, piscinas, grupos de presión hidráulicos, etc. Imprescindible conocimientos perfectos en electricidad, automatismos, hidráulica y fontanería. Ponemos a su disposición taller completo con maquinaria y herramientas.

SE NECESITA CHICA
para servicio doméstico. Imprescindible sepa cocina. Condiciones y sueldo a convenir. **Concertar entrevista Tfno. 23.32.63.**

Sólida empresa ubicada en Palma precisa la incorporación inmediata en plantilla de un

ADMINISTRATIVO

libre del Servicio Militar, con sólidos conocimientos de contabilidad y mecanografía. Emprendedor, responsable, con afán de superación y buenos informes, para puesto estable y con grandes posibilidades de promoción profesional y económica. Imprescindible experiencia de tres años en puesto similar. Se valorarán idiomas.

CONDICIONES: 15 pagas de 30.000 ptas. mensuales. Seguridad Social. Incorporación inmediata. Horario de 8'30 a 13'30 y de 16 a 20 horas. Sábados libre.

INTERESADOS: Presentarse en SEAF-PPO (Ref. 17.432)

INSTITUTO BALEAR DE PSICOLOGIA
ESTUDIO GENERAL LULIANO
Ausias March, nº 3 - 2º
Tel. 29 86 94 PALMA

otras secciones...

15 HOSPEDAJES

HABITACIONES independientes. Camas 90 ptas. 224582. (10)

16 ENSEÑANZAS

SEA ESTHETICIENNE diplomada en CEM El mejor Curso de Estética y Belleza Autorizado por el Ministerio de E y C Matrícula abierta Plazas limitadas Distintos horarios. Infórmese llamando al núm. 460458 y 460462 CEM Av. Alejandro Rosselló, 26-A. (39)

TAQUIGRAFIA audiovisual. Sistema S.S.S. 60 horas para alcanzar de 70 a 100 palabras por minuto cada día inicios de cursos. CENTRO UNO. Vía Portugal 1-A (frente Instituto R. Llull). (29)

FRANCES, Principiantes Profesorado. Niños y adultos ALIANZA FRANCESA Telf. 214101. (11)

MECANOGRAFIA Sistema Audiovisual Aprenda en solo 14 horas. CENTRO UNO. Vía Portugal, 1-A 2º. Telf. 224371 (frente Instituto Ramón Llull). (21)

OPOSICIONES para ingreso en el Cuerpo de Auxiliares de la Administración de Justicia. Preparación Presentación instancias hasta el 4 de enero. Tels 460902 462186

OPOSICIONES para auxiliares de la Administración Civil del Estado Exámenes en breve. Preparación. Telf 462186-460902. (16)

PROFESORA prepara oposiciones para auxiliares Administrativos del Instituto Nacional de Previsión y Son Dureta Exámenes en breve. Tels. 462186-460902 (20)

INGLES todos niveles individuales grupos reducidos Enseñanza garantizada Telf 296675 (10)

IDIOMAS. Francés, inglés y alemán repaso EGB preparación Graduado Escolar Cultura General Contabilidad. Luna 16 (Hostalets) Telf.: 273240 (18)

CLASES: Inglés, Francés, Alemán, Arabe, Ruso Sueco Enseñanza garantizada C/ Font y Monteros, 9-Segundo (15)

INGLES Y ALEMAN. Profesores nativos. En grupo de 3 alumnos, 1.200 pesetas mensuales. IDIOMAS RAABL. Plaza Santa Magdalena, 3. (19)

ESTENOTIPIA, clases particulares a horas convenidas Llamar al Teléfono: 256002 (mañanas). (11)

BUSCO profesor particular Física, Matemáticas, BUP. Telf. 224067. (10)

17 MUSICA

VENDO altavoces alta fidelidad en perfecto estado. Teléfono 214885, tardes. (10)

VENDO platina cassette Sony TC-117 y Sintonizador radio Pioner TX-5300, nuevo. Telf. 231429. (14)

OCASION vendo bajo Gibson (Ripper), y Musicson, 2.500, dos bafles. Todo en perfecto estado. Teléfono: 277573, de 4 a 5. Miguel. (21)

CENTRO DE AMPLIACION PROFESIONAL

YAMAHA

Mesas mezcladoras - Bafles - Etapas de potencia - Pianos eléctricos - Sintetizadores polifónicos Amplificadores de guitarra Equipos para grandes sonorizaciones de hasta 2.800 W. Instalaciones para discoteca y espectáculo.
Vea una demostración en nuestra Delegación: **MUSICAL VIA ROMA. Vía Roma, 7.**

M.C.D. 2022

anuncios económicos

SE RECIBEN EN AGENCIAS DE PUBLICIDAD Y EN NUESTRAS OFICINAS: Pº MALLORCA, 9
CONSULTENOS: TEL. 23 11 77

DOMINGOS Y MARTES: 5 PTAS, PALABRA. MIERCOLES A SABADO: 4 PTAS, PALABRA. (MINIMO 10 PALABRAS)

17 MUSICA

Elija el mejor regalo para sus hijos.

1/ SU PRIMERA GUITARRA con funda, juego de cuerdas, púa y diapasón
2.950 Ptas Todo incluído

2/ SU PRIMER CURSO DE GUITARRA
de 10 semanas de duración • 2.600 Ptas Todo incluído
(Los Cursos empiezan el 19 de enero)

Para más información:
CALLE MONTENEGRO, 8
TEL.: 213140

18 RADIO Y TV

TELESTAR. Reparaciones televisión a domicilio. Servicio económico y rápido. Padre Molina, 28. Teléfono 296670. Sábados abierto (16)

REPARAMOS televisores y antenas. Servicio a domicilio rápido y garantizado. Telf 277025. (10)

ANTESA, reparaciones televisores y antenas. Servicio rápido a domicilio. Teléfono 241195 (11)

REPARAMOS antenas y televisores. Servicio rápido. Telf 290839 (10)

ACUDIMOS EN EL ACTO reparaciones televisión y antenas. Servicio permanente Total garantía precios económicos. Sábados abierto todo el día. Tel. 298858. (21)

ATENCION para reparar su TV urgente llamar a los tels. 273406-292659 Acudimos dentro de dos horas. Precios económicos

REPARAMOS televisores, antenas y radio cassettes. Servicio rápido y económico Tel.: 281147. (10)

TELECON. Telf 254805. Servicio económico-urgente. Reparaciones a domicilio. Antenas individuales-colectivas Televisores blanco, negro y color. Autoradios. Sábados abierto todo el día (23)

REPARACIONES TV a domicilio. Instalaciones, reparación antenas. SATELSA BALEAR. Escultor Galmés, 2. Telf. 291267. (14)

TECNICO TELEVISION blanco, negro, color. Reparación. Puesta a punto. Nacionales. Importación. Teléfonos: 211273 290497. (14)

REPARACIONES urgentes a domicilio. Reparamos televisores blanco-negro y color. Antenas colectivas-individuales Sin cargo desplazamiento. Reparamos en domicilio. Servicio rápido-económico. Sábados abierto. Tel. 246183. (26)

19 NAUTICA

VENDO Zodiac, 1 hora de navegación. Completamente nueva con motor depósito gasolina, remos etc. 100.000 Pts. Depositada en HIPERAUTO Tel.: 244948. (19)

LLAUD. Mod. Alcudia 26 palmos. Llaud Mod. Aucanada 26 palmos. XIMELIS. C/ Vicario J. Fuster, 91 (frente Club Marítimo Molinar).

LANCHA MARJET a turbina. XIMELIS C/ Vicario Fuster, 91 (frente Club Marítimo Molinar).

XIMELIS NAUTICA. Embarcaciones pequeñas. Lanchas neumáticas y toda clase de efectos navales, pesca y pinturas. C/ Vicario J. Fuster, 91 (frente Club Marítimo Molinar).

SEGUIMOS CON EL 10 % hasta final diciembre. Aproveche la oportunidad y piense que ya tenemos los aumentos de a partir de enero NAUTICA MUS El Molinar. (26)

RESINAS para construcción y reparación embarcaciones Fibras relleno Disolventes etc. Pinturas marinas BENDIX. Mariano Aguiló 24. Tel 270895 (18)

OCASION vendo llaud de poliester, 6 mts., con cabina y motor Solé diesel, nuevo a estrenar. Informes, Tlf.: 464200, horas oficina. (21)

CALA BLAVA la embarcación para la pesca que planea con un fueraborda de 8 H.P. Precio sin competencia. Véala en COMERCIAL MALLORCA, S. A. Pascual Ribot 18. (26)

CAPEADOR II. Llaúd 28 palmos, con cabina y motor Solé 24 HP Precio total: 732.500 ptas FF. COMERCIAL MALLORCA, S. A. Pascual Ribot, 18 (18)

DELFIN VELA 31. Nuevo modelo. Motor Perkins. Mayor bañera. Más plano de deriva COMERCIAL MALLORCA S. A. Pascual Ribot, 18. (19)

DESEO alquilar puesto de amarre en el Toro. Teléfono 221075 Señor Rafael. (12)

LANCHA fibra 4,20 eslora, volante, mandos distancia completos, todo 40.000 pts. Tel. 403381. (13)

VENDO lancha 7 mts. eslora, motor central gas-oil. Informes: Telf. 285732. (10)

MOTO VELERO de 2 palos, eslora 6 mts., manga 2 mts., camarote con 2 literas, motor Solé de 9 HP. completamente equipado, solamente utilizado como barco prototipo. 575.000 pesetas, facilidades. Teléfono 295033. (31)

VENDO Gregal, crucero 7 metros, vela, motor diesel nuevo, 1.000.000. Equipado. 292387-299877. (13)

MONARK 400
(El más amplio 4 mts. del mercado)

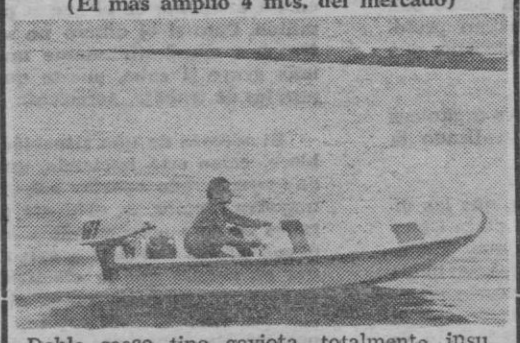

Doble casco tipo gaviota, totalmente insumergible. Equipado con defensa, cofre, portacañas, etc. — Auto drenaje. — Perfecto para sky, pesca, paseo, etc. — Eslora, 3,99 mts. (EXENTO IMPUESTO DE LUJO) — Peso aproximado: 120 kg. Motor fuera borda desde 14 HP. a 25 HP. Recomendamos SUZUKY.
Directamente del astillero por solo 4.187 ptas. mes (36 meses) SIN ENTRADA.
Oferta: Los 2 primeros prototipos por sólo 85.000'— pesetas.
MONARK Boats, fabricado por MASTER MARINE (Española) S.A. Políg. La Victoria, para más información Srta. Carmen, Tl. 295033

20 COMPRAS

COMPRAMOS objetos de oro usado y joyas. Vidriería, núm. 12. (10)

COMPRO toda clase de maquinaria hotelera. Ofertas al Tel. 244058 (10)

COMPRO muebles auxiliares usados y antiguos (escritorios, espejos, tocadores, paragüeros, etc.). Teléfono 686830. (13)

COMPRO muebles usados y antiguos. Paso a domicilio Telf 274889. (10)

COMPRA y venta antigüedades La Piedra Mallorquina. Pla. Sa. Eulalia, 7. (11)

COMPRO muebles usados antiguos y modernos. Paso a domicilio. Tel. 299755. (11)

COMPRO lavadora semi-industrial, buen estado y horno microhondas. Teléfono 463138.

COMPRA y venta de motores usados eléctricos en general. Bombas elevación agua, calefacción y otros muchos. Telf. 235610, calle Rosiñol, 18. (20)

21 VENTAS

VENDO máquina coser garantizada. 8.000 pesetas. Huertos, 16-A. (10)

OFERTA. A mitad de precio. Toda clase de libros y gran surtido de cuentos y libros infantiles. Librería SERGO, C/. Muntaner, 7. (travesía C/. San Miguel). (26)

GRAN OFERTA. Colección 10 tomos Julio Verne, encuadernación lujo. Su precio 3.500, la vendemos por 1.500 los 10 tomos. Librería SERGO, C/. Muntaner, 7 (travesía C/. San Miguel). (28)

VENDO sinfín de 65. Informes: calle Fuente núm. 64. Lluchmayor. Precio: 45.000 ptas. (12)

BOTELLERO vendo casi nuevo, por 30.000 ptas. Ocasión. Telf. 244058. (10)

VENDO grupo electrógeno 20 CVA 125-220, motor diesel, perfecto estado. Pesetas 275.000. Tel. 216258. (15)

SE VENDEN vitrinas frigoríficas usadas. 2 metros, como nuevas. Precio muy interesante. Tel. 244058 (14)

VENTAS. Puertas nuevas y usadas. Telf.: 243181. Pasaje Son Coc, núm 1. (12)

MAQUINA mueble de coser y bordar Singer, 220 V. casi nueva. También cocina Corberó, tres fuegos portátil. Otras cosas para cocina, también herramientas carpintería casera. Teléfono 284181. (26)

POR LIQUIDACION vendo estufa Corberó nueva, estufa eléctrica Elica, cocina Corberó cuatro fuegos y ropero cuatro cuerpos, todo a precio de liquidación. Tels. 463526 y 464853. (26)

22 PERDIDAS

EXTRAVIADO perro cocker spaniel marrón claro. Atiende por Gino. Gratificaré Telf 256220. (2)

DESAPARECIDO perro pequinés rubio, atiende por Charli. Se gratificará, calle Juan Maragall, 25-3º-4ª Telf. 272156. (16)

SE HA PERDIDO caniche blanco desde el viernes. Gratificarán devolución: 241536, llamar de 12 a 3. (16)

Desaparecido SEAT - 133
BLANCO, PM-6801-J.
Gratificaré: 5.000 ptas.
Informes:
Telf. 262611.

23 TRANSPORTES

MUDANZAS J. MUT. Ofrece sus servicios especializados. Embalajes, guardar muebles, traslado pianos, cajas caudales, maquinaria camiones grúa. Llámenos y pasaremos a hacerle presupuesto. Teléfonos 278044 - 274656 Curtixó, 31 (Vivero). (28)

TRANSPORTES BAUZA. Trailers, camiones, grúas, Transportes barcas. Tels.: 297307 - 252716. (10)

CAMIONES POL
GRUAS Y TRAYLERS
Transportes diversos
Especialidad en embarcaciones, maquinaria, etc.
Tels. 274067 - 275026

MUDANZAS CATALAN. Transportes en Baleares y península. Hacemos presupuesto. Económico. Llámenos: 293102 (12)

MUDANZAS PORTAS
Mudanzas Nacionales e Internacionales
Containers • Cadrés
Cajas caudales
Guardamuebles público
Transportes de muebles
Pianos
BLANQUERNA, 45
TEL. 297800

NOCHE Y DIA Transportes S.A.

CAMIONES GRUA Mudanzas. Guardamuebles Teléfonos 291801 291804 Noches y festivos: 241726

24 ANIMALES DOMESTICOS

CRIADERO «LOS VALIENTES», venta perros adiestrados para guardia Tlf.: 265125 (10)

CRIADERO LOS SAUCES Dobermanns, cachorros en venta. Excelente pedigree Telf: 237735-213623 (13)

CANYPLANT

VENTA de perros de raza, calle Fco. Manuel de los Herreros, núm 35 (junto Pza. Pedro Garau). Telf.: 270566. (18)

EXTRAVIADO macho Doberman negro con fuego, en Palma, orejas cortadas muy cortas. Se gratificará. Telf 265125 (16)

CRIADERO «Los Valientes» venta de cachorros de Pastor Alemán, Doberman, Gran Danés, Dogo argentino, Dachshund pelo largo y pelo liso, Schnauzir enano, Labrador. Telf 265125. (25)

CACHORROS en venta: Caniches, Afganos, Dobermann, Yorkshire Terrier, Chihuahua, Airedale Terrier, gatos Persa. CANYPLANT. (15)

SAFARI. Venta de perros de raza Barón Sta. M.ª del Sepulcro, n.º 5 (Travesía Jaime III). Teléfono 214162 (18)

SE VENDEN: Cachorros gran danés dorados, atigrados y arlequín de cuatro meses, y otros de nueve meses, todos con magnífico pedigree. Informes: Tel. 234589 y 210224.

VENDO cachorros Braco alemán, pedigree LOE y Kocker Spaniel, calle Alamo, 87. Palma. 271048. (15)

COMPRARIA 2 conejas de 5 a 8 meses, ser posible raza grande. 224582. (13)

25 DIVERSOS

LIMPIEZA DE ALFOMBRAS Moquetas, sofás, butacas. Guardamos alfombras PINGUINO Telf.: 294340. (11)

SALON JUPITER, masajes atendido por cuatro señoritas (nuevo personal) calle Gabriel Manra, 15 1º-1ª

PINTOR - empapelador Servicio inmediato. Garantizado Presupuestos sin compromiso. Telf 295677. (10)

URGENCIAS. Fontanería electricidad y termos en 2 horas sin recargo. Tl.: 242119 (12)

REPARACIONES y reformas de albañilería informes: Martín Caimari. Teléfono: 294289 (10)

SALON LUZBEL, masajes, nuevas señoritas. Alférez Gralla Lladó, 23, primero. M. A. Rodríguez. (12)

SALON CAPRI: masajes, atendido por cinco señoritas. Francisco Sancho, 30, principal. M. A. Rodríguez. (12)

COLOCAMOS cerraduras antirrobo, arreglamos puertas metálicas, servicio rápido Telf. 274659. (10)

PUERTAS, ventanales y separaciones de aluminio. Telf 274659 (10)

MASAJES nuevo Salón Palma atendido con personal todo nuevo 3 señoritas. Barón de Pinopar 8-2º-1.ª Abierto todo el día. (21)

MASAJES, nuevo personal y 6 señoritas, en calle Aragón, 27. (A. CRESPI). (12)

SALON GEMINIS nueva dirección y personal. Avenida Argentina, número 67, segundo, segunda. (Junto Banco de Vizcaya). Abierto de 11 a 8,30. (I. Segura). (23)

SE HACEN arreglos de persianas Gradulux, Levolor y enrrollables Telf.: 272616. (11)

LIMPIEZA DE ALFOMBRAS, moquetas, trestillos. Domicilio y taller. SISTEMA MORLIMP. Conservación verano. ALFOMBRAS MOREY. Teléfono: 277582. (16)

MAESTRO albañil reparaciones urgentes chalets y reformas. Telf.: 462740. (10)

TOLDOS. Presupuestos sin compromiso. Almacenes Aragón. Aragón, 40. Tel. 270100. (10)

EXTRACCIONES de humos, vahos, cocinas, ventilaciones locales, limpieza y conservación. Teléfono: 274659. (12)

AHORRE DINERO Y PAGUE COMO QUIERA. Con nuestro sistema de venta y colocación de papeles pintados, moquetas, pinturas y revestimientos interiores. Desde una simple habitación a un piso completo. Trabajos rápidos y de primera calidad. Presupuestos sin compromiso OSTA, calle Padre Bmé. Pou, 2. Teléfono: 297477. (46)

SOLUCION A SUS PROBLEMAS: somos un equipo de profesionales cualificados en reparaciones, Fontanería, Carpintería, Electricidad, Cuartos de baño y cocinas. Reformas albañilería. Pintura en general. Lacado de puertas y muebles. Colocación de moqueta en suelos y paredes. Empapelados. Cortinas. Decoración escayola. Pulido abrillantado y encerado suelos. Suelos vinílicos sin necesidad de obra. Colocación parquet. Todo esto puede pagarlo en cómodos plazos, aconsejamos, informamos y hacemos presupuestos sin compromiso. Telf. 297902. (76)

LIMPIEZA DE OFICINAS y su conservación, confíela a EL BRILLO BALEAR. PIDA presupuestos. Teléfono 222700 (15)

CRISTALES, escaparates, Su limpieza y conservación confíela a EL BRILLO BALEAR. Tl. 222700. (13)

BENMA, limpieza de moquetas, sistema Multiseam o P.E.S. Guardamos alfombras. Tel.: 256005 (13)

BENMA, limpia alfombras moquetas y tapicerías. Recogida y entrega domicilio. Telf 250057 (12)

SE SIRVE tierra vegetal y cribada, sacos de tierra preparada y estiércol. Mínimo 5 sacos. 273008.

BOMBAS sumergidas de eje libre. Grupos bomba elevación de aguas. Eléctrica PUIGCERCOS Héroes de Manacor, 30 Tel. 240919. 246198. Palma (20)

GRUPOS electrógenos gasolina y diese. motores eléctricos reductores de velocidad, soldadores eléctricos. Eléctrica PUIGmacor, 30. Palma (19)

DESCALCIFICACION termos y tuberías, vivienda 3.500 pts + desplazamiento Telf.: 413488

REPARACION eléctrica de automóviles motores y embarcaciones. Talleres Eléctrico del Automóvil, General Ricardo Ortega, 29 Teléfono: 272118. Palma (18)

ARREGLOS inmediatos de persianas enrrollables y gradulux. Tel. 253748 — 241541 (10)

PINTOR, EMPAPELADOR, presupuestos sin compromiso Telf. 461435 (10)

MAESTRO DE OBRAS. Toda clase de reformas y albañilería, colocación de azulejos Telf. 280804. (14)

AMISTADES prematrimoniales, diferentes edades, toda España. Información gratis. Apartado 1722. Valencia (11)

EN CIUDAD JARDIN
FABRICA DE INCA
C/. Trafalgar, 32 — Teléfono: 26 67 01
GRAN LIQUIDACION
En prendas de cuero y ante para señoras, caballeros y niños. Y otras variedades de artículos.
SOLO DEL 20 AL 30 DICIEMBRE
(Abierto sábados tarde. Fácil aparcamiento)

Experiencia y Prestigio - Más de 25 años fabricando
ALFOMBRAS
LUIS FORTEZA
Valldargent, 63 • Tel. 23 18 16

BICICLETAS BH

PARA MANTENERSE JOVEN Y EN FORMA

DISTRIBUIDOR EXCLUSIVO
CICLOS FERRA
REINA MARIA CRISTINA, 2 · PALMA

SU MEJOR VENDEDOR
SECCION * DE * ANUNCIOS
ECONOMICOS

M.C.D. 2022

OPINIONES

«LA NAVIDAD DEL PARO»

YA

«Nos gustaría que estas Navidades fuesen de reflexión ante este problema social del paro. De reconocimiento de que existe poca conciencia de la gravedad de un estrangulamiento que pone en peligro tantos valores humanos y cristianos, y de que procede la adopción de medidas concretas para dar trabajo a los parados y extender el subsidio a los que no lo perciben.

Nos dirigimos también a cuantos con su egoísmo o estrechez de miras, con su resistencia a abandonar unos márgenes de ganancia incompatibles con las circunstancias actuales o mediante el planteamiento de reivindicaciones que sólo se podrían satisfacer a costa de los que no tienen, podríamos decir, un modesto empleo que llevarse a la boca, ponen obstáculos invencibles a la solución del problema o la dificultan gravísimamente. Unos y otros deben medir también estrechamente sus responsabilidades a la luz de la indispensable solidaridad.

Navidades, por tanto de la esperanza, desde un prisma humano y realista, que reclama de la conciencia de todos acciones muy específicas que trascienden del puro planteamiento retórico. En definitiva, queremos hacer en estas fiestas navideñas una llamada a la solidaridad porque los problemas y sufrimiento que el paro plantea a miles de familias pesan gravemente sobre todo el país, y encierran, de cara al futuro, una grave amenaza. Queremos simplemente pedir se reflexione en que un hombre sin trabajo es un hombre humillado y moralmente deprimido, porque no puede realizar una exigencia de su dignidad. Y desear esperanzadamente que en 1979 se tomen medidas encaminadas a fomentar iniciativas, estimular inversiones, arbitrar fondos públicos, etc. para que el paro se estabilice primero y se reduzca después.»

EDITORIAL

nuestros COMENTARISTAS

EL PARO, PROBLEMA NACIONAL

El afán y la pena de los desocupados, para quienes no bastan las palabras, necesitan una ayuda concreta. El Papa, Jun Pablo II, materializaba en esas palabras la necesidad de hacer frente al dolor y a la desesperanza del hombre sin trabajo. En la realidad española de ahora mismo, las palabras del Sumo Pontífice tienen un significado especial pues, sin duda, el millón de parados que ya campea en las estadísticas oficiales es el problema de mayor envergadura, más preocupante y actual, con que nos enfrentamos. Hay que abrir anchos caminos de solidaridad a todos los niveles de la sociedad para hacer frente a este reto desestabilizador de preocupantes perfiles. Sí, la situación de la economía española atraviesa momentos de dificultades y en un orden puramente técnico dar respuesta eficaz y a corto plazo al problema del paro, es poco menos que una quimera. Pero es preciso, y de forma inequívoca, que exista un compromiso a nivel individual, colectivo y de Gobierno para paliar, en lo posible, la dramática situación de los sin trabajo.

Si los acontecimientos se desarrollan en 1979 con las previsiones económicas establecidas por el Gobierno, no se podrán crear en los próximos doce meses más de doscientos mil nuevos puestos de trabajo y éstos son cálculos optimistas, pues la cifra verdadera pudiera establecerse entre cien mil y ciento cincuenta mil. Como se ve, no soplan vientos favorables para alejar del seno de la sociedad española el negro fantasma del paro y ello por razones que nacen en el vendaval de una crisis económica internacional que llegó a España con retraso y casi sincronizada con los siempre delicados tiempos de transición política. La Constitución, en su artículo 40, establece muy claramente que los poderes públicos promoverán las condiciones favorables para el progreso social y económico y para una distribución de la renta regional y personal más equitativa, en el marco de una política de estabilidad económica. "De manera especial, realizarán una política orientada al pleno empleo".

El Gobierno, los empresarios y los propios trabajadores, la sociedad en su conjunto, debemos hacer un esfuerzo de imaginación de insistir en la búsqueda de nuevas fórmulas, de comprometernos con esfuerzos nuevos, para conseguir, dentro de lo posible, y de cara al futuro más inmediato, la estabilidad de los actuales niveles de paro y, lo que es más importante, la absorción paulatina de esta mano de obra desocupada y en la desesperanza. No va a ser suficiente mantener el actual programa de contratación temporal para los acogidos al subsidio de desempleo, ni el mantenimiento del actual programa de empleo juvenil, con las desgravaciones de la Seguridad Social vigente, ni la reducción de las horas extraordinarias, ni la previsible prolongación del seguro de desempleo, para aquellos casos en que esté humana y socialmente justificado... Paralelamente, se debe abordar con rigor y realismo, y sin demagogia, la posibilidad de flexibilizar la contratación en determinados supuestos, ofrecer incentivos mayores a los empresarios que contraten nueva mano de obra, revisar la política de pluriempleo, controlar más eficazmente —y esto puede hacerlo muy bien el reciente Instituto Nacional de Empleo— el subsidio de desempleo, evitar trampas y fraudes, hoy al orden del día, para imposibilitar que se esté simultáneamente trabajando y cobrando el subsidio de desempleo, abrir más los grifos del crédito oficial y bancario, estimular la inversión privada, canalizar el dinero hacia aquellos sectores que requieren más mano de obra, etcétera.

Hay que insistir en que el problema del paro no es, ni mucho menos estrictamente del Gobierno. Sólo desde la colaboración de todos desde la solidaridad real de todos los sectores de la sociedad se podrá dar, a medio plazo, solución satisfactoria a este problema tan dramático como real. Para el próximo día quince las centrales sindicales y el Movimiento Unitario de Parados, anuncian en Madrid una manera de protesta sobre la realidad del paro en nuestro país. Si ello sirve para comprometernos un poco más a todos en tan lacerante situación, desde aquí nuestro apoyo y nuestro aplauso.

Carlos BRIONES

«MODELOS DE SOCIEDAD»

«OPINION»

«La nueva Constitución permitirá crear una España en la que los habitantes se distribuyan según sus preferencias, vayan en busca de trabajo, de oportunidades, de cooperación comunitaria donde más les venga en gana, y sientan que no son necesariamente enemigos de quienes quieren vivir de forma distinta de ellos.

En la construcción de este modelo de Estado tendremos que gastar muchas energías los españoles todos, gobernantes y gobernados, en los próximos tiempos. Pero, no hay razón alguna para que los resultados de ese esfuerzo no sean espectaculares a un plazo relativamente corto.

Pero, al fin y a la postre, las circunstancias de esta hora, la velocidad de los acontecimientos y la presión de los sucesos diarios no pueden hacernos olvidar a dónde vamos, qué es lo que cada quien propone al país como modelo de sociedad y de Estado para el futuro de este país.

Porque los problemas inmediatos son tres, básicamente: el terrorismo y el orden público, la economía y la organización territorial del Estado. Pero su solución exige que elijamos antes entre los dos modelos alternativos de sociedad y de Estado. O caminamos hacia el modelo competitivo o lo hacemos hacia el modelo igualitario.

Soy consciente de que estas ideas no son compartidas por muchos españoles que siguen confiando en el Estado para resolver sus problemas. Pero es igual. La primera obligación de quienes aspiran a dirigir la sociedad es explicar a dónde quieren ir. El camino puede ser largo y difícil. El tiempo para alcanzar ese objetivo puede que no sea hoy. Pero hay quienes pensamos que la política no es sólo pragmatismo. Y que hay veces que las ideas triunfan después de un obligado retiro en Colombey - les - Deux - Eglises.»

Joaquín GARRIGUES WALKER, ministro de Obras Públicas y Urbanismo.

LAS LEYES ORGANICAS, CON EL MISMO ESPIRITU DE LA CONSTITUCION

Arriba

Don Joaquín Ruiz - Giménez es entrevistado en «Arriba» por don Carlos Rodríguez:

«El pueblo español ha respondido con un gran sentido, en un abrumador «sí» contra los noes. Otra cosa es el tema de la abstención, que creo que hay que mirarlo con interés, tanto por el Gobierno como por los partidos, sin magnificarlo. Desde luego, me parece absolutamente anticientífico, de un desconocimiento absoluto de la sociología, sostener que la abstención es un «no». Esto es científicamente falso. La abstención tiene una serie de factores muy complejos y es heterogénea. En todos los referéndums democráticos la abstención es alta, excepto, claro, en los Estados totalitarios. Allí no hay abstención porque todo el mundo vota: no votan, pero se inventan los votos. Luego, desde la Junta Electoral Central hemos visto muy claro que hay una cierta inflación del censo, es decir, gentes que se dan de alta en un sitio y no se dan de baja en el anterior y, claro, sólo votan una vez. Luego está el tema del País Vasco... No quiero tampoco ocultar que hay una cierta desgana, cansancio, como se quiera llamar, en sectores que pensaron que la democracia lo iba a resolver todo de repente, que era el ungüento amarillo que se ponía sobre un país y ya desaparecían las estructuras económicas injustas de siglos, la corrupción, los caciquismos... Es lógico que esas personas tengan un cierto desengaño y que hayan preferido abstenerse y decir: bueno, que lo resuelva el Gobierno, que lo resuelvan los partidos.

—En su opinión, ¿sería más correcto que las leyes orgánicas fueran hechas por el mismo Parlamento que ha realizado la Constitución?

—Desde luego. No lo dudo, porque es importante que las leyes orgánicas no modifiquen el espíritu de equilibrio de la Constitución. Y claro, si las Cortes que vinieran fueran muy distintas de éstas, entonces la Constitución podría polarizarse hacia la derecha o hacia la izquierda, y esto hay que evitarlo precisamente por ser un texto de concordia. A mí me parece que la concordia se debe mantener, por lo menos, en la redacción de las cinco o seis leyes orgánicas más importantes.»

LOS ESPAÑOLES GASTAMOS 450.000 MILLONES DE PESETAS AL AÑO

«LA PRENSA»

Alrededor de 450.000 millones de pesetas gastamos los españoles cada año en juegos de azar: lotería, quinielas, bingo, casinos, etc., según datos que ha podido obtener Logos en fuentes próximas al Ministerio de Hacienda. Cuatrocientos cincuenta mil millones de pesetas que se sepan controlados por Hacienda, porque aparte están los boletos de tabernas, rifas y tómbolas clandestinas, cuya cifra de juego no está incluida en la anterior.

En primer lugar, la lotería y las quinielas siguien siendo los dos juegos en los que más apuesta el español. Este año, la emisión de la Lotería Nacional ha supuesto 146.000 millones de pesetas, cifra superior a la de las quinielas, que está entre 26.000 y 30.000 millones.

En cuanto al bingo, Hacienda ha obtenido ya en los nueve meses transcurridos de enero a octubre de este año la cifra de de 9.885 millones de pesetas, cantidad que representa el 15 por 100 de lo jugado y que constituye a su vez la tasa legal establecida como porcentaje para el Tesoro. Esto supone que el bingo, en los nueve primeros meses de este año, ha supuesto un «desembolso» de los españoles en torno a los 65.000 millones de pesetas.

Respecto a la lotería, Hacienda captó en este año entre los 32.000 y los 35.000 millones de pesetas.

¿UN PACTO SOCIAL EN ESPAÑA ES POSIBLE?

«TIMES FINANCIAL»

«(...) Los empresarios no están dispuestos a repetir la experiencia. Alegan que las alzas de salarios sobrepasaron el crecimiento de la circulación monetaria en un 5%. Como consecuencia, la circulación monetaria ha aumentado un 20% en doce meses, desde que se firmó el pacto de la Moncloa, mientras que los créditos a la industria aumentaron un 10%.

El Gobierno tiene la intención de cambiar la situación este año, estableciendo un techo salarial del 12-13% y el límite de la circulación monetaria en un 15% (...).

Las perspectivas de un acuerdo no son muy favorables. Si los sindicatos presionan para negociaciones inmediatas sobre acuerdos salariales y los empresarios rehusan abrir negociaciones hasta que los sindicatos aprueben las propuestas del Gobierno, existe la posibilidad de que este invierno se caracterice por graves conflictos industriales (...).

La situacion de SEAT puede dar una indicación del camino que seguirán las cosas. La mano de obra de SEAT está a la vanguardia del movimiento obrero español y la empresa SEAT pertenece en un tercio al INI, por lo que el Gobierno tendrá cierta influencia en el curso de las negociaciones (...)».

CONTRASTE DE PARECERES

EVASION DE CAPITALES

PUEBLO

Como en todo, también entre los magnates de las finanzas hace su aparición la picaresca, pero no es ésta una picaresca basada en la necesidad, sino en el egoísmo de quienes pretenden «asegurar» su dinero en los bancos extranjeros cuando el país atraviesa por un momento de crisis económica, y lo hacen sin tener mínimamente en cuenta quiénes son los perjudicados, que somos todos. La situación en nuestro país de transición política, unida a la de crisis económica, trae consigo consecuencias tan dañinas como las evasiones de capitales, para lo que no tardan en aparecer lo que podríamos llamar «evasores de oficio» que obtienen pingües beneficios burlando la aduana y depositando en los bancos suizos el dinero de quienes pretenden salvar sus millones de la «inseguridad» de nuestro país. El servicio especial de vigilancia fiscal del Ministerio de Hacienda acaba de apuntarse un tanto con la desarticulación de una red que llevaba evadidos 1.000 millones de pesetas.

Puede decirse que las consecuencias más graves de la crisis económica son el paro y la inflación. Ya de por sí, el dinero que permanece en el país, sin ser invertido causa, entre otros, el gravísimo perjuicio de no generar nuevos puestos de empleo en un momento en el que el paro laboral sobrepasa la cifra del millón. Pero si el dinero no sólo se mantiene estático, sino que traspasa clandestinamente nuestras fronteras, el efecto es aún más grave si cabe, puesto que, además de no generar nuevos puestos de trabajo, acrecienta la inflación de forma más directa.

Si además de una situación de crisis, la Administración establece, como está haciendo, una reforma fiscal más justa, en la que tengan que aportar mayores impuestos quienes cuenten con mayores medios, es evidente que el egoísmo de no pocos adinerados se verá acrecentado y sus aspiraciones pueden ser las de depositar sus caudales a salvo en los bancos suizos. Hay que tener en cuenta que la efectividad de un impuesto progresivo se vería seriamente mermada si sirve como estímulo para potenciar las evasiones de capital: porque difícilmente pueden recuperarse los beneficios que podrían haberse obtenido, por ejemplo, con los 1.000 millones de pesetas evadidos por la red recientemente desarticulada. Es necesario tomar estrictas medidas aduaneras, si con ellas basta, contra la evasión de capitales. De lo contrario, la crisis económica que atravesamos puede agravarse excesivamente.

DIOGENES

LA NAVIDAD, EPISODIO CULTURAL...

LA VANGUARDIA

En un artículo evocador, J. Fuster lo acaba así:

«Yo no me atrevo a sugerir que la Navidad, tal como la heredamos, es un episodio «cultural» digno de conservarse. Me temo reproches jovialmente «progresistas». Ya ocurrirá lo que tendrá que ocurrir. Pero me parece que la decadencia de las comidas navideñas sea tanto como olvidarse de Virgilio, del «Quijote», de Thomas Mann, de Picasso, de la música barroca, de Guerau de Liost. La cultura del paladar tenía, hasta ahora, la obligación del calendario: unas «fiestas». Las familias se dispersan, la población se resigna al bocadillo, y luego se irá al cine o a la discoteca. Será su estilo —y me repito— de celebrar el Nacimiento del Redentor, que, evidentemente, no es menos profano que el que habían implantado nuestros predecesores. El desfalco no es religioso. Es sociológico, de una parte, en cuanto la «familia» entra en crisis, y es gastronómico, de otra porque, desaparecido el «hogar», se disuelve la cocina. No sé lo que Vázquez Montalbán o Luis Bettonica opinarán sobre el tema. Mis reticencias no son de «gourmet» sino de un nostálgico que se sabe condenado a serlo sin remedio. Y no es una cuestión de cancioncillas ni de teologías. Es un poema de Salvat-Papasseit. O una glosa de Xènius. O el horror de una hamburguesa.»

«BALEARES»

M.C.D. 2022