Baleares

El diario de más circulación en el archipiélago

Palma de Mallorca, miércoles 16 de febrero 1977. — Precio 15 pesetas. — DIRECTOR: ANTONIO PIZA.

TRAS LAS BUENAS NOTICIAS POLITICAS

FUERTE INCREMENTO DEL MERCADO BURSATIL

(Página 17)

LEGALIZACIONES DE PARTIDOS POLITICOS

EL PCE PODRIA SER MANDADO AL TRIBUNAL SUPREMO

Problemas con la duplicidad de siglas

LA CORUÑA: Los campesinos impidieron la ocupación de las fincas

VEINTE HERIDOS Y CUARENTA DETENIDOS

(PAGINA 24)

Villaescusa, en su despacho

MADRID. — El teniente general Emilio Villaescusa, presidente del Consejo Supremo de Justicia Militar, se ha reincorporado a su despacho oficial donde ha empezado a despachar los asuntos normales de trabajo de este alto organismo. El señor Villaescusa fue liberado el pasado viernes después de permanecer 18 días en poder del GRAPO. (Telefoto CIFRA GRAFICA)

LOCAL

- COSME VIDAL, DELEGADO DE GOBIERNO EN IBIZA.
- LA TERRIBLE MARGINACION DE LOS PARADOS.
- AGUA ESCASA Y CARA EN BUÑOLA.
- VUELO LIBRE EN CURA.
- OTRA VEZ LOS MEJORES ORGANISTAS DEL MUNDO.
- 300 ALUMNOS DE BACHILLERATO A DISTANCIA.
- EL BUEN NEGOCIO DE LA HOSPITALIDAD, por Juan Pla.

Inminente concentración empresarial naviera

LA BASE DE LA NUEVA ESTRUCTURA SERIA LA COMPAÑIA «TRASMEDITERRANEA»

(Página 10)

Mañana, visita de los Reyes a Cuenca

(Página 14)

Las riberas francesas, inundadas

LYON (Francia). — Pequeña localidad de Vozines, no lejos de Lyon, que está cubierta por las aguas del río Sena, y a la que solo se puede llegar por barco. Casi todos los ríos de Francia se han salido de cauce, inundando el área de las riberas de dichos ríos. (Telefoto CIFRA GRAFICA)

M.C.D. 2022

LA FACTURA DE MARLON Y OTRAS FACTURAS

Por Manuel Alcántara

El dinero de los actores se airea hasta la ventilación y el dinero de los políticos se esconde hasta el recato. El primer gremio es exhibicionista y el segundo practica el ocultismo, pero se sabe de políticos que tienen más dinero que algunas estrellas de Hollywood. Este dato puede llevarnos a la precipitada conclusión de que los políticos son mejores actores, aunque "amateurs", que los actores profesionales. Ciertamente ocurre que también suelen ser más feos, pero esto no importa demasiado, ya que el más verídico espejo del alma no es la cara sino el bolsillo.

Es admirable que los grandes actores tengan tiempo para acumular una fortuna, pero no lo es menos que a los pequeños políticos les suceda lo mismo. Entre los divorcios, los barbitúricos y los platós, los actores encuentran siempre un hueco para cimentar grandes ganancias, de la misma manera que lo encuentran los políticos, entre declaraciones de principios, conferencias y almuerzos de trabajo. La revista "Posible", de la que soy asiduo lector --una de las causas de mi pobreza es que soy asiduo lector de muchísimas revistas; otras causas son que no soy político ni actor-- le está preguntando a nuestros hombres públicos por sus dineros. Confieso que algunas respuestas me han encogido el corazón. Hay casos de grave penuria y otros de conmovedora austeridad. Como no tengo derecho a pensar que haya políticos que mientan, ¿cuándo ha ocurrido eso?, debo rectificar mi creencia, sin duda poco apoyada en la reflexión. Nuestros hombres públicos son menesterosos en su mayoría y casi todos ellos podían hacer suyo el emocionante "slogan" de San Francisco de Asís: "Yo necesito poco y lo poco que necesito lo necesito muy poco", que dicho sea de paso, difiere escasamente del mío, ya que uno necesita poco, pero lo poco que necesita lo necesita mucho.

A Marlon Brando le acaban de presentar una facturita: al parecer, debe unos dieciocho millones de pesetas en un hotel, presuntamente confortable, de Polinesia. Han sido quizás unas vacaciones caras, pero únicamente en el caso de que Marlon Brando abone la factura. Decía Wilde que el dinero sólo le es necesario a la gente que piensa pagar sus deudas.

Según las estadísticas es más frecuente el derroche entre los cómicos que entre los ideólogos. La vida del actor implica esa monstruosidad de ser otro, de hacer de "otro", y esta abnegación comporta en algunos casos insignes hasta trastornos mentales. Algunos saben retirarse, como la divina Greta, o como George Sanders, que se retiró definitivamente por el foro del suicidio y que dejó una nota preciosa: "Ahí os dejo, en esa pocilga". Otros, a fuerza de verse en los carteles y de retratarse al borde de su piscina de Beverly Hills, no soportan bien la idea, verdaderamente insoportable de envejecer. La acción corrosiva de los calendarios es mucho más molesta para la gente bella, que tiene más que perder. La belleza de los autores es efímera y, en cambio, la fealdad de los políticos es duradera. Esta ventaja contribuye a la serenidad de los líderes, sin duda superior al equilibrio de los galanes.

Es cierto que a los hombres públicos se le suele pasar otra clase de facturas, pero eso lo hace una señora llamada la Historia, mucho menos apremiante que un director de hotel.

Manuel ALCANTARA

HOMES DE PES

Per MIQUEL BOTA TOTXO

L'AMO EN MIQUEL de Ca'n Trinxetet de l'Horta tingué sempre la maniagor de que havia de morir de càncer i visqué vuitanta anys, amb més salut i agilitat que un cabrit salvatge. I entre el gemec de la temença i la satisfacció de sentir-se més sà que un gra d'all, solia entaular llargues xerrades amb l'amo En Rafel Colom, aprofitant la serenor de les nits d'estiu. I tenien tota la raó quan es referien a les exigències dels homes mancats de consideracions humanes, tan hàbils per apropiar-se de la integritat dels altres sense donar ni tan sols una paraula d'amor.

Ambdós ho sabien massa cert, abans de que el temps ho donàs per fet, que En Gabriel i En Ramon acabarien com el ca i el moix. Congeniar no resulta fàcil. I manar és més difícil que obeir. De caràcter més bé no definit, eren dos amics que sempre s'havien demostrat un gran apreci, fins que arribaren a exigir-se tant un de l'altre que acabaren així:

«—Biel, ja m'has fet dubtar
amb el teu frit i bollit.
Pareix que em mostres un dit
i amagues tota la mà.
Aixi, no em puc confiar
perquè fins me sent ofès.
Jo t'havia fet bon pes
i ulls grossos a la romana;
però el teu cap buit demana
més que un misser de pagès.»

«—Tu me dius que no pots riure
perquè tens la boca closa;
i que la dona et fa nosa
per a millorar el teu viure.
Tu em dius que vols esser lliure
d'idees i de pensar,
que vols jeure i governar
totes les puces del món.
Més que esser lliure, Ramon,
això és voler esser quintar.»

I, una persona, quan li parlen d'un home de pes que es podria posar en dubte, fa volar dins el seu pensament el record del sentit humorístic de les gloses referides als dos amics esmentats.

Homes de pes! En quanta l'acumulació d'ossos de troçada llarga i popes feixugues, l'abundància és incontrovertible, encara que també hi hagi magres i secardins.

Ara bé; homes de pes en quant a intel.ligència i en quant a cor ample i bondadós, també abunden. Venturosos aquells que tenen la sort de mantenir una amistat generosa amb homes d'autèntica dignitat humana!

I el que ara passa és que per tot arreu demanen homes de pes. I per tant, per aconseguir allò que s'ansia, o bé es tindrà que posar més carn, afegir més popes o millorar el caràcter, enriquint-lo de generositat, serenor, pau, germanor i també d'intel.ligència, que la saviesa i l'aptitud també compten.

I no tan sols es demanen homes de pes. També les coses es volen de pes, les conferències es volen de pes, els perlaments es volen de pes.

Per cert que, abans d'una de les meves darreres intervencions —havia de parlar sobre EL SENTIT UNIVERSAL DE LA POESIA D'EN COSTA i LLOBERA—, un home de més de xeixanta anys, vimenós i de cara aixuta, em demanà si el que jo havia de dir era cosa de pes.

Em sorprengué la pregunta. Ràpidament em vaig recordar de la glosa d'En Biel i d'En Ramon, del pes específic de la carn i del pes de l'esperit, del pes de la veritat, del pes de la germanor humana.

Com a resposta, al final del meu parlament, vaig afegir que, un jorn, es trobaren a Pollença dos glosadors de renom. I un preguntà:

«Vós que sou un home entés
i no n'errau cap ni una,
me voldríeu dir quin pes
li calculau a la lluna?»

I l'altre respongué:

«No sé si això és una figa
o si anau de bon sentit.
Però, igualment que s'ha dit
que, com bollidura antiga,
per les pedres de veixiga
res millor hi ha que la junça,
s'ensenya per totes parts
que la lluna té dos quarts;
i dos quarts sols fan mitja unça.»

L'amo En Tomeu, si m'escoltàreu i m'heu llegit, jutjau i pesau-me amb una romana, ja que
«Filla de Roma nasqué Pollença...»

Hem de convenir, sense dubte, que la teoria de la relativitat, en últim terme, es podria aplicar, generalitzant, perquè tot és relatiu.

Pollença, 1977.— PAU.

COLOR DEL DIA

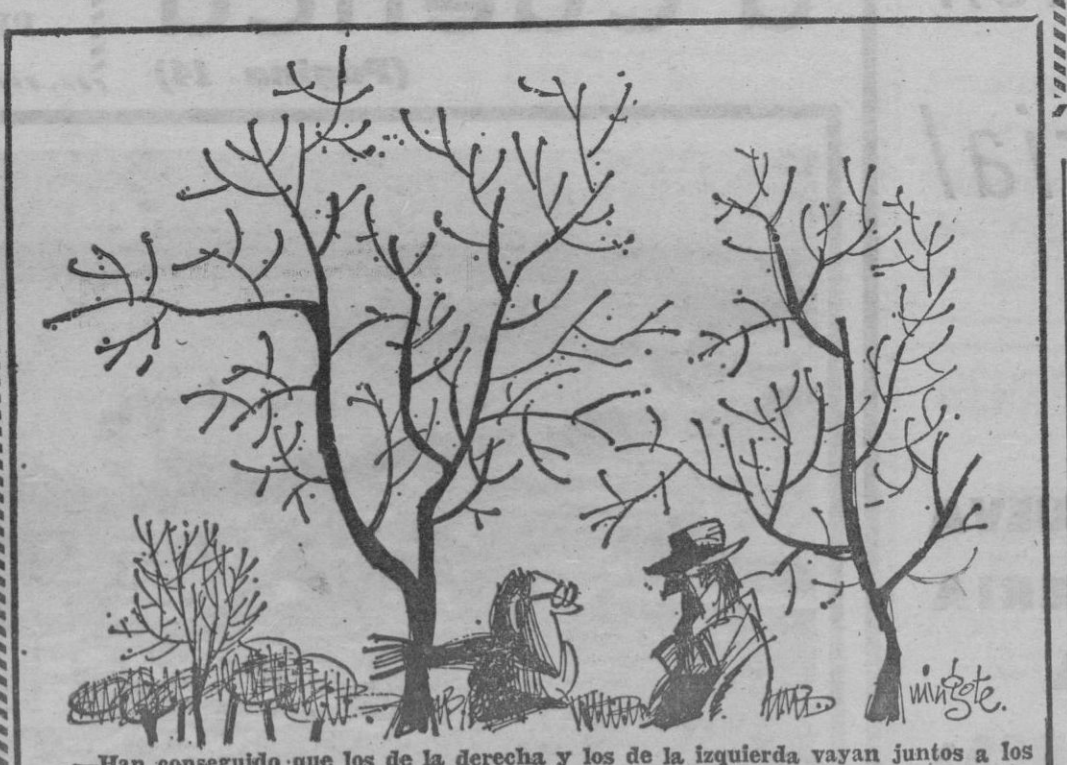

—Han conseguido que los de la derecha y los de la izquierda vayan juntos a los mismos entierros.

Baleares

AÑO XXXVIII :-: N.° 11.683

DEPOSITO LEGAL P.M. 1958

REDACCION, ADMINISTRACION Y TALLERES: PASEO MALLORCA, 29 Y 31, PALMA.

EDITADO POR PRENSA Y RADIO DEL MOVIMIENTO PASEO GENERALISIMO, 142 - MADRID

DIRECTOR: ANTONIO PIZA. Tel: 232186
ADMINISTRADOR GENERAL: ANTONIO RUIZ. Tel: 236382

REDACCION	235940 (tres líneas)
ADMINISTRACION	
TALLERES	
PUBLICIDAD	231177
SUSCRIPCIONES	235710
CIERRE	231177

M.C.D. 2022

AQUI, LA NOTICIA

COSME VIDAL, DELEGADO DE GOBIERNO EN IBIZA

Según hemos sabido, el Ministerio de la Gobernación ha nombrado delegado de Gobierno en Ibiza a don Cosme Vidal, periodista. La toma de posesión será a comienzos de la próxima semana, con asistencia del gobernador civil, señor Marín Arias.

Vaya nuestra más cordial enhorabuena a Cosme Vidal, durante tantos años ligado a "BALEARES". Hasta la fecha venía desempeñando la corresponsalía de nuestro periódico en la isla hermana.

EL «PALACIO SOLLERICH» YA PERTENECE A PALMA

En el despacho del alcalde de Palma y por diferentes notarios se autorizaron ayer mañana escrituras públicas relativas a la adjudicación a Muniprensa del equipamiento para el proceso de datos fiscales, del Banco de Datos; a las obras para guardería infantil de Son Cladera; al bar del parque de la Cuarentena; a diferentes obras de semaforización de las calles Balanguera, Cardenal Reig, plaza Pedro Garau, Marqués de la Cenia y General Riera, así como las relativas a calle Corralasas 9 y 11 y Pólvora, 4.

También ha sido firmada la escritura de compraventa por la que ha pasado a propiedad de la ciudad de Palma el "Palacio Sollerich". Con esta adquisición consumada, el Ayuntamiento podrá elaborar planes de destino del preciado inmueble, entre los que ya figura la instalación de una céntrica biblioteca municipal.

PROXIMO DEBUT DE QUINITO EN MEJICO

Para don Juan Pérez de la Fuente, propietario de la prestigiosa ganadería brava de Atenco, de Toluca, la más antigua de Méjico, le ha sido encargada una serie de dibujos iluminados a nuestro querido compañero Quinito Caldentey, en cuya colección figuran los más destacados nombres de la historia taurina del país azteca, tales como Gaona, Silveti, Armillita Chico, Carlos Arruza, etc., figurando en la misma también un dibujo representativo de Juan Belmonte, como máximo exponente del toreo español, el más glorioso de todos los tiempos. El sugestivo encargo, que ornamentará la hacienda del señor Pérez de la Fuente, ha sido hecho a través del conocido industrial mallorquín don Miguel Sastre Gayá. Después de este primer contacto de nuestro Quinito con el país azteca, es muy posible que éste tenga que trasladarse a la capital mejicana (Méjico D.F.) para celebrar allí una exposición de su genial obra pictórica. La colección de don Juan Pérez de la Fuente ya ha sido entregada.

SEGUNDO PAGO A PARKMAR: 16 MILLONES DE PESETAS

Un total de 67 asuntos, aparte el despacho de urgencia que pueda darse, forman en la Orden del Día de la próxima reunión de la Comisión Municipal Permanente.

Destaca el pago del segundo plazo a satisfacer a Parkmar, con cargo al primer Presupuesto Extraordinario de 1976, por importe de dieciseis millones de pesetas, lo que se somete a aprobación.

También figura para aprobación una liquidación de gastos de "Gener a Mallorca" por importe de millón y medio de pesetas.

JERONIMO JUAN TOUS Y LA ASOCIACION DE VIUDAS

Ayer por la tarde, Jerónimo Juan Tous, nuestro acreditado experto en arte, dió una amena y documentada conferencia titulada "Primeros pobladores de las islas" a un auditorio formado por distinguidas damas de la "Asociación de Viudas de Baleares".

Jerónimo Juan con su proverbial buen decir y exponer, dió, verdaderamente, una lección magistral de Historia Mallorquina, que ilustró con una serie de bellas diapositivas en color de los monumentos prehistóricos más característicos de Mallorca y Menorca.

La conferencia, que fue muy aplaudida, resultó un acto cultural del mayor interés.

«NOMADAS», EN EL CIRCULO DE BELLAS ARTES

Desde el pasado día 12 hasta el próximo 18, expone en el Círculo de Bellas Artes una interesante colección de fotografías, el artista catalán Pedro Marrugat Querol, que tiene en su haber más de doscientas distinciones obtenidas en concursosnacionales e internacionales. Fotografías de Marrugat, por ejemplo, se han publicado en el diario moscovita "Pravda", que en dos ocasiones distintas premió al artista catalán. De su actual colección, dice: "intento dejar un testimonio de la existencia de gentes que viven y sufren, pero se conforman con su manera de ser, marginadas y pobres, pero sin lugar a dudas, inmensamente ricas en virtudes humanas". Marrugat se refiere a los nómadas, que este es el título de la exposición.

(En el grabado, la sala en la que exhiben las fotografías de Pedro Marrugat).

MONTESION, COMPLETO (EN LOS CURSOS DE PARAPSICOLOGIA)

Nos lo comentaba el padre González-Quevedo, director de los cursos de divulgación de parapsicología que tienen como escenario el salón de actos de Montesión: "el primer sorprendido por el éxito de los cursos, créame, he sido yo. Y ello teniendo en cuenta que la matrícula no es precisamente barata". El profesor se refería a la masiva asistencia de cursillistas.

PROBLEMAS DE MUCHO Y POCO

Dentro de nada la noticia consistirá en descubrir organismos, empresas, asociaciones donde no tengan problemas. Está claro que en el Ayuntamiento no pintan oros, al menos para todo el mundo o quizá para nadie.

Hablando, hace tan sólo unos días, con el ex-secretario del Ayuntamiento de Palma, señor Alonso Giráldez supimos que a la hora de las jubilaciones las glorias y pompas de los más altos cargos quedan reducidas a las cenizas de los sueldos base.

Todos los problemas son de mucho y poco. Mucho para pocos, que también tienen sus quejas y reivindicaciones la mar de justas. Siguen en la lista los del "mucho para poco". Problema, siempre más resonante.

Y más que de un juego de palabras se trata de un resumen de la cuestión.

UN CARNET INTERESANTE

Todos los estudiantes pueden obtenerlo en el servicio Seutive, instalado en los bajos de la Delegación de la Juventud. Un carnet con el que dentro y fuera de España se pueden obtener importantes bonificaciones en el precio de los viajes. Se trata de un documento muy definido, internacional, sin el cual muchas veces se pierde el derecho a las mencionadas rebajas.

«LUIS VIVES» Y ASOCIACION DE PADRES

Se está encauzando lo que dentro de poco podría ser una nueva asociación de padres de alumnos. En este caso nos referimos a los padres de los alumnos del colegio Luis Vives. Pronto les daremos información más amplia.

CARNAVAL

Por lo visto este año se pone otra vez de moda lo del carnaval. Esta vez es la Escuela de Turismo de Baleares quien "abre el carnaval" el día 17 de este mismo mes a las 9.30 de la noche con una cena de gran gala, gran subasta y baile de disfraces en el Hotel Valparaíso. Una embajada femenina nos ha informado.

TOLDOS GRADUABLES
la solución de
CAFETERIAS-BARES
HOTELES-CHALETS
RESTAURANTES
ATICOS
¡UN TOLDO GRADUABLE ES MUCHO MAS QUE UN SIMPLE TOLDO!
Es la solución definitiva a los problemas de SOL o LLUVIA. Al accionar sus mecanismos se regula la abertura de las placas de aluminio, esmaltadas en atractivos colores, o de poliester decorado, desde la posición de abierto, máximo caudal de luz y aire, hasta la de totalmente cerrado, impidiendo así el paso de la lluvia.
¡¡ES PERFECTO ECONOMICO, Y ADEMAS... DURA TODA LA VIDA!!
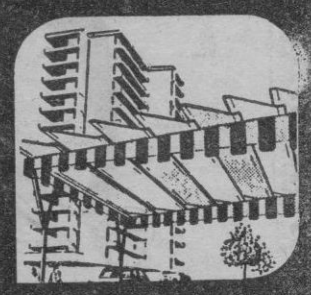
Solicite información a
TECH-MÓVIL
C/ 16 de Julio. Naves Serman, 48
POLIGONO "LA VICTORIA"
Tel. 29 84 01

COMPRO
ANTIGÜEDADES
PINTORES MALLORQUINES: Ankerman — Bauzá — J. Pizá, F. Bernareggi, D. Bennasar, P. Caffaro, A. Fuster, J. Fuster, Fuster Valiente, A. Gelabert, A. Ribas, N. Puget, O'Neill, F. Morell, C. Pizá, P. Viale, F. Bellini, R. Raumage, T. Citadini, L. Cerdá, A. Macedonski.
CERAMICA, ARMAS, BRONCES, SILLERIAS, COMODAS, MESAS, CAMAS, MONEDAS y PINTURA ANTIGUA.
Sr. ROMERO — Teléfono: 21 55 24

AVISO
ESTHETICIENNE
Para importante firma internacional de cosméticos precisa:
ESTHETICIENNE — COLABORADORA
Extraordinaria oportunidad.
Interesadas escriban facilitándonos sus datos personales y profesionales al:
Apartado FD 35 de Palma de Mallorca.

M.C.D. 2022

EL BUEN NEGOCIO DE LA HOSPITALIDAD

(A doña Carmen y a don Antonio)

Por JUAN PLA

AMIGO GALA

Se ha dicho, hace unas horas, que **Antonio Gala**, tres veces doctor universitario, dramaturgo célebre y, sobre todo, buen amigo, va a trasladar su casa a Mallorca. Le costará mucho dinero traerse todas las cosas que tiene en su casa de Madrid y mucho dinero encontrar una mansión capaz de satisfacerle plenamente, en este abigarrado lugar de gentes extrañas e internacionales. Tal vez encuentre un pisito de trabajador en Son Gotleu y, con el tiempo, llegue a ser socio y forofo del Atlético Baleares, que va en cabeza de la clasificación de tercera. **«No es posible»**, dirán los prohombres del turismo y de la mandanga capitalista local. **Gala** merece un lugar como el que tiene **Cela**, por lo menos, y, cuando al atardecer de febrero, con los almendros en flor, despierte de su siesta, como **Cela** hace unos meses, le comprará de un golpe el chalet a su vecino, «porque no le cabrán» los libros en su casa. Pero **Gala** no podrá mirar con un catalejo a la bahía —**«al mar de Ulises de Cela»**—, para ver regatear a su hijo, como **Cela** suele hacer, porque **Gala no tiene hijos**, ni va camino de tenerlos. **Gala** es el hijo por antonomasia. Pero, ¿por qué se viene **Gala** a Mallorca?

—Porque le han clavado una daga toledana en su puerta, en Madrid, con un papel que amenaza muerte. Le han dicho que va a ser «ejecutado».

—A mí también me lo han dicho, hace apenas unos días —puedo contestar yo—, pero no me han regalado, de paso, la daga toledana. **Y diré más: Con la daga de Gala podríamos hacer un hermoso abrecartas, para abrir las que a mí me llegan, con crucecitas de adorno y matasellos de Barcelona.**

Antonio Gala, el cordobés filósofo, jurista y ciencipolítico, con doctorados que blindan su pública piel de bohemio creador y de trabajador doméstico pertinaz, persona de altísimos conceptos amorosos, dice que está triste y que está asqueado de vivir en Madrid, donde no le dejan en paz. Pero no yo sé si ha dicho o ha dejado de decir que quiere instalarse en Mallorca. Sólo he leído la noticia y la he dado por buena. Hasta podría ser tema para llenar párrafos en lo que aquí suele llamarse crónica de información local.

Venga o deje de venir, lo que importa es otra cosa: ¿Por qué?

Si desciframos el por qué del malestar de ciertos ciudadanos en ciertas ciudades de España, tal vez hayamos dado con la clave del auténtico drama del país.

De nada ha de valer que ganen los «míos» en las próximas elecciones, si no me encuentro a gusto en mi lugar natural. ¿De qué servirá ser de izquierdas, si la derecha no ha de dejarme en paz? ¿De qué servirá ser de derechas, si la izquierda ha de ponerme «condiciones» y ha de entorpecer, más que mi vida, el sentido de mi vida?

«En España priva —me dijo Gala una vez— la cólera del español sentado».

—¿Qué es España? —le pregunté.

—Un país imprevisible —contestó Gala.

E insistí ligeramente, en aquel lugar amigo, que era su antigua casa en la calle del General Mola (Madrid), una noche en que sólo éramos tres en la estancia, su pareja, él y yo. Insistí:

—¿Cómo eres tú?

—Yo soy como Andalucía: Yo soy la austeridad y el desdén.

—¿Levantaremos cabeza, Antonio?

Y en ese momento, precisamente, fue cuando me dijo por primera vez aquella frase que ya se ha hecho célebre en algunos periódicos. Dijo:

—Levantaremos cabeza, porque un olivar dura más que un ministro.

Tengo a **Antonio Gala** por buen amigo: siempre ha seguido con atención mis escritos, fueren libros, artículos, reportajes o lo que fueren. Su agudeza crítica ha sido siempre frontal y beneficiosa. Yo me alegraría mucho de que **Antonio Gala** viniese a vivir a Mallorca, aunque, como mallorquín, no podría yo garantizarle la bondad de sus más lógicos e ineluctables colegas: La admiración, paradójicamente, no es la virtud más frecuente en esta isla, heredera del genio griego, según viejas historias. Y sin admiración no hay buena filosofía, no hay buena política, no hay nada que marche hacia adelante.

Por lo demás, sólo se trata de encontrar lugares todavía vírgenes a la malevolencia de los que regalan dagas toledanas y papeles amenazantes. Es muy probable que Mallorca, todavía, sea un lugar hospitalario y que su gran estructura básica para el turismo y el advenimiento de personas externas no sea una mera propaganda de los reputas mercaderes, que sólo van a lo suyo, como vulgarmente se dice. Por lo demás, como ya he insinuado, no faltarán agudos mercaderes que le ofrezcan, **«a precio de amigos»**, una buena casa, para vivir y trabajar. Lo que no importará es que se traiga a Mallorca esa infinita colección de bastones con que aparece retratado en la última revista ilustrada, ni que piense, como pensó ante el suavísimo Amilibia (que me suena a ALMIBAR), cuando decía que se nos avecinan tiempos, sino de sangre, **«vociferantes y temblorosos»**. Nada de eso: aquí sólo tenemos a la vista una revolución escandalosa, que es la de quienes van a perder hasta los cueros y las orejas, cuando se nos legalice el juego. Pero nada de voces, ni temblores. Aquí, calma...

«CUIDAD A LAS VIUDAS»

En la misma hora, sobre los mismos papeles, página por página, me ha dado mi suerte de lector, dos rostros de mi misma historia: el de doña **Carmen Polo**, viuda de **Franco**, y el de don **Antonio Gala**. Para ambos tengo yo, creo humildemente, una buena palabra. Mi tesis, que aboga por la abolición total de las amenazas, de los terrorismos, rencores, incordios o guerras fratricidas, es también válida para el caso de la viuda de **Franco**.

A las viudas hay que cuidarlas, decía San Pablo en una epístola. San Pablo era un buen elemento. No sé yo si hubiese dicho lo mismo, refiriéndose a **Antonio Gala**.

Y resulta, también, que la imagen de la viuda del anterior Jefe del Estado ha salido en portadas de revistas, porque se dijo que el GRAPO iba a meterles mano, a cualquiera o a todos los de la familia de doña Carmen. Ella no ha dicho nada, pero, si no se retira al pazo de Meirás, hasta podría gestionar su mansión de paz temporal en cualquier rincón de esta isla. ¡No faltaría tampoco el mercader que, por encima de toda admonición política, le encontrase algo «bueno, bonito y barato»! Aquí, ya lo he dicho, somos unos águilas para el negocio de la hospitalidad.

Total, que el GRAPO ha sido desarticulado. Luego, es posible que cada español amenazado e incomodado se quede en su lugar natural. Y esa sería la gran noticia, vive Dios. Es claro que todavía quedan por esclarecer algunos puntos en la panorámica general del orden público español y, para la primavera, probablemente, nuestra cordial acogida a toda persona que merece respeto y cuidado (hoy he mencionado a dos, pero hay diez mil en el mismo caso) pueda ser un fruto de incuestionable realidad. A eso vamos, creo yo: **libertad sin ira, naturalmente.**

M.C.D. 2022

CON RAZON ESTAN ENFADADOS

AGUA ESCASA Y CARA EN BUNYOLA (CUANDO SUS MANANTIALES ABASTECEN PALMA Y CALVIA)

—No nos importa que vendan agua, lo que no podemos aguantar es que estemos nosotros escasos de ella y se vaya a otra parte. Los bunyolines piensan que la empresa EMAYA, concesionaria de los pozos de Sestremera, sitos en el término municipal de Bunyola, venda su agua a Calviá, cuando la tenemos que comprar durante el verano a un precio más caro.

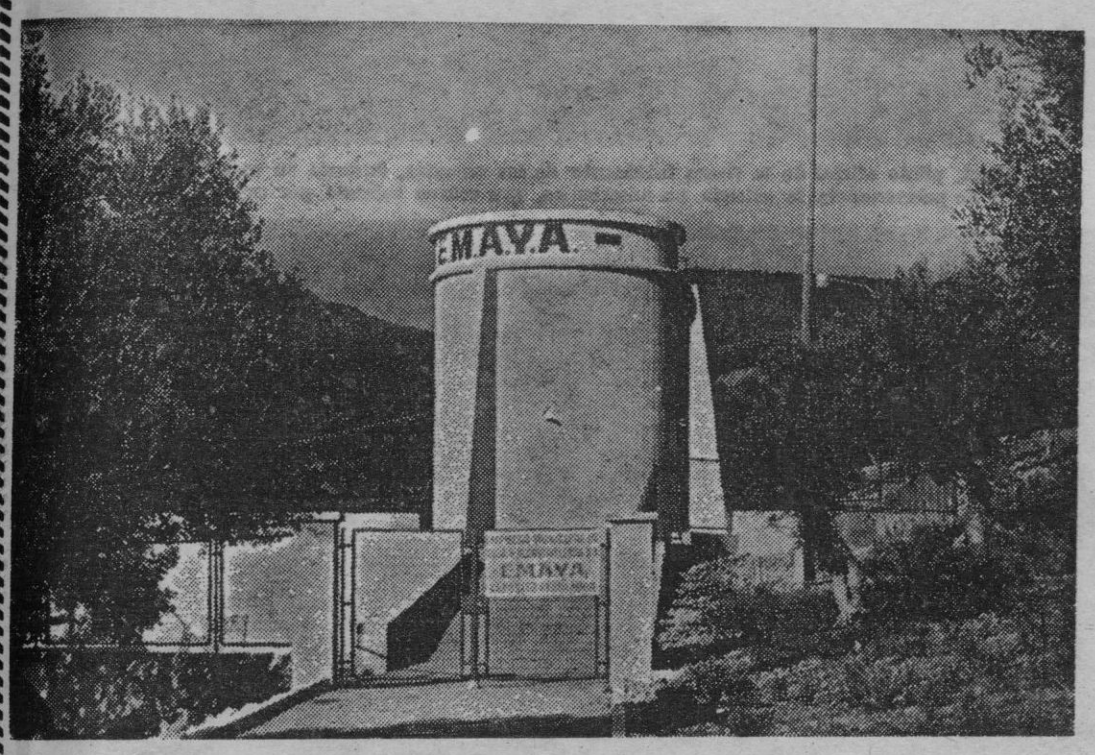

Así habla el alcalde de Bunyola, Andrés Cabot Gamundi, al periodista que ha ido a informarse de la problemática que padece todo el término de Bunyola. Comencemos por el principio.

--Bunyola siempre ha tenido bastante agua para abastecerse. Desde hace mucho tiempo la Font de la Villa, situada en dirección nordeste del pueblo y a unos dos kilómetros daba suficiente agua para toda la población Cuando se dividieron aquellos predios, los dueños de Font de la Villa tenían la obligación de facilitar una determinada cantidad a los nuevos. Pues bien, después de repartir el líquido, el sobrante, mediante una cañería servía para el pueblo en general. Antes se consumía mucha agua. Había abrevaderos de animales, una lavandería pública, etcétera. Incluso se dedicaba una parte para el riego.

Hace unos diez años se canalizó. Desde hace dos o tres se cobra a cinco pesetas el metro cúbico.

LOS POZOS DE SESTREMERA

—¿Y luego?

--Desde hace unos tres años hemos notado que a mediados de agosto el manantial de Font de la Villa se resentía bastante, aunque todavía sobraba agua para abastecer a todo el pueblo y corriera la que sobraba por el torrente.

Por estas fechas se comenzaban las perforaciones en los pozos de Sestremera, alcanzando una profundidad de más de 400 metros.

Ahora bien, a partir de entonces varios pozos de los alrededores, por supuesto, de mayor altitud, se secaron. Los afectados superan la docena.

—Si el manantial del pueblo se seca, ¿de dónde beben?

--Desde primeros de junio hasta mediados de octubre, Bunyola debe de bombear agua de unos pozos particulares, concretamente d'Es Cocons, costándole al pueblo 10 pesetas el metro cúbico.

—¿Cómo es posible que en verano el pueblo de Bunyola tenga que comprar el agua más cara teniendo tanta en su término municipal?

--Es muy sencillo. La empresa concesionaria del agua procedente de los pozos de Sestremera es EMAYA, que últimamente ha suscrito un contrato con el Ayuntamiento de Calviá por el que se compromete a vender 30.000 toneladas diarias. Es precisamente eso lo que ha levantado tantas protestas. Siendo, según los técnicos, esta perforación tan profunda la que ha secado nuestros manantiales, se tengan que llevar nuestra propia agua. Las quejas han ido por dos caminos. Uno por el Ayuntamiento, al Ministerio de la Gobernación, y otra, por la Hermandad Sindical de Labradores y Ganaderos, a través de la Cámara Agraria al de Agricultura. Esto se puede comprender después de que EMAYA saque de aquí 1.200 toneladas día de las cuatro grandes bolsas en que están divididos los pozos de Sestremera. Hay que darse cuenta de que esto supone muchos miles de pesetas anuales para el pueblo y es él mismo quien eleva las correspondientes protestas.

—¿Solución

--Sólo vemos una: que se estudie la cantidad de agua que se ha apropiado la vena de Sestremera y que se le dé al pueblo para su consumo. Hay que pensar que al haberse secado los pozos de más altitud, los agricultores se han visto muy perjudicados ya que no pueden regar sus predios. Por otra parte, el Ayuntamiento ha denegado el permiso para que muchas de estas pequeñas fincas tengan agua canalizada si en ellas no existe una vivienda. Se ha limitado en el pueblo totalmente el agua a usos exclusivamente domésticos.

PALMAÑOLA

—Lo que sí extraña un poco es que en la urbanización de Palmañola el Ayuntamiento haya dado 1.700 - 1.800 toneladas diarias, cobrándose, según los vecinos, a una cantidad excesiva.

--Le hemos dado el agua porque realmente les hacía falta. De momento la toman de Font Seca. Por lo que respecta al precio elevado, sé que algunos se han negado a pagar. Esto supone el cierre de sus instalaciones. De todas formas se están realizando gestiones al considerar que es un precio elevadísimo (18 pesetas el metro cúbico). Si se desautorizan estas tarifas, la empresa concesionaria (NASA) deberá devolver lo que ha cobrado de más a los habitantes de Palmañola.

—Bien, dejemos esto. Se trata de harina de otro costal.

F. RIVERO

(Fotos: Cosme VIVES)

Doscientas personas ante el límite de la paciencia

La terrible marginación de los parados

Jaume Santandreu, un testimonio del problema

SUCESOS

EN PALMA

SE SUICIDA POR NO PODERSE MANTENER

...Noticias parecidas a ésta y otras que habrán quedado sumidas en el más lamentable ostracismo, son una pieza de muestra trágica de la actual situación económica que nosotros atravesamos y de la implacable marginación de los parados. En estos momentos según notificaciones oficiales, hay más de diez mil obreros sin empleo de los que más de la mitad cobran, como pueden, el subsidio de desempleo. No obstante, las personas que con más dificultad atraviesan este invierno son aquellas deshauciadas de nuestros estamentos, sin ninguna ayuda oficial, sin posibilidad de reincorporarse a la sociedad, radicalmente apartados por nosotros mismos. "Estos doscientos —señala Jaume Santandreu, obrero y cura— cualquier día pueden atentar contra su vida. Puede que tengan razón en su medida".

VENDER SUS MANTAS Y LOS TIESTOS

—Esta noche —indica Santandreu— sólo he dormido una hora, ya que he tenido que levantarme para que varios de los sesenta huéspedados en "la Sapiència" vendieran unos tiestos por unos duros. Igual se llevan sus propias mantas... Todos van pidiendo limosna y deambulan muchas horas por la ciudad...

—¿Qué pasa que este problema no es señalado ya tanto?

—Es una cosa muy triste, que en éstos momentos tan delicados ni los partidos políticos, ni las centrales sindicales, ni los organismos oficiales —que es más grave— parecen tener interés en el tema que cada vez más cobra gravedad. Hay el peligro que con esta euforia electoralista se silencien estas cosas y que persistan estructuras y organismos autocráticos del antiguo régimen

—¿Como actúan las entidades oficiales sobre el caso del paro?

—Muy mal. La Diputación Provincial que debiera asumir la gran responsabilidad de mantener y crear puestos de trabajo, ya que es la que cobra muchas contribuciones no ha abierto el comedor de la Misericordia. Cáritas gasta muchos millones para la comida y la protección de los parados aunque no cubre todas las necesidades.

SIN LUGAR DONDE TRATARLES

—¿Tampoco hay centros asistenciales donde se atiendan a estos enfermos sociales?

—De ninguna manera. Los alcohólicos son internados en el Manicomio en un gran patio en el que conviven neurasténicos, subnormales, crónicos... No hay en donde tratar estos pacientes que por otra parte, muy difícilmente podrán ser reabsorbidos por nuestra sociedad. Creo que ha sido esta misma sociedad, con sus políticos y demás quien los ha apartado.

El alcoholismo, la indiferencia sexual, los caminos del robo, las graves enfermedades mentales... "El material humano —concluye Jaume Santandreu— formado en dos años de vegetación no ha evolucionado nada de nada. No sería tan difícil la solución a su problemática inmediata".

"Yo en su circunstancia, también lo pensaría seriamente el acabar con mi vida. Es muy triste la marginación de los parados", señala el cura-obrero manacorer.

J. C.

M.C.D. 2022

DESDE EL MONASTERIO DE CURA, Y A CARGO DEL PILOTO OFICIAL DE LA EMPRESA FABRICANTE

Exhibición de vuelo libre con cometa

EN PALMA SE VA A CREAR LA PRIMERA ESCUELA OFICIAL

El apasionante deporte de vuelo libre con cometa, ha llegado también a la isla. Y, el lunes y ayer, se realizaron una serie de exhibiciones que corrieron a cargo del piloto oficial de la firma inglesa fabricante de las cometas, el australiano Erick Short.

«Nosotros —explican los señores Ian Nordstron y Ted Willes, importadores de este deporte— nos hemos recorrido toda la isla, buscando el lugar más idóneo para la práctica del vuelo libre. Y el mejor es este, el monasterio de Cura».

Y en Cura, el lunes, se hizo la primera demostración, que se pensaba repetir ayer, pero el viento lo impidió. No en vano, y esto es importante, estaba en juego la vida de un hombre...

HACIA LA CREACION DE UNA ESCUELA DE VUELO

—¿De qué material están confeccionadas las cometas? —le preguntamos al señor Brian Harrison, fabricante de las mismas en Inglaterra—.

--De una fibra artificial, que ha sido homologada por las autoridades norteamericanas, británicas y las de los países en los que se practica este deporte, que ya son muchos.

—¿Qué precio tienen?

--Como el aparato es de importación, se encarece bastante en España. Su precio va desde las 50.000 a las 60.000 pesetas. El equipo completo, naturalmente.

—¿Qué peso tiene?

--Unos diecisiete kilos.

Nos explican después los señores Willes y Nordstron, que se va a crear en Palma una escuela de vuelo libre, que será imprescindible para volar en las cometas.

"NO ES PELIGROSO" (SI SE SABE MANEJAR)

—¿Es peligroso este deporte?

--Si se conoce su manejo, no, en absoluto. Pero sin haber tripulado nunca una cometa. es una temeridad intentarlo.

—¿Qué tiempo se requiere para aprender a manejarla?

--Tres dias son suficientes, pues no ofrece ninguna dificultad. Pero lo importante es que el monitor sea un verdadero profesional. De ahí que nosotros vayamos a crear ahora la primera escuela. Y no se podrá comprar ningún aparato sin mostrar antes el certificado que garantice que se ha seguido ese curso.

—Si se ha tardado tanto tiempo en encontrar el lugar más apropiado para la práctica del vuelo libre, cabe imaginar que Mallorca no es, precisamente, el lugar ideal.

--En invierno, desde luego, por las turbulencias, por las rachas de viento, no. Pero no ocurre lo mismo en primavera y verano.

DOS TIPOS DE VUELO

—¿Cuántos tipos de cometas existen?

--Dos. El individual, y el doble. Este último se emplea, preferentemente, para las clases, para el aprendizaje.

—También hay varios tipos de vuelo.

--El de arrastre, en el que se engancha la cometa a un automóvil o una lancha, y este que estamos probando ahora, el de vuelo libre, que ya es más difícil, por los vientos, por la vegetación, etc. Pero también es, esta última modalidad, la más apasionante, pues desde que inicias el despegue hasta que aterrizas, es el piloto quien lo hace todo, quien dirige el aparato.

—¿Qué tiempo, por término medio, suele durar cada vuelo?

--Es difícil fijar una media. El récord mundial, por ejemplo, lo ostenta un piloto norteamericano, que estuvo volando por espacio de 15 horas. Pero esto, claro, fue en un campeonato en el que se intentaba batir el récord anterior. Y se consiguió. Un deportista no profesional, puede estar una media hora o algo más.

Y DESPUES, A VOLAR

El lunes, Erick Short, como decíamos al principio, voló por espacio de varias horas, en dos cometas distintas, lanzándose al vacío, desde la cima de Cura. La exhibición resultó un éxito completo. Y ayer por la mañana se había anunciado la repetición, pero el viento no fue un aliado, sino todo lo contrario.

--El verdadero peligro radica en la fuerza del viento. Si éste es uniforme, se puede volar con absoluta libertad, sin riesgo; pero si el viento es, como hoy, racheado, resulta una temeridad intentar volar —nos explican—.

Y se decide aplazar hasta más tarde, por si cambia el viento, la prueba. Hasta que, definitivamente, sobre las 16 horas, nos vamos todos: ellos, los técnicos y nosotros. Matías Pascual, más previsor, había estado el lunes en Cura, y podemos dejar constancia gráfica del vuelo de las cometas.

JAIME JIMENEZ
(Fotos: Matías PASCUAL)

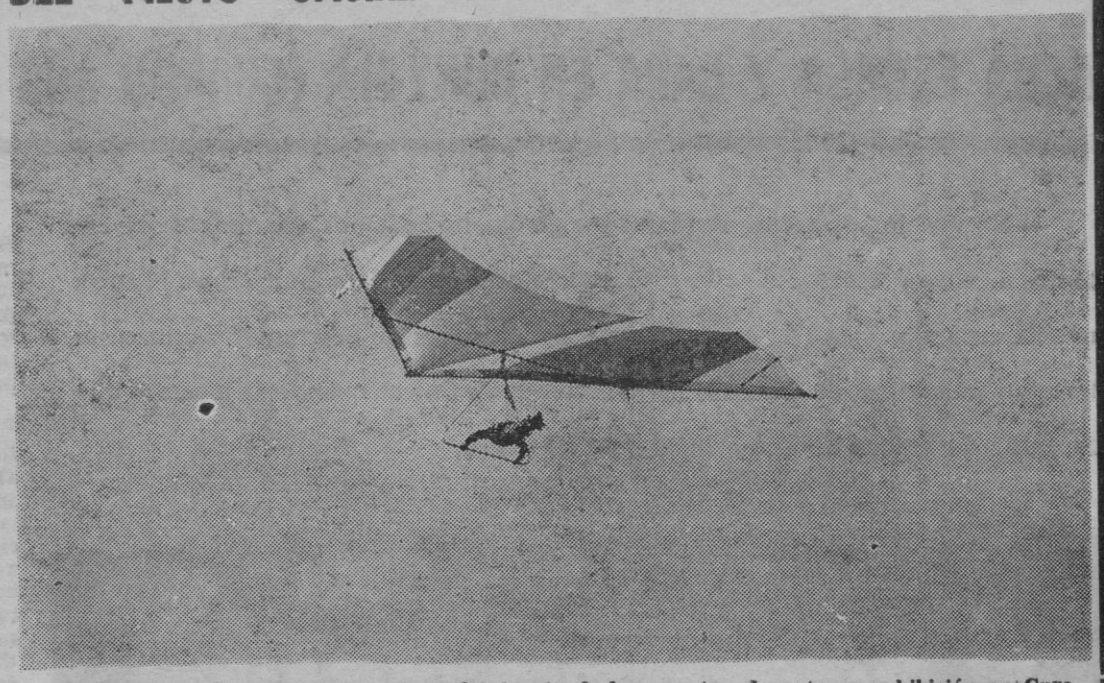

Erick Short, piloto oficial de la firma fabricante de las cometas, durante su exhibición en Cura. El record de permanencia lo ostenta un americano, que estuvo volando por espacio de 15 horas.

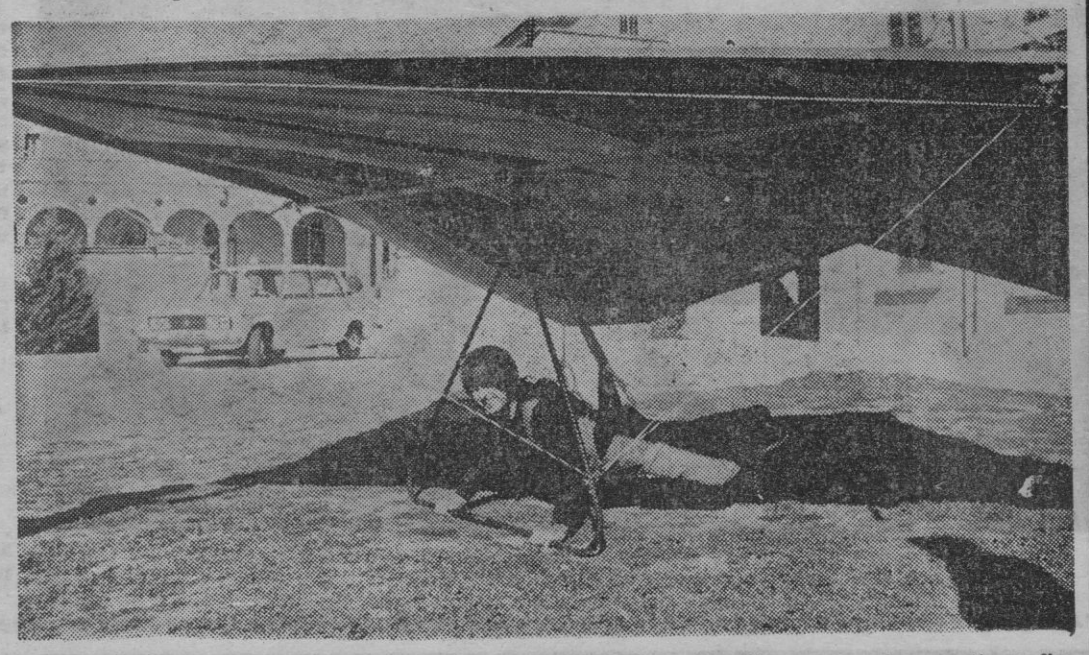

El hermano Lorenzo, franciscano del monasterio de Cura, también quiso probar, en tierra firme, la cometa.

DE NUEVO, LOS MEJORES ORGANISTAS DEL MUNDO COINCIDIRAN EN PALMA

Una vez más, la Caja de Ahorros y Monte de Piedad de las Baleares reunió a los representantes de los medios informativos para darles cuenta de una de sus más próximas e importantes realizaciones en el terreno musical, cual es la Semana Internacional de Organo, cuya séptima edición tendrá lugar en el templo de Santa Eulalia desde el 21 al 26 del corriente mes de febrero.

Como dijo muy bien a los reunidos el presidente de la Caja de Ahorros, don Fulgencio Rosselló, después de saludarles cordialmente, la citada "Semana" ha adquirido ya una relevante importancia, hasta el punto que ha logrado alcanzar un nivel de tal naturaleza que hoy en día está considerada como una de las mejores manifestaciones artístico-culturales entre las de más envergadura que se celebran en Europa.

Por otra parte recordó a los presentes, sin jactancia, pero con sano y noble orgullo, que la Caja de Ahorros tiene a mucha honra el patrocinio y subvención de una serie de manifestaciones artístico-musicales tales como la "Capella Mallorquina", que dirige Bernardo Juliá, dentro de la Obra Social de la Caja. Esta actividad se complementa con la dotación de becas para estudios de violín y piano; aportaciones a las delegaciones de "Juventudes Musicales" de Palma, Mahón, Sóller y Ciudadela; la celebración del triunfal e interesantísimo Concurso Internacional de Guitarra "Andrés Segovia"; el "Concurso de Villancicos" de Porto-Cristo; aportaciones extraordinarias a la tradicional Semana de Opera y al Festival de Música de Mahón; a la Escolanía de Lluc, Capella Davídica Ciudadela y actividades de agrupaciones de Porreras, Coll d'en Rebassa, Santanyí, Artá, etc.

A continuación, Bernardo Juliá —que en su calidad de presidente de la Comisión Diocesana de Música es el organizador de la "Semana" —informó a los reunidos de que al patrocinio de la Caja de Ahorros, se han sumado este año con sus colaboraciones la Comisaría Nacional de la Música y la C.I.T.E.

Puso de relieve que el ofrecimiento de los organistas de todo el mundo, prácticamente se produce masivamente desde hace ya unos años pues para ellos resulta un verdadero honor ser incluidos como intérpretes en la "Semana". A tal efecto, este año ha podido ser admitida, por primera vez, una organista argentina —Adelma Gómez— que lo había solicitado junto con otras dos. Por otra parte son muchos los aficionados extranjeros que solicitan se les comunique cada año la fecha de la celebración de la "Semana". Y en la actualidad, ya se encuentra en nuestra ciudad buen número de extranjeros también llegados exprofeso para asistir a las audiciones de órgano.

Los organistas que van a actuar este año pertenecen a seis naciones distintas y son todos primerísimas figuras. Además de la citada Adelma Gómez, que abrirá los recitales, figuran, por orden de actuación, Josef Sluys, de Bélgica; Luis Elizalde, de España; Eberhard Kraus, de Alemania; Gastón Litaize —el eminente organista francés invidente que ha actuado ya en varias ocasiones— y Stefan Klinda, de Hungría.

Las audiciones tendrán lugar en el templo de Santa Eulalia y empezarán puntualmente a las ocho y cuarto de la noche.

La reunión estuvo honrada, también con la presencia de don Carlos Blanes, director de la Caja de Ahorros y la del Rdo. Sr. ecónomo de la parroquia de Santa Eulalia.

Todos hicimos votos para que el éxito se acreciente, si cabe, en esta ocasión y para que no falte la presencia de nuestra juventud que, cada año, ha llenado masivamente el templo, dando fe de su acendrada afición a la buena música, en general, y en particular, a las audiciones del llamado Rey de los Instrumentos.

PEDRO DEYA

M.C.D. 2022

MAS DE TRESCIENTOS ALUMNOS MATRICULADOS EN BALEARES

EL INSTITUTO NACIONAL DE BACHILLERATO A DISTANCIA NECESITA SOLUCIONES URGENTES

Descentralización:

Exámenes en cada una de las islas y tutores fijos

(JUAN CARLOS UBEDA, PRIMER TUTOR NOMBRADO EN BALEARES)

¿Saben ustedes lo que es el I.N.B.A.D.? Seguramente es la primera vez que le dan noticias de estas siglas en la prensa local y, por otra parte, hace un curso que funciona. Estas siglas significan: Instituto Nacional de Bachillerato a Distancia. El mismo funciona en la isla desde el curso pasado. Pero este año a partir de enero ha sufrido una transformación de la que les queremos hablar.

Precisamente será don Juan Carlos Ubeda Mulero, primer tutor nombrado en la isla de estos cursos de bachillerato a distancia, quien nos hable de esta faceta.

Antes, sin embargo, hagamos un poco de historia de esta fundación.

UNA MODALIDAD JOVEN

El I.N.B.A.D. se creó el 16 de octubre de 1975. Se publicó en el Boletín Oficial del Estado el decreto de esta nueva modalidad para cursar en nuestra nación los cursos de bachillerato que, en lenguaje de hoy, serían cursos de B.U.P.. El primer año se matricularon en la nación más de 6.500 alumnos repartidos en todo el territorio nacional y otros doce países europeos y americanos. En su orientación y evaluación participaron más de 500 profesores de Institutos Nacionales de Bachillerato Colaboradores de la I.N.B.A.D.

Los alumnos que en este segundo curso continúan con esta modalidad estudiantil han tenido que hacer frente en esta primera experiencia educativa, en primer lugar, a la propia índole educativa de la enseñanza a distancia que supone para el alumno un esfuerzo grande de voluntad y autocontrol serio.

En segundo lugar, la falta de material didáctico adecuado a esta modalidad.

En tercer lugar, la urgencia de comenzar la actividad académica sin la infraestructura y medios materiales proporcionales.

DESORIENTACION

El director del I.N.A.D. al iniciar el presente curso decía a los alumnos: «Este año dividiremos el curso en tres trimestres, manteniendo el mismo tiempo de material didáctico: cada trimestre recibiréis un Documento por asignatura, cuyos contenidos correspondientes serán evaluados en la segunda quincena de enero, segundo quincena de abril y segunda quincena de junio. La programación concreta del curso la haréis con los profesores-tutores de los Centros Colaboradores que se os asignen y ellos mismos os convocarán para realizar las pruebas mencionadas».

Estas palabras del director Pedro Arranz, se han realizado en parte, por ello hemos querido entrevistar al primer tutor nombrado para Palma de estos cursos a distancia.

TRESCIENTOS ALUMNOS EN LAS ISLAS

Han sido nombrados por el Ministerio, dos profesores licenciados para cuidar de las tutorías de estos cursos de bachillerato a distancia. Uno de letras y otro de ciencia. Nosotros entrevistamos a Juan Carlos Ubeda, profesor de letras.

—¿Desde cuándo funcionan en la isla estos cursos de bachillerato a distancia?

—Desde el curso pasado.

—¿En el anterior quién cuidó de examinar a los alumnos?

—Se encargaron los Jefes de Departamento, los catedráticos de Institutos.

—¿Cuántos alumnos están matriculados en el presente curso?

—Pasan los trescientos. Hemos de tener en cuenta que sumamos también los matriculados de las islas hermanas, Menorca e Ibiza.

—¿Los de Menorca e Ibiza deben desplazarse a Palma para las evaluaciones?

—Así es, es una de las cosas que deben ser solucionadas cuanto antes ya que los alumnos que cursan el bachillerato a distancia en su mayoría son obreros y hacer unos viajes de esta índole de isla a isla para examinarse les acarrea problemas en el orden económico y de trabajo.

Juan Carlos Ubeda, tutor de los Cursos de Bachillerato a Distancia que se desarrollan en las islas.

NOMBRAMIENTO EN ENERO

—¿Cuándo fueron nombrados por el Ministerio- de Educación tutores del I.N.B.A.D. en Palma?

—Recibimos el nombramiento el mes pasado. O sea cuando el curso estaba encauzado ya, o por lo menos debía estarlo; se llevaban oficialmente tres meses de curso escolar. Esto nos ha creado a nosotros y a los alumnos una serie de problemas. Además no se reciben como debía ser por correspondencia el material didáctico desde Madrid. Uno de los problemas que requieren urgente solución es este: descentralizar este tipo de enseñanza.

—¿Vuestro nombramiento como tutores seguirá en el próximo curso?

—Parece que no, nosotros estamos en los «penenes» y este nombramiento, según parece, rescindirá en el presente curso. Ha sido esto de las tutorías una experiencia.

—¿De quién dependeis como profesores?

—Del Instituto de Palma a pesar de que nosotros sólo nos dedicamos a la tutoría de estos alumnos de Bachillerato a distancia.

—¿Qué cosas deberían solucionarse rápidamente en este tipo de enseñanza?

—Hay que descentralizarla, no hacerlo impide que se desarrolle el curso con cierta normalidad. Se debería tener una mayor autonomía no sólo por parte de los tutores encargados sino también por parte del Instituto encargado. Y, por lo que se refiere a las islas, también se debe solucionar urgentemente, lo de los exámenes en otras islas. También es importante que de una vez para siempre se diga claramente como deben funcionar estos cursos, si con tutores o no. Hace tres años que se está probando la forma más adecuada y todavía no se tiene una respuesta clara. Ello repercute en el rendimiento de los alumnos.

MATRICULACION

—¿Cuánto cuesta la matrícula de estos cursos por correspondencia?

—Tres mil pesetas y con ella entra el material didáctico, indicativos, tutorías, «cassettes» de idiomas, etc.

—¿Seguirá el sistema de tutorías para el próximo curso?

—Parece ser que se quiere prescindir de los tutores y que sean una vez más los jefes de departamento de institutos los responsables y los que corrijan los exámenes, creo que si se prescinde de los tutores se crea un problema más a los institutos y a los mismos alumnos.

—¿Su opinión sobre estos cursos?

—Sin lugar a duda, igual que la Universidad a distancia, es un sistema para facilitar este tipo de enseñanza en todos los niveles y más para los trabajadores. Por ello creo que sería necesario para ser tutores de estos alumnos una especialización necesaria que se dejaría notar en esta modalidad a distancia, hasta que ello no suceda estos cursos irán un tanto a la deriva.

Hasta aquí nuestra entrevista con el primer tutor del I.N.B.A.D. Nos hemos enterado después, de que, el año pasado los catedráticos de Instituto que cuidaron de los exámenes de los alumnos del I.N.B.A.D. no cobraron un solo céntimo para ello y que, esta clase de tutorías estaban encima de sus trabajos ordinarios. Todo ello hace suponer que es urgente una solución en este campo, como también la pedimos, en su día, referente a la Universidad a Distancia. Los trescientos alumnos matriculados en Baleares lo necesitan y lo exigen

Mateo CLADERA

(Foto: JUANET)

El Certamen de Cala Ratjada, al llegar a su IV edición provincial

Se transforma en I Muestra Nacional de Cine Independiente

«Asi abrimos más puertas, más posibilidades»

El Certamen de Cine Amateur de Cala Ratjada, es uno de los pocos que ha ido adquiriendo consistencia y volumen (los otros son, lógicamente, el de Pollensa y el del Vinces). Ahora, al llegar a su cuarta edición, amplía su ámbito provincial y se convierte en I Muestra Nacional de Cine Independiente. ¿Por qué? Se lo pregunto a Antonio Palmer Sancho, y explica:

—No queremos que el certamen pueda quedar estancado o desfasado. Así, abrimos más puertas, más posibilidades. Pueden acudir todos cuantos tengan algo qué decir con el cine, utilicen el formato que sea, grande o pequeño. De ahí que admitamos, además de los clásicos 8 y super 8, los 16 mm. Ahora bien: deseamos contar con la imprescindible participación de los autores locales que colaboraron con nosotros estos tres últimos años.

—¿Se introduce alguna otra modificación importante?

—Acaso, el cambio de fechas. En lugar del próximo mes de marzo, como era tradicional, pasamos a los días 5, 6 y 7 de mayo. Por otra parte, los premios se han ampliado. Para el primero hay treinta mil pesetas y trofeo; para el segundo, diez mil y trofeo; para el tercero, cinco mil y trofeo. Además, diez mil pesetas para la mejor película de autor provincial que no hubiera obtenido ninguno de los anteriores, y el tradicional premio a la mejor interpretación.

—¿Y el carácter de primicia de vuestro certamen?

—Esto se mantiene, por cuanto los films deberán ser de producción posterior a 1973 y no contar con ningún premio provincial, nacional o internacional.

—¿Jurado?

—Todavía no está completamente determinado, aunque puedo adelantarle que habré dos críticos cinematográficos de diferentes medios de comunicación, y también el destacado cineista catalán Carlos Soler Viñas.

—En definitiva, todo en marcha...

—Así es. Gracias, en buena medida, al patrocinio extraordinario que este año nos concede el ayuntamiento. La comisión organizadora agradecería que hiciera constar este hecho.

—Que los ayuntamientos patrocinen e impulsen los fenómenos culturales. Así debe ser. Así veo que es en Cala Ratjada.

Octavio AGUILERA

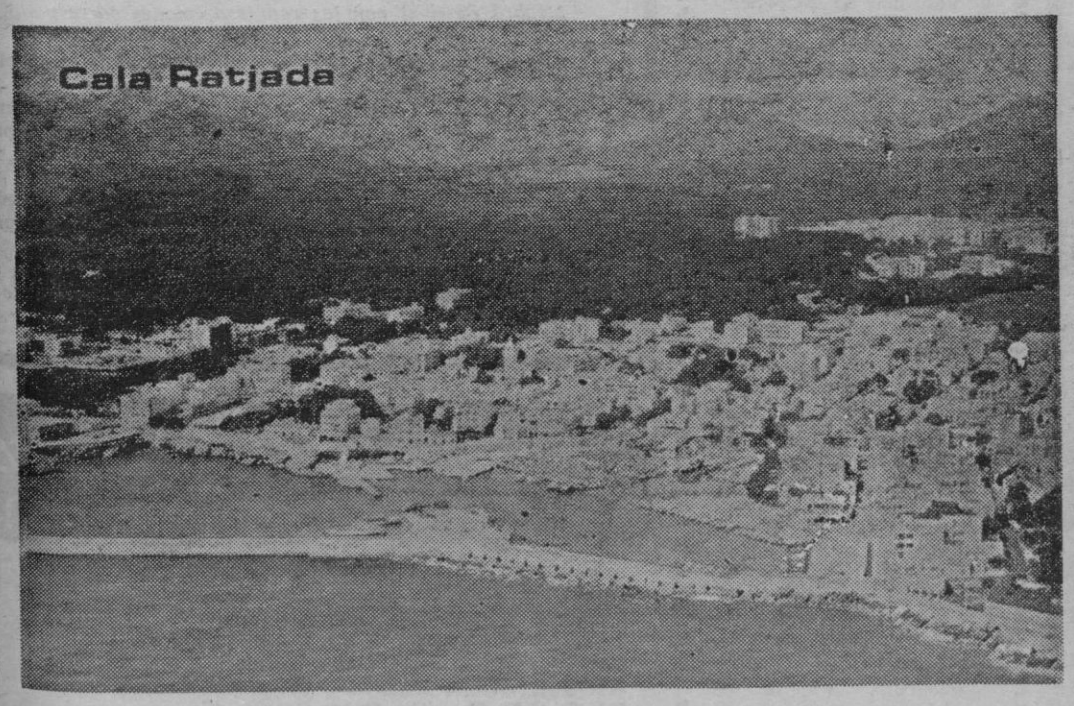

RESTAURANTE
PORTONOVA
PALMA NOVA, TEL. 68 15 12

Comunica, con el fin de evitar molestias, a su distinguida clientela, que para la noche de HOY, día 16, tiene todas sus plazas reservadas

M.C.D. 2022

LOS TRABAJADORES DEL METAL ELABORAN UN ANTEPROYECTO DEL CONVENIO

MENSUALIDAD MINIMA DE 27.000 PTS. Y JORNADA LABORAL DE 40 HORAS, PRINCIPALES REIVINDICACIONES

Los trabajadores del metal de Baleares han elaborado recientemente un anteproyecto del convenio, que presentan para negociar con sus representantes ante el empresariado.

Los puntos principales que se reivindican son:

El período de validez del convenio será de un año. Por lo que respecta a las reivindicaciones económicas, se encuentra la petición de 900 pesetas diarias como salario mínimo, retroactivo desde primero de enero y revisable cada tres meses de acuerdo al aumento del coste de la vida. Las pagas extraordinarias serán dos mensualidades actualizadas y 15 días de beneficios en Pascua.

Se solicitan escalones salariales; es decir, que haya una subida mayor para los sueldos más bajos y viceversa. La jornada laboral tendrá 40 horas semanales (sábados libres), reducción del período de prueba a 15 días, pasando, de inmediato, a fijo, y 30 días de vacaciones remuneradas ajustadas al salario real.

En el apartado de las pensiones, los jubilados cobrarán el cien por cien del salario real y la edad será a los 60 años ó 40 de servicio en la misma empresa. Los trabajadores que tengan pendiente el servicio militar durante su cumplimiento cobrarán el 50 por ciento del salario y el cien por cien si tienen que mantener una familia. Los incapacitados por enfermedad o accidente percibirán siempre el salario total, independiente de la duración de la baja.

Las dietas se fijan en el anteproyecto en 800 pesetas/día y 400 media dieta. También se pide que el impuesto de trabajo personal, así como la seguridad social esté a cargo de la empresa.

Otras reivindicaciones que solicitan los trabajadores son: concesión de becas a los jóvenes trabajadores para que estudien, o enseñanza profesional que lleve la empresa. Igualdad de los jóvenes respecto al resto de los trabajadores, así como la mujer al hombre. Readmisión de los despedidos por actividades sindicales y salariales. Derecho de reunión, de manifestación y de huelga. Libertad de sindicación. Amnistía total y laboral.

El anteproyecto realiza un estudio para una familia compuesta de padre, madre, hijo de 15 años (estudiante de 1.º de BUP en un instituto) y una hija de 10 años (que estudia 4.º de EGB en un colegio privado subvencionado), la cual necesita para sus gastos 378.100 pesetas anuales.

GASTOS DE LA CASA

Vivienda (propia) y comunidad	50.000 pts. año
Agua, gas y electricidad	15.000 pts. año
Mantenimiento del inmueble	14.000 pts. año
Limpieza de la casa	6.000 pts. año
Total	85.000 pts. año
Gastos de alimentación	216.000 ptas. año

GASTOS VARIOS

Transportes	8.000 pts. año
Educación	6.000 pts. año
Cultura	12.000 pts. año
Sanidad	4.800 pts. año
Diversiones	15.150 pts. año
Ropa y Calzado	31.150 pts. año
Total:	378.100 pts. año

Esta cantidad entre catorce mensualidades da un promedio de las 27.000 pesetas; es decir, 900 pesetas diarias.

Este convenio (el primero de Baleares) ha sido asesorado por la coordinadora de Comisiones Obreras y confeccionado en una asamblea celebrada en el local social sindical de Son Gotleu.

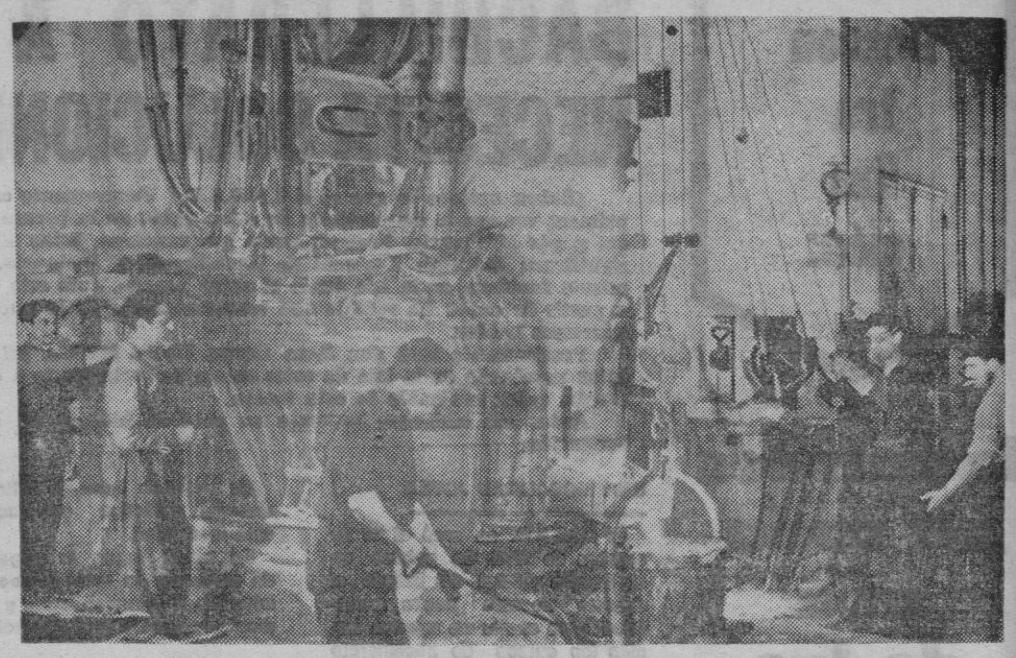

EL AYUNTAMIENTO Y LAS ZONAS TURISTICAS

Segunda sesión de estudio

Nuevamente y bajo la presidencia del alcalde Buchens tuvo lugar ayer tarde en el Ayuntamiento una sesión de estudio de temas relativos a las zonas turísticas del término. Asistieron, con el alcalde, los Sres. Dezcallar, Sastre, Alvarez y Jordá y los alcaldes de barrio Sr. Ripoll, de El Terreno; Sr. Mas, del Coll d'En Rebassa; Sr. Veny, de Ca'n Pastilla; Sr. Xamena de la Playa de Palma; Sr. Vidal, de El Arenal y el concejal Sr. Llasera, de San Agustín.

Con esta nueva reunión prosiguió el estudio de los temas de saneamiento, limpieza y vigilancia de estas zonas con vistas a la próxima temporada, respecto de la cual los índices de ocupación pueden ser algo superiores a los calculados en un principio.

Los temas de coordinación de obras en las respectivas zonas al objeto de no incidir en la época de temporada, ocuparon asimismo la atención de los reunidos.

REUNION EN EL TERRENO, DEL ALCALDE CON LOS VECINOS Y COMERCIANTES

En los locales de la Escuela Parroquial se celebró anoche la anunciada reunión de Paulino Buchens con la Asociación de Vecinos. Objeto de la reunión lo constituía el desarrollo del Plan de Barriadas en aquella zona. Como se sabe, las directrices principales de este Plan, contemplan fundamentalmente el tema de las zonas verdes, las guarderías infantiles y el consultorio médico de Seguridad Social

Por lo avanzado de la hora daremos cuenta en nuestra edición de mañana del desarrollo de la reunión.

CELEBRACION EN PETRA DEL DIA DE LINCOLN

SE PRESENTO EL AVANCE DEL II VIAJE JUNIPERIANO A TIERRAS DE AMERICA

Como ya viene siendo tradicional, se celebró el pasado domingo en Petra el Día de Lincoln, para honrar su memoria, en la conmemoración del 168 aniversario del nacimiento del gran presidente americano.

A las 12, en el Museo Fray Junípero Serra, tuvo lugar un acto en el que presidieron el Dr. Antonio Bauzá, presidente de la Asociación de Amigos del Padre Serra, don Gabriel Cáfaro, en nombre de la Diputación, don Pedro Cabrer, en el del Ayuntamiento de Palma, Mrs. Dina Moore Bowden, presidenta honoraria de la Sección Juniperiana, don Miguel Ramis, director honorario del Museo, P. Salustiano Vicedo, superior del convento de San Bernardino y otras personalidades.

El Dr. Bauzá dió la bienvenida y presentó la Medalla del Nacimiento de Pau Casals; leyó un telegrama de adhesión de los expedicionarios de Vich. Fueron ofrecidos al Museo distintos cuadros de la Misión de San Luis Obispo en nombre del alcalde de aquella localidad californiana.

Mrs. Bowden pronunció un parlamento glosando el Día de Lincoln. El señor Bestard, agente consular de los Estados Unidos en Baleares, leyó un discurso en el que trazó las semejanzas entre el Presidente Lincoln y Fray Junípero Serra. Al final fue servido un vino español.

En el monumento al Padre Serra fueron ofrecidas coronas de laurel.

Después en el Celler se sirvió un almuerzo de compañerismo, a cuyo postre se presentó el Avance del II Viaje Juniperiano a tierras de América, patrocinado por la Asociación de Amigos de Fray Junípero Serra y la Sección Juniperiana, con el aval de los servicios técnicos de Viajes Kronos,

Delegación de la Juventud

FESTIVAL DE GIMNASIA ESCOLAR EN PRIMAVERA

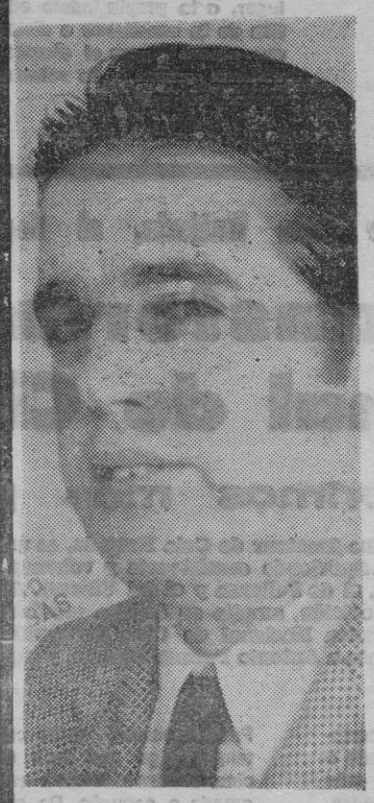

Las actividades de la Delegación de la Juventud son variadísimas. Naturalmente no podemos pretender que unos breves momentos con el titular de la Delegación, señor Ysasi, basten para sistematizar la labor de los diferentes departamentos.

—Como realización inmediata, el XXX Concurso Nacional de Peluquería entre los días 21 y 25 de este mes.

—*¿Y en lo deportivo?*

—Precisamente se está haciendo balance del Seminario de Profesores de Educación Física llevado a cabo. Consecuencia a destacar, entre otras, me parece noticiable la preparación del Festival de Gimnasia Escolar de Primavera, en cuyo contenido, además de tablas, aparecerán este año modalidades de mini tramp, camas elásticas, etc.

—*¿Actividades culturales?*

—A fines de mes habrá que fallar el Concurso de Teatro Juvenil de grupos aficionados, con límite de edad 25 años.

—*¿En mallorquín?*

—Ninguna limitación al respecto. Hemos registrado ya inscripciones de Mallorca y de Ibiza

—*¿Habrá Festival con las representaciones correspondientes?*

—No, se trata de un concurso y el jurado actuará en plan volante y se trasladará a los lugares donde habitualmente representan estos aficionados. Los vencedores tendrán su final de fases de sector en Cuenca y allí sí está prevista la representación.

—*¿Alguna actividad de enseñanza?*

—A destacar en estos momentos los cursos para jóvenes trabajadores enmarcados en el concepto de la orientación profesional.

Naturalmente la conversación se ha limitado a lo más inmediato. La agenda de la Delegación es una muestra viva de la actividad diaria. — A. A.

Adquiera Baleares en Palma

ZONA TERRENO

KIOSCO KATY. - C/. Calvo Sotelo.
KIOSCO MONTOJO. - C/. Calvo Sotelo.
KIOSCO PELE. - C/. Calvo Sotelo.
KIOSCO AGUA DULCE. - C/. Calvo Sotelo.
KIOSCO B. T. C/. Calvo Sotelo, 476.
KIOSCO BARBARA. - C/. Calvo Sotelo.

M.C.D. 2022

EL DIA

PERIODICO DE LA MAÑANA

ROGER DE CRUYFF

Un jugador holandés pel que es va pagar el seu pes en oro, ha tornat a provocar l'escàndol estrident i les lamentacions dels catalans i de molts d'aficionats a l'esport de la pilota. La qüestió està més enllà dels comités de la federació i les seves connotacions són de sociologia política.

Potser molt estrany que el poble català n'hagi fet del «Barça» més que un club, per emprar una expressió tòpica i esquinçada. Evidentement en el fútbol s'han canalitzat molts desentiments nacionalitaris i el crit reivindicatiu també és una prova de les frustracions de segles.

Johan Cruyff parla catalanament el castellà, emperò el seu catalanisme es queda en batiar el seu fill de «Jordi», que ha entrat en els cors ximplistes; els diners que ha guanyat de les butxaques dels socis i dels bancs, han partit cap al seu país...

El interesos que el Cruyff defensa són, única i exclussivament els seus, encara que porti les quatre barres al braç. Ni és el Roger de Llúria, ni el de Flor que eixampla imperis catalans. Deixem el «Barça» pels mites o les baralles del partits polítics conservadors, que serquen un trampolí electoral; que en Montal sigui president de laeneralitat o que en Cruyff vagi a negociar amb el Suárez.

J. C.

NUEVO PLANO DE BALEARES

(EDITADO POR EL BANCO HISPANO AMERICANO)

Hemos recibido un reciente plano de Baleares, editado por el Banco Hispano Americano, en el que se incluye, con la islas, una descripción muy detallada de Palma.

La leyenda, en la que se destacan los lugares de máximo interés de las islas, está escrito en tres idiomas: castellano, inglés y francés.

ADHESSIO DELS ESTUDIANTS DE FILOSOFIA I LLETRES A LES REIVINDICACIONS DELS PROFESSORS NO NUMERARIS

Els alumnes de la Facultat de Filosofia i Lletres de Ciutat, reunits en assemblea, hem acordat fer public el següent comunicat, que inclou tres punts centrals:

1. — Ens solidaritzam totalment amb les reivindicacions dels P.N.N., per considerar-les justes.

2. — Creim en la necesitat de que existeixi una col.laboració entre els estaments, per tal de dur una tasca conjunta.

3. — Consideram com a únic responsable d'aquest conflicte, que ens afecte a tots (professors, estudiants, societat espanyola en general), al Ministeri de Educació i Ciència, per permetre una situació anòmala i injusta de la qual ha de respondre devant tots.

Ciutat, 10 de febrer de 1977.

SECCION FEMENINA DEL MOVIMIENTO

Todas las personas que les interese pasar la semana de fiestas de San José en Valencia (Semana Fallera), la Delegación Provincial de Sección Femenina, pone a su disposición el Colegio Menor «Santa María del Puig», como residencia, cuyas condiciones son:

Fecha: del 14 de marzo al 20, ambos inclusive.

Precio 1.750 ptas. por persona la Semana. No incluye el precio del viaje.

Para más información en la Delegación Provincial de Sección Femenina (Dpto. de Personal) de 9 a 14.30 horas. Calle San Felipe, núm. 8-A- cuarto. Tel: 212007.

MAÑANA, JUEVES, DIA 17, ACONTECIMIENTO EN PALMA DE MALLORCA

Sesión Especial Dale Carnegie de Desarrollo Personal, preparada por la Institución Pedagógica Internacional Dale Carnegie para ayudar a cualquier persona en la orientación y desarrollo de su personalidad.

Temas de la Sesión

1. Ciclo del dessarrollo personal.
2. Cómo dinamizar nuestras cualidades y habilidades.
3. Aplicación del entusiasmo para lograr objetivos.
4. Desarrollo de la sensibilidad en nuestras relaciones.
5. Guía para la orientación del propio futuro.
6. Cómo mantener el desarrollo personal.

DIA: Jueves, 17 febrero.
LUGAR: Hotel Victoria, P.º Marítimo, 106.
HORARIO: De 8 a 11 h. noche.

IMPORTANTE: LA SESION ES PUBLICA Y GRATUITA.

cartas a Baleares

A FAVOR DE LOS PNN

Sr. Director:

Aún sin ánimo de levantar polémicas, me dirijo a usted para que tenga la amabilidad de insertar esta nota en la sección de "Cartas al director" existente en su periódico, y digo sin ánimo de levantar polémicas puesto que el tema que voy a tratar las tiene y muchas: me refiero a la tan traída y llevada huelga de los P.N.N., y concretamente para responder a un artículo titulado "no entonamos el mea culpa" escrito por el corresponsal de Inca.

Señor corresponsal: me parece muy bien que usted no entone nada si es que tiene mala voz, lo que no me parece tan bien es que pese a decir, reiteradamente en su escrito, que lo que persigue es la objetividad, haga suya la máxima de "dar palos" a la gente, y más concretamente a los P.N.N., del instituto de Inca.

Como ex-alumna del citado instituto conozco bien sus problemas, y, doy fe de ello, los profesores nunca nos dieron malos ejemplos con su conducta, muy al contrario, cada paso dado por ellos se nos era explicado concienzudamente y con entera libertad para hacer cualquier pregunta sobre el asunto.

También doy fe, de que los objetivos perseguidos por dichos profesores no es algo que se hayan sacado de la manga este último año, no, sino que es un problema por cuya solución luchan desde hace mucho tiempo con resultados infructuosos hasta la fecha por lo que comprendo perfectamente su postura extrema en estos momentos.

En cuanto a la opinión de los cabezas de familia, aunque es desde luego una opinión normal y en cierto modo razonable, impera lo que quiere dar a entender la castiza expresión "arrimar el ascua a su sardina", es decir, los padres como tales padres velan por los intereses de sus hijos, de acuerdo, pero como hombres podrían tener un poco de paciencia y comprensión hacia los problemas ajenos que son bastante graves y fuertes para quien los padecen.

Hasta hace unos años los P.N.N., aunque con los mismos problemas que ahora, han tenido que soportarlos sin una queja, nadie lo sabía, pero estos profesores, en un número bastante grande, también son padres de familia y también velan por los intereses de sus hijos, y, aunque suene un poco tremendista, por su comida.

En cuanto a las oposiciones, ¡por favor!, quien no haya tenido que pasar por ellas no sabe lo que son. Es frecuente encontrarse con 300 aspirantes para unas pocas plazas, ¡que no señores, que no!, las oposiciones no las regalan como si fueran caramelos.

Y aunque me quedan bastantes cosas por decir, prefiero guardármelas para cuando yo también sea P.N.N., es decir, anónimo firmante, aunque yo nunca he visto un anónimo firmado.

Agradeciendo la atención prestada:

Margarita M.ª

CALVIA: REPLICA A UN REPORTAJE

Muy señor mío:

A la vista del contenido del reportaje publicado en el diario «BALEARES» el pasado viernes, día 11, sobre la llamada «Crisis del Ayuntamiento de Calviá», me veo en el caso de rogarle la publicación de las siguientes líneas, a modo de puntualización necesaria ante determinadas afirmaciones de los entrevistados que suponen alusión directa a mi persona y actividades.

En este sentido, debo manifestar:

1º.— Mis actividades como transportista de agua a domicilio, las vengo realizando con una modesta flota de tres camiones cisterna dentro de la más absoluta legalidad y, teniendo como radio de acción únicamente aquellas zonas del término de Calviá que no disponen de red de distribución de agua potable.

2º.— La actividad de transporte de agua la llevo a cabo en competencia con otras empresas del término y con las que transportan agua a distintos puntos de Calviá desde Palma o desde otros lugares de la isla.

3º.— Incluso dentro del término de Calviá he respetado siempre, por decisión mía libre y voluntaria, la zona de Capdellá, a la que los camiones de mi empresa no han transportado una sola tonelada de agua, en evitación de perjuicios a ciertas empresas del lugar.

4º.— Si bien no tengo por qué ocultar que mi empresa se abastece de agua del pozo de «Moferés» —entre otras fuentes de abastecimiento— he de manifestar que no tengo ninguna exclusiva para la utilización del agua de dicho pozo con cuyos dueños no he cerrado trato alguno sobre el particular. Por el contrario, es público y notorio que el agua del citado pozo viene utilizándose por muy distintas personas con diversas finalidades.

5º.— Por mi arraigo en el municipio de Calviá y por mi dilatada dedicación a servir sus intereses en el Ayuntamiento soy el primer interesado en que se lleven a cabo cuanto antes las obras de infraestructura precisas para poner a Calviá a la altura que su importancia turística exige, y entre ellas, por supuesto, las que implican mejoras tangibles para los habitantes de los núcleos originales, acreedores de unos beneficios por la riqueza creada con su esfuerzo y dedicación. Por ello no me he opuesto, antes al contrario en su día emití mi voto a favor de que se lleve a la práctica cuanto antes el proyecto de abastecimiento de agua potable a Calviá-villa y a Capdellá.

Finalmente quiero manifestar que, aunque no es mi deseo entrar en penosas polémicas, resulta lamentable que uno de los entrevistados, presidente de Aguas y Saneamiento de Calviá, eche mano del sensacionalismo para tratar un problema desde la cómoda penumbra de la ambigüedad, en lugar de procurar que el Ayuntamiento lleve a cabo las investigaciones precisas para la erradicación de esas «maflas», que es deseo que todos compartimos y empeño en el que no habría de faltar todo el rigor de las responsabilidades administrativas y políticas que el Ayuntamiento puede exigir.

Atentamente,

Fdo.: Juan Gelabert Fiol. Calle Moncadas, 12 - Calviá
D. N. I. 41.132.710

CLIMENT GARAU SE EXPLICA

Molt Sr. meu:

Li agraïré que publiqui la següent carta a l'espai del seu diari que cregui mes convenient.

En relació a un reportage aparegut a la premsa aquests darrers dies, voldria puntualitzar el següent:

D'acord amb els meus principis, a on hi conten substancialment el respecte i l'atenció per els altres, principis que per tant estan per damunt de tot partidisme, no puc negar la meva participació a un acte públic de caire cultural, maldament fos, organitzat per un partit polític que no es correspon amb la meva filosofia política, i mes, si hi som convidat amablement i en marcada deferència, degut, crec jo, a la meva relació amb el món cultural.

Mai he militat dins cap partit polític i crec que la gent que me coneix, comprendrà el perqué. La meva manera d'esser i la meva situació pública me condicionan, encara ara, de cap a una actitut independent de l'influència de partit, i així crec que dec haver de seguir per tant de servir millor al meu poble.

Actualment, i sempre intentant seguir fidel als meus principis, pens treballar dins el "Bloc autonomista i socialista" integrat per partits polítics i també per persones independents, com és el cas del Sr. Josep Mª Llompart i el meu.

Sempre pensant amb fer possible l'entesa amb altres forces polítiques i persones que desitgen, com noltros desitjam, la configuració d'un centre esquerra autonomista, que indubtablement sería la resposta més assenyada a les qüestions vitals que el nostre poble té plantetjada al moment present.

Molt cordialment

CLIMENT GARAU ARBONA

VISITAS DE DESPEDIDA DEL CAPITAN GENERAL

En la mañana de ayer el teniente general don Emilio de la Cierva Miranda que por cumplir la edad reglamentaria cesa en el desempeño de la Capitanía General de Baleares, efectuó diversas visitas de despedida a nuestras autoridades civiles. Fue recibido por el alcalde de Palma, presidente de la Diputación Provincial, gobernador civil y obispo de Mallorca. En todas las entrevistas mencionadas se puso de relieve la cordial relación que el general La Cierva ha mantenido durante su mandato con nuestras autoridades civiles y religiosas.

DE SOCIEDAD

ENLACE TUDURI - RIERA

— El pasado sábado, día 12, tuvo lugar en la capilla de San Lorenzo de (Santa Cruz) el enlace matrimonial de la señorita Rafaela Riera Solivellas con el abogado Agustín Tudurí Torres.

Ofició la ceremonia el cura-párroco don Jaime Solivellas Antich y firmaron como testigos por parte de la novia don Francisco Riera Solivellas, doña Juana María Grimalt Cantallops, doña María Isabel Bernabeu Montserrat y la señorita Isabel Quetglas Pascual, mientras que por parte del novio lo hicieron don Gabriel Morell Solivellas, don Sebastián Ginard Fullana don Gaspar Aguiló Valls y don Antonio Riera Fiol.

Apadrinaron la boda don Juan Riera Roca y doña Antonia Riera Comas. Don Lorenzo Tudurí García y doña Amelia Torres Prats, padres de los desposados.

Los novios emprendieron viaje por el extranjero.

SU LISTA DE BODAS EN Casa José Buades, s.a.

NATALICIO

En la clínica «MARE NOSTRUM» ha dado a luz un niño doña Catalina Capó Ramis, esposa de don Francisco Font Morey.

COMUNICADO DEL CIRCULO DOCTRINAL JOSE ANTONIO

Hemos recibido un comunicado de la sección Universitaria y de Enseñanza Media del Círculo Doctrinal José Antonio, en el que manifiestan su adhesión y apoyo total a los profesores no numerarios de facultades e institutos. Finaliza el comunicado diciendo que «profesores y alumnos, debemos salvar el curso y hacer la presión necesaria para que el Ministerio, o a quienes le corresponda solucione el problema».

M.C.D. 2022

Luz roja de los agricultores franceses al ingreso de España a la CEE

MADRID (Europa Press). — La confederación nacional de jóvenes agricultores de Francia manifiesta que son los agricultores europeos quienes financian el déficit comercial agrario de España con Estados Unidos. Según el estudio «España, un shock para Europa», encargado por esta confederación, en 1974 la balanza agraria de España con los Estados Unidos arrojó un déficit de 692 millones de dólares, mientras que con la Comunidad Económica Europea alcanzó un superavit de 538 millones.

Según el semanario «Hermandad», órgano de los agricultores y ganaderos españoles, estas cifras son utilizadas por los agricultores franceses que ponen luz roja a la entrada de España en la Comunidad Económica Europea.

El citado informe de la confederación de agricultores franceses añade que las exportaciones agrarias españolas a la CEE crecieron en un 123 por ciento entre 1972 y 1974. En 1969, los productos agropecuarios significaban el 31,5 por ciento del total de las exportaciones españolas al área comunitaria, pero este porcentaje alcanzaba ya un 47,4 por ciento en 1974. «Los agricultores franceses —continúa el semanario «Hermandad»— temen el asalto definitivo de la agricultura española a la Europa verde».

VILLAESCUSA VOLVIO AYER A SU DESPACHO

Recibió la visita de Martín Villa

El presidente del Consejo Supremo de Justicia Militar, teniente general don Emilio Villaescusa Quilis llegó a las once y cuarto de la mañana de ayer a su despacho en la sede de dicho Consejo, ubicada en la calle Fortuny, próxima al Ministerio de la Gobernación.

El teniente general Villaescusa se incorporó a su despacho oficial minutos después, tras haber sido saludado por el personal que presta allí sus servicios. Fuentes competentes señalaron a Europa Press que el teniente general Villaescusa tuvo una jornada muy apretada de trabajo, dada su ausencia de 22 días, a causa del secuestro.

VISITA DE MARTIN VILLA

El ministro de la Gobernación, don Rodolfo Martín Villa, visitó en su despacho oficial, al presidente del Consejo Supremo de Justicia Militar, teniente general don Emilio Villaescusa Quilis.

La vista tuvo lugar poco antes de las doce de la mañana.

AGRADECIMIENTO

El teniente general don Emilio Villaescusa Quilis y su familia agradecen profundamente las muestras de afecto, cartas y telegramas recibidos con motivo de su secuestro y liberación.

Agradecimiento que se comunica a todos los amigos y compañeros por medio de esta nota ante la imposibilidad material de contestar a todos con la rapidez deseada.

VIDA CULTURAL

PROCEDENTES DEL JAPON

Llegaron los cuadros prestados por España

Madrid. (Cifra). — En estos momentos se hallan reunidos en el Museo Español de Arte Contemporáneo el subdirector del Museo del Prado, Joaquín de Lapuente e Isabel Cajines, ambos comisarios especiales de la exposición española en el Japón, con los directores de los otros museos españoles que participaron, representantes de la aduana, Jesús Macarrón, encargado de llevar y traer los cuadros, así como del embalaje, y el encargado de seguridad del Museo Español de Arte Contemporáneo, Maximilio Alonso.

Se han desembalado ya veinte de los ochenta cuadros que nos vuelven del Japón, y según ha informado Isabel Cajines, se encuentran las pinturas en perfectas condiciones de conservación. La exposición, añadió tuvo un éxito espectacular en las tres ciudades de Japón donde se exhibieron: Kobe, Tokyo y Kitakiushu. Figuraban entre las pinturas más famosas: "La adoración de los pastores" del Greco; el "Busto de Felipe IV" de Velázquez; un retrato de María Luísa, de Goya y "Asalto en descampado", también de Goya. Asimismo se llevaron obras de pintores más modernos como Regoyos, Fortuny, Pinazo, Riancho, y una extensa muestra de pintores contemporáneos como Picasso, Solana, Zuloaga, Viola, etcétera.

Con participación mayoritaria del Estado

INMINENTE CONCENTRACION EMPRESARIAL NAVIERA

La base de la nueva estructura sería la compañía «Trasmediterránea»

MADRID. («Europa Press»).— Están muy avanzados, prácticamente en fase de conclusión, los estudios y negociaciones para una reestructuración en las actividades de las navieras de nuestro país, sector pasajeros.

Esta reestructuración, según el semanario «Editur», se inspiraría en dos principios fundamentales: concentración empresarial y participación mayoritaria, directa, del Estado.

Al parecer, continúa el semanario, la base de la nueva estructura sería la compañía "Trasmediterránea", y la razón temporal de que la decisión se precipitase reside en el hecho de que el próximo 31 de marzo expira el contrato entre el Estado y aquélla, relativa a los servicios marítimos llamados de "soberanía", concentración que ha estado en vigor durante 25 años.

Por último, "Editur", señaló que el Estado, "directamente" o sea a través del Ministerio de Hacienda (Dirección General del Patrimonio) —no por medio del Instituto Nacional de Industria— tomaría una participación mayoritaria en "Transmediterránea" y la misma adquiriría seguidamente cinco buques a "Aznar" y dos a "Ybarra".

Por otra parte, según un comentarista bursátil (don Benito Baratech), "la subida de las acciones de "Trasmediterránea", atribúyese al rumor de una posible compra por el Estado. Ello explicaría que cuando el mercado está debilitado, dichas acciones queden con dinero y contrapartida de papel".

EL P.C.E. PODRIA SER MANDADO AL TRIBUNAL SUPREMO

MADRID. (Europa Press). — Existe la presunción de que por el Ministerio de la Gobernación se suspenda la inscripción que en el registro de asociaciones políticas ha solicitado el Partido Comunista al entender que el citado partido está incurso en la ilicitud prevista por el vigente Código Penal.

DECLARACIONES DEL DIRECTOR GENERAL DE POLITICA INTERIOR

En unas declaraciones emitidas por la segunda edición de telediario, a las ocho y media de la noche, el director general de Política Interior, don Enrique Sánchez de León, dijo que hasta el momento hay inscritos en el Ministerio de la Gobernación 28 partidos políticos atenidos a la anterior legislación y 18 solicitudes que se atienen a la normativa dictada hace una semana.

El señor Sánchez de León afirmó que aún no ha sido reconocida ninguna de estas solicitudes porque se está en el plazo legal para el pronunciamiento. Explicó a continuación varias modificaciones introducidas en la legislación sobre derecho de asociación política, y recordó que con el acortamiento de plazo el Ministerio de la Gobernación determina en diez días la inscripción. Si por cualquier concepto el Ministerio «intuye o cree entender que el partido puede estar incurso en el ilícito penal del artículo 172 del Código Penal, lo transmite en ese período de tiempo también al Tribunal Supremo». Se recuerda que están declarados ilícitos, entre otros, los que sometidos a una disciplina internacional pretendan implantar un sistema totalitario.

A la pregunta de si alguno de los partidos ha recibido ya la comunicación aprobatoria, el director general respondió: «Aún no. Estamos en período de estudio y consideración de los propios estatutos. Calculamos que inmediatamente habrá pronunciamientos sobre el tema inscripciones o remisiones al Tribunal Supremo. Pero la vigencia de la disposición es tan reciente que el plazo de diez días no ha transcurrido, estamos en los primeros días y estamos en el estudio de los estatutos y de la documentación presentada».

COINCIDENCIA DE NOMBRES

Sobre la coincidencia o proximidad de nombres para los partidos, el señor Sánchez de León manifestó: «Evidentemente este es uno de los temas que hay que considerar en la inscripción de los partidos. El tema se enfoca desde una premisa que condiciona todo el tratamiento del problema, y es que el Gobierno, y naturalmente el Ministerio de la Gobernación, no quiere condicionar nombramientos ni requiere imponer siglas ni calificativos que solamente corresponde a los partidos atribuirse. Lo que sí es lógico es que el elector en general, y el español que de alguna forma tiene que votar esos partidos políticos o los integrantes de los mismos, tiene que diferenciar claramente. Y ahora, en un momento de aparición pública de los partidos políticos, se producen evidentemente confusiones».

NOMBRES PROPIOS

FELISA GIL GIL, hermosa niña que se encontraba junto a don Antonio María de Oriol, en un piso de Vallecas, en momentos de su liberación por la policía se encuentra en la ciudad de Alcira en compañía de sus abuelos que se trasladaron hasta Madrid para llevarla con ellos. Nació el 29 de febrero de 1976 en la mencionada ciudad valenciana. Es rubia, de ojos vivarcchos, muy bonita y se distrae ante la pantalla del televisor en su sillita. La abuela, Pilar González Dolosa, de 65 años, se negó rotundamente a formular declaraciones sobre los padres de la niña, pero sí afirmó que su nieta no necesita ninguna ayuda del presidente del Consejo de Estado puesto que tendrá todo lo necesario en compañía de tíos y abuelos.

* * *

PILAR DIAZ PLAJA, presidenta de la Asociación de Mujeres Empresarias, ha declarado que "el tema de la Seguridad Social en la pequeña y mediana empresa es importantísimo, en estos momentos, en nuestra patria". Agregó también "que no puede continuar la situación por la que atravesamos, en la que las empresas pagamos un 80 por ciento de la Seguridad Social, cuando los países nórdicos la cifra se reduce a un 4 ó 5 por ciento y a un 10 por ciento en Inglaterra"

* * *

PABLO ROIG, abogado barcelonés, aseguró en una entrevista a la "Hoja del Lunes" de Barcelona que "tenía el convencimiento de que, tras las elecciones, mejorará la situación económica del país".

* * *

CARMEN POLO DE FRANCO, señora de Meirás, ha aceptado la presidencia de honor de una asociación juvenil de Toledo denominada Círculo Doctrinal "Francisco Franco". La mencionada asociación está adscrita a la delegación provincial de Juventudes y tiene fines culturales, recreativos, sociales y deportivos.

* * *

PEDRO CASTRO, presidente de la Agrupación Nacional de Panadería, sostuvo que "no nos vuelvan a hablar de reestructuraciones. Con esto poco vamos a poder hacer. Porque con ellas no se pretende hacer bajar el precio del pan".

* * *

"EL CAMPESINO", veterano militante comunista, ha declarado recientemente que el "Eurocomunismo es un nuevo cuento ideado por la Unión Soviética para cambiar de nombre, de táctica y de sistema, que sigue sometido al mismo predicamento". Agrega luego que "un comunismo sin dictadura del proletariado, ni lucha de clases, no se concibe". Las declaraciones de "El Campesino" fueron formuladas en el asilo de Mezt (Francia) donde se encuentra internado.

QUEDO CONSTITUIDA LA AUDIENCIA NACIONAL

A mediodía de ayer, quedó constituída la Audiencia Nacional, en acto celebrado en el salón de plenos de la Audiencia de Madrid bajo la presidencia de don Angel Escudero, titular de la citada Audiencia Nacional.

A partir de las 11'30 de la mañana fueron tomando posesión de sus cargos los presidentes de lo Contencioso, don Jerónimo Arozamena; el Fiscal Jefe, don Felipe Rodríguez Franco; el Teniente Fiscal, señor Ibáñez García; y los tres Jueces de los respectivos Juzgados de la Audiencia Nacional. Así mismo tomaron posesión los secretarios, los oficiales y auxiliares, personal que en total pasa del centenar.

De momento, mientras no se habilite un local como sede definitiva de la Audiencia Nacional, ésta funcionará provisionalmente en dependencias del Tribunal Supremo, en el Palacio de Justicia.

CONCEDIDOS EL PASAPORTE Y EL D.N.I. A SANTIAGO CARRILLO

MADRID. (Europa Press).— Al confirmarse la concesión de pasaporte y documento nacional de identidad a don Santiago Carrillo, secretario general del Partido Comunista de España, en fuentes competentes se ha manifestado lo siguiente:

El hecho de que la autoridad gubernativa entregue documentos que son de su facultad y le han sido solicitados, no interfiere competencias de la autoridad judicial, a la que está sometido el señor Carrillo por reciente procesamiento. Es la autoridad judicial la que puede pronunciarse sobre la posibilidad de hacer uso de un documento como el pasaporte en el caso de alguien que está pendiente de la resolución de su procesamiento.

M.C.D. 2022

LA JORNADA

Subió la Bolsa

La economía —se ha dicho muchas veces— está íntimamente relacionada con la vida política de los países. Cuando hay crisis de este tipo la economía acusa el golpe y se retrae. Y esto, naturalmente, provoca inquietud social, desórdenes laborales, etc. que revierten en lo político. Dicho claramente esto es un círculo vicioso, como el cuento de nunca acabar. Pero también ocurre —y eso lo decimos hoy— que afortunados acontecimientos políticos favorecen el ambiente que rodea al mundo de los negocios. Ayer —según se informa en la sección correspondiente— la Bolsa ha encontrado una espectacular disposición compradora que ha acompañado a todos los sectores. Los comentarios, al reseñar el fenómeno, indican que la tendencia favorable se debe, pura y exclusivamente a la feliz culminación de los secuestros de Oriol y Villaescusa y a la desarticulación del "GRAPO" Como decíamos: los avatares de la política se ligan a los problemas económicos. En esta oportunidad los han favorecido. Enhorabuena.

AMENAZAS

Agata Lys, hermosa actriz de la obra teatral "Eros y Tanata", Antonio Gala, afortunado escritor y dramaturgo y Mary Francis, presentadora de TVE, han sido amenazados. Agata por un anónimo comando de moralistas que no están de acuerdo con el desnudo que realiza en el escenario, Gala por una secta de cavernícolas desconocidos que clavaron un puñal toledano en la puerta de su casa con la consiguiente amenaza (¿Por eso se viene a trabajar a Mallorca?), y la hermosa compañera de actuación de José Antonio Plaza en TVE, por su aparición sin ropas en una revista nacnonal, estaría a punto de ser "destituida" del programa "625 líneas".

DESMENTIDA

El teniente general Gutiérrez Mellado no se reunió con los tres ministros militares en la residencia del mmistro de Marina. La noticia es falsa, dice una nota de la oficina de Prensa del Ministerio de Marina.

GASTO MINIMO

La cantidad de 278.850 pts. anuales es el gasto mínimo a realizar por una familia compuesta por matrimonio y dos hijos, con residencia en Madrid. De esta cifra el mayor porcentaje se lo lleva la alimentación con 131.610 pesetas de gasto mínimo anual. ¿Cómo se arreglan los que ganan menos de 25.000 pesetas al mes?

LA FRASE DEL DIA

"En este momento no tendría ningún sentido ir a una devaluación de la peseta, ya que sus consecuencias serían más perturbadoras que beneficiosas". — (Ignacio Satrústegui, director general de Política Financiera).

F. RUBEN AVILA

VIDA POLITICA

Tres nuevos partidos (PSUC, PTE y JJSS) presentaron documentación

Tres nuevos partidos políticos entregaron hoy la documentación en el Registro de Partidos Políticos del Ministerio de la Gobernación, de acuerdo con la normativa establecida en el último Consejo de Ministros para solicitar la legalización.

A las diez y media de la mañana lo hizo el Partido Socialista Unificado de Cataluña, figurando como firmantes en la solicitud los señores Núñez González, Comin Rey y Ardiaca Martí.

A las doce, lo hicieron los representantes del Partido del Trabajo de España, Nazario Aguado, Blanca Menglano, Gonzalo Sánchez y Joaquín Aramburo, y pocos minutos después entregaron la documentación las Juventudes Socialistas, rmada por Miguel Pino, Alberto Landaburu y Pedro Gora.

Ha decidido presentar la documentación Alianza Liberal, de Joaquín Satrústegui, e Izquierda Democrática de Ruiz-Giménez.

GRUPOS INSCRITOS

Desde el día 8 del presente mes, han solicitado su legalización en el Ministerio de la Gobernación, los siguientes partidos políticos:

Partido Socialista Obrero Español, renovado.
Partido Socialista Obrero Español, histórico.
Partido Social Demócrata.
Partido Comunista Español.
Partido Carlista.
Partido Demócrata Popular.
Falange Española de las JONS, auténtica.
Comunión Tradicionalista Carlista.
Movimiento Socialista Andaluz.
Partido Socialista Popular.
Asociación Democrática de la Mujer de Madrid.
Liga Comunista Revolucionaria.
Organización Revolucionaria de Trabajadores.
Partido Socialista Unificado de Cataluña.
Partido del Trabajo de España.
Juventudes Socialistas.

En caso de serles denegada la legalización a estos partidos, por el Ministerio de la Gobernación pasaría la documentación al Tribunal Supremo para decidir en superior instancia.

PARTIDOS LEGALIZADOS ANTERIORMENTE

Están ya legalizados, por la anterior legislación, los siguientes grupos:

Acción Regional.
Anepa.
Confederación de Partidos Conservadores.
Falange Española y de las JONS.
Fuerza Nueva.
Liga de Cataluña - Partido Liberal Catalán.
Nueva Izquierda Nacional.
Partido de Acción Nacional.
Partido Agrario Español.
Partido Laborista.
Partido Popular.
Partido Social Regionalista.
Partido Socialista Democrático Español.
Reforma Democrática.
Reforma Social Española.
Unión Catalana.
Unión Democrática Española.
Unión Nacional Española.
Unión del Pueblo Español.
Acción Democrática Española.
y Acción Regional Extremña. — Pyresa.

HOY SE REUNE LA COMISION DE LOS DIEZ

Tras la reunión de la Comisión Negociadora de la Oposición con el presidente del Gobierno, Adolfo Suárez, que tuvo lugar el martes y, que al parecer, será la última que mantengan el Gobierno y la oposición por lo que respecta al tema de las elecciones, está previsto que hoy, a las diez de la mañana se reúna la Comisión de los «diez» para tratar del tema de las nacionalidades y su negociación con el Gobierno.

En esta reunión se analizará la estrategia que debe adoptar la Comisión en la que se encuentra el secretario general del P.C.E. Santiago Carrillo, para tratar con el presidente Suárez el tema de las nacionalidades. — (Pyresa).

LA OICE CONTRA LA LEGALIZACION DE LOS PARTIDOS

La «Oposición de Izquierdas del Partido Comunista de España», ha hecho público un comunicado en el que ataca a los grupos izquierdistas que ha presentado la documentación en el registro de Asociaciones Políticas del Ministerio de la Gobernación. — (Pyresa).

EL P.S.G. SE LEGALIZARA

Proceder a la legalización del Partido Socialista Gallego, participar en el proyecto electoral e insistir en la propuesta de una alianza federalista, con otras fuerzas de la oposición gallega, son los acuerdos más importantes adoptados en un pleno de Partido Socialista gallego celebrado en Santiago de Compostela. — (Cifra).

RAUL MORODO SERA RECIBIDO POR SUAREZ

Raúl Morodo, secretario general del Partido Socialista Popular, será recibido hoy por el presidente del Gobierno, don Adolfo Suárez, en el palacio de la Moncloa, según se ha manifestado a Europa Press en medios competentes. — (Europa Press)

LA PROXIMA SEMANA, LEY ELECTORAL

Juan Antonio Samaranch, presidente de la Diputación de Barcelona, quien llegó a Murcia invitado por las autoridades provinciales para pronunciar una conferencia, declaró:

"Creo que la próxima semana tendremos ya Ley Electoral". (Europa Press).

IRANZO ABANDONA A. P. EN CUMPLIMIENTO DE LA LEY

D. Julio Iranzo Domínguez, jefe del Cuerpo Jurídico Militar, ha causado baja en Alianza Popular. La misma está motivada por la entrada en vigor del Real Decreto-Ley 10/1977 de 8 de febrero, por el que se regula el ejercicio de actividades políticas y sindicales por parte de los componentes de las Fuerzas Armadas. (Europa Press).

CANDIDATOS DE ALIANZA POPULAR PARA MADRID

El alcalde de Madrid, Juan de Arespacochaga, el segundo teniente alcalde, Enrique Villoria, y el presidente de la Diputación José Martínez Emperador, formarán parte de la candidatura de Madrid que presentará "Alianza Popular" en las próximas elecciones, confirmaron a "Cifra" fuentes dignas de crédito.

Esta candidatura incluirá también a Gabriel Elorriaga, de "Reforma Democrática" y a Torcuato Luca de Tena, por el partido de "Acción Regional". Queda todavía sin designar el nombre que encabezará la candidatura, aunque para cierto sector de alianza podría ser Federico Silva Muñoz, representante de "ADE".

Otras fuentes, sin embargo indicaron a "Cifra" la posibilidad de que Manuel Fraga o Cruz Martínez Esteruelas encabecen la candidatura madrileña. — Cifra.

REUNION DE LA COMISION PERMANENTE DE A. P.

Durante cerca de cuatro horas se reunió ayer mañana la comisión permanente de Alianza Popular, con asistencia de todos sus miembros. La comisión tomó una serie de importantes acuerdos, entre los que figuran celebrar un congreso nacional de Alianza Popular, en el que se adoptarán los acuerdos definitivos sobre la federación de los diversos grupos integrados en A. P. La celebración de este congreso está prevista para los días 5 y 6 de marzo próximos. (Europa Press).

ORDEN PUBLICO

MADRID

LA FUERZA PUBLICA, EN LA CLINICA DE LA CONCEPCION

MADRID. (Pyresa). — Como consecuencia de la situación conflictiva en que se encuentra buena parte del personal de la clínica de la Concepción, las fuerzas del orden público se han hecho cargo del control de los accesos al hospital y miembros de la Policía Armada patrullan en el interior, de acuerdo con una decisión adoptada en la mañana de ayer por el gobernador civil de Madrid y anunciada el lunes por la primera autoridad civil de la provincia.

Fuentes laborales han informado que la estancia de la policía en el interior de la clínica ha creado una fuerte tensión entre los trabajadores, quienes en la mañana de ayer realizaban gestiones para entrevistarse con el ministro de Relaciones Sindicales.

PERSONACION DE LOS FAMILIARES DE LOS ABOGADOS LABORALISTAS MUERTOS

MADRID. (Pyresa). — Los familiares de Luis Javier Benavides, así como Dolores González Ruiz, Luis Ramos y Miguel Sarabia Gil, se han personado representados por sus abogados ante el Juzgado de Instrucción número 16 de los de Madrid, a través de querella criminal en el sumario instruido contra personas desconocidas, por asesinato y otros delitos, y han pedido vista de las actuaciones practicadas. El Juzgado les ha tenido por parte, así como al Colegio de Abogados, que se ha personado también en autos.

VASCOS AMNISTIADOS

IRUN. (-Pyresa). — La prensa regional francesa destaca por su importancia la decisión del Gobierno de Madrid de conceder amnistía a cuatro presos vascos que venían cumpliendo importantes condenas. Se señaló que es el preludio de una auténtica amnistía, de tal suerte que en un período corto se beneficiarán otros muchos.

En los medios cercanos a los refugiados políticos vascos de Bayona y San Juan de Luz, la nueva ha sido acogida muy favorablemente y se cree que se trata de una medida inteligente cara al futuro y en favor de la mejor solución del problema vasco.

BOMBA BAJO UN MICROBUS DE LA POLICIA

LAS PALMAS DE GRAN CANARIA. (Pyresa). — Ayer por la mañana un joven lanzó una granada bajo un microbús de la Policía Armada, cuando éste se encontraba estacionado cerca de la Comisaría de Policía en el edificio del Gobierno Civil. En el interior del vehículo estaban en aquel momento seis números de dicho Cuerpo, que venían de efectuar el relevo de servicio en el aeropuerto de Gando.

La explosión rompió el tanque del vehículo, sin que afortunadamente llegara a incendiarse aquél por ser de gasoil. En la calle, momentos después, podía verse una enorme mancha de carburante y los coches aparcados cerca del lugar de la explosión lucían en la chapa grandes boquetes abiertos por la metralla.

El presunto autor del hecho, un joven de 19 años del que se desconocen por el momento más datos, ha sido detenido.

Uno de los números de la Policía Armada que estaba en dicho vehículo comentó después: «Si la lanza dentro del coche, no lo contamos».

LEVANTADA LA MATERIA RESERVADA SOBRE LOS SECUESTROS DE ORIOL Y VILLAESCUSA

MADRID. (Cifra). — El Ministerio de la Gobernación ha levantado la clasificación de «materia reservada» sobre las informaciones relativas a los secuestros de Antonio María de Oriol y Urquijo y el teniente general Villaescusa, según se ha sabido en fuentes competentes.

Se mantiene, sin embargo, dicha clasificación para todas las informaciones que se refieran al asesinato de los abogados laboralistas del despacho de Atocha, 55 y a la muerte del joven Arturo Ruiz García.

NUEVO METODO PARA COMBATIR EL INFARTO

Madrid. (Cifra). — En la Argentina se ha puesto en práctica un programa de investigación sobre el uso clínico de prótesis ventriculares cardíacas, que se aplicarán temporalmente a enfermos que hayan sufrido infarto agudo, según afirmó el doctor Salvador Liotta, miembro fundador de la Sociedad Euorpea de Organos Artificiales, en el curso de una reunión científica realizada en Madrid.

Manifestó que la prótesis será efectiva en los casos que no respondan a los tratamientos farmacológicos, métodos de asistencia mecánico-cardíaca, u otros.

Afirmó el médico argentino que los avances en bio-prótesis ventriculares y valvulares realizados en su país por su hermano, el doctor Domingo Liotta, serán utilizados en un programa conjunto con la bioingeniería cardíaca española.

El doctor Liotta explicó el concepto de bio-prótesis ventricular, señalando que consiste en la utilización de productos biológicos que permanecen junto a la sangre en la cámara ventricular para evitar de ese modo la producción de hidro-coágulos.

Estos micro-coágulos, o trombo-embólitos —agregó— se producen cuando el torrente sanguíneo entra en contacto permanente con los plásticos que forman la estructuar de los ventrículos artificiales.

La fuente de alimentación energética que accionará estos elementos, será electrónica y externa, dijo el médico argentino.

M.C.D. 2022

OPINION OPINIONI IONES

15 DE FEBRERO

AUTOCRITICA O CONFESION

La O. I. C., es decir, una cosa que significa «Organización comunista», ha celebrado, como hace todo el mundo, su primer Congreso o conferencia, en Madrid, a primeros de este mes de febrero. Asistieron, según un portavoz, representantes de otros grupos comunistas y, entre otras conclusiones, indicaron: 1.— El Gobierno representa que la única alternativa del poder ejecutivo se encuentra en su esfera, y 2.— Que es evidente que el Gobierno ha conquistado la iniciativa en el proceso de la reforma política. Los aspectos que les eran propios fueron tratados aplicando la autocrítica a destajo y sin paliativos. Se acusan a sí mismo de «inexistentes» porque no «han desarrollado una táctica consecuente con la política democrática del proletariado». En cuanto a la llamada «oposición democrática» la consideran también «inexistente» en razón a que «no se sostiene sobre la movilización de las clases que dicen representa y se subordina al Gobierno». Algo de cierto hay en estas dramáticas declaraciones. El mundo obrero —y hoy obrero ya somos todos, y los que viven de la rentas (de muy diversas naturalezas están llamados a la extinción de una manera tan natural como irreversible) —vive al margen de las elucubraciones utópicas de una izquierda demasiado sofisticada, anticientífica e irracional. La izquierda es algo que suena a cuento oriental —y no de los mejores— narrado en un lenguaje ininteligible por unos señoritos raros, algo enajenados. Como llegar a fin de mes y otros asuntos de un pragmatismo que raya en la sordidez —las cosas como son— es lo que le preocupa a la gente. Y esos son los temas que la izquierda no sabe o no quiere plantearse, ni resolverlos, y así le irá.

PERISCOPIO

Sin ir más lejos, a la Confederación Empresarial española, que de nuevo se reafirma absolutamente independiente de cualquier grupo político concreto, igual que a usted o a mí, lo que le interesa son que los partidos políticos —todos los partidos políticos— se dejen de frases altisonantes y definan de una vez sus planteamientos y objetivos económicos con la claridad suficiente para poderse formar un juicio ante las elecciones cercanas. Los empresarios, y el país en general, consideran insuficiente o confusa la información que se desprende de los programas dados a conocer hasta ahora por los grupos políticos.

Llega el señor Gallardo, presidente del Fomento del Trabajo, y dice desde «Blanco y Negro» a María Mérida, algo que, de puro sabido, algunos lo olvidan: «Sin una economía sana, no hay política que resista». Anuncia que: «la situación (economía) es angustiosa. España tardará en salir de la crisis entre diez o quince años». La solución:; «producir, producir y producir». El lema de este señor es «trabajo, productividad y eficacia». Nos considera unos «pibes» en política, después de «40 años de no «practicarla». Se puede decir —agrega el señor Gallardo— que la prensa es la que está formando los partidos políticos». El problema de nuestra economía radica en los tres estamentos: Gobierno, empresarios y trabajadores.

Los que parecen bien predispuestos son los gobernantes marroquíes. El ministro español de Comercio firma hoy en Rabat el convenio que en materia de pesca se elaboró recientemente por las autoridades de ambos países. Han sido invitados por el Gobierno marroquí varios armadores pesqueros y algunos empresarios españoles para que coincidan con la visita del señor Lladó. Marruecos está interesado en que el Estado y algunos industriales españoles participen en diversos proyectos, no solo los referentes a la pesca, sino en la construcción de riegos, factorías industriales y, sobre todo, en la erección de una planta siderúrgica en Nador.

EMILIO DE MIGUEL

LAS 1.000 Y UNA CRISIS

Diario16

Las empresas van cerrando. En 1976 se tramitaron en la Delegación Provincial de Trabajo de Madrid 312 expedientes de regulación de empleo más que en 1975. En enero de 1976 entraron 45 expedientes; en enero de 1977 casi el doble: 84. En Barcelona la situación no es distinta: 353 expedientes más que en 1975, y eso que ese año ya se había alcanzado la cifra de 965 crisis. Novecientos expedientes en Madrid y 1.318 en Barcelona, no es mal balance, máxime si tenemos en cuenta que se habían tramitado 588 y 965, respectivamente, en 1976.

Quizá fuera un ejercicio intelectual rentable relacionar el cuadro que les muestro con nuestra situación política y económica por aquellas fechas. Mas no soy ni político ni economista, y otras cosas ocupan ahora mi atención. Las empresas van cerrando, como les dije, y para cerrar necesitan autorización de la autoridad laboral, pero ¿cómo sabe la autoridad laboral que la crisis existe?

NO HAY IZQUIERDA SIN COMUNISMO

PUEBLO

Sin la participación de las izquierdas no es posible la democracia. Y la izquierda es la que es, no las facciones que gusten a la derecha. ¿Y se puede hablar seriamente de izquierda sin el Partido Comunista Español? El que haya una izquierda, que la hay, no comunista, no quiere decir que se pueda hablar de la izquierda, así en general, sin contar con los comunistas. Con la realidad no se acaba de un plumazo. No nos mueve, en estas apostillas, ninguna suerte de partidismo: no tenemos otras adscripciones que nuestra conformidad con la democracia liberal.

Aquí no se puede haber más baremos que el de la sinceridad democrática, el respeto absoluto a sus postulados. Acata[illegible] a la Corona y respeto estricto al sistema pluralista; ésa [illegible] cancha de juego. Y que la voluntad nacional opte en cada [illegible]mento con arreglo a su libre criterio.

NEGRI

CONTRASTE DE PARECERES

ROTUNDO NO AL DEPORTE - POLITICA

ABC

La racha de violenci[illegible] el fútbol —entre los ju[illegible]res de los equipos qu[illegible] enfrentan, entre los ju[illegible]res y los árbitros, ent[illegible] público y los árbitros [illegible] jugadores— continúa. A los lamentables episodios de la pa[illegible] semana, en Barcelona y Zaragoza, se suman esta semana también lamentables incidentes de Bilbao. Y nada garan[illegible] que la racha de violencia haya terminado.

Debemos, pues, reiterar, enérgicamente, la condenación nos merece la violencia en el fútbol; en sí misma consider[illegible] y también en el claro aspecto que tienen estas acciones [illegible] desnaturalización del deporte, como contradicción flagrante [illegible] espíritu deportivo.

Algo está ocurriendo, además, y ciertamente grave. En [illegible] estos episodios e incidentes aflora, cada vez con claridad [illegible]yor, una intencionalidad o una proyección políticas absol[illegible]mente recusables. A este contagio de la política contribuyen [illegible] duda alguna, imprudentes declaraciones de personalid[illegible] fútbol que soliviantan, aunque no sea ése su propósi[illegible] hinchas y seguidores de los equipos.

Un club de fútbol, por añeja que sea su historia, por [illegible]llante que resulte su palmarés, por muy identificado que [illegible] con una región, no es nada más que un club, un equipo. N[illegible] otra cosa; no debe ni puede ser otra cosa. No es una regió[illegible] es una provincia. Sus triunfos o sus derrotas, sus avances [illegible] retrocesos, carecen de toda otra trascendencia que no sea la [illegible]ferida única y exclusivamente al fútbol, a lo logrado sob[illegible] césped en el terreno de la competencia deportiva.

EL PENDULO

POR FERNANDO ONEGA

Quince días, más o menos. Ese puede ser el plazo para que este país disponga de normas electorales. Las primeras normas electorales del postfranquismo. Normas provisionales, en espera de las Cortes Constituyentes. Normas para demostrar si las elecciones van a ser tan libres y tan democráticas como se nos dice. Políticamente, después de la liberación de los secuestrados y la redada del GRAPO, ya no queda casi nada en que pensar que no sea esta regulación y el plazo de las elecciones. Vendrán, naturalmente, por decreto ley que es la forma más útil de gobernar la transición. Y mientras los teletipos transmiten los nombres de los primeros candidatos, hay como una premonición en el ambiente: los grandes argumentos de la campaña van a tener una orientación básica. Esta: elegir a "los de siempre"— y aquí cabrán muchas calificaciones y exámenes de resultados— o elegir rostros nuevos.

Mientras eso llega, hay que volver la vista a la economía. Una invasión de gozo recorrió ayer los pasillos de la Bolsa. No se recordaba un salto similar. Los observadores dijeron: "es la democratización". Siempre ocurre lo mismo cuando sube la Bolsa. Despreciadas las causas económicas— porque, evidentemente, no existen—, todo se mide a base de patrones políticos. Por ello, ahora que aparece despejado el horizonte, aunque no sepamos por cuánto tiempo, podría ser el momento adecuado para hincarle el diente a la dolida economía. El Gobierno administró su popularidad ejemplarmente. Se enfrentó de alguna forma al "bunker", pero limó tensiones y consiguió una imagen popular que apenas había conseguido nadie con anteridad.

Ahora se le pide que la gaste; que la consuma en arreglarnos el pan de cada día; que nos lleve a las elecciones, pero que nos lleve con una economía presentable. Sospecho que ese es el fondo de las reuniones de la comisión delegada para Asuntos Económicos. No se trata, ciertamente, de hacer milagros. Pocos milagros se pueden hacer en un país donde no hay pacto social o, si lo hay, ha sido hecho casi bajo secreto de confesión. En cualquier caso, es evidente que estamos en vísperas de medidas y que las circunstancias pueden ser favorables para aceptarlas. Nadie que tenga presentada una solicitud de legalización se va a lanzar a la calle por la vía del boicot, la presión o el instrumento último de la huelga. Y si el Gobierno, además de conducir ejemplarmente la transición política, consigue sanear la económica —aunque sea a base de unos recursos excepcionales y temporales— habrá que hacerle un nuevo "Chapo" y anotar en su haber la única nota que le falta para conseguir una matrícula de honor en toda su ejecutoria. La santa verdad es que cuando los partidos comienzan a hablar de las medidas económicas como "un plan de salvación nacional", algo muy importante ha ocurrido en este país: que, por lo menos, las fuerzas políticas han bajado de las nubes de su filosofía para poner los pies en la tierra. No hay nada como tener alguna posibilidad de alcanzar el poder para forzar el realismo.

Por lo demás, continúa la huelga de los "Penenes", cada día más enconada, y continúa la presión de las asociaciones de índole marxista sobre el registro. Ayer, otros tres grupos de esta tendencia presenttron sus papeles. El panorama se conjuga muy bitn con el anuncio de la posible llegada de Dolores Ibarruri en el término de dos semanas. Supongo que nada legal se lo impide, con lo cual nadie tiene por que alarmarse. Pero debemos disponernos a otra avalancha informativa sobre su persona y enmarcar la noticia en ese capítulo de la estrategia de «paso a paso» que está siguiendo el Partido Comunista para normalizar su situación en el interior de España. En este país se empieza a jugar con bazas y cartas muy sutiles.

QUE VIDA...!

CADENA EN LA PUERTA

Esta mañana, mientras todavía yo farfullaba esas cosas que se farfullan recién levantado, mientras pretendía intuir que tal día se presentaba y mientras esperaba mi turno para leer los periódicos --en mi familia, como es lógico, dado que soy el padre, el último que tiene derecho a leer los periódicos soy yo-- mi mujer me ha dicho:

--¿Lo ves?

--¿El qué?

--Lo bien que hice poniendo una cadena en la puerta.

--Toma, claro.

--Es que hoy viene una nota en que la Policía recomienda que se pongan cadenas en las puertas, como medida de precaución

Entonces, uno, que es un veterano, ha puesto la mejor sonrisa, se ha echado al cuerpo un buen trago de café, ha encendido el segundo pitillo que me corresponde un cuarto de hora después de levantado, y se ha permitido una ironía:

--Oye, maka, ¿y no dice que, además de instalar la cadena se use?

Con lo cual, mi mujer, muy digna, se ha escabullido del tema rápidamente, al tiempo que mi hijo mayor sentenciaba:

--Es que eso de echar la cadena, abrir la puerta veinte centímetros con cadena, y hablar así con la gente que ha llamado al timbre, reconocerás que es de risa. Yo no lo hago nunca.

--Ya.

"Ya" es lo único que se me ocurre cuando todo está tan claro.

En este país, está clarísimo que la delincuencia crece, que los golfos se multiplican, que el asalto a domicilio está chapado, pues basta con llamar al timbre, le abren a quien sea, y el que sea no tiene más que sacar una pistola y adentro. Todo eso es así, y las mujeres lo leen en los periódicos, lo comentan con el portero si ha sido por el barrio, y hasta se asustan un poco, ¿tomar precauciones? ¡Pero hombre, es que se va a hablar a través de esos veinte centímetros...!

Naturalmente, tendré que repetir el sermón, comentar con mi mujer una vez más que en Chicago, según ella misma me ha contado, en el hotel tenía mirilla y cadena, y un cartel recomendaba a los huéspedes que no abrieran ni a su tía, sino era su tía en persona, etcétera, etcétera.

Pero ya lo sé, que será inutil.

A la hora de comprar la cadena, mi mujer se marchó zumbando a comprarla, porque comprar es un deporte, y mientras se trate de comprar todo va muy bien. Lo de usar es [illegible] otro cazo.

Sin embargo, creo que la nota de la Policía merece una atención y, sobre todo, la práctica del uso completo.

Antes de abrir la puerta de la casa hay que mirar por la mirilla. Si es alguien conocido, adelante. Si no lo es, cadena y conversación con cadena, aunque sea incómodo. y aunque parezca de conspiradores hablar así.

Muchísimo mejor que no la bonita sorpresa de la pistolita o la navajita, o el empujoncito. Vamos, creo yo. -- (PYKESA)

Carmelo MARTINEZ

M.C.D. 2022

DESATINADA FEDERACION

YA

El Consejo directivo de la Federación Nacional de Asociaciones de la Prensa ha tenido la ocurrencia de «decretar» un boicot de todos los periodistas a las informaciones que emanen del Ministerio de Educación. Motivo: que dicho Ministerio no resuelve el tema de las convalidaciones académicas a periodistas.

La infeliz iniciativa del citado Consejo se desautoriza por sí sola. En primer lugar, porque la Federación no tiene, a tenor de sus estatutos, competencia para decidir una cosa así y ni siquiera para ocuparse, por sí y ante sí, del tema. Pero, sobre todo, porque sean los problemas que afecten al estamento periodístico, lo que no se puede hacer ni sugerir es un «castigo al lector». Eso atentaría contra los fundamentos mismos que dan sentido a la actividad periodística, porque el profesional de la información no es ningún ser privilegiado que por eso mismo tenga derechos especiales. Sus derechos de profesional están en función del lector, en el que radica el fundamental derecho a estar informado y bien informado. De ahí dimana el derecho y el deber del periodista a obtener y difundir la información a que el lector tiene derecho. Por eso, una sugerencia o incitación a ocultar al público noticias de interés general atenta directamente contra el honor de la profesión periodística. El citado Consejo de la Federación se convierte así en un desatino. No hace falta decir que, en este diario, ni lo tenemos ni lo tendremos en cuenta.

LOGICA CATALANA

AVUI

La normalització del nom de fonts continua sense gaires entrebancs. Als jutjats municipals de Barcelona, la tramitació funciona amb plena normalitat. La previsió de dividir en períodes i d'acord amb la lletra inicial del primer cognom ha fet que les cues siguin curtes i perfectament suportables. Ara ja es va per la lletra «m» i els qui van deixar passar el seu torn podran anar-hi (a menys que ara tinguin molta pressa, ja que també els admetran els papers) després del quinze de març amb el llibre de familia i el carnet d'identitat. Pel que pertoca als fills menors d'edat, amb la declaració del pare n'hi ha prou, sempre que figurin a l'esmentat llibre de familia. El que cal és presentar-s'hi amb les idees clares de catalanitat per aprofitar amb lògica les oportunitats que dóna la llei. No com un ciutadà que fa uns dies demanà la reconversió —no volem dir traducció— del nom «Francisco» en «Francesc» per al seu fill gran i deixà el d«Ivan» per al petit. I en fer-li el funcionari l'advertiment que «Ivan» és la forma eslava de «Joan» va contestar: «No, ja m'està bé com figura ara»...

TARRADELLAS Y LOS PARTIDOS

LA VANGUARDIA

El acercamiento del señor Tarradellas a los partidos, su propósito de no hacer nada sin ellos, el deseo de contar incluso con los que no han acudido a la cita rosellonesa, o lo han hecho sin entusiasmo, indican que el proceso democrático se consolida. Y lo mismo significa diversidad de tonos, matices y actitudes de los partidos respecto a la iniciativa de constituir un organismo consultivo del presidente de la Generalidad y dar primacía a la petición —pues eso parece que es— de regreso del señor Tarradellas como presidente antes de las elecciones. Seguramente se preguntan los más tibios o fríos si eso es el deseo de los que van a darles el voto, si eso es lo que conviene a Cataluña en el conjunto de circunstancias actuales, si eso es, en último término, lo que va a ocurrir.

Lo que importa ahora, para la claridad del panorama político, es que los hombres y los partidos que constituyan el organismo consultivo se responsabilicen públicamente de los consejos que den. Y hace tiempo que la vida política representativa necesita luz y taquígrafos. La representatividad política la confiere en último término el pueblo y es, por lo tanto, su voluntad la que ha de quedar siempre en primer término. El ciudadano tiene derecho a saber lo que piensan y dicen los que todavía no son sus representantes, sino que aspiran a serlo.

DICHO Y OIDO

Arriba

Gracias a la Virgen de Lourdes y a la febril y continuada labor del equipo de la Moncloa, es muy posible que el próximo jueves se dé a conocer la normativa electoral de forma pública y notoria. La otra, la normativa privada y de rumor, esa está en manos de casi todos y casi te la ofrecen en «José Luis» o «Valentín» cuando al tomar el aperitivo se te indigesta el canapé con las últimas cotizaciones en Bolsa que lo acompañan.

Antonio Gala está cansado de un Madrid sin perspectiva que quita serenidad. Se va. Y a Ibiza, isla paradisíaca y refugio de creadores, donde es difícil que le pongan en la puerta «serás ejecutado» y acompañen al cartel con el adorno de una bella navaja de barbero antigua. Gala, que votará por un socialismo no marxistá, dice que el intelectual debe estar libre para señalar aquello que esté mal allí donde lo encuentre, sin existencia de puntos dogmáticos o ataduras que hacen perder la perspectiva de todo buen ojo clínico. En fin, tirio entre troyanos y siempre cabeza de turco .Así se despide Gala de la Prensa reunida en torno suyo, insólitamente, a la hora del almuerzo y con la excusa de presentar su libro de recopilación de artículos «Texto y Pretexto». Sí, Madrid, poco a poco, se vacía de sus personajes, del gracejo, y quedan los serios políticos, el aburrimiento.

OBSERVATORIO

Miniapostillas

"Estamos adentrándonos dice el profesor Tierno Galván en "A B C"— en lo que el Gobierno ha venido llamando ruptura. Reforma y ruptura empiezan a envolver los mismos contenidos».

O sea que, con perdón de la oposición democrática, podemos hablar de ruptura «civilizada».

«Desde que hemos empezado esta política (colaboración con los católicos) —afirma Santiago Carrillo en el libro «Mañana, España», publicado en París—, ¿cuántos camaradas conoceis que se hayan vuelto creyentes? En cambio, ¿Cuántos católicos se han vuelto comunistas?».

He aquí una elemental cuestión de buena fe.

«El fascismo y el comunismo son hermanos gemelos», acaba de declarar el presidente de la Unión Social Cristiana bávara, Franz Josef Strauss, tras su viaje a España e Italia.

Y, como alguien dijo, un anticomunista es lo más parecido a un comunista.

«Estoy convencido —observa el secretario general del PSOE renovado, Felipe González— de que el franquismo sólo recogerá los votos del franquismo».

Obviamente, no se pueden decir menos cosas en menos palabras.

«Dolores Ibarruri, «La Pasionaria», presidente del PCE puede estar dentro de quince días en Madrid, con pasaporte, o poco después, sin pasaporte, en el caso de que no obtuvise este documento», según informa Logos.

A no ser que venga Santiago y cierre España.

«Don Felipe González —leo en «Informaciones»— afirmó que se habían hecho unos cálculos estimativos respecto a los gastos de las elecciones y que arrojaban un total de 1.300 millones de pesetas para la totalidad de los candidatos».

Willy: Envía fondos stop, abrazos, stop Felipe.

Don Manuel Clavero, catedrático de la Universidad de Sevilla y presidente del Partido Social Liberal Andaluz, ha declarado: "Estoy en contra del federalismo. Federar a España, que lleva cinco siglos como Estado unitario, sería artificial. Desmembrarse para federarse es artificial. Tendría sentido federar a Europa, no a España".

Estos andaluses tan grasiosos como siempre, ¿verdad Jordi?

José Pérez-Guerra escribe en "Informaciones": "España tendrá que emprender una política imaginativa para ampliar sus ventas al exterior...) no se puede seguir exportando "bolígrafos que no escriben..."

En efecto; hace falta mucha imaginación y algo de tinta.

"La política industrial de los años sesenta y primeros años setenta —puntualiza Javier Balderrain— acaba de ser censurada duramente, haciéndose especial hincapié en los presuntos vicios de las acciones concertadas, sistema que puede haberlos tenido y cuya continuidad futura quizá no convenga, pero del que se han sacado resultados positivos desde su puesta en marcha en 1964".

Temeridad. Provocación. Arrogancia. O sea el clásico bunker nostálgico de la oprobiosa dictadura.

Según una encuesta de opinión, publicada por "The Times", los europeos colocan a España solo después de Suiza en sus preferencias para la integración de otros países en el Mercad Común, muy por delante de Portugal. "Y, sin embargo —escribe Eduardo Merigo en el suplemento económico de "Informaciones"—, ¡qué distinta es la realidad de las palabras de los políticos! En dos días de conversaciones privadas al nivel más elevado, formando parte de una delegación del Partido Demócrata se me ha confirmado plenamente un temor que vengo manifestando en público y en privado desde hace varios años: Los países de la C.E.E. no están dispuestos a hacer el menor sacrificio para facilitar la entrada de España".

Lo cual no es óbice para que España sea el país africano que más simpatías despierta en el corazón de estos buenos europeos.

CRISTOBAL PAEZ

LAS CLAVES

EL RIESGO

La serie de acontecimientos que nos permitimos resumir en el anterior comentario, ofrecen al Gobierno, como señalábamos, un reforzamiento muy sensible de su crédito. Han desaparecido los rumores en torno a extremadas discrepancias en el seno del Gabinete e incluso a la inminencia de una crisis parcial, pero no mínima; rumores que para algunas fuentes señalaban como bien fundamentados. Los sucesos en torno al GRAPO, a su aparición criminal y a su muy amplia desarticulación, pueden muy bien haber determinado que aquellas discrepancias, muy posibles, remitieran ante la situación de gravedad que representaban los hechos y que hayan disminuido ante la realidad de un éxito que promete nueva potenciación para proseguir viejos intentos y emprender otros nuevos.

Y es aquí precisamente donde el Gobierno debe afrontar en servicio del interés de la comunidad, y aún a riesgo de impopularidades parciales, actitudes que pudieran parecer «impolíticas», precisamente porque han de estar destinadas a la consideración más alta de la política, que es aquella que se enfrenta con las dificultades con ánimo no de orillarlas o de ignorarlas, sino de resolverlas.

Parece inminente la consideración por el Consejo de Ministros de la grave situación económica por la que atresamos, y sobre la que no conviene dejarse engañar por espejismos en última instancia tan poco determinantes como la subida de la Bolsa de ayer martes. La realidad es que por muy diversas circunstancias, este Gobierno heredó una deuda de desacomodación que ha ido agravándose. Los españoles no hemos pagado el coste que la nueva situación económica mundial exigía como consecuencia, principalmente, de la subida de los carburantes, unida a otras causas menos espectaculares, pero no menos determinantes. El Gobierno se encontró, esta es la verdad, un estado financiero lindando en la bancarrota; y aún no han sido tomadas las medidas para remediarlo. ¿Hasta qué punto puede el actual Gobierno, en las actuales circunstancias preelectorales, adoptar tales medidas en profundidad? Es evidente, y así lo indica la reunión económica de hoy, que en el próximo Consejo al menos han de ser estudiadas normas que, si no en toda la dimensión de actuación que el problema requiere, sí adelanten algunos remedios que no pueden dilatarse más. Las declaraciones de los economistas son muy generalmente acordes en este punto. Y las demandas de los sectores económicos e industriales difícilmente desoíbles, como lo es el coeficiente de parados reales y encubiertos de nuestro censo laboral. Las medidas a tomar, conteniendo la inflación por un lado, reajustando los procesos productivos por otro, no pueden ser, no van a ser populares. En una época en la que las atenciones más generales, muy encauzadas a ellos por la abundancia de comentarios e incluso por el desbordamiento de información, se dirigen a la problemática política, la situación económica, causante de inevitables incomodidades, no ha sido expuesta al pueblo con sencillez y detención suficiente. Y los viejso balances de altos resultados positivos, admiten difícilmente la quiebra que en sus números puedan significar nuevas medidas, así como no ha podido ser eficazmente combatido, ni siquiera de una manera ambiental, el más que bochornoso, ciertamente criminal expediente de la huída de capitales. Se carece pues, de «ambiente» para recibir disposiciones que propicien la austeridad y el sacrificio.

Actuar con energía en este campo, de tan generales desplaceres, es obligación ineludible del Gobierno que, al parecer, no puede retrasarse más. Sinceramente se estima por muchos que el riesgo debe ser afrontado con decisión por el Gobierno. También por muchos se estima que será un juego de oportunismo poco notable contribuir a que el endoso de las medidas económicas sobre el crédito político se aumentara con posiciones de obstrucción, de escasa colaboración o de fácil recurso demagógico. Si en las actuales circunstancias no es posible —y desde luego que no lo es— llegar a un pacto económico y social para aliviar la difícil situación existente, sí parece lógico esperar que, por puro patriotismo, incluso por puro instinto de conservación, no se aumente el coste político de las medidas económicas que resultan inevitables. Piénsese, entre otras cosas, que cualquier opción de futuro aparecía poco menos que imposible desde la realidad de la economía en profunda bancarrota. No hay democracia edificable desde el desbarajuste económico; ni hay ocasión de ejercicio de intereses políticos, de cualquier aspecto, desde la quiebra total.

No encontrar los apoyos que le son precisos al tomar estas inminentes e inevitables medidas económicas, «impolíticas» por su propia característica, es uno de los riesgos en los que ha de empeñar el Gobierno, según entendemos, su crédito reconstituído. Pero aún hay otros. Los iremos viendo.

DEMETRIO CASTRO VILLACAÑAS

M.C.D. 2022

SUAREZ PRESIDIO LA REUNION DE LOS MINISTROS ECONOMICOS

Recibió a Gutiérrez Mellado, Fernández Miranda y Martín Villa

El presidente del Gobierno presidió ayer mañana en el Palacio de la Moncloa la reunión de la Comisión Delegada del Gobierno para Asuntos Económicos. La reunión terminó a las dos y media de la tarde. Es la tercera vez que dicha Comisión se reune en seis días, las dos primeras el jueves y sábado pasados.

Al parecer, los temas económicos son objeto de un detenido análisis por parte de los nueve ministerios que forman parte de la Comisión y se discute activamente sobre las posibilidades de dictar unas medidas realistas que sin menoscabo del mundo empresarial puedan satisfacer a los trabajadores. Fuentes bien informadas señalan a Europa Press que la proximidad de las elecciones es el punto de fricción que hace más trabajoso llegar a unas determinadas medidas en esta materia, que serán conocidas al término del Consejo de Ministros que se celebrará pasado mañana viernes.

Posteriormente, el presidente, celebró una reunión con el presidente de las Cortes, don Torcuato Fernández Miranda. Y despachó con el vicepresidente primero del Gobierno, teniente general don Manuel Gutiérrez Mellado, y con el ministro de la Gobernación don Rodolfo Martín Villa.

CON LA UNICA CONDICION DE CANCELAR EL TEMA DEL ORO

GROMYKO ACEPTABA, EN 1972, INTERCAMBIAR EMBAJADORES

El contencioso del oro que los soviéticos transportaron del Banco de España a su país fue la causa de que no se establecieran relaciones diplomáticas entre ambos países en 1972. Don Gregorio López Bravo, ministro de Asuntos Exteriores en dicho año, afirma en unas declaraciones a "La Actualidad Española" que "el criterio del Gobierno de entonces era normalizar nuestras relaciones con Moscú, pero siempre que antes hubiera quedado resuelto a plena satisfacción el contencioso del oro".

El señor López Bravo señala que supone que el tema del oro español estará ya resuelto, puesto que en sus conversaciones con Gromyko, ministro de Asuntos Exteriores de la U.R.R.S., la posición de este país era intercambiar embajadores con la única condición de cancelar el conflicto del oro.

Sin embargo, añade el exministro español, Gromyko era inflexible en este punto y a lo máximo que llegó fue a proponer que España admitiera por anticipado las cuentas que los rusos presentaran, pero a título de información y nunca como tema a discutir.

Por su parte, don Angel Viñas, catedrático de Estructura Económica de la Universidad de Valencia, dice a la misma revista que el oro fue la excusa impuesta por el franquismo por lo que el paso dado por el segundo Gobierno de la monarquía es importante, ya que ha eliminado la excusa y abre la puerta de la negociación.

MAÑANA, VISITA OFICIAL DE LOS REYES A CUENCA

Sus Majestades los Reyes don Juan Carlos y doña Sofía visitarán oficialmente la provincia de Cuenca, mañana, jueves día 17.

El viaje, que efectuarán por carretera, se iniciará en la localidad de Tarancón, donde Su Majestad recibirá el nombramiento de Alcalde de Honor de la villa. Posteriormente y en el camino hacia Cuenca, saludará a las corporaciones de las localidades de Huelves, Alcázar del Rey y Carrascosa del Campo.

La recepción oficial por parte de las autoridades de la provincia tendrá lugar a mediodía en la Plaza Mayor de la capital, momentos antes de visitar la Catedral, donde se celebrará un "Tedeum": más tarde visitarán el Ayuntamiento de la capital donde será presentada la corporación y posteriormente, en el Palacio de la Diputación Provincial, Sus Majestades recibirán en audiencia especial a una comisión del Instituto Conquense de Pedagogía Terapéutica, a continuación le será impuesta a Su Majestad la medalla de oro de la provincia y seguidamente presidirá una sesión de trabajo en el transcurso de la cual el alcalde de la capital don Juan Villalobos y el presidente de la Diputación don Constantino Palomino presentarán los distintos aspectos de la problemática de la capital y provincia.

Por la tarde Su Majestad visitará el Museo de Arte Abstracto Español instalado en las Casas Colgadas y el Museo de Cuenca, ubicado en la antigua Casa del Curato.

El ministro de Agricultura actuará de ministro de Jornada.

VISITARAN MELILLA

El Rey de España, concedió en el día de ayer, audiencia a la corporación municipal de Melilla, en el Palacio de la Zarzuela, al frente de la cual iba su alcalde Luis Cobreros Acero.

El Rey atendió en todo momento las justas peticiones que le fueron expuestas por el alcalde melillense, mostró vivo y gran interés por los problemas actualmente existentes y a ruego de la primera autoridad melillense, don Juan Carlos, señaló que, en el presente año se propone visitar Melilla, llevando así la tranquilidad, su afecto y sus mejores deseos, para todos los melillenses.

El alcalde Sr. Cobreros Acero, señaló al Rey de España los problemas vigentes en la ciudad de Melilla.

NO HUBO REUNION DE GUTIERREZ MELLADO CON LOS MINISTROS MILITARES

La Oficina de Prensa del Ministerio de Marina ha hecho pública la siguiente nota:

"La noticia publicada últimamente en diversos medios informativos, acerca de una supuesta reunión en la residencia del ministro de Marina, y en la que se dieron como asistentes al vicepresidente del Gobierno para Asuntos de la Defensa y a los tres ministros militares, es absolutamente falsa en todos sus términos y carece por completo de fundamento.

BREVISIMO

■ En los once primeros meses de 1976 se exportaron 8.750 vehículos industriales (camiones pesados y ligeros más autobuses y autocares), según datos suministrados por la Dirección General de Aduanas.

■ **Una exposición de pintores polacos contemporáneos, cuyo acto inaugural se ha celebrado a primeras horas de la tarde de ayer, en el palacio de Velázquez, del Retiro, ha sido organizada por la Dirección General del Patrimonio Artístico y Cultural y la embajada de la república popular de Polonia.**

■ **Los delegados de la Juventud de doce provincias españolas se reunirán a partir de hoy, mañana y el jueves, con el fin de programar, planificar y estudiar las actividades culturales y deportivas de la Semana Santa y el verano.** Estas reuniones tienen lugar en Palencia.

■ **Se están celebrando en Huelva diversas reuniones en las que participan trece obispos de las provincias eclesiásticas de Sevilla y Granada. Esta reunión conjunta se celebra cuatro o cinco veces al año, desde hace siete, y esta es la segunda vez que se reunen en la capital andaluza.**

■ Después de cuarenta años de exilio ha regresado a San Sebastián el antiguo canónigo de la catedral de Valladolid y miembro del partido Nacionalista Vasco, padre Alberto de Onaindia. Durante estos años, este religioso ha vivido en Gran Bretaña y Francia.

Miembro del Partido Nacionalista Vasco, el padre Oñaindia fue capellán de los batallones vascos durante la guerra civil y consejero del presidente Aguirre.

el tiempo

Cielo despejado y temperaturas bajas

Madrid. (Pyresa). — Los mapas del tiempo previstos para hoy por el Servicio Meteorológico Nacional sitúan la borrasca en el Atlántico Norte y al oeste de Escocia, con una secundaria al noroeste de Galicia. Los vientos soplarán racheados de componente oeste sobre la península Ibérica y para mañana debe esperarse cielo cubierto con chubascos de lluvia y vientos fuertes del oeste en Galicia, Cantábrico y cabecera del Ebro. Habrá nubes también en el Pirineo, con chubascos de nieve, y cielo parcialmente nuboso en Duero, Extremadura y Centro, con chubascos de lluvia aislados en la Cordillera Central. En el resto de España, buen tiempo, despejado o poco nuboso. Las temperaturas continuarán moderadas.

TEMPERATURAS EXTREMAS EUROPEAS

	Mín.	Máx.		Mín.	Máx.
Oslo	—7	—3	*París*	5	10
Estocolmo	—9	—2	*Lisboa*	6	13
Londres	1	6	*Berlín*	0	1
Amsterdam	1	4	*Hamburgo*	2	3
Berna	—1	—4	*Bonn*	3	6
Bruselas	3	7	*Roma*	5	13
Copenhague	—1	1			

PREVISION PARA BALEARES Y MEDITERRANEO OCCIDENTAL

Nuboso. Vientos moderados del noroeste. Marejada con áreas de fuerte marejada al norte de las islas.

OBSERVACIONES

Máxima: 12,6 a las 13,15 horas.
Mínima: —0'2 a las 4 horas.
Humedad: 56 por ciento
Sol: 10 horas.

LABORAL

AUMENTA LA TIRANTEZ ENTRE P.N.N. Y EL MINISTERIO

Madrid — La Coordinadora estatal de P.N.N. de Institutos, ante la publicación en el B.O.E. del Real Decreto de Concurso-Oposición han hecho pública una nota en la que muestran su sorpresa por la decisión unilateral del Ministerio, que ha querido imponer su criterio, saltándose el diálogo.

Parece que hoy representantes de los P.N.N. serán recibidos en la Subsecretaría de Educación y Ciencia, al tiempo que han puesto de relieve su deseo de entrevistarse con el presidente. Parece que un alto cargo de Presidencia se ha mostrado de acuerdo en recibir a los P.N.N.

La Federación de Padres de Alumnos se ha ofrecido como mediadora en el conflicto.

El profesor Orive Riba, vicedecano de la Facultad de Ciencias de la Información declaró que la huelga lleva costado al país más de 650 millones de pesetas.

El Ministerio ha hecho pública una nota en la que se señala que la publicación del Real Decreto había sido la posición mantenida en todo momento por el Ministerio, y que ello no es obstáculo para establecer un baremo adecuado, y que se garantice a los P.N.N una estabilidad completa para el curso próximo, al tiempo de seguir las conversaciones sobre las demás reivindicaciones.

Los P.N.N. universitarios de unos 130 centros continuaron en paro y más de un centenar de profesores agregados de Instituto de Barcelona han iniciado una huelga de solidaridad.

LA SITUACION LABORAL EN MADRID

En Madrid los 1.400 trabajadores de Isobel protagonizaron un paro de cuatro horas.

Ayer mañana se produjo la reincorporación total en la empresa Cuétara después de un acuerdo entre las partes.

En Induyco, continuó el cierre de la empresa y los trabajadores reunidos en asamblea han decidido que el paro continuara. El Tribunal Central de Trabajo ha declarado procedente el despido de cuatro trabajadores, motivo por el que se iniciaron los paros, que después derivaron hacia reclamaciones salariales.

Continuaron las alteraciones en las clínicas de "La Concepción" y "Santa Cristina" y "Los Nardos" En Santa Cristina la dirección ha advertido que aplicará las sanciones legales, al tiempo que conmina al personal a reincorporarse.

En el Hospital de la Cruz Roja se ha iniciado recogida de firmas de apoyo al personal de los centros sanitarios en paro.

En Confecciones Puente continúan registrándose paros esporádicos.

SIGUE LA HUELGA DE CONSTRUCCION DE LAS PALMAS

Continuó la huelga del sector construcción de Las Palmas, con un volumen de huelguistas de cerca de 12.000. Unos 1.200 trabajadores de Lanzarote se han unido a la huelga.

PAROS EN ASTURIAS

Continúa la huelga de 990 trabajadores de la Mina la Camocha.

Asimismo continúan su encierro los 159 trabajadores de las subcontratas de «Constructora Gijonesa». Esta última empresa ha solicitado el cierre de los astilleros hasta que se solucione el encierro.

Continuaron en paro los trabajadores de la Fábrica Nacional de Armas de Trubia, que solicitan su integración en la Empresa Nacional «Santa Bárbara» y aumento de salarios.

OTROS CONFLICTOS

Parece que hay un principio de acuerdo en el sector pesquero de Ondarroa. La flota pesquera podría hacerse a la mar el próximo lunes.

Continúa el paro en Acerinoz, del Campo de Gibraltar, aun después de dictado el laudo arbitral.

Han protagonizado paros los ingenieros técnicos de Icona, Iryda, Sempa e Inia, que protestan por las variaciones retributivas y la falta de adecuada clasificación.

Se ha normalizado la situación en las empresas Icoa, de Alava; Hispano Mecano y Electrodos K. D., de Barcelona y Abenfoa, de Las Palmas.

El paro del comercio y la industria de Elgoibar, por la detención de un joven, no continuó ayer, trabajándose normalmente.

Las empresas A. T., C. de Lasarte y la Compañía de Transportes Eléctricos de San Sebastián a Tolosa, continúan en paro.

M.C.D. 2022

LA JORNADA

LAS MALVINAS, CASI NADA

Edward Rowlands, subsecretario de Relaciones Exteriores de Gran Bretaña, está en Buenos Aires para reanudar, con las autoridades argentinas, las conversaciones suspendidas en más de una ocasión sobre las islas Malvinas. Londres, de vez en cuando, y para que no le echen los perros encima los de la ONU —como con Gibraltar— continúa su comedia

Las Falkland para los ingleses; las Malvinas para los argentinos y países hispano-parlantes, fueron descubiertas por el navegante inglés John Davis hace la tira de años. Después fundaron varias colonias que hubieron de abandonar después con la llegada de los españoles. Y así llegamos a 1833, fecha en que definitivamente los ingleses se hacen con el control del archipiélago, y aquí no ha pasado nada.

La importancia de los 12.000 metros cuadrados estriba en su situación geográfica, al sur del estrecho de Magallanes, en el Polo Austral. En principio la comercialización con la metrópoli consistía en piel de foca y lana pero después descubrieron el momio: petróleo y proteínas y Londres no suelta prenda.

Los argentinos no han permanecido siempre cruzados de brazos. Allá por la década de los sesenta, en tiempos de Ongonia, una partida de nacionalistas de la extrema derecha del peronismo intentaron la aventura de tomar por su cuenta las Malvinas. La aventura no cuajó del todo y lo único que lograron fue izar el pabellón argentino y arriar el británico. Después darían con sus huesos en la cárcel argentina. Con Isabelita se intentó reactivar las negociaciones pero el golpe de Estado dió al traste y se paralizó el asunto. Y dicen que en tiempos del general Rozas los ingleses propusieron zanjar las cuentas con los argentinos a cambio de seguir en el archipiélago.

Ahora los ingleses se descuelgan con el argumento de una consulta a los malvineses para que decidan su destino. Aquí confunden deliberadamente el derecho a la autonomía con el de la integración territorial con Argentina. Cuando Lodres se acuerda de que tiene algo por ahí lo defiende con uñas y dientes.

A. C.

ARAFAT SOLICITA A SIRIA EL CESE DE HOSTILIDADES CONTRA LOS PALESTINOS

VANCE, EN ISRAEL

WASHINGTON. (Efe). — El secretario de Estado norteamericano, Cyrus Vance, llegó ayer a Israel, primera etapa de su gira que le llevará también al Líbano, Jordania, Arabia Saudita y Siria.

Según el departamento de Estado, este primer viaje de Vance como secretario de Estado al Oriente Medio será de «contacto» con la actual situación en Oriente Medio, antes de profundizar más adelante en los detalles de una negociación en gran escala.

Según un portavoz gubernamental, Vance espera mantener un extenso diálogo con cada uno de los líderes de los países incluídos en su viaje. Esta es la primera vez que el Gobierno de Carter comienza un plan de mediación en Oriente Medio desde que llegó al poder el pasado 20 de enero. Se trata también del primer viaje de Vance al exterior.

PETICION DE YASSER ARAFAT AL PRESIDENTE SIRIO

DAMASCO. (Efe Reuter). — Yasser Arafat, ha hecho un llamamiento al presidente sirio Hafez Al-Assad a fin de que intervenga personalmente en el Líbano, tras producirse el cerco de tres campamentos palestinos junto a Beirut.

El despliegue de carros de combate, morteros y baterías de lanzacohetes contra los tres campamentos próximos a Beirut ha incrementado los temores palestinos de que los sirios, que son mayoría en la fuerza pacificadora árabe proyecten eliminar a los comandos belicistas.

Las autoridades oficiales palestinas calificaron ayer de explosiva la situación libanesa, durante unas declaraciones hechas en la capital egipcia. Arafat se entrevistó con los dirigentes egipcios de aquella capital para considerar la situación libanesa.

En un telegrama Yasser Arafat pidió a Assad anteanoche que finalizasen las operaciones contra los palestinos.

POSIBLE ENTREVISTA VANCE — ARAFAT

KUWAIT. (Efe-Upi). — El diario kuwaití «Al Raj Al Aam» comenta que Vance se reunirá con Yasser Arafat en Beirut el próximo viernes.

El periódico, citando círculos fidedignos, añade que la reunión se celebrará «con el conocimiento y acuerdo de las autoridades libanesas». No obstante, el periódico «Al Qabas» recibió una declaración de Vance en el sentido de que no proyectaba reunirse por el momento con Arafat.

LONDRES APOYA EL INGRESO DE PORTUGAL EN LA C.E.E.

Londres. (Efe). — El primer ministro británico, James Callagham, anunció que el Gobierno británico apoya totalmente el ingreso de Portugal en la Comunidad Económica Europea.

Callagham realizó esta manifestación en el transcurso de una cena ofrecida en su despacho de Downing Street en honor del primer ministro portugués, Mario Soares, que se encuentran en la capital del Reino Unido en visita oficial de dos días.

"La incorporación de Portugal al Mercado Común dará una mayor estabilidad a la democracia en este país y en Europa occidental", dijo Callagham.

Acercamiento USA - Méjico

CARTER APOYA LAS ASPIRACIONES DE LOPEZ PORTILLO

(De nuestra Redacción). — Méjico y Estados Unidos inician una nueva etapa de distensión y acercamiento al término de la primera entrevista celebrada ayer en la Casa Blanca entre el presidente norteamericano Carter y el de Méjico, licenciado José López Portillo. Los dos estadistas analizaron las relaciones bilaterales y las de Estados Unidos con Latinoamérica, así como las de los países industrializados y los subdesarrollados más conocido como el diálogo «Norte-Sur». Carter ha prometido su apoyo y respaldo a las aspiraciones de López Portillo.

AMISTAD Y COOPERACION

WASHINGTON. (Efe).—Un portavoz de la Casa Blanca añadió que Carter consideró la entrevista «cordial», y precisó que Carter «subrayó los esfuerzos mútuos para resolver los problemas comunes».

Otro de los temas tratados fue el de la cooperación agrícola, en el que insistió especialmente López Portillo y el de la situación de los presos norteamericanos en Méjico. López Portillo y Carter, que acaban de llegar al poder hace escasas semanas, se contaron sus respectivos proyectos de reorganización administrativa. Carter hizo su exposición en castellano, según el portavoz de la Casa Blanca. Ambos presidentes prometieron estrechar los vínculos de amistad y cooperación entre los dos países.

CENA DE HONOR

López Portillo elogió la personalidad del presidente norteamericano al decir que es «un hombre de principos morales», y en un brindis durante una cena de gala ofrecida en su honor por el mandatario norteamericano alzó su copa de champán por la salud de «la familia Carter».

En un breve discurso, Carter dijo a López Portillo que como sureño también él sabía «del imperialismo yanqui», en una alusión al tradicional lema antinorteamericano al sur del Río Grande y a la enemistad de los norteamericanos del sur con los del norte desde la guerra civil de Estados Unidos. Carter dijo que estas expresiones eran ya «historia antigua», al recordar también otra frase muy popular en Méjico que dice: «Pobre Méjico, tan lejos de Dios pero tan cerca de los Estados Unidos».

Después de que el centenar de invitados a la cena dejaron de reir la ocurrencia de Carter, el presidente norteamericano añadió que esperaba que Méjico se sienta ahora más cerca de Dios y considere su proximidad a los Estados Unidos «una bendición».

López Portillo tuvo también palabras de elogio para los valores familiares del presidente Carter como lo demostraba el haber incluído entre los invitados a la cena a su hija Amy, de 9 años, que se sentó a la mesa entre sus padres y junto al presidente mejicano.

EXITO DE WALDHEIM

CHIPRE: República Federal, bicomunal, independiente y «no alineado»

VIENA. (Efe). — Kurt Waldheim, secretario general de la ONU declaró a su llegada a Viena procedente de Oriente Medio y de Chipre, que la "diplomacia sigilosa" ha marcado una victoria con el diálogo mantenido por Makarios y Tenktasch.

El presidente Makarios (greco-chipriota) y Rai Tenktasch (turco-chipriota) se han puesto de acuerdo en una base para futuras negociaciones: fundar un estado unitario bicomunal, desligado de todas las alianzas "no alineado" con dos comunidades y un gobierno federal conjunto.

La conferencia sobre Chipre tendrá lugar en Viena el próximo marzo, entre griegos y turcos de la isla con la ONU como "mediadora".

Waldheim calificó de "informativa" su misión en Oriente Medio negando que hubiese sido "negociadora". Ha enviado emisarios a Moscú y a Washington para promover la conferencia de Ginebra sobre el Cercano Oriente.

El secretario general contempla con esperanza la actitud nueva de la OLP al conformarse con la "pequeña solución" (un estado diferente del que pedía en 1968), pero Israel exige que los palestinos anulen su propósito de "aniquilar a Israel".

Israel no se opone a la conferencia de Ginebra, ni a la discusión dentro del cuadro de la ONU, pero objeta algunas de las resoluciones de la ONU respecto a la retirada de los israelíes de los territorios ocupados. El 12 de marzo se reunirá el consejo de los palestinos. Waldheim confía en que fructifique porque sus interlocutores árabes (Hussein, Jaled, Sadat, Asad y Sarkis) respaldan la nueva oferta de la OLP.

BREVISIMO

— La primer ministro de Sri Lanka (Ceilán) ordena el levantamiento del estado de excepción, impuesto al país desde hacía seis años.

— En las elecciones para el Parlamento danés, los primeros sondeos dan como ganador al partido socialdemócrata, del primer ministro Anker Joergensen.

— De unirse a la campaña sobre la supuesta amenaza soviética organizada por los occidentales, acusa la agencia Tass al ministro del Exterior portugués, Madeiros Ferreira.

— El diplomático soviético Titov ha abandonado Noruega como consecuencia del mayor escándalo de espionaje descubierto en el país desde que terminara la Segunda Guerra Mundial.

— La frontera oriental de Thailandia registra graves incidentes desde que los comunistas se hicieron con el poder en Laos y Camboya debido a una incursión de tropas camboyanas en la que resultaron muertos treinta campesinos thailandeses.

Adquiera Baleares en Palma

ZONA VIA ROMA

KIOSCO RAMBLAS - Vía Roma.
KIOSCO PRINCIPAL. - C/. Navarra.
KIOSCO HUERTOS. - Vía Roma.
KIOSCO GRANADINA. - Vía Roma.
PAPELERIA VIDAL. - C/. Carmen, 16.
KIOSCO FILAPRENS. - C/. Maestro Torrandell
PAPELERIA ALEMANY. - Almirante Carrero Blanco, 9.

Marruecos: 176 procesados por conspirar

CASABLANCA. (Efe-Uni). — Un Tribunal de Casablanca sentenció a 44 marroquíes a cadena perpetua y a otros 132 a penas que oscilan entre cinco y treinta años por conspirar para derrocar la monarquía constitucional marroquí y proyectar la creación de un régimen «marxista leninista». Treinta y nueve de los 176 revolucionarios procesados fueron sentenciados en ausencia a penas de cadena perpetua, mientras que cinco de los presentes, incluyendo a Abraham Serfaty, también lo fueron a la máxima pena de prisión.

El fiscal del rey dijo que Serfaty se habría convertido en el presidente de la república popular si el golpe hubiera tenido éxito.

Según el fiscal Lyassani, los revolucionarios habían proyectado una estrategia en tres fases para el golpe incluyendo la «distribución de octavillas subversivas», «la constitución de un partido marxista leninista» y finalmente «la lucha armada, una «guerra de liberación» mediante la formación de cuadros militares para conducir a las tropas a la revolución y a la destrucción del régimen».

FERNANDEZ-URRUTIA, EN RABAT

Rabat. (Efe). — El ministro español de Comercio, José Lladó Fernández Urrutia, llegó a Rabat donde ha sido recibido por su colega marroquí, Abdellatif Ghissassi.

También llegaron a Casablanca dos delegaciones españolas especialmente invitadas por el Gobierno marroquí: una de armadores pesqueros, que ha mantenido ya un primer contacto con el director de la Oficina Nacional de Pesca Marroquí, y otra de empresarios y financieros que se trasladó seguidamente a Rabat donde ha celebrado sendas reuniones de trabajo en los Ministerios de Comercio y Finanzas.

NOMBRES PROPIOS

FELIPE GONZALEZ: Secretario general del PSOE, reiteró ayer en Bruselas el interés de su partido en la integración de España en los organismos europeos, durante las conversaciones que ha mantenido con el presidente de la comisión de la CEE, Roy Jenkins. Felipe González participa estos días en un coloquio organizado por los socialistas del Parlamento Europeo sobre "España y Europa".

PABLO VI: Se niega a recibir en audiencia al obispo integrista galo, monseñor Lefèbvre, según ha revelado a los periodistas franceses. La negativa del Santo Padre se debe a que Lefèbvre no dió una respuesta satisfactoria a su carta del pasado octubre.

JONATHAN BINGHAM: Miembro del Congreso norteamericano, recomendará a Carter que inicie rápidamente las negociaciones pesqueras con Cuba, así como el levantamiento del bloqueo.

—CROSLAND: Ministro británico de Exteriores, continúa en grave estado, según las últimas informaciones del «Foreing Office». Crosland, de 58 años de edad, ocupa también la presidencia de la Comunidad europea desde primeros del presente año.

DONALD LAMONT: Obispo católico sudafricano, ha sido procesado por ayudar a los guerrilleros nacionalistas negros y condenado a diez años de cárcel. Monseñor Lamont apela contra esta sentencia.

BUKOVSKI: disidente soviético, afirma en París sus deseos de ir a Estados Unidos para entrevistarse con Carter. Su propósito es comentar las condiciones de los presos políticos en la URSS.

M.C.D. 2022

EN LAS ISLAS

SE APODERO DE 1.000 PTAS. EN UN ESTANCO DE LA CALLE F. ALZAMORA

A LAS VOCES DE LA DEPENDIENTA FUE DETENIDO POR LOS VECINOS

Eran las tres y media de la tarde de ayer cuando las voces de una mujer en demanda de auxilio alteró la paz y tranquilidad de la calle Fernando Alzamora. Los vecinos más próximos acudieron en su ayuda e impuestos de los motivos se lanzaron en persecución de un hombre que, a la carrera, se daba a la fuga.

Fue alcanzado y retenido entretando llegaba una patrulla de la Policía Armada, cuya presencia fue requerida, quienes cuidaron de trasladar al desconocido a la Comisaría de Policía.

Sucedió que hallándose en un estanco sito en la citada calle una joven, penetró un hombre malencarado y con las manos a la espalda «como si quisiera ocultar algo», explicó la dependienta. «Me asusté», añadía, «y abandoné el local en demanda de auxilio».

No se equivocó la joven acerca de las malas intenciones del desconocido, por cuanto éste, que esgrimía un cuchillo, visto que quedaba solo en la tienda se dirigió al cajón del mostrador y se apoderó del total importe de la recaudación del día, mil y pico de pesetas. Luego se echó a la calle y a correr.

Derrape, salida de la calzada y choque contra una pared

El conductor del turismo sufrió heridas graves

Don Miguel Gelabert Ferrer, de 52 años de edad, sufrió heridas de pronóstico grave en un accidente de automóvil registrado en la carretera de Consell a Alaró. Conductor del turismo matrícula PM. 2.026-F, parece ser que debido a la humedad de la calzada, el vehículo derrapó y perdido el control se salió de la calzada para ir finalmente a chocar violentamente contra una pared. Consecuencia del impacto las heridas graves sufridas y por lo que respecta al vehículo, daños de gran consideración.

Un equipo de atestados del Subsector de Tráfico de la Guardia Civil acudió al lugar del accidente e instruyó las diligencias propias del caso.

MADRID

Muerto al ser arrollado por el tren

MADRID. (Pyresa). — Al mediodía de ayer, en el ferrocarril estación Príncipe Pío-Villalba, a la altura del Puente de los Franceses, un tren arrolló a Francisco Alarcia García, de 36 años, residente en Logroño, calle Pérez de Guevara, número 20, resultando muerto en el acto. Según declaraciones del maquinista, cuando se percató de la presencia del hombre sobre las vías, no pudo hacer nada para salvar su vida.

ATRACO A UNA SUCURSAL DE LA CAJA DE AHORROS

Sobre las dos de la tarde, en la sucursal de la Caja de Ahorros y Monte de Piedad de Madrid, sita en la calle Villamil, distrito de Tetuán, un individuo, pistola en mano, perpetró un atraco, llevándose un botín de trescientas mil pesetas.

Después de cerrado el establecimiento, un individuo joven, alto, con gafas, que empuñaba una pistola, irrumpió en el «hall» del establecimiento bancario, que carece de vigilante jurado, amenazando a los cinco empleados de la entidad y a una señora de la limpieza. Tras amenazarles con la pistola, les obligó a que se situaran junto a la pared con los brazos en alto, procediendo seguidamente el atracador a saltar por encima del mostrador, y apoderándose del dinero que allí estaba disponible.

El atracador huyó en un coche aparcado en las proximidades de la Caja de Ahorros —un «Citroen»— donde le esperaba un segundo individuo al volante.

APREHENSION DE DROGA POR VALOR DE CASI DOS MILLONES DE PESETAS

MADRID. (Europa Press). — Droga por valor de 1.850.000 pesetas ha sido aprehendida en una vivienda del barrio de Moratalaz, y detenidos acusados de tráfico y consumo de estupefacientes Juan Ruiz Orozco, de 46 años, y Antonio Ruiz Luque, de 20, hijo del anterior.

La droga fue introducida en España en un coche, procedente de Ceuta, y camuflada en un hueco detrás de la rueda de repuesto. El paquete pesaba tres kilos, y contenía hachís y kiffi.

REDUCIDO UN «DESCUIDERO» ARMADO, EN EL CORTE INGLES

BARCELONAN. (Pyresa). — Cuando intentaba apoderarse de un abrigo de ante valorado en doce mil pesetas, Francisco Alfonso Martín, de 43 años, fue sorprendido por un empleado de «El Corte Inglés» a quién el citado individuo amenazó con una pistola. El empleado consiguió desarmarle y reducirle hasta el momento en que llegó la policía, quién procedió a la detención del frustrado «descuidero», a quién se intervino la pistola que había esgrimido, que era del calibre 6'35, con cuatro balas en el cargador.

DETENIDA POR ROBO DE JOYAS

Joyas por valor de cien mil pesetas, aparte de otras dieciocho mil en metálico, sustrajo del domicilio donde trabaja como empleada de hogar Nieves Orts Izquierdo, a quién la propietaria de los indicados valores localizó en el Teatro Novedades, dando aviso seguidamente a la policía, quién procedió a la detención de la indicada sirvienta, que pasó a disposición judicial.

ASALTO DE NAVAJEROS

Cuando transitaba de madrugada por la calle del Doctor Carulla, Antonio Alvarez Méndez fue asaltado por tres jóvenes que la intimidaron con navajas y le robaron una cartera que contenía documentos, veintidós mil pesetas en billetes, un talón por otras cincuenta mil y otros efectos. Los asaltantes se dieron a la fuga en un Seat 1.430.

REDADA DE JOVENES CONSUMIDORES DE ESTUPEFACIENTES: DETENIDAS 68 PERSONAS

LAS PALMAS. (Europa Press)— Sesenta y ocho personas de ambos sexos han sido conducidos a las dependencias policiales de Las Palmas, tras una «redada» efectuada por inspectores del grupo especial de estupefacientes, afectos al Cuerpo General de Policía de la ciudad.

La mayoría de los detenidos fueron puestos en libertad al poco tiempo, y sólo han quedado retenidas unas doce personas, con antecedentes, varias de las cuales son extranjeras. La droga, encontrada en la zona de «El Reloj», era un compuesto de hachis y bustaid.

PROFANACION DE LA CAPILLA DEL INSTITUTO FEMENINO «JUAN DE LA ENCINA»

LEON. (Europa Press). — La capilla del instituto femenino «Juan de la Encina», de León, ha sido profanada, según denunció en la Comisaría de Policía la esposa del conserje del centro.

La persona o personas que llevaron a cabo la profanación abrieron el sagrario y arrojaron las formas por el suelo.

Tras la denuncia de los hechos, la policía ha abierto una investigación encaminada a la identificación y detención de los delincuentes.

MUNDO CURIOSO

De los años veinte

CORCUBION (La Coruña). -- Este es el coche de línea entre las localidades de Vimianzo y Camariñas. Afirman que se trata de un "Packard" de los años veinte, pero debido a las transformaciones que ha experimentado a lo largo de su dilatada existencia no lo conocería ni su constructor. Su dueño no cobra billete a los pasajeros, pero éstos sí deben pagar por los bultos o paquetes que porten a la hora de embarcarse en el "clipper". (Foto CIFRA GRAFICA)

EL BURRO SUSTITUYE A LA GASOLINA

RIBERO PIRES (Brasil). (Efe).— El alcalde de Ribero Pires (28.000 habitantes, en el Estado de Sao Paulo), ha sustituido la gasolina por el burro en los servicios de limpieza urbana.

En su particular planificación para el ahorro de combustible, decretado a nivel nacional, el alcalde Waldirio Prisco, retiró los camiones de limpieza y recogida de basuras y los sustituyó por las clásicas carretas tiradas por burros.

Al mismo tiempo decidió deshacerse de parte del equipo automovilístico del Ayuntamiento (43 vehículos), poniéndolo a la venta.

ENCOMANAU A DEU L'ANIMA DE

Antoni Burguera i Vordera

Va morir dia 15 de febrer als 82 anys, a Campos confortat amb els Sants Sagraments i la Benedicció Apostòlica.

Al cel sia

La seva afligida familia: esposa Francisca Sala; filles, Apolònia i Maria Antònia; gendres Francesc Camps i Bartomeu Manresa; sogre, Antònia Maria Rosa Mulet; germans Aina i Ramon; cunyats, filloles, nets, nebots, cosins i tots els altres parents, fan a sebre al seus amics aquesta sensible pèrdua. Demanen per a ell una oració i l'assistència a les exèquies i funeral que se celebraran avui, dia 16 a les 20, a l'església parroquial de Sant Julià (Campos).

En quedaran molt agraïts.

Casa mortuòria: Sa Barrala (Campos) — No es convida particularment.

L'excm. i Rvdm. Sr. Bisbe de Mallorca ha concedit indulgències segons les normes de costum

ROGAD A DIOS EN CARIDAD POR EL ALMA DE

Don Juan Puigserver Barceló

(VDO. DE ANA SUREDA BUSQUETS (PELUQUERIA MAKA - ARENAL)
Que falleció el día 13 de febrero en Barcelona, a la edad de 54 años, habiendo recibido los Santos Sacramentos y la Bendición Apostólica.

E. P. D.

Sus afligidas hijas Catalina y María; madre Catalina; hijos políticos Sebastián y Antelmo; padres políticos Miguel y María; nietos Juana María, Esperanza y Antelmo; hermanas políticas Margarita y María; sobrinos, primos y demás parientes al participar a sus amistades tan sensible pérdida les ruegan le tengan presente en sus oraciones y su asistencia al funeral que se celebrará hoy, miércoles, a las siete y media de la tarde en la parroquia de Ntra. Sra. de la Lactancia de El Arenal, por lo que les quedarán sumamente agradecidos.

Casa mortuoria: C/. Hnos. Botánico Vianor, 41 (El Arenal) — No se invita particularmente

El Sr. Obispo de Mallorca se ha dignado conceder indulgencias en la forma acostumbrada.

OFERTA ESPECIAL
Black & Decker®
para ganar tiempo y dinero

KIT PERCUTOR D-5068

D-500 Taladro, 2.395 pts.
D-968 Accesorio Percutor, 1.050 pts.
TOTAL 3.445 pts.

AHORRE 700 pts.

PRECIO OFERTA 2.745 pts.

Con el Kit Percutor podrá taladrar todos los materiales, incluso las paredes de hormigón más resistentes. Con ello ganará tiempo y dinero al no depender de nadie. Además podrá acoplar al taladro todos los demás accesorios Black & Decker y realizar fácilmente múltiples trabajos. Por ejemplo:

De venta en Ferreterías y Grandes Almacenes.

Black & Decker

El mayor fabricante mundial de herramientas electroportátiles.

M.C.D. 2022

Comisión de la junta de Pequeña y Mediana Empresa

MADRID. (Pyresa). — Bajo la presidencia de Fernando Bau Carpi, se ha reunido la comisión permanente de la Junta Nacional de la Pequeña y Mediana Empresa. Se estudiaron sus posibilidades asociativas con independencia de otras organizaciones empresariales, como ocurre en otros países occidentales.

Los reunidos acordaron comenzar los trabajos iniciales para constituirse en federaciones o en una confederación de pequeñas y medianas empresas, ante la evidencia de que los problemas de las empresas de escasa dimensión exigen un tratamiento diferente del de las grandes organizaciones. En este sentido, la comisión permanente de la P.M.E., aunque estima conveniente y necesaria la unidad en la defensa de los intereses profesionales de los empresarios, mantiene su postura de absoluta independencia respecto a otras organizaciones patronales.

Se hizo hincapié en la problemática de este sector y, fundamentalmente, en los problemas de la seguridad social, financiación, inflación de costes empresariales, legislación laboral, así como en la urgencia de poner en marcha el Instituto Nacional de la Pequeña y Mediana Empresa, poniendo especial énfasis en la asistencia técnica, información formación empresarial y servicios comunes de las pequeñas- y medianas empresas.

Ante las difíciles circunstancias por las que atraviesa las P.M.E., se observan con preocupación la disminución de las vocaciones empresariales y la necesidad de una política coherente de toda la administración, para potenciar a las P.M.E. como soporte necesario para una política de reactivación económica.

Protesta ante la crisis del mercado de la patata

LOGROÑO. (Europa Press). — Los agricultores riojanos han acordado cursar telegramas de protesta a los ministros de Comercio, Agricultura y Presidencia del Gobierno, ante el stok de patata almacenada, sin posible salida. Actualmente se encuentran almacenados más de 70 millones de kilos.

El acuerdo se tomó en reunión celebrada en la casa sindical provincial, convocada por la C. O. S. A. y por considerar, que la Administración no oyó en su día a la cámara riojana.

Se decidió también llevar a cabo gestiones en Madrid, con objeto de conseguir autorización, para una nueva exportación de patatas en el mes de marzo. Para ello, acordaron mantener una nueva reunión con las provincias de igual problemática y efectuar una actuación conjunta.

Los agricultores riojanos se encuentran con el grave problema del paulatino hundimiento del mercado exterior, concretamente europeo, por la entrada de producto americano.

BAJO LA TASA DE CRECIMIENTO DEL AHORRO

MADRID. (Cifra).— El saldo total de recursos ajenos de las Cajas de Ahorro Confederadas alcanzó a 31 de diciembre pasado los 1.881.604 millones de pesetas, con un alza de 344.826 millones sobre la cifra del año anterior. La tasa de crecimiento ha sido inferior a la obtenida en 1975, según fuentes de la Confederación.

En el capítulo de las inversiones de las Cajas, se ha experimentado un alza en el período de enero - diciembre de 1976, de 349.486 millones de pesetas, nivel que supera el incremento obtenido en los mismos meses del año anterior en unos 111.000 millones.

MAPFRE, Mutualidad de Seguros

JUNTA GENERAL ORDINARIA

Se convoca a los señores Mutualistas a Junta General Ordinaria que se celebrará el domingo, día 6 de marzo —a las 12 horas en primera convocatoria y a las 12,30 en segunda si no concurriesen a la primera Mutualistas en número suficiente— en el Salón "Dos Castillas" del Apartotel Meliá Castilla (calle Capitán Haya n.º 37 de Madrid) con el siguiente

ORDEN DEL DIA

1. Examen y aprobación de la Memoria, Balance y Cuentas de Resultados, General y de las Secciones, del ejercicio 1976 y de las propuestas del Consejo Directivo contenidas en la Memoria.
2. Renovación del Consejo Directivo.
3. Ruegos y Preguntas.
4. Redacción y aprobación del acta de la sesión.

Los señores Mutualistas deberán proveerse para asistir a esta Junta del correspondiente documento de asistencia, que se expedirá hasta cinco días antes de su celebración en las Oficinas Centrales, Subcentrales y Provinciales de la Mutualidad.

Madrid 15 de febrero de 1977.

EL SECRETARIO DEL CONSEJO DIRECTIVO

COMENTARIO BURSATIL

ESPECTACULAR SUBIDA DE LAS COTIZACIONES

MADRID. (Europa Press).— Las bolsas españolas han experimentado hoy una espectacular elevación de sus índices generales que, en medios económicos y políticos, se relaciona con las últimas noticias políticas entre ellas la desarticulación del GRAPO y el rescate de los señores Oriol y Villaescusa.

Las cotizaciones continúan viéndose perjudicadas por el fuerte descenso experimentado en lo que va de año que, de acuerdo con los expertos, es fruto fundamental de motivaciones políticas, a pesar de que las económicas tampoco le sean ajenas.

En Madrid, el índice general se ha situado en 92,49 con una elevación de 2,54 puntos.

En Barcelona, el incremento de 2,55 sitúa el nivel en 92,23.

En Bilbao, la mayor elevación de 2,91 puntos recupera para el índice general la posición de 92,77.

BANCO DE FOMENTO, S.A.

BONOS DE CAJA DE BANCO INDUSTRIAL DE LEON, S. A. (HOY, BANCO DE FOMENTO, S. A.)
"EMISION MARZO DE 1976"

PRIMERA CONVERSION PARCIAL EN ACCIONES DE BANCO DE FOMENTO, S. A.

Se comunica a los señores tenedores de bonos de caja de esta emisión que de conformidad con las condiciones de la misma, estipuladas en escritura pública otorgada en León, el día 10 de marzo de 1976 ante el Notario don Miguel Cases Lafarga, con el número 609 de su protocolo, y con los acuerdos adoptados por la Asamblea General del Sindicato de Tenedores de Bonos de Caja de esta emisión, celebrada el día 28 de agosto de 1976, pueden optar a la conversión parcial de dichos bonos en acciones de Banco de Fomento, S. A. durante el período comprendido entre el 15 de febrero corriente y el 15 de marzo próximo, mediante la entrega de cuatro bonos Banco Industrial de León, S.A. con derechos B, C, D y treinta y dos rehechos de la letra A, recibiendo a cambio el tenedor dos acciones de Banco de Fomento S. A. de 500 pesetas nominales cada una, valoradas al tipo de 400 por 100, que disfrutarán de los mismos derechos políticos que las actualmente en circulación, participando en los beneficios sociales desde el día 15 de marzo de 1977.

El derecho de conversión, representado por el cupón letra A, será negociable en la Bolsa de Madrid durante el período comprendido entre el 15 de febrero corriente y el 15 de marzo próximo finalizado el cual quedará sin efecto ni valor alguno.

El cupón de interés número 2, correspondiente a los bonos que se amortizen por conversión, será pagado a su vencimiento, es decir, el día 15 de marzo de 1977.

Aunque la fecha fijada para esta primera conversión es el día 15 de marzo de 1977, los señores tenedores de bonos deberán presentar los títulos y derechos necesarios para el canje, entre el 15 de febrero corriente y el 15 de marzo próximo, en cualquiera de nuestras oficinas de Madrid, Barcelona, Benavente, Bilbao, Burgos, Castellón, La Coruña, León, Logroño, Málaga, Murcia, Oviedo, Palencia, Palma de Mallorca, Ponferrada, Salamanca, San Sebastián, Sevilla, Valencia, Valladolid, Vigo, Vitoria Zamora y Zaragoza.

Madrid 10 de febrero de 1977. —

EL SECRETARIO GENERAL

LA SUBIDA DE TARIFAS TELEFONICAS, A PUNTO

La anunciada próxima subida de tarifas telefónicas no está aún autorizada, según ha podido saber Pyresa en fuentes próximas a la Compañía Telefónica Nacional de España, aún cuando la Junta Superior de Precios tiene en su poder y está estudiando estas nuevas elevaciones, a propuesta de la Compañía, que hace tiempo remitió al referido organismo gubernamental un estudio sobre las mismas.

No obstante, parece ser que los rumores que circulan últimamente en relación a un nuevo incremento en las tarifas de los pasos de contador —de 1'25 a 1'45 pesetas— y en las cuotas de conexión y traslado —un incremento de 1.000 pesetas— son ciertos y que se harán públicos próximamente.

Por otra parte, Pyresa ha podido saber que estas elevaciones están por debajo de la solicitud y estudio hecho por la Telefónica en virtud del cual se intentaba cubrir la actual situación de ingresos y gastos, pero incluyendo beneficios y dividendos.

Como se recordará, la última subida de las tarifas normales de la Compañía Telefónica Nacional de España se efectuó en febrero de 1976, con un alza en el precio de los pasos de contador de 1'08 pesetas a 1,25 pesetas. A finales de julio pasado, la compañía elevó las tarifas de los servicios especiales únicamente.

BILLETES DE BANCO EXTRANJEROS

CAMBIOS FACILITADOS POR EL BANCO DE CREDITO BALEAR

Dólar U.S.A.	
10 y superiores	67,40
1, 2 y 5	66,73
1 Dólar canadiense	65,56
1 Franco francés	13,56
100 Franco C. F. A.	27,18
1 Libra esterlina	115,51
1 Franco suizo	26,82
100 Francos belgas	182,84
1 Marco alemán	28,05
100 Liras italianas	7,38
1 Florín holandés	26,83
1 Corona sueca	15,77
1 Corona danesa	11,29
1 Corona noruega	12,68
1 Marco finlandés	17,54
100 Chelines austríacos	393,48
100 Escudos portugueses	198,61
100 Yens	23,48
1 Dirham	10,68
1 Cruceiro nuevo	4,45
1 Peso mejicano	—
1 Peso colombiano	—
100 Pesos uruguayos	—
1 Sol peruano	—
1 Bolívar	15,49
100 Pesos argentinos	—
100 Dracmas griegos	—

LA BOLSA

COTIZACIONES FACILITADAS POR BANCO DE CREDITO BALEAR

MADRID

BANCOS:		
Banco Popular Español	351	(+16)
Banco Europeo de Negocios	—	
Banco de Bilbao	463	(+16)
Banco Central	485	(+16)
Banco Español de Crédito	330	(+15)
Banco Exterior de España	472	
Banco Hispano Americano	—	
Banco Ibérico	380	(+12)
Banco Rural y Mediterráneo	—	
Banco de Santander	495	
Banco Urquijo	402	
Banco de Valencia	874	(+ 8)
Banco de Vizcaya	380	(+15)
Banco Zaragozano	605	(=)
ELECTRICIDAD:		
Electra de Viesgo	91	
F. E. C. S. A.	89'25	(+ 4'75)
F. E. N. O. S. A.	—	
Hidroeléctrica Cantábrico	95	
Hidroeléctrica Cataluña	86	(+ 3)
Hidroeléctrica Española	102'50	
Eléctricas Reunidas Zaragoza	76	(+ 2)
Iberduero	116	(+ 5'50)
Saltos Nansa	—	
Sevillana Electricidad	97'50	(+ 4)
Unión Eléctrica	98	(+ 4)
ALIMENTACION:		
EBRO, Azúcares y Alcoholes	—	
El Aguila	115	(=)
General Azucarera	113	(— 4)
INMOBILIARIA Y CONSTRUCTORAS		
Cementos Alba	110	(+ 2)
Dragados y Construcciones	—	
Inmobiliaria Metro	—	
Inmobiliaria Urbis	134	
Portland Valderrivas	155	
Urbanizadora Metropolitana	—	
Valleherموso	168	(+ 1)
QUIMICAS:		
Energía e Indts. Aragonesas	—	
Explosivos Río Tinto	185	(+ 9)
Papeleras Reunidas	—	
Española de Petróleos	305	(+13)
SIDERURGICAS:		
Altos Hornos Vizcaya	79	(+ 4)
Auxiliar de FF. CC.	—	
Duro Felguera	—	
F. A. S. A.	—	
Finanzauto	200	(+ 0'50)
Material y Construcciones	—	
Metalúrgica Santa Ana	79'50	
S. E. A. T.	99	(+ 3)
MONOPOLIOS:		
C. A. M. P. S. A.	253	(+ 8)
Tabacalera	170	(=)
Telefónica Nacional	110'50	(+ 2'50)
VARIOS:		
Finanzauto y Servicios	193	(— 2)
Galerías Preciados	—	
General Inversiones	—	
Industria y Navegación "INSA"	—	
Metropolitano Madrid	—	
Popularinsa	—	
Sarrió - Papelera de Leiza	—	
Unión y Fénix Español	424	
FONDOS INVERSION:		
Eurovalor - 1	—	
Eurovalor - 2	—	

Indice. Anterior: 89'95; Hoy: 92'49; Diferencia en +2'54

BARCELONA

BANCOS:		
Banco Atlántico	325	(+12)
Banca López Quesada	—	
Banco de Madrid	—	
CEMENTOS - INMOBILIARIAS Y CONSTRUCCIONES:		
Asland	116	(+ 6)
Inmobiliaria Colonial	—	
Fomento Obras	163	(+ 8)
QUIMICAS:		
S. A. Cros	112	(+ 5)
CONSTRUCCIONES METALICAS:		
La Maquinista T. y M.	—	
Motor Ibérica	—	
TEXTILES:		
España Industrial	—	
La Seda de Barcelona	—	
Sniace	67	(+ 3
MONOPOLIOS:		
C.A.M.P.S.A.	246	(— 2)
Telefónica Nacional	111	(+ 2)
VARIOS:		
Papeleras Reunidas	137	
Tabacos Filipinas	401	(+ 1)
Trasmediterránea	—	
DERECHOS SUSCRIPCION		
Inmobiliaria Urbis	19	

M.C.D. 2022

ANUNCIOS ECONOMICOS

SE RECIBEN EN AGENCIAS DE PUBLICIDAD
Y EN NUESTRAS OFICINAS: PASEO MALLORCA, 29
CONSULTENOS: TEL. 23 11 77

DOMINGOS Y MARTES: 5 PTAS. PALABRA
MIERCOLES A SABADOS: 4 PTAS PALABRA (MINIMO 10 PALABRAS)

GUIA DE SECCIONES

BOLSA INMOBILIARIA

1 HIPOTECAS
6 CHALETS
2 SOLARES Y TERRENOS
7 APARTAMENTOS
3 LOCALES Y DESPACHOS
8 PISOS Y CASAS
4 FINCAS
9 TRASPASOS
5 ALQUILERES

BOLSA DEL MOTOR

10 MOTOCICLETAS
12 AUTOMOVILES
11 CAMIONES

BOLSA DEL TRABAJO

13 DESEAN TRABAJO
14 OFRECEN TRABAJO

OTRAS SECCIONES

15 HOSPEDAJES
20 COMPRAS
16 ENSEÑANZAS
21 VENTAS
17 MUSICA
22 PERDIDAS
18 RADIO Y TV
23 TRANSPORTES
19 NAUTICA
24 PERROS
25 DIVERSOS

Bolsa Inmobiliaria
Sección exclusiva para Agentes de la Propiedad Inmobiliaria

EN PRIMERA LINEA PLAYA DE PALMA

ALQUILO O VENDO LOCAL, frente Balneario 7, chaflán semisótano de 1.400 m2., con mucha luz y tres accesos.
INMOBILIARIA SANS.
Calle Padre Atanasio, 11 - 1º.
Teléfono: 22 25 89.

PARA VENDER

Necesitamos pisos, apartamentos y chalets, en Palma o alrededores. Para atender demandas.
AGENCIA J. REINES
Teléfono: 21 03 22. Edificio Olivar, 3º - F.

A. LLABRES A.P.I. TELS. 21 22 56 – 21 23 38

CA'N PASTILLA, apartamento una habitación. 425 mil ptas
PLA DE NA TESA planta baja antigua con 400 m2. 500 mil ptas
FORTI, piso 4 dormitorios baño aseo. 1 millón ptas
SANTA PONSA, 4 habitaciones dobles 2 baños, a 100 mts. mar 5.300.000 ptas.
ALCUDIA chalet 5 habitaciones, teléfono garaje 4.500.000 ptas.
ARENAL, piso sin muebles, 4 dormitorios 2 baños. 9 mil ptas.

NECESITO
Rústicas y chalets para atender compradores MARQUES Tel 21077

1 HIPOTECAS

NECESITO capital primeras hipotecas trato directo. Tel: 253352 (10)

2 SOLARES Y TERRENOS

CONSTRUCTORES, 8 kms Palma vendo 15.000 m2 pi mar y monte bajo, agua, electricidad, camino asfaltado, 180 m2 admito pisos. Tel: 223633. (21)

COMPRARIA solar en Palma o derechos edificación Tel.: 297388-252670 (10)

SOLAR en zona alta de Génova, situación tranquila, apto para chalet o pequeño edificio 1.165 m2. Precio 1.750.000 ptas. facilidades. OLIVER MATEU Tel 210640 (23)

VENDO SOLAR zona Forti, cerca Plza. Serralta, esquina 340 m2. 3.060.000 facilidades. Inmobiliaria OLIVAR, 210294. (15)

SOLAR en Amanecer, 440 m2 y 17,30 m. fachada, a 2 mil ptas. m2. MASJAUME - 464254. (15)

URBANIZACION Muro-Alcudia. Polígono 4, vendo solar 510 m2. 281057 (10)

OCASION: vendo solar 430 m2 en el Lago Alcudia. 281057 (10)

SERRA NOVA (Bahía Alcudia): vendo solares de 400 m2. primera línea. Teléfono 281057 (12)

OCASION: vendo solar en Palma Nova 961 m2. informes 281057. (10)

SANTA PONSA solar 1.085 m2 a 1.375 pts. T.: 270124-463247 (11)

CONSTRUCTOR compraría solar en Palma o derecho edificación: Tel: 463249. (10)

VENDO solar en Ses Rogetes. Tel.: 231311. (10)

INMOBILIARIA FELIU
Avda. JAIME III, 17-3º-Tel. 217122

OCASION vendo solar 2.500 m2., en La Soledad, lindante Polígono de Levante. Zona intensiva de (planta baja totalmente edificable y 5 plantas de pisos). Precio 2.500 ptas. m2., facilidades FINCAS RIERA JAUME, Conde Sallent 17 (35)

POLIGONO LA VICTORIA
Vendo solar de 4.750 m2.
Fachada 47,5 m.
Precio: 1.150 ptas-m2.
Tel: 212406-213260.
Disponemos varios solares diferentes superficies y precios.

3 LOCALES Y DESPACHOS

ALQUILO local nuevo, 80 m2 travesía calle San Miguel decorado moqueta, 2 teléfonos separaciones metálicas 11.000 ptas muy apto oficina, Tel: 223633

CALLE OLMOS alquilo primer piso antiguo, con 2 salas grandes aptas para exposiciones, paquetería, almacén. 5 mil ptas. Fácil carga-descarga. Tel: 223633 (22)

EL ARENAL local 105 m2. interior, 45 terraza, esquina 2 calles anchas, alquilaría o aportaría sociedad Tel: 264536-263062. (19)

LOCAL COMERCIAL en zona Forti, 250 m2. nuevo a estrenar. Precio 2 millones 600.000 ptas., facilidades. OLIVER MATEN. Telf.: 210640. (18)

DESPACHO, con varias dependencias en calle Bonaire, superficie 110 m2. aproximadamente, enmoquetado, aparcamiento incluido. Precio 2.400.000 ptas. facilidades. OLIVER MATEU Tel: 210640 (22)

ALQUILO local de 120 m2. zona Atarazanas Tel.: 227091 (10)

VENDO LOCAL 180 m2. Plaza Jinetes de Alcalá esquina Paseo Mallorca, trato directo propietario. Teléfonos: 250562 - 610005. (17)

AVENIDAS alquilo despachos con teléfono. Velázquez, 8. Tel: 212290. (10)

¡ALQUILO PLANTA BAJA C/ Viñaza, teléfono, apropiada representante. 8.500 ALEIX. Alejandro Rosselló, 32. 460818. (14)

ALQUILO LOCALES Sta. Catalina 260 m2. 250 m2 y 800 m2. ALEIX. Alejandro Rosselló, 32. 460818. (16)

PERMUTARIA LOCAL NUEVO a estrenar en Torrenova 80 m2., vista mar rodeado por 130 m2 terreno y 250 m2 en planta inferior. Por apartamentos, pisos, solares o rústica. 5 millones - MAS JAUME - 464254. (31)

ALQUILO despacho Marqués Fuensanta, 34 m2, sala, aseo, 4 mil ptas. DE LA MATA. Tel: 212406-213260. (16)

ALQUILO local 300 m2, calle Patronato Obrero. 15.000 pesetas. 461887. (10)

ZONA REYES CATOLICOS: Vendo local 60 m2., esquina, 800 mil ptas. 461887. (11)

VENDO local ocasión. Zona Pedro Garau, 125 m2. 461887. (10)

NAVE industrial nueva Polígono La Victoria. Se alquila m2 212,22 Teléfono: 216890 (12)

PARTICULAR alquilo local 180 m2. calle Colliure, n.º 8. Luz, fuerza, teléfonos. Informes 273682, mañanas. (13)

VENDO local de 420 m2 calle Angel Guimerá, trato directo. Tel: 253352. (12)

ALQUILO local 250 m2, calle Mirto, 40. Es Rafal. Tel: 252856 (10)

VENDO local carretera en Ca'n Pastilla a punto de terminar. Inf. Tl.: 260150-261316. Tardes. (15)

VENDO taller mecánica, bien montado, todo nuevo y local apto para cualquier negocio. Travesía General Riera, todo 5 millones ptas. Tel: 299609. (21)

ALQUILO despacho nuevo junto Ayuntamiento 50 m2 con teléfono. Informes: 282843. (11)

SE VENDE local planta baja zona Plaza Atarazanas. Informes Telef.: 210028. (11)

ALQUILO en Cala Viñas-Magaluf dos locales mucha terraza. Aptos. Bar. Restaurante-cafetería, etc. Sin traspaso Tel 680439. (17)

GANGA CAMP REDO, local 4,70 m. altura, precio muy interesante. OLIVER OLIVER. Pza. Olivar 1-2.º. Tel: 221347-221349. (19)

VENDO HOSTAL ZONA CALA MAYOR

1 estrella. 25 habitaciones. Bar y piscina. Completamente amueblado. Precio interesante y facilidades.
SENEN DE LA MATA. Agente Inmobiliario.
Av. Alejandro Rosselló, 27. Tel. 212406-213260.

SE VENDEN

locales comerciales en Magaluf muy buena situación.
Informes Tel.: 210840, de 9 a 10 de la mañana.

4 FINCAS

LLUCHMAYOR. Zona Randa, caseta rústica, 1 dormitorio, sala comedor, aseo, cisterna, terraza, 2.000 m2., terreno, carretera asfaltada 550.000 ptas. RUSTIC. J. Valentí. C./ Velázquez, 6-pral. Telf: 225600 (28)

PALMAÑOLA. Solar 500 m2. vallado, casita, frutales, 700.000 ptas. RUSTIC. J. Valentí. C./ Velázquez 6-pral. Tel.: 225601. (18)

12 KMS. Palma 2.000 m2., casa rústica nueva, cisterna, carretera asfaltada, buenas vistas, 850.000 pts. RUSTIC. J. Valentí. C./ Velázquez. 6-pral. Telf.: 225600 (24)

LLUCHMAYOR. 2.500 m2., mucho arbolado, buenas vistas, 170.000 ptas. RUSTIC. J. Valentí. C./ Velázquez, 6-pral Tel.: 225601 (18)

ZONA POLLENSA. Parcelas 2.000 m2., agua corriente, electricidad, calle asfaltada, fantásticas vistas, 300.000 ptas., 5 años facilidades. RUSTIC. J. Valentí. C./ Velázquez, 6-pral Tel.: 225600. (25)

CALVIA, 1 cuarterada, cerca población, pinos, almendros,, buenas vistas, electricidad cerca, 320.000 ptas RUSTIC. J. Valentí. C./ Velázquez 6-pral Tel.: 225601. (22)

ZONA Arenal - Lluchmayor 21.000 m2. vallado, pinar, cultivo, caseta, cisterna, carretera asfaltada. 1 millón 300.000 ptas. RUSTIC. J. Valentí. C/ Velázquez, 6-pral Tel.: 225600. (23)

SANTA MARIA, 4.000 m2. buena tierra, 230.000 ptas. RUSTIC. J. Valentí. C./ Velázquez 6-pral Tel.: 225601 (17)

PALMAÑOLA. Interesante chalet amueblado, 3 dormitorios, baño, cocina, sala comedor, garaje, parque infantil con piscina, jardín, frutales, 1.100 m2. solar vallado, 3.200.000 ptas. (facilidades). RUSTIC. J. Valentí. C./ Velázquez, 6-pral. Tl.: 225601 (32)

LLUCHMAYOR, 3 cuarteradas vallado piedra, casetón, cisterna, mucho arbolado 800.000 ptas. RUSTIC. J. Valentí. C./ Velázquez, 6-pral. Tel.: 225601. (20)

BUÑOLA. Casa antigua, 4 dormitorios cocina, baño, pequeño jardín, agua corriente electricidad, 1.500.000 ptas. Facilidades (RUSTIC. J. Valentí. C. Velázquez, 6-pral. Telf.: 225600. (24)

25 KMS Palma, 8.000 m2., totalmente vallado, casa pendencias agrícolas, frutales, carretera asfaltada, 1.500.000 ptas. RUSTIC. J. Valentí. C./ Velázquez, 6-pral. Tel.: 225601. (27)

SANTA EUGENIA, 3 cuarteradas pinar, coto privado, buen acceso, precio 995.000 ptas. RUSTIC. J. Valentí. C./ Velázquez, 6-pral. Tel.: 225601. (21)

22 KMS. Palma 5 cuartones, arbolado, cercado pared, caseta rústica, dependencias agrícolas, cisterna, confronta carretera, 400 mil ptas. RUSTIC. J. Valentí. C./ Velázquez, 6-pral. Telf.: 225601. (26)

CARRETERA Sineu, 5.500 m2., pinar semicercado, junto carretera, 230.000 ptas. RUSTIC. J. Valentí. C./ Velázquez 6-pral. Telf: 225600. (19)

ALGAIDA. Dos cuarteradas cultivo, vallado, 50 mts. carretera, electricidad cerca, 330.000 ptas. RUSTIC. J. Valentí. C./ Velázquez, 6-pral Tl.: 225601 (21)

SANCELLAS, 4.000 m2. tierra buena frutales, caseta reformada, electricidad cerca, bonitas vistas, precio 350.000 ptas. RUSTIC. J. Valentí. C./ Velázquez, 6-pral. Tel.: 225601. (24)

CARRETERA Sineu, 2 1/2 cuarteradas cultivo poblado almendros, algarrobos, caseta grande, cisterna, vallado piedra, precio 750.000 ptas. RUSTIC. J. Valentí. C./ Velázquez, 6-pral Tel.: 225601. (26)

BINISALEM. 5.00 m2., cultivo, tierra buena, árboles, caseta nueva, cisterna, chimenea, estupendas vistas, 330.000 ptas. RUSTIC. J. Valentí. C./ Velázquez, 6-pral. Tl.: 225600 (24)

CARRETERA Sineu, media cuarterada, arbolado, cercado pared 175.000 ptas. RUSTIC. J. Valentí. C./ Velázquez, 6-pral. Tel.: 225601. (18)

25 KMS. Palma, 1 cuarterada pinar y cultivo, encinas, vallado, buen acceso, 375.000 ptas. RUSTIC. J. Valentí. C./ Velázquez, 6-pral. Tel.: 225601. (23)

CONSELL. Media cuarterada cultivo, tierra buena, cerca pueblo, 195.000 ptas. RUSTIC. J. Valentí. C./ Velázquez, 6-pral. Telf.: 225601. (19)

70 CUARTERADAS, casas, huertecillo, manantial, electricidad camino asfaltado, magníficas vistas. ALOMAR, 225056. (12)

CALVIA, 4.000 m2., luz, agua vistas espléndidas, 175 ptas. m2. ALOMAR. 217220 (12)

BUNYOLA, 7.500 m2, buena tierra, poblada árboles, junto carretera principal pozo, alumbrado, 1.200.000. ALOMAR. 225056 (15)

ZONA PORTOL, 14 cuarteradas buena tierra, viña, almendros, casita rústica reformada, cercada pared, pozo, linda carretera asfaltada fácil convertir huerto. Precio interesante. ALOMAR. 217220 (24)

LA CABANETA, solar 800 m2., luz, agua, zona residencial, vistas magníficas. 575.000 Facilidades. ALOMAR. 225056. (13)

SON ROCA, 4.500 m2., solar pinar, huerto, grandes casas. Facilidades. ALOMAR. 217220. (12)

IDEAL PARA FIN DE SEMANA a 5 kms. de Palma parcelas rústicas desde 4 mil m2, con agua y luz. Totalmente arbolado de almendros. A 300 ptas. m2. Entrada 300 mil, resto 4 años. Tel. 211247. (36)

RUSTICA Inca, 14 cuarteradas, agua, casa 2 viviendas en buen estado, electricidad, buena tierra. 7.500.000, facilidades. Inmobiliaria OLIVAR. 226687 (19)

CASA RUSTICA Son Cladera, 2 plantas, 860 m2., terreno, algunos frutales, buena tierra, necesita alguna reforma camino asfaltado, 1.200.000, facilidades. Inmobiliaria OLIVAR. 210294. (23)

¡OCASION! Casa aperos nueva con chimenea, baño y 2 mil m2 terreno con 42 árboles frutales, agua y luz cerca carretera, zona Consell-Binisalem. 685 mil ptas. Tel: 227261. (27)

BINISALEM: 7 cuarteradas de viña, casita de campo con cisterna. Precio interesante. RB - 6 MAS JAUME - 464254. (17)

INCA: Casa de campo con 4.000 m2., cisterna y pozo, varios árboles, cerca carretera Palma. 1 millón. RI - 5 MASJAUME - 464250. (21)

INCA: Casa con dos cuarteradas de terreno con muchos árboles frutales y de toda clase, cisterna y pozo natural, electricidad muy cerca carretera asfaltada. Precio interesante. RL - 11 MASJAUME - 464254. (31)

LLUCHMAYOR, pequeña granja con caseta y 3 cuarteradas, cercadas, arbolado, estanque 75 mil litros. Precio interesante. RL 19 MASJAUME - 464254. (20)

ESTABLIMENTS: 3 cuarteradas arbolado, lindante carretera asfaltada, precio a convenir. RE - 11 MAS JAUME - 464254. (15)

INCA: Una cuarterada con 3 casitas aperos dentro, buena tierra. Costa de 3 escrituras con casita en cada una, electricidad al lado finca. Precio interesante. RI - 10 MAS JAUME - 464254. (30)

MONTUIRI: media cuarterada de pinar. 50 mil - RM - MASJAUME - 464254. (11)

SANTA MARIA: Casa a las afueras del pueblo, unos 500 m2 de terreno, electricidad. Precio 800 mil ptas. Más otras casitas aperos en las afueras del pueblo, con precios muy interesantes. RS - 40 MAS JAUME - 464254. (35)

LLUCHMAYOR: 2 cuarteradas de terreno con muchos árboles y casita aperos. Precio interesante. RL - 21 MASJAUME - 464254 (17)

M.C.D. 2022

ANUNCIOS ECONOMICOS

SE RECIBEN EN AGENCIAS DE PUBLICIDAD
Y EN NUESTRAS OFICINAS: PASEO MALLORCA, 29
CONSULTENOS: TEL. 23 11 77

DOMINGOS Y MARTES: 5 PTAS. PALABRA
MIERCOLES A SABADOS: 4 PTAS PALABRA (MINIMO 10 PALABRAS)

4 FINCAS

ESPORLAS: 11 mil m2 cerca pueblo, con bancales y arbolado, parte de pinar, vistas al pueblo y panorámicas. 800 mil ptas. RE - 10 MASJAUME - 464254. (23)

CERCA BINISALEM: Chalet 2 mil m2., 3 dormitorios, baño, aseo, sala-comedor, cocina. Construcción 1.a. Agua, electricidad, carretera asfaltada. 2.400.000 ptas. RB - 21 MASJAUME - 464254. (24)

DEYA: Fincas rústicas a convenir de 10-20-25 cuarteradas con casas o sólo las casas y 15 mil m2., agua, electricidad. Vistas estupendas. Todo poblado de olivos. Precio a convenir. RD - 1 MASJAUME - 464254. (33)

PUIGPUNYENT: 2 cuarteradas con caseta de campo amueblado, cisterna, varios frutales y algo de pinar, buenas vistas. RP 58. MAS JAUME - 464254. 58. MASJAUME - 464254. (21)

HUERTO: 7 cuarteradas, casa señorial, 4 dormitorios, calefacción central, agua en abundancia, riego por aspersión, dependencias para animales. Precio interesante. RB - 27 MAS JAUME - 464254. (24)

RUSTICA 8 kms. Palma, 80 cuarteradas 1 kilómetro de fachada carretera. Casa payés y señor, agua, llana y cultivable 48.000.000 ptas. Facilidades. MARQUES. Tel 210771 (25)

RUSTICA ARTA, 33 cuarteradas, cultivo almendros, bosque, casa pozo y caza. 6.000.000 ptas MARQUES 210771 (15)

RUSTICA ARTA, 35 cuarteradas, 15 de cultivo Precio: 3.500.000 ptas MARQUES. 210771 (12)

RUSTICA a 45 kms. de Palma 70 cuarteradas 30 cuarteradas cultivo 40 cuarteradas garriga Mucha caza, casa grande dos fuentes, higueras y almendros. Precio: 9.000.000 pts. MARQUES. Telf 210771. (29)

DESEO alquilar finca 4-10 cuarteradas, 12 kms. Palma. Tel: 295868. (12)

VENDO casa a 15 km. Palma, 2 plantas, 5 dormitorios, 2 salas, comedor, baño, aseo garaje, agua luz, con terreno. Informes: Oficinas Polbá. Tel.: 460064. (25)

10 km. Palma 10'5 cuarteradas aprox. tierra y pinar 2 casas jardín almendros transformador en finca pozo estanque buena vista 7.500.000 210181. Mañanas. (28)

MONTUIRI. A 4 kms. vendo cuarterada y media con frutales de toda clase, casita con cisterna, chimenea, a 50 mts. carretera asfaltada. Tel: 256652 (24)

HUERTO, 40 Km. Palma, 5 cuarteradas, mucha agua, electricidad, facilidades. Roig. Tel. 223778. (13)

ESPORLAS pequeñas rústicas con casita, cisterna, buenas vistas. Roig. Tel: 223778. (10)

CERCA Polígono casa rústica muy grande 9 mil m2, terreno, agua abundante. Roig. Tel: 223778. (14)

VALLDEMOSA, 3 cuarteradas y media, mucha agua [illegible] 4 millones ptas. Tel (13)

VALLDEMOSA, 3 cuarteradas con fuente natural mucho sol 2.500.000 ptas. Tel: 227794. (13)

A 10 KMS. Palma finca 5 cuarteradas, agua en abundancia. Tel: 227794. (12)

CAMPANET 3 cuartones y media cuarterada 210 mil ptas. y 180 mil respectivamente. Tel: 227794. (13)

OPORTUNIDAD, vendo 5 mil m. Ses Mayoles, almendros e higueras, vista despejada, precio razonable. Tel: 296411. (15)

POR 25 mil ptas. de entrada y 4 mil ptas. mensuales, adquiera su finca rústica. Tel: 272265. (15)

SANTA MARIA, vendo 1.000 m2 terreno con casa rústica reformada, gran cocina, baño, comedor con chimenea, 2 dormitorios dobles, barbacoa, árboles frutales, carretera asfaltada, luz butano, posibilidad eléctrica y cisterna. 1.900.000 ptas., facilidades. Tel: 225706. (35)

PINA 8 mil m2 pinar, cercados pared, carretera asfaltada. 380 mil ptas., facilidades. Tel: 225706. (13)

SANTA MARIA, 2 mil m2, cercados pared con chaletito un dormitorio, comedor con chimenea, baño y terraza, posibilidad luz. 850 mil ptas., facilidades. Tel: 225706. (23)

CONSELL 2 mil m2 terreno con chaletito 2 dormitorios, comedor con chimenea, baño, aljibe terraza: 750 mil ptas., facilidades. Tel: 225706. (19)

LLUCHMAYOR. 3.500 m. buena tierra, almendros, algarrobos, a 500 mts. pueblo. 165.000 ptas. Venta a plazos. Tel.: 272265. (18)

LLORET. 3.500 mts., caseta tierra buena, maravillosa vista, 165.000 ptas. Venta a plazos. Tel.: 272265. (15)

COSTITX. 3.500 mts. tierra buena, cercado pared, poblado árboles, buena vista, 165.000 ptas. Venta a plazos. Tel.: 272265. (18)

COSTITX. 3.500 mts. tierra buena, cercado pared, cisterna empezada, buena vista .175.000 ptas. Venta a plazos. Tel.: 272265. (18)

COSTITX. 8.000 mts. tierra buena, almendros, algarrobos, higueras, buena vista. 275.000 ptas. Venta a plazos. Tel.: 272265. (17)

COSTITX. 5.000 m2., casas mallorquinas habitables, luz, cerca pueblo, buena vista. Un millón 650.000 ptas. Venta a plazos. Tel. 272265. (20)

COSTITX. 8.700 mts., tierra buena, casa mallorquina, luz. 675.000 ptas. Venta a plazos. Tel.: 272265. (15)

A 16 KMS. Palma. 2.000 mts. tierra buena, maravillosa vista 300 mts. carretera, 150.000 ptas. Venta a plazos. Tel.: 272265. (20)

A 14 KMS. Palma. 4.000 mts. tierra buena, maravillosa vista 100 mts. carretera. 225.000 pts. Venta a plazos. Tel.: 272265. (20)

SANTA EUGENIA. 2.000 mts. frutales, pozo comenzado, buena vista, 165.000 ptas. Venta a plazos. Tel.: 272265. (16)

A 16 KMS. Palma. 21.300 m2., tierra buena, a 50 mts. carretera, luz, buena vista. 750.000 ptas. Venta a plazos. Telf.: 272265. (22)

COMPRARIA TERRENO

llano agricultura, de 25.000 a 50.000 m2. Cerca carretera principal, preferible con vieja casa campo desabitada, con agua y electricidad cerca.
Sólo respuestas con precios realísticos a **COSTA SORRENTO, ILLETAS.**

ARRENDARIAMOS FINCAS RUSTICAS

MINIMO: 150 CUARTERADAS.

Tfno.: 21 66 08, de 10 a 13 horas.

SU MEJOR VENDEDOR
SECCION
* DE *
ANUNCIOS
ECONOMICOS

5 ALQUILERES

ALQUILER TELEVISORES Máxima garantía BOLSA DEL TELEVISOR Pza Arzobispo Miralles 5-A Teléfono: 416550

ALQUILER DE TELEVISORES Video-Rent Tte Mulet 42 Tel: 237101 (10)

INTERESAN pisos para alquilar con o sin muebles. Agencia FERNANDEZ Teléfono 215251 (12)

ALQUILER TELEVISORES. TELE-HOGAR Nicolás de Pax, 25 (11)

BELT INMOBILIARIA Alquiler de todas clases. Avenida Alejandro Rosselló 49-2.º (Edificio Minaco). Tels.: 222211-277219-225627 (17)

OFRECEMOS pisos amueblados para alquilar todas las zonas. Agencia FERNANDEZ Tel 216680. (12)

APARTAMENTOS Piscina, tenis playas pinos. Urbanización Sol de Mallorca. Telf.: 681398 (10)

MAS JAUME Agencia Inmobiliaria Avenida Alejandro Rosselló 84-1.º Propietarios necesitamos pisos para alquilar con o sin muebles. Llamen al 464250. (21)

INTERESA para alquilar larga temporada, chalets bahía de Palma y alrededores. Agencia Fernández. Teléfono 215251. (15)

SE alquila apartamento en Son Rapiña con muebles, un dormitorio, terraza. Precio: 3.500 ptas. FINCAS PALMA. Pza. Sta. Catalina Tomás, 18. (21)

SE alquila apartamento en Son Rapiña con muebles, 2 dormitorios, terraza. 4 mil ptas. FINCAS PALMA. Pza. Sta. Catalina Tomás, 18. (20)

SE alquila apartamento en Cala Mayor, 2 dormitorios. Precio 6 mil ptas. FINCAS PALMA. Pza. Sta. Catalina Tomás, 18. (17)

ALQUILO apartamento amueblado con teléfono, 6 mil ptas. Informes. 275834. (10)

FINAL 31 de Diciembre precioso piso sin muebles, 4 dormitorios, 2 baños, comedor, cocina, terraza, galería 6.500. 256664. (18)

ARAGON, 50. Alquilo piso a estrenar, 4 dormitorios dobles, 2 baños, terraza, galería, 150 m2. 10 mil Ptas. PERELLO A. P. I. Aragón, 6. Tel: 463248. (23)

SE ALQUILAN apartamentos por semanas o meses. Informes teléfs.: 231309 - 214001. (11)

APARTAMENTO El Terreno 3 dormitorios, amueblado todo lujo. AGENCIA J. REINES. Tel: 210322. Edificio Olivar. 3.º-F. (16)

APARTAMENTO con 1 dormitorio en Illetas, mucho sol 6 mil. MAYORRENTA. 213929. (11)

CALA MAYOR, estudios en Pullmann IV, bien equipados. 4.500. MAYORRENTA 213929. (11)

COSTA D'EN BLANES, estudios con mucho sol 4.500 y 5 mil. MAYORRENTA 213929. (12)

COSTA DE LA CALMA, bonitos estudios 4.000 y 4.500 MAYORRENTA. 213929. (11)

CHALETITO Ca'n Pastilla Sometimes, amueblado, 2 dormitorios. Mínimo 11 meses. 7.500. Tel.: 213673. (13)

ALQUILAMOS apartamentos amueblados en Paseo Marítimo. Excelentes vistas. Confort Precios invierno Edificio Neptuno Telf.: 237025 (15)

SE alquilan distintos pisos amueblados, situación tranquila, soleados a estrenar. C/. Antonio María Alcover, 28. Informes Tel: 281938.

ALQUILO amueblados apartamento Impala 5.000, Terreno 6.400. Piso Eusebio Estada 4 dormitorios, teléfono, 7.500. ALEIX. Alejandro Rosselló, 32. 460818. (18)

CALLE VALLORI entresuelo propio despacho, peluquería o similar. Tel: 460007. (10)

PISO NUEVO amueblado, 2 habitaciones, Son Españolet. Tel: 460007. (10)

ALQUILO SIN MUEBLES, Margarita Caimari 6 mil; 31 de Diciembre, 6.500. Aragón. ALEIX. Alejandro Rosselló, 32. 460818. (16)

ALQUILO DESPACHOS zona Plza. Olivar y Jaime III, desde 4 mil. Inmobiliaria OLIVAR. 226687. (13)

ALQUILO LOCAL, Arenal cerca mar esquina 90 m2. terminado, 18.000 pesetas MARQUES. Tel 210771. (14)

ALQUILO PISO ARENAL, 3 dormitorios, cocina baño, sala-comedor terraza junto al mar, 10.000 ptas. MARQUES. 210771. (17)

FORTI piso sin muebles, 3 dormitorios, baño, aseo, gran terraza, 7.500 ptas. DE LA MATA. Tel: 212406 213260. (18)

PISO sin muebles zona Blanquerna, 5 dormitorios, 2 baños, aseo, gran salón comedor, 12 mil pts DE LA MATA. Tel: 212406 213260. (21)

PISO amueblado con teléfono, Blanquerna, 3 dormitorios, baño, aseo, 8.500 ptas. DE LA MATA Tel: 212406-213260. (17)

EN GENOVA, alquilo pisos sin muebles, 2 y 4 dormitorios, vista bahía y bosque AGENCIA FERNANDEZ. T. 212624 (19)

ALQUILO piso amueblado en Archiduque L. Salvador. 4 habitaciones, 2 baños. 10 mil ptas. mes. Tel: 250043. (16)

ALQUILO piso soleado cerca Avenidas. Tel: 246395. (10)

ALQUILO bonito estudio amueblado, Cala Mayor, derecho garaje. 4.500 Tel: 250504. (11)

PARTICULAR alquilo entresuelo amueblado, comedor, cocina, baño, dos dormitorios. 3 mil ptas. Tel: 293077, 8 a 10 y 18 - 20. (19)

CASITA en Son Rapiña. Informes Tel: 233728, de 9 a 15. (11)

ALQUILO piso sin muebles principal, 4 habitaciones, teléfono, calefacción, soleado, C-Francisco Suau, 2-1º Informes. Tel: 650033. (17)

ALQUILO apartamentos para 2-3 persona, zona muy tranquila, mucho sol, 5.600 ptas. mensuales, calefacción central, consumos incluidos. Calle Alférez Cerdá, 17. Son Armadans. Tel: 250245. (26)

BUSCO para alquilar, casa piso o apartamento con dos dormitorios sin muebles, en zona tranquila y soleada. Ref. Tel: 238645. (20)

DESEO alquilar todo el año casa de campo. Tel: 246625 de 2 a 4 h.

ALQUILO 5.º piso sin ascensor, amueblado, mucho sol 3 habitaciones, 2 terrazas. Calle Alós. 6 mil ptas. Tel: 283802. 3 a 8 tardes. (22)

ALQUILO pisos diferentes zonas y precios. Velázquez. 8. Tel: 212290. (10)

APARTAMENTO se alquila amueblado en chalet céntrico, 5 mil ptas. Balmes, 18. a partir de las 5. (16)

ALQUILO piso amueblado soleado A. Luis Salvador, 122-1.º-2.ª. (10)

PARTICULAR alquilo piso amueblado final Paseo Marítimo. Tel: 232700. (10)

ALQUILO apartamento amueblado en Terreno, 2 habitaciones, bien equipado, calefacción incluida, 10 mil Tel: 231285. (14)

ALQUILO apartamento amueblado Ca'n Pastilla, 2 habitaciones, 6.300. 213766. (10)

ALQUILO piso amueblado céntrico con teléfono. 7.300. 213766. (10)

ALQUILO habitación amueblada céntrica, independiente. 2.800. 213766. (10)

ALQUILO en Cala Viñas-Magalut apartamentos, 2 habitaciones amueblados. 7.000 y 8.000 ptas. Teléfono 680439 (14)

PISO amueblado alquilo Arturo Rizzi. Tel.: 225820. (10)

PARTICULAR alquila pisos amueblados en El Arenal. Tel: 216781-254558. (10)

BONANOVA alquilo apartamentos amueblados con teléfono. Velázquez, 8. Tel 212290. (10)

PARTICULAR alquilo ático amueblado sin ascensor, zona Héroes de Manacor. Tel: 461386. (11)

DESEO alquilar despacho o estudio pequeño en cualquier zona de Palma, teléfono imprescindible tardes a 282041. (16)

PARTICULAR alquila piso moderno, soleado, 3 dormitorios dobles, sala-comedor, baño completo, cocina espaciosa, zona Juan Alcover, 8 mil mes. Tel.: 271730. de 12 a 16 y 20 a 22. (29)

PISO amueblado 5000, sin muebles 4.500, Musico Capllonch 17, Tel. 253733 (11)

PALMA NOVA: Apartamentos a 30 m. playa, aire acondicionado, alquilo período Abril-Enero por 79.000 pts. informes paseo Borne 24 A-1º Tel.: 210181. Mañanas (26)

ALQUILO piso soleado amueblado una habitación doble. Juan Bauzá 8. (10)

ALQUILO apartamentito amueblado nuevo, terraza. Eolo, 4 (Gasolinera Rafal). 292387-251213. (11)

ALQUILO piso céntrico 8 mil amueblado, nuevo, terraza, sol. Antonio Marqués, 10. 292387- 251213. (13)

ALQUILO en el Terreno, mini-estudio, sofá-cama, baño, terraza. 3.500 ptas. Ver lo diario 12,30 a 1,30. C/ Salud, 68, 1.º (22)

PARTICULAR, alquilo ático amueblado, 31 Diciembre, gran terraza, decorado completo. Tel: 222806 - 252106. (13)

ATICO Avda. Argentina sin muebles, 2 dormitorios, nuevo. 5.500. Tel: 280468. (11)

PARTICULAR alquilo primer piso, 4 habitaciones, bien amueblado, silencioso. 7.500. Tel: 251675. (13)

PARTICULAR alquila estudio amueblado para una persona. Son Espanyolet, Oliver 6. bajo, izquierda. (13)

EN SON RAPINYA Parque Los Almendros, alquilo piso amueblado a estrenar, muy soleado. Tel: 287126. (16)

SE alquila local con teléfono, 365 m2. Precio 36 mil ptas FINCAS PALMA. Pza. Sta Catalina Tomás, 18 (17)

PARTICULAR alquila piso amueblado, zona Son Alegre informes C/ Magallanes, 6 2.º-2.ª. Tel.: 232314 tardes. (16)

ALQUILO HOSTAL
30 plazas, con bar restaurante céntrico, Palma Informes: 23 35 00.

SON DURETA
se alquila apartamento completamente amueblado confortable, precio alquiler 7.500 ptas. Informes Tel: 233263

PARA ALQUILAR
Necesitamos pisos, apartamentos y chalets en Palma o alrededores Para atender demandas.
AGENCIA J. REINES
Teléfono: 21 03 22. Edificio Olivar, 3º - F.

EN PASEO MALLORCA
esquina Jaime III. Alquilo despacho grande, 120 m2. Dependencias, dos entradas, teléfono y supletorio, dos aseos, etc. En entresuelo. Ideal médico, notario. etc
Informes: Tfno.: 22.59.66, horas laborables.

ALQUILARIA CARNICERIA
EN SUPERMERCADO.
RENDIMIENTO ASEGURADO.
Razón: Sr. M. Moll. Teléfono: 28.23.50.

6 CHALETS

COSTA DE LA CALMA, en solar 902 m2, 300 m2 construidos, 4 dormitorios dobles, recibidor, cocina con armarios, gran salón-comedor con chimenea, baño completo, garaje con almacén y ducha terrazas, buena panorámica, jardín teléfono, completamente amueblado, precio 4.750.000 facilidades. Marqués - Made. 680912 (44)

COSTA DE LA CALMA, 450 m2 jardín, 3 dormitorios dobles, recibidor, cocina, baño, aseo, sala-comedor con chimenea, terraza con barbacoa, posibilidad garaje o dormitorios extras. Precio 2.500.000 ptas Marques - Made 680912. (33)

PALMAÑOLA, chalet nuevo, cuatro dormitorios dobles, armarios, dos baños, cocina con despensa, salón-comedor, dos niveles, chimenea, terrazas, barbacoa, trastero, jardín, 3.500.000. LAMAS. 217574.

EL TORO, chalet tres dormitorios, armarios, baño, dos aseos, cocina amplia amueblada, despensa, salón grande con chimenea, terrazas, jardín. 2.950.000 LAMAS. 217538. (22)

VENDO en zona Esporlas dos grandes chalets contiguos con casa posaderos y dependencias varias en terreno de 23 mil mts., fachada carretera general. Agua abundante, pozo propio, huerto, grandes jardines, barbacoa, garajes, calefacción y teléfono en ambos chalets. Informes Tel: 262800. Sr. García. (42)

CHALET Portals Nous, 800 m2. jardín, 3 dormitorios, dormitorio servicio, sala-comedor, cocina, baño, aseo, teléfono. 3.500.000 facilidades. Inmobiliaria OLIVAR. 226687. (21)

VENDO CHALET 6 kms. Palma, llaves mano, 4 dormitorios dobles, sala-comedor, cocina equipada, 2 baños, agua, electricidad, 2.100 m2., terreno vallado. 2.560.000, facilidades. Inmobiliaria OLIVAR. 210294. (27)

CHALET en Génova, 5 dormitorios, 3 baños, aseo, 870 m2 solar, muy tranquilo, soleadísimo, garaje, 5.500.000, facilidades. MAS JAUME - 464254. (16)

CHALET Sometimes, solar 600 m2. Sala-comedor, salita, cocina completa, 5 dormitorios dobles, 3 baños, aseo, 6 millones ptas. Facilidades. MARQUES. Tl. 210771. (21)

CHALET Son Rotgetes, solar 2 mil m2. sala-comedor con chimenea, 3 dormitorios, cocina y baño, 3 millones ptas. Facilidades. MARQUES. Tel: 210771. (20)

MAGNIFICO chalet Establiments, solar 3.500 m2, piscina, buenísima vista, casa señorial con 6 dormitorios 4 baños, calefacción, instalación musical, etc. 12 millones ptas. Facilidades. MARQUES. Tel: 210771. (26)

OPORTUNIDAD vendo chalet Portals Nous, 3 dormitorios dobles, sala-comedor con chimenea, cocina amueblada, baño, terraza, jardín, garaje, solar 810 m2., salida dos calles. Precio 3.500.000 ptas. DE LA MATA. Tl.: 212406-213260. (33)

M.C.D. 2022

ANUNCIOS ECONOMICOS

SE RECIBEN EN AGENCIAS DE PUBLICIDAD
Y EN NUESTRAS OFICINAS: PASEO MALLORCA, 29
CONSULTENOS: TEL. 23 11 77

DOMINGOS Y MARTES: 5 PTAS. PALABRA
MIERCOLES A SABADOS: 4 PTAS PALABRA (MINIMO 10 PALABRAS)

6 CHALETS

PALMA NOVA, chalet, 3 dormitorios dobles, 2 baños, aseo, comedor con chimenea, cocina amueblada, calefacción eléctrica, teléfono, garaje, precio: 4 millones 500.000 ptas. DE LA MATA. Tel.: 212406-213260. (27)

CHALETS en Cala Blava, 4.700.000 ptas. LA CABANETA. 5 millones ptas. CALVIA 5 millones ptas. SOMETIMES 12 millones ptas. PORTALS VELLS, 11 millones ptas. Tel 227794. (23)

LA RAPITA, chalets o solares bien situados, precio interesante. Roig. Tel: 223778. (11)

CHALET para reforma o derribo, en solar de 350 m2., zona final Luis Salvador, precio interesante. Roig. Tel: 223778 (19)

NECESITAMOS
CHALETS Y PLANTAS BAJAS
en Palma y alrededores. Inm ALBERTI c/. Velázquez, 10, entl Tels.: 222292-93.

7 APARTAMENTOS

CA'N PASTILLA, apartamento amueblado, 3 dormitorios, baño, aseo, hall, rodeado terraza, 1.500.000, algunas facilidades. ALOMAR. 225056. (16)

APARTAMENTOS en Magalluf, 1 dormitorio, baño completo, cocina, sala-comedor, terraza grande, amueblado, vistas magníficas. Precio 450 mil ptas. facilidades. OLIVER MATEU. Tel: 210640. (23)

APARTAMENTO, 1.ª línea, en la mejor zona de Playa de Palma, 2 dormitorios dobles, 2 baños, sala-comedor, grande con terraza espaciosa, nuevo a estrenar, vistas, excelentes acabados. Precio: 1.800.000 ptas., facilidades. OLIVER MATEU. Tel: 210640. (36)

ARENAL vendo apartamento amueblado, 2 dormitorios, comedor, cocina, baño, terraza de 30 m., con aparcamiento incluido. 1.250.000, con facilidades. 256664 (30)

PALMA NOVA primera línea, 1 dormitorio doble, recibidor, cocina sala-comedor, terraza, piscina, playa, precio 1.400.000 pts Marqués Made 680912. (20)

PALMA NOVA primera línea, 3 dormitorios dobles, recibidor, cocina, baño, aseo, gran salón-comedor terraza vista panorámica, garaje semi-amueblado, precio 2.800.000 ptas. facilidades Marqués - Made 680912 (27)

APARTAMENTOS en Ca'n Pastilla Facilidades AGENCIA J. REINES. Edificio Olivar 3.º-F Tel: 210322 (13)

OCASION Sometimes, apartamento lujo primera línea, dos dormitorios baño, aseo, cocina amueblada, salón terraza grande, vistas bahía. 2.000.000 LAMAS. 217574. (20)

ARENAL, junto playa, piso dos dormitorios bien decorado, terraza 50 m2., vistas, junto playa, 1 millón 350.000. LAMAS. 217538. (17)

ARENAL, piso noveno, tres dormitorios, baño, aseo, salón amplio vistas junto playa. 1.350.000. LAMAS. 217574. (15)

APARTAMENTO planta baja, Ca'n Pastilla, 2 dormitorios dobles, sala-comedor, cocina, baño, terraza grande, amueblado, teléfono, aparcamiento. 1 millón 600 mil, facilidades Inmobiliaria OLIVAR. 210294. (22)

APARTAMENTOS frente Club Náutico Arenal, 2 dormitorios, baño, aseo, gran sala comedor, grandes terrazas, magnífica vista, 1.550.000, facilidades. Inmobiliaria OLIVAR. 226687. (20)

APARTAMENTO en Impala, 2 dormitorios, amueblado y equipado, baño, sala comedor, cocina, soleadísimo. 470 mil. MAS JAUME - 464254. (16)

ESTUDIO amueblado tranquilísimo junto Son Dureta, amueblado, cocina aparte, gran terraza, 500 mil. MAS JAUME - 464254 (14)

TERRENO particuar apartamento 2 dormitorios piscina, vistas bahía, 1 millón 200 mil ptas. Tel: 270124 - 463247. (13)

VENDO apartamento, zona Ca'n Pastilla, 1.ª línea frente al mar, 2 habitaciones dobles completamente amueblado, 1 millón 500 mil ptas. Tels.: 225320 - 244064. (20)

CALA MAYOR, apartamento-estudio semi-amueblado vista panorámica, 600 mil ptas. Facilidades. Tel.: 225706. (13)

C'AS CATALA, vendo apartamento, 2 dormitorios dobles con terrazas, salón-comedor, cocina amueblada, vistas al mar. 1.300.000 ptas. Facilidades. Tel: 225706. (21)

SON DURETA, apartamento-estudio completamente amueblado, gran terraza, vista espléndida. 550 mil ptas Contado. Tel: 225706 (15)

PASEO MARITIMO, apartamento completamente amueblado, 2 dormitorios, 2 baños, espléndidas vistas al mar. 1.700.000 ptas. contado. Tel: 225706 (18)

CALVO SOTELO, apartamentos a 100 mts. Plaza Gomila, 1 y 2 dormitorios. 625 mil ptas. y 870 mil ptas., respectivamente Facilidades. Tel: 225706. (22)

ATICO en Plaza Gomila, 2 dormitorios dobles, vistas espléndidas a la bahía. 2 millones ptas., facilidades Tel: 225706. (17)

PLANTA BAJA, techo libre, Escultor Galmés, 10 m2 fachada. Roig. Tel :223778 (12)

8 PISOS Y CASAS

VENDO pisos y áticos terminados de 3 y 4 dormitorios con o sin aparcamieno en C./ Blanquerna orientación sur y magníficos acabados. PERELLO Zanoguera 4. Telf.: 212540. (27)

VENDO pisos terminados de 3 y 4 dormitorios C./ Teniente Lizasoain. PERELLO Zanoguera 4 Tlf.: 212540 (16)

VENDO primer piso terminado en C./ Luis Martí, 4 dormitorios, 2 baños gran terraza PERELLO. Zanoguera. 4. Tlf.: 212540. (19)

ATICO TERMINADO con grandiosa terraza, zona Bar Güel, entrada 300 mil ptas. Resto a convenir. Tel 297388-252670. (17)

ZONA GRAL. RIERA, trato directo entrega inmediata, grandioso salón-comedor, 4 dormitorios. Entrada 200 mil ptas. Resto a convenir. Tel: 297388-252670. (21)

LUCA DE TENA, terminado, a estrenar, 3 dormitorios dobles, baño y aseo, gran salón con terraza. Total 1.150 mil ptas. Grandes facilidades. Tels: 297387 - 252670. (24)

ARQUITECTO BENNASAR, piso terminado a estrenar, muy soleado, gran salón-comedor. Precio total 850 mil ptas. Facilidades. Tel: 297388-252670. (18)

POR AUSENTARME, grandioso piso Héroes de Manacor, muy soleado, pocos gastos comunidad. Entrada única 300 mil ptas. Resto a convenir Tel: 297388-252670. (22)

CALLE FABRICA, 3 dormitorios, 2 baños, cocina equipada, sala-comedor, terraza. 1.550 mil ptas. FINCAS VAQUER. Teléfono: 235155. (17)

EUSEBIO ESTADA, 4 dormitorios, 2 baños, 1.200 mil ptas. Entrada 350 mil ptas. Resto 10 años. Tel: 235155. (16)

REYES CATOLICOS, sexto piso a estrenar, 4 dormitorios, 2 baños, gran sala-comedor, 1.550 mil ptas. Facilidades a convenir. Tel 235155. (20)

SON ARMADANS, planta baja, 4 dormitorios, baño, aseo, cocina, sala-comedor, jardín, etc. 1.900 mil ptas. Amplias facilidades. Tel: 235155. (19)

TENIS, 4 dormitorios, 2 baños, cocina, sala-comedor, calefacción. 2.800 mil pts. Tel: 235155. (13)

ZONA Reyes Católicos. Magnífico piso próxima entrega, cuatro dormitorios dobles, gran sala comedor con terraza espaciosa, con gran galería y despensa, dos baños. Precio 1 millón 650.000 ptas., condiciones a convenir. RUSTIC. J. Valentí, V./ Velázquez, 6-pral Telf.: 225600. (38)

RAFAL. Bonitos pisos en construcción de tres dormitorios, baño, cocina con galería, sala comedor, contrato 150.000 ptas. y llaves 150.000 ptas., resto 8.000 ptas. mensuales. Intereses incluídos. RUSTIC J Valentí, C./ Velázquez, 6-pral. Tel.: 225601. (36)

PONT D'INCA Pisos entrega inmediata de tres dormitorios, baño, cocina con galería, sala comedor con terraza, 95.000 ptas. contrato y 95.000 ptas. entrega de llaves, mensualidades de 8.500 ptas., intereses incluídos. RUSTIC. J. Valentí C./ Velázquez, 6-pral. Telf.: 225601. (39)

MARQUES DE LA FUENSANTA Ultimos pisos llaves en mano de tres dormitorios, baño, cocina y comedor con terraza. Entrada única 125.000 ptas. mensualidades de 8.000 ptas. Intereses incluidos. RUSTIC. J. Valentí C./ Velázquez, 6-pral. Tel.: 225600. (37)

ZONA SANTA PAYESA. Estupendos pisos llaves en mano de tres y cuatro dormitorios, baño y aseo, cocina con galería y despensa, sala comedor con terraza, armarios empotrados. Entrada única 390 mil ptas. y 11.000 ptas. mensuales Intereses incluidos RUSTIC. J. Valentí. C./ Velázquez, 6-pral. Tel.: 225601 (46)

SON SERRA Piso primero sin ascensor, llaves en mano, tres dormitorios dobles con armarios, baño y aseo, sala comedor grande, cocina espaciosa, con gran galería. Todo exterior, decorado. Entrada única 250.000 ptas. 9.000 ptas mensuales Intereses incluidos RUSTIC. J. Valentí. C./ Velázquez, 6-pral Tel.: 225600. (46)

ZONA FORTI Bonitos pisos llaves en mano, tres dormitorios dobles, baño y aseo, cocina completamente amueblada con galería, sala comedor con terraza Entrada única 350.000 ptas. y 10.000 ptas. mensuales Intereses incluidos. RUSTIC. J. Valentí. C./ Velázquez, 6-pral Telf.: 225601. (41)

C./ FRANCISCO MARTI MORA. Pisos próxima entrega, cuatro dormitorios, baño y aseo, muy buenos acabados. Exentos contribución, contrato 150.000 pts., llaves 150.000 pts y mensualidades de 7.300 ptas. Intereses incluidos. RUSTIC. J. Valentí C./ Velázquez, 6-pral Tel.: 225600. (39)

SANTA CATALINA, pisos y áticos, tres dormitorios, a estrenar, desde 1.260.000. Facilidades. ALOMAR. 225056. (14)

ZONA AVENIDAS fabuloso piso, seis dormitorios, sala-comedor, chimenea, 270 m2., vistas al mar. 2.700.000. Facilidades. ALOMAR 217220. (18)

ZONA GRAL. RIERA, áticos y pisos, tres dormitorios, a estrenar, desde 975.000. Facilidades. ALOMAR. 225056. (15)

FORTI, piso, cuatro dormitorios, cocina despensa, baño aseo. 1.000.000. Facilidades. ALOMAR. 217220. (12)

MARQUES DE LA CENIA, estupendos áticos y pisos, tres y cuatro dormitorios, dos baños, magníficas vistas, desde 2.400.000. Facilidades. ALOMAR. 225056 (21)

SON ARMADANS, piso 4 dormitorios, 2 baños, terraza, galería, mucho sol, a estrenar, precio interesante, facilidades. PERELLO A. P. I. Aragón, 6. Tel: 463248 (22)

FORTI, vendo pisos de 3 y 4 dormitorios dobles, baño, aseo, a estrenar, precios desde 1.250.000 ptas. A convenir. PERELLO A. P. I Tel: 463248. (22)

SON DAMETO, ático 2 dormitorios dobles, baño, terraza, comedor 1.100.000 ptas., facilidades. PERELLO A. P. I. Tel: 463248. (16)

BLANQUERNA vendo magnífico piso 4 dormitorios, 2 baños, terraza, galería, 2.600.000 ptas, facilidades. PERELLO A. P. I. Tel: 463248 (17)

CENTRO Palma vendo magnífico piso a estrenar, 4 dormitorios, 2 baños, calefacción, aparcamiento acabados primera calidad, 3.000.000 ptas. Facilidades. PERELLO. A.P.I. Telf.: 463248. (23)

JUNTO Avenidas, ático 3 dormitorios, baño, gran terraza, a estrenar, 1.475.000 ptas. Facilidades. PERELLO. A.P.I. Tlf: 463248. (17)

CALLE ARAGON 7.º piso 4 dormitorios, baño, aseo, sol todo el día, vistas. A estrenar. Precio: 1.800.000 ptas. en 12 años. Directamente. PERELLO. A.P.I. 463248 (26)

ZONA CRUZ ROJA, preciosos pisos nuevos, 4 dormitorios con armarios, baño, aseo, cocina amueblada, buena orientación. 1.400.000 desde 200 mil entrada. 256664. (21)

ZONA Metropolitan, fantástico ático decorado, 4 dormitorios con armarios, comedor, cocina equipada baño, aseo, terraza de 50 m. 1.900.000 con facilidades. 256664. (22)

REYES CATOLICOS piso 3 dormitorios, comedor, cocina amueblada con despensa, baño, galería cubierta, trastero, 700 mil al contado. 256664. (18)

FINAL EUSEBIO ESTADA, precioso ático nuevo terminado, 3 dormitorios, comedor, cocina, baño, galería, terraza grande, techo sdecirados, 1.050.000, con facilidades. 256664. (21)

ZONA Cruz Roja fantástico ático, construcción avanzada, 130 m. construidos más 170 m. terraza único ático en la finca, preciosas vistas, entrega mes de agosto, 2.750.000 con facilidades. 256664. (29)

PISO de 4 dormitorios en Sta. Catalina, nuevo a estrenar, baño completo y aseo con ducha, buena orientación, parking en edificio, ascensor y portero automático. Precio: 1.400.000 ptas. facilidades OLIVER MATEU. Tel: 210640. (32)

ZONA PZA. ESPAÑA vendemos pisos, 3 y 4 dormitorios. Aticos, sobreáticos y aparcamientos. Facilidades de pago. Construcciones VIDAL, S. A. Teléfono 250523. Sábados tarde y domingos mañana abierto. (29)

VENTA DE PISOS terminados en Rafal Nou junto Supermercados Cop de la urbanización Protección oficial, aval póliza núm. 1.014 de Finisterre, S. A. cocina y baño, alicatados hasta el techo, 3 dormitorios grandes, portero automático, ascensores gas ciudad, calentador de agua, puertas de EMBERO, piso pintado y suelo abrillantado. Orientación sur y facilidades de pago hasta 15 años. Información y venta en Colliure, 29, bajos y en Urbana Balear, S. A., c/. Maestro A. Torrandell 2, entlo. (Esquina Olmos). Sábados y domingos en la misma obra. Visite piso piloto amueblado. (88)

PISOS 3 dormitorios, baño y aseo en Cala Gamba. Facilidades. AGENCIA J. REINES. Edificio Olivar tercero-F. Tel: 210322. (18)

PARTICULAR vendo céntrico con-sin muebles, teléfono, habitación independiente. 296675. (10)

VENDO. Piso en Fco. Fiol y Juan de 3 dormitorios, baño, cocina, sala comedor por precio: 725.000, entrada 150.000, resto a 8.000 mensual. Telf.: 221688. (25)

VENDO. Atico de 4 dormitorios, armarios empotrados, baño y aseo, cocina equipada, gran galería, gran sala comedor, buena terraza con mucho sol. Precio con facilidades 1 millón 950.000. Tlf.: 221688. (28)

VENDO. En principio de Gral. Riera piso de 3 dormitorios, armarios empotrados, 2 baños completos, cocina completamente equipada, sala comedor, acabados de 1.ª, orientación sur. Precio: 1.950.000, con facilidades. Telf.: 221688. (31)

VENDO. Piso de 2 dormitorios, con armarios empotrados, baño completo, enmoquetado, vista sobre el parque estaciones a solo 200 mts. de Plaza España. Precio con facilidades. 1.600.000 pts. 221688. (29)

VENDO. Piso de cuatro dormitorios con terraza de 100 m2., a estrenar, dos baños completos, finca de solo 10 viviendas, zona Son Dameto. Precio: 2.100.000. 221688. (24)

VENDO. Piso lujo de cinco dormitorios en Son Dameto, a estrenar, con chimenea, vista perpetua a la bahía, aparcamiento incluido. Precio: 3.950.000 pts. 221688. (23)

GRAN OPORTUNIDAD zona Héroes de Manacor, piso de 3 dormitorios salón comedor, cocina, baño, trastero y terraza. Total 1.000.000. Entrada 150.000 y 10.000 por mes, intereses incluidos. Tels.: 211796 y 211247. (31)

ZONA GRAL. RIERA, pisos de 4 dormitorios, salón comedor, cocina completa, baño y aseo, terraza. Desde 1.750.000. Entrada 350.000. Facilidades 7 años. Tels.: 211796 y 211247. (26)

GRAN OPORTUNIDAD apartamento amueblado, Cala Gamba de 3 dormitorios, salón comedor, cocina, baño, terraza. Total 1.200.000 Entrada 200.000 y 10.000 por mes intereses incluidos. Tels.: 211296 y 211747 (28)

C./ ANTILLON piso de 3 dormitorios con armarios, salón comedor, cocina, baño, 1 m. terraza. Total 1.100.000. Entrada 250.000 Facilidades. Tels: 211796 y 211247. (24)

C./ GRAL. RICARDO ORTEGA, pisos de 4 dormitorios, salón comedor, cocina, baño aseo, terraza. Total 1.400.000. Entrada 200.000 resto 10.000 por mes, intereses incluidos. Tels.: 211796 y 211247 (28)

GRAN OPORTUNIDAD. C./ Marqués de la Cenia, ático totalmente amueblado y decorado, de 1 dormitorio, salón comedor, cocina, baño, calefacción individual terraza con vistas a la bahía. Total 1.600.000. Entrada 700.000 facilidades 5 años. Tels.: 211796 y 211247. (38)

ZONA CAPITAN SALOM, Arquitecto Bennassar y Escultor Galmés, pisos de 3, 4 dormitorios, salón comedor cocina completa, baño, aseo, terraza. Desde 1.500.000. Entrada 500.000 facilidades. Tels.: 211796 y 211247. (28)

ZONA ARAGON, piso cuatro dormitorios, baño, aseo, cocina amueblada, empapelado. 1.260.000. LAMAS. 217538. (13)

ATICO Cruz Roja, tres dormitorios dobles, dos baños, salón con chimenea, cocina amplia despensa, terraza 30 m2., barbacoa cubierto 1.950.000. LAMAS. 217574. (22)

SOBREATICO junto Avenidas, tres dormitorios dobles, baño aseo, terraza, salón amplio, gran recibidor, 1.800.000. LAMAS. 217538. (16)

ATICO Pascual Ribot, dos dormitorios, terraza 25 m2., cocina amplia, todo exterior. 875.000. LAMAS. 217574. (15)

HEROES MANACOR, piso octavo, tres dormitorios, baño, aseo, cocina amplia, vistas despejadas. 1.200.000. LAMAS. 217538. (15)

SON DAMETO, piso cuatro dormitorios, baño aseo, cocina amueblada, salón amplio, terraza grande, garaje 1.950.000. LAMAS. 217574. (17)

PISO 2.º zona Reyes Católicos, sin ascensor, 3 dormitorios, sala-comedor, cocina equipada, baño, 2 balcones, galería, empapelado, trastero, 785 mil, facilidades. Inmobiliaria OLIVAR. 210294. (25)

PISOS zona Santa Catalina, entrega inmediata, 3 dormitorios dobles, armarios empotrados cocina equipada, terraza, lavadero, pintados, empapelados, 1.330.000 ptas, facilidades. Inmobiliaria OLIVAR. 210294. (24)

ATICOS, 4 dormitorios, finalizados, estrenar, 2 baños, zonas Plaza Columnas, General Riera, Obelisco, Marqués Fuensanta. Desde 2.250.000, facilidades. MASJAUME. - 464254. (20)

CUARTO piso, ascensor, moderno, Margarita Caimari, 4 dormitorios, baño, sala-comedor, chimenea, cocina, teléfono, 115 m2. 1.300.000. MASJAUME - 464250. (19)

VENDO espléndido piso Plaza Hornabeque, 3 dormitorios, sala-comedor, 2 baños, aseo, terrazas, teléfono, calefacción individual, gas. Precio 2 millones ptas, facilidades DE LA MATA. Tel: 212406-213260. (27)

MAGNIFICO piso llaves mano Son Dameto, 4 dormitorios dobles, sala-comedor, cocina, 2 baños, grandes terrazas, calefacción individual, aire caliente. Un piso por planta, totalmente exterior, suelos parquet. Precio 3.600.000 pts. facilidades. DE LA MATA. Tel: 212406-213260. (38)

INVERSIONISTAS, vendo calle Regalo (zona Reyes Católicos) planta baja, apto para taller, puertas arrollables, 280 m2, se puede edificar 4 plantas, 1.850.000 ptas., pago rápido. Tel: 226610. Sra. Mónica. (27)

SON ARMADANS, vendo ático lujo 4 dormitorios, 4 baños, 150 m2 terrazas, espléndidas vistas sobre Paseo Marítimo, todo enmoquetado. Informes Sra. Mónica. Tel: 226611, mañanas. (25)

MARQUES DE LA CENIA vendo piso 200 m2, 4 dormitorios, vistas al Paseo Marítimo, grandes terrazas, a estrenar. Tel.: 226610 (20)

OBISPO MAURA Y ARAGON: Vendo pisos usados desde 600.000 ptas. 464230. (11)

VENDO piso y local, techo libre, zona Eusebio Estada. 461887. (10)

VENDO piso sin ascensor, 3 dormitorios, zona Plaza García Orell. 461887. (11)

VENDO ático grande cuatro dormitorios, 2 baños, gran sala-comedor, zona 31 Diciembre. 461887. (14)

HEROES DE MANACOR: Vendo piso 4 dormitorios, cocina grande. 461887. (10)

VENDO principio Eusebio Estada piso 3 dormitorios, mucho sol. 461887. (10)

RICARDO ORTEGA: sin ascensor, 2 dormit., amueblado, 600.000 pts, soleado, 461887. (11)

OPORTUNIDAD: vendo piso 4 dormitorios. Can Capas, 975 mil ptas. 461887. (10)

INMOBILIARIA FELIU
Avda. JAIME III, 17-3.º-Tel. 217122

ZONA BLANQUERNA, calle Alcalde Juan Massanet Moragues, núm. 8, esquina San Joaquín, pisos lujo recién terminados, orientación saliente mediodía armarios cada dormitorio dos baños completos, paredes aisladas, doble pared, pilares escondidos. Desde un millón 350.000 ptas. Vedlos diariamente excepto sábados y domingos, de 4,30 a 7. Promueve contruye y vende: MARCOBRA, S. A. Tel. 225811 (53)

OPORTUNIDAD, pisos 4 dormitorios, áticos, primeros pisos con terraza, 90 m. entrega próxima. Informes 463249. (13)

VENDO piso en Son Gotleu, 6 habitaciones, 2 salas, 2 baños completos, cocina, etc. 1.200 mil ptas. Tel: 276891, de 9 a 13. (22)

VENDO piso frente Club Náutico Arenal, 4 habitaciones, 2 baños sala-comedor, amplias terrazas, trato directo. Tel: 253352. (18)

PARTICULAR vende piso nuevo. Precio y forma de pago a convenir. Razón: Tel: 289499. Sr. Carlos. (16)

EN FINCA de solo 5 vecinos, zona Reyes Católicos directamente del constructor vendo tres pisos recién terminados, muy bonitos y muy tranquilos, mucho sol todo el día. Facilidades a convenir. Informes en finca. C/. San Dámaso, 7 y tardes de 7 a 8. Tel.: 460111. (46)

ATICO VENDO encima primer piso, terraza 3 x 7 m., 3 dormitorios, sala, comedor, baño y cocina. 500 mil ptas. al contado. C/ California, 9 frente al Rosales. Informes C/ California, 9-B, de 12,30 a 1,30. Tel: 270881. (36)

OPORTUNIDAD UNICA por marchar fuera, particular vende piso C/ Dragonera, 4 dormitorios. 1.475.000 pesetas, facilidades. Tel.: 239538. (17)

PARTICULAR vende piso, zona Avda. Argentina, 4 habitaciones, 2 baños completos, cocina totalmente amueblada, sala-comedor, teléfono. 280309. (18)

PARTICULAR: Piso 4 habitaciones, salón-comedor, baño, cocina amueblada, portero automático, soleado. 1.250.000. Tel: 242960. (15)

SOBREATICO 3 habitaciones 2 baños, cocina amueblada. 1.200 mil, entrada 200 mil. Tel: 241573. (12)

SON ARMADANS, venta de pisos a estrenar, 2, 3 y 4 dormitorios dobles, 2 baños y un aseo, parquet, calefacción individual, cocinas amuebladas. Tel: 215199. (25)

JUNTO CLUB PORTIXOL vendo planta baja cubierta con tejas, con cochera y comunicación a tres calles Telf. 464400 (16)

CERCA Plaza Hornabeque, piso tercero, cocina amueblada, armarios en dormitorios, algunos muebles. Precio 1.500.000, facilidades, se estudiarán ofertas al contado. Tel: 284590. (22)

OCASION Eusebio Estada, 950 mil, amueblado, facilidades, informes Coronel Beorlegui, 24-4.º-1.ª (12)

ATICO vendo C/ Ramón Muntaner, 35, esquina Ausías March. Tel.: 254448 y 274123. S. Obrador. (15)

CALLE CRESPI COLL, vendo piso 5.º, 3 dormitorios, cocina amueblada, empapelado, teléfono instalado, sin ascensor ni portería. 900 mil ptas., facilidades 2 años. Tel: 225706 (24)

ZONA EUSEBIO ESTADA, piso lujo todo mármol, 4 dormitorios, 2 baños completos. 1.800.000 ptas, facilidades. Tel: 225706 (17)

VENDO en Avenidas, pisos de 3 y 4 dormitorios, con vista al mar.

EN CALLE Reina Constanza, a 50 m. de Avenidas, pisos y áticos, 4 dormitorios, grandes terrazas

LOCALES comerciales y plantas de ofcinas en Avenidas, formando esquina.

CONSTRUCCIONES PERELLO
José Perelló Camps
Plaza Olivar, Edificio Europa, 3 - D. Teléf.: 21 49 01

M.C.D. 2022

ANUNCIOS ECONOMICOS

SE RECIBEN EN AGENCIAS DE PUBLICIDAD
Y EN NUESTRAS OFICINAS: PASEO MALLORCA, 29
CONSULTENOS: TEL. 23 11 77

DOMINGOS Y MARTES: 5 PTAS. PALABRA
MIERCOLES A SABADOS: 4 PTAS PALABRA (MINIMO 10 PALABRAS)

(8)

PISOS Y CASAS

FORTI: 3 dormitorios, 1.000.000, 200.000 entrada. Resto 10 años. Terminados. MARQUES. 210771. (12)

FORTI: 4 dormitorios, 1.650.000, buena situación. Facilidades. MARQUES. 210771. (10)

STA. CATALINA: 3 dormitorios, 1.200.000, terminados, 200.000 entrada. Resto 14 años. MARQUES. 210771. (13)

PLAZA TOROS, 3 dormitorios. 1.050.000, 250.000 entrada única. Resto 15 años. MARQUES. 210771. (13)

VIA ALEMANIA: Pisos terminados, 4 dormitorios, 3 baños, calefacción, 2.500.000, 500.000 entrada. Resto 10 años. MARQUES 210771. (17)

EUSEBIO ESTADA: 4 dormitorios, 1.200.000, 300 mil entrada única. Resto 13 años. MARQUES. 210771. (13)

AUSIAS MARCH, 7.º piso, 3 dormitorios, usado, buen estado, 1.350.000 facilidades. MARQUES. 210771. (13)

ZONA PEDRO GARAU: Terminados, 3 dormitorios, salita, aparcamiento incluido, 1.600.000, 300.000 entrada. Resto 10 años. MARQUES. 210771. (16)

ARAGON (Rafal) sin ascensor 3 dormitorios, 900.000, 150.000 entrada. Resto 13 años. MARQUES. 210771. (14)

ARENAL, 3 y 4 dormitorios, 1.050.000 y 1.200.000, 200.000 entrada única. Resto 11 años. MARQUES. 210771. (16)

ARENAL: 2 dormitorios, 775.000, 300.000 entrada. Resto 5 años. MARQUES. 210771. (11)

PALMAÑOLA: chalet 4 dormitorios dobles, solar, 1.100.000 m2. 3.700.000, facilidades. MARQUES. 210771. (12)

TENIS: Atico 1 dormitorio, salón, cocina, baño, 2 terrazas, posibilidad 1.200.000 210181. Mañanas (13)

FORTI: construcción 140 m. 4 habitaciones dobles cocina, comedor, 2 baños 1.800.000. 210181 Mañanas. (14)

BALMES: próxima entrega 4 habitaciones dobles cocina, baño y aseo comedor 1.420.000, a convenir 210181. Mañanas. (14)

ARENAL: a estrenar 3 habitaciones comedor, cocina con despensa baño y aseo buena vista un millón 400.00. Facilidades 3 años 210181. Mañanas. (20)

BALMES: ático 2 habitaciones, cocina, comedor, cocina, baño 1.350.000 a convenir 210181. Mañanas. (13)

JUAN ALCOVER: 110 m. a estrenar 4 dormitorios, salón comedor chimenea, baño y aseo cocina amueblada 1.425.000 210181. Mañanas (21)

ZONA PLAZA ESPAÑA: Construcción gran calidad, tres, cuatro dormitorios, dos baños, cocina amueblada, calefacción individual. Desde 2.000.000. OLIVER OLIVER. Plaza Olivar, 1-2.º 221349. (23)

CAMP REDO: Cuatro dormitorios, baño, aseo. Cocina amueblada. 1.100.000 Entrada única. 300.000. OLIVER OLIVER. 221349. (15)

HONDEROS: Ocasión cuatro dormitorios, baño, aseo. Cocina amueblada. Gran calidad. 1.825.000. OLIVER OLIVER. Plaza Olivar, 1-2.º 221347. (17)

FORTI: Tres dormitorios, baño, aseo, 1.150.000. Entrada única 200.000. Resto 8.000 mensuales. OLIVER OLIVER .221347. (15)

SON ROCA: Tres dormitorios. Cocina amueblada. Empapelado. 700.000. Entrada única 250.000. OLIVER OLIVER. Plaza Olivar, 1-2.º. 221349. (17)

ZONA HACIENDA: Dos dormitorios, cocina con despensa, baño, aseo. Calefacción individual. 1.450.000. OLIVER OLIVER. 221349. (15)

ZONA HIPERMERCADO: Cuatro dormitorios, baño, aseo, cocina amueblada. 1.400.000. OLIVER OLIVER. Plaza Olivar, 1-2.º. 221347 (15)

TIZIANO: Cuatro dormitorios Cocina, empapelado. 850.000. OLIVER. OLIVER. 221347. (10)

ATICO FORTI: Dos dormitorios, cocina amueblada. Amplia terraza. 1.100.000. OLIVER OLIVER. Plaza Olivar 1-2.º 221349. (15)

ATICO duplex zona Plaza España: Cuatro dormitorios, tres baños color, cocina amueblada, calefacción individual, amplias terrazas. 3.500.000. OLIVER OLIVER. 221349. (20)

ATICO duplex General Riera: tres dormitorios, dos baños, cocina amueblada. 1.900.000. OLIVER OLIVER. Plaza Olivar 1-2.º 221347. (17)

ATICO Camp Redó: Tres dormitorios, dobles, salón con chimenea, dos baños, cocina amueblada, amplias terrazas. 1.600.000. OLIVER OLIVER. 221347. (19)

ATICO Plaza Toros: Dos dormitorios, amplia terraza. 975.000. Entrada única 195.000. OLIVER OLIVER. Plaza Olivar, 1-2.º 221349. (17)

ATICO zona Blanquerna: Tres dormitorios, dos baños cocina amueblada. Calefacción individual. 1.500.000. OLIVER OLIVER 221349 (15)

CAMP REDO: Primer piso cuatro dormitorios, baño, aseo Cocina amueblada. Terraza de 200 m2. 1.400.000. OLIVER OLIVER. Plaza Olivar 1-2.º 221347. (21)

FORTI: Pisos calidad. Superficie 110 m2. Tres dormitorios dobles, baño, aseo. Cocina amueblada. 1.250.000. OLIVER OLIVER. 221347. (17)

ARQUITECTO FORTEZA: Cuatro dormitorios, dos baños, color Aire acondicionado. Amplias terrazas. 2.300.000. OLIVER OLIVER. Plaza Olivar 1-2.º 221349. (18)

PLAZA TOROS: Acabados, tres y cuatro dormitorios, baño, aseo. Desde 1 millón 190.000 .Entrada única 240.000. Resto 13 años. OLIVER OLIVER Plaza Olivar 1-2.º. 221349. (23)

EUSEBIO ESTADA: Acabados, exentos, tres dormitorios, baño, aseo, cocina amueblada. Calefacción. 1.625.000. OLIVER OLIVER Plaza Olivar 1-2.º 221347. (18)

PISOS Y ATICOS: Antes de comprar visítenos. Tenemos lo mejor para Vd. Inmobiliaria OLIVER OLIVER. Plaza Olivar 1-2.º. 221347 - 221349. (20)

PISOS LLAVES EN MANO

C/. Obispo Canellas, 7 (Junto Plaza P. Garau)

- Directamente constructor.
- 3 Habitaciones.
- Sala interior.
- Cocina completamente equipada
- Salón-comedor
- Baño - aseo.
- Aparcamiento coche incluido
- Acabados 1.ª calidad
- Forma de pago a convenir.

FACILIDADES
Visite Piso Piloto
Informes: Plaza Pedro Garau 8-A.
Telf 212345

PARTICULAR VENDE

piso Avda. Conde Sallent, 4 dormitorios, sala-comedor, 2 baños.
Precio: 2.500.000 ptas.
Informes Tel: 463196

ZONA 31 DE DICIEMBRE

Directamente del constructor, magnífico chaflán, 3, 4 y 5 dormitorios, 2 baños. 1.200.000'—, 1.500.000'— y 1.800.000'— ptas. Entrega llaves 300.000'— ptas. EXENTOS CONTRIBUCION. Aparcamiento opcional.
Teléfonos: 29 73 88 — 25 26 70.

OCASION

Vendo ATICO, amueblado, sala-comedor, tres dormitorios, cocina, terraza y galería.
Zona Plaza de Toros.
Precio 1.500.000 ptas.
Contado 1.200.000 ptas.
Interesados llamar al teléfono: 65.39.14.

POR AUSENTARME

Atico, 31 de Diciembre. Magníficos acabados. Precio total 1.150.000'— ptas. Estudiaría ofertas al contado.
Teléfonos: 29 73 88 — 25 26 70

VENDO EN PALMA

PRIMER PISO CON PELUQUERIA DE SEÑORAS.
Informes en el teléfono 29 86 15.

VENTA DE PISOS TERMINADOS

Casa estilo mallorquín con jardín, zona San Jaime, completamente tranquila, pisos 125 y 135 m2., con aparcamiento propio y ascensor, calefacción central, gas ciudad individual, cocina amueblada, 2 baños completos, hilo musical, teléfono, solado de mármol pintado, empapelado y enmoquetado a elegir por el comprador. — Facilidades de pago en 10 años.
TELEFONO: 25 33 33.

MAGNIFICA OCASION

Vendo piso calle Velázquez. 6 dormitorios, sala comedor con chimenea. Cocina amueblada. Galería. Baño y aseo.
Precio: 2.500.000 ptas. Facilidades.
SENEN DE LA MATA. Agente Inmobiliario. Av. Alejandro Rosselló, 27. Tel. 212406-213260.

GRAN OCASION

VENDO PISO lujo, 4 habitaciones, sala comedor, gran cocina, 2 baños completos, 3 terrazas. Mucho sol. Teléfono. Bien decorado. 4.000.000.
TELEFONO: 29 96 09.

(9)

TRASPASOS

BAR en El Arenal traspaso o arriendo ideal para matrimonio. Tel: 264536. (12)

CERCA PLAZA PROGRESO por no poder atender, alquilaría tienda de confección bien montada. Apta para cualquier negocio. Informes. Tel: 235155. (19)

TRASPASO tienda con o sin género planta y sótano. Unica en su género, en los Geráneos. 251986. tardes.

SE TRASPASA local en la C/ Caro apto para cualquier negocio o delegación. Tel: 239648. (15)

TRASPASO cafetería-bar «La Casuca». Informes C/ Marqués Cenia 50 (Edificio Aparsuit) o Tel: 225953 (15)

TRASPASO LOCAL Galerías Los Geránios, instalaciones eléctricas, aire acondicionado, enmoquetado, apto cualquier negocio, precio interesante. Informes: Agencia Inmobiliaria OLIVAR - Edf. España - Plaza Olivar (23)

TRASPASO bar restaurante: Zona Porto Pí, poco alquiler. 461887. (9)

SE TRASPASA carnicería y local con gran cámara frigorífcia, buena situación. Tel: 261814, horas de comercio. (15)

PROFESIONAL compraría o alquilaría o se asociaría para restaurante, cafetería Bar. Tel.: 236057. (12)

TRASPASO bar con 5 habitaciones y grande jardín, facilidades. Tel: 238138. El Rafaleta, núm. 19. (14)

TRASPASO tienda fontanería, electricidad, fuerza motriz, mínimo alquiler. Cabo Cervantes Costa, 13-3.º, de 6 a 8. (17)

SE TRASPASA hostal 50 plazas, 500.000 ptas. Tel.: 241486, a partir 6 tarde. (13)

SE TRASPASA Bar Club París, c/. Barceló y Combis núm. 4. (11)

SE TRASPASA ultramarinos precio y condiciones a convenir. Tel: 230101. (10)

TRASPASO negocio coches alquiler, buena zona. Inf. Tel: 261316, tardes. (11)

PARTICULAR alquila o traspasa tienda comestibles precio convenir. Tel: 276469. (10)

TIENDA muebles pleno funcionamiento bien situada. Se traspasa. Tel: 217033. (10)

SE TRASPASA local 55 m2 más sótano para negocio que se desee. Situación C/ Balenguera frente puente Nuevo de la Riera. Tel: 235095 (22)

SE TRASPASA bar Los Hermanos Tel: 278737. de 1,30 a 4. (10)

SE TRASPASA tienda de frutos secos y demás en Son Cladera por no poder atender. Tel: 273348. de 20 a 23 h. (21)

TRASPASO carnicería o alquilo por no poder atender. Calatrava, 18-1.º (11)

SE traspasa bar equipado con 45 m. de sótano. Traspaso 350 mil ptas y 10 mil alquiler, calle Lorenzo Riber. núm. 2. Tel: 274287. (23)

SE ALQUILA o traspasa bar centro Cala D'or, también aceptaría cambio por vivienda o terreno. Tel: 657040 o 657109. (19)

SE TRASPASA bar con vivienda en Cala Bona Informes Bar JUMAR o Tl.: 260370 de 2 a 4,30. (18)

GRAN OCASION

SE TRASPASA SUPERMERCADO
Calle Archiduque Luis Salvador.
Buena clientela.
Teléfono: 23.48.72.

SE TRASPASA LOCAL

CENTRO PALMA

Inmejorable situación. Apto para cualquier negocio. Agencia, Banco, Zapatería, Pastelería o similar.
Abstenerse curiosos.
Teléfono: 22 10 23, de 3 a 6.

TRASPASO OFICINAS

Cerca Avenidas, 70 m2. comprendiendo separaciones madera, instalación eléctrica, cortinas louvercrape, dos líneas teléfono, etc. Alquiler bajo. — Tel. 29 52 62.

TRASPASO CARNECERIA - CHARCUTERIA

Emplazamiento inmejorable en PAGUERA.
(Calle Mimosa, 27) — Telef.: 29 11 74.

BOLSA DEL MOTOR

(10)

MOTOCICLETAS

MOVILAUTO, S. A., motocicletas procedentes de cambios BSA-500, BSA-650, Guzzi 250 TS, Harley Davidson 350 S, Rickman-Honda 750 Roca-Suzuki 750 Triumph-X 75 750, Guzzi 1.000 Convert, automática. Paseo Marítimo, 34. Tels.: 237092 - 94. (37)

MOTOCICLETAS SALOM Y DEL BARRIO, calle Tomás Forteza, 24. Distribuidor exclusivo Sanglas, B.M.W., Norton, Triumph, Laverda, Benelli, Japauto, Kawasaki, Rickmann. Nuevas, usadas. (22)

VENDO Sanglas 400 T, matrícula PM-H. Jafuda Creques, 9. De 2 a 3,30 y 10 a 11. (14)

VENDO Ducati 125 cc., en perfecto estado. Tel: 272791. (10)

MONTESA COTA 74-160 cc. Precio 28 mil. Tel: 221383. Manolo. (11)

(12)

AUTOMOVILES

GARAU AUTOMOVILES SEAT VENDEDOR AUTORIZADO

NUEVOS. Venta todos modelos SEAT Usados Gran surtido todas marcas. Revisados y garantizados. Visítenos. Sólo cerramos domingos Eusebio Estada 46 (20)

AUTOMOVILES 500 MILLAS

MINIS GT. 1.000; y 850 varios en perfecto estado 500 MILLAS. Héroes Manacor 43 Teléf.: 464883 (15)

SEAT 133 PM-G, solo estrenado. 500 MILLAS. Héroes de Manacor 43 Teléfono 46488. (14)

OCASIONES: Citroen 2 caballos y Breack familiar, Morris Traveler, 124 familiar todos baratísimos. 500 MILLAS. Héroes de Manacor, 43. Tel: 464883. (21)

MERCEDES 250-S impecable. 500 MILLAS, Héroes de Manacor. 43. Tel: 464883. (13)

R-8 TS y normales, varios. 500 MILLAS, Héroes de Manacor. 43. Tel: 464883. (14)

124 SPORT 1.600 y 1.800 varios impecables. 500 MILLAS, Héroes de Manacor, 43. Tel: 464883. (15)

SEAT 127 de particulares varios garantizados. 500 MILLAS, Héroes de Manacor, 43. Tel: 464883. (14)

MOREY
Capitan Vila, 38

REVISADOS y garantizados. Facilidades y cambios. Renault-5; R-6; R-4; R-125, 133 gasolina normal; PM., casi nuevo; Seat 127 impecable; 1430; 1600 novísimo; 124 PM-E; 850 Coupé; 600 PM D y normal barato; 1430; 850 España; Simca 1200 y 1000 ganga; Mini 850 seminuevo; Alpine 1.300; Extras Fiat 1255; Triumph. V 6 Brik; Ducati Road; Vespa; Ossa Phantom Abierto sábados tarde. (65)

AUTOCASION
Luca de Tena, 10
(Junto Pza. Pedro Garau)

RENAULT R-12 PM. 146.000 muy buen estado. AUTOCASION (10)

RENAULT R-5 PM-E. AUTOCASION (10)

SEAT 850 especial PM. 136.000. AUTOCASION. (10)

SEAT 850 normal PM. 122.000. AUTOCASION. (10)

SEAT 600 E PM-B impecables. AUTOCASION (10)

SEAT 600. PM-A. AUTOCASION. (10)

MORRIS Mini 850 PM. 163.000 AUTOCASION. (10)

SEAT 600-D 25.000 Pts. AUTOCASION. (10)

124 5 puertas PM-G solo 17.000 kms. de particular. AUTOCASION. (10)

FORD CAPRI

2.300
PM-E con facilidades
CENTRO AUTO. Fco Sancho, 26 bajos

AUTOMOVILES 500 MILLAS

1.430. F.U. 1.600 y normales, PM-E, PM-C, PM-A y varios 124 muy nuevos. 500 MILLAS. Héroes de Manacor 43 Tel 464883 (26)

GARAU AUTOMOVILES SEAT VENDEDOR AUTORIZADO

NUEVOS. Venta todos modelos SEAT Usados Gran surtido todas marcas. Revisados y garantizados. Visítenos. Sólo cerramos domingos Eusebio Estada 46 (20)

MOTOSHOP ALBONS

Tte Sánchez Bilbao 22
Teléf.: 244450.
COMPRA - VENTA
Y CAMBIO DE AUTOS Y MOTOS

R-12 S PM-E, R-12 S PM-H, R12 F PM-D, R-8 PM-A, Seat 600-D varios, Seat 600-E PM-C, Seat 850-N varios Seat 127 3 p. PM-D, 124 PM-D, Seat 1430 varios, Citroen 2CV PM-A, GS PM-E, Diane-6 PM-A, Mini 850 PM-A. Ford Taunus PM-E, furgoneta Citroen varias, Triumph-Spitfire. (84)

garage LA ISLA

GARAJE LA ISLA. Compra venta de automóviles usados y antiguos Sábados abierto mañanas Calle Aragon 57 (16)

MOSA
CONCESIONARIO DE CHRYSLER ESPAÑA

SEAT 127 PM-F. Entrada 50.000. Seat 1.500 Perkins. Entrada 40.000 Seat 124 Sport PM-A. Entrada 80 mil. Simca 1.200 PM-D. Entrada 50.000. Dodge G.T. PM-A Entrada 70.000. Simca Rally PM-A. Entrada 30.000. Carretera Inca, km 2 Telfs.: 274700-04, Sr Soler (47)

SEAT 124 1.800 vendo con facilidades. Calle Guillermo Massot, 43. (10)

SEAT 124 1.600 vendo con facilidades. Calle Guillermo Massot, 43. (10)

SEAT 132 1.800 vendo con facilidades. Calle Guillermo Massot, 43. (10)

SEAT 131 1.600 vendo con facilidades. Calle Guillermo Massot. 43. (10)

RENAULT R-5 vendo con facilidades. Calle Guillermo Massot ,43. (10)

SIMCA 1.200 vendo con facilidades. Calle Guillermo Massot, 43. (10)

COMPRO AL CONTADO coches usados. Calle Guillermo Massot, 43. Tl.: 298760 (11)

DE PARTICULAR A particular se vende Renault R-8 TS y Simca 1.200 GL. Talleres Torres. C/ Colliure, núm. 4. (19)

DE PARTICULAR a particular vendo Simca PM- 100, 293, buen estado Tel: 246372. (11)

SE VENDE Seat 132 con instalación de butano PM-F. novísimo. C/ José Alemany Vich, 4. (Garaje Tumasa). (18)

M.C.D. 2022

ANUNCIOS ECONOMICOS

SE RECIBEN EN AGENCIAS DE PUBLICIDAD
Y EN NUESTRAS OFICINAS: PASEO MALLORCA, 29
CONSULTENOS: TEL. 23 11 77

DOMINGOS Y MARTES: 5 PTAS. PALABRA
MIERCOLES A SABADOS: 4 PTAS PALABRA (MINIMO 10 PALABRAS)

(12) AUTOMOVILES

LAND-ROVER corto Diesel PM-A con facilidades Fco. Sancho, 26 bajos (Centro Auto). (14)

R-5 PM-F con facilidades. Fco. Sancho, 26 bajos (Centro Auto). (12)

AUTOMOVILES 500 MILLAS

SEAT 600-L especial PM-D; Seat 850 PM-E, garantizados. Varios 600 y 850 baratísimos 500 MILLAS Héroes Manacor 43 Teléfono 464883 (20)

COMPRO coches accidentados pago al contado Tel: 275028 (10)

COMPRO al contado coches usados en buen estado. Automóviles Pons, Aragón, 14. Tel: 463415. (14)

VENDO Seat 600 D, buen estado. C/ Calafat, n.º 16. Talleres Mónaco. (11)

SEAT 600-D PM 107 mil particular vendo 35 mil ptas. Tel: 233590 (14)

PARTICULAR vende 850 Spider y 124. Tel: 280436, de 1 a 2. (12)

PARTICULAR vende Simca 1.200 GL. PM serie E. 23 mil kms. Blanco impecable. 185 mil ptas. Tel: 233590. (16)

VENDO Seat 600-E. PM-142.000. C/ Capitán Fuster Rusiñol, 9. (11)

PARTICULAR compraría 600-E pago al contado Tel: 240391. (10)

VENDO coches usados varios modelos, buen estado. Inf. Tel: 261649. (10)

OCASION vendo coches de particulares. Informes: Garaje Jaime III Tel: 221913. (11)

VENDO Seat 850 en perfecto estado. Tel: 272791. (10)

OCASION furgoneta Renault, Mini perfecto estado, 60 mil. Bartolomé Torres, 57. (11)

PARTICULAR vende Seat 600-E PM 128.000, revisado y pintado en buen estado, 48 mil ptas. Garaje Automóviles Palma C/ Capitán Vila, núm. 24. (23)

PARTICULAR vendo Mini-Cooper PM-E. Tel: 298766. (10)

COMPRO coches usados en buen estado. Pago contado. Garaje MUNDIAL. Margarita Caimari 7. (13)

SIMCA 1.200 GLE PM-E, tapizado moqueta, aire acondicionado cassette y muchos extras. Garaje MUNDIAL. Margarita Caimari, 7. (17)

SIMCA 1.000 PM-A, toda prueba. Garaje MUNDIAL Margarita Caimari, 7. (10)

850 4 puertas, especial. Garaje MUNDIAL. Margarita Caimari, 7. (10)

SEAT 127 PM-E, lujo. Garaje MUNDIAL. Margarita Caimari, 7. (10)

RENAULT-12 Super y normal. Garaje MUNDIAL. Margarita Caimari, 7. (10)

R-4 Super impecable. Garaje MUNDIAL. Margarita Caimari, 7. (10)

RENAULT-6 impecable. Garaje MUNDIAL. Margarita Caimari, 7. (10)

PARTICULAR vende 850 normal matrícula B. En buen estado. Telf.: 255023. (11)

PARTICULAR vende Seat 600E verlo en Gasolinera Fleming por las mañanas. (12)

SEAT 124 Sport 1.800 PM-F radio y antena automática. 30.000 kms. Garaje MUNDIAL. Margarita Caimari, 7. (16)

SEAT 124-D PM-E familiar. Garaje MUNDIAL. Margarita Caimari, 7. (10)

PARTICULAR vendo 1.430 familiar, buen estado. General Riera, 21 (Taller). (10)

SEAT 124 Sport 1.600, vende particular en muy buen estado. Telf. 239328. (12)

SIMCA 1.200 LF, PM-H, gasolina normal, de particular, varios más económico. Garantizados. 500 MILLAS. Héroes de Manacor 43. Tlf.: 464883. (21)

PARTICULAR vende 2 CV. Llamar de 10-1 y 4-7 al Tel: 255886. (13)

R-12 familiar, PM-C, y R-12 TL PM-G, impecables. 500 MILLAS. Héroes de Manacor, 43. Tlf.: 464883. (19)

PARTICULAR. Vendo Seat 1.500. Gasoil, buenas condiciones, muchos extras. 160.000 ptas. Informes: Telf.: 297961. (13)

SE VENDEN varios coches de particulares en garaje TUMASA. C./ Bartolomé Alemany Vich, 4 (Prolongación Ausias March). (17)

VENDO Seat 1.430 diesel motor Perkins. Nuño Sanz 11. Garaje Alemany. (10)

VENDO varios 600, un 850 y Simca, Félix de Maravellas 7, primera travesía Blanquerna. (14)

CAMBIO SEAT 127 por R 4 Super. Calle Soldado Cifre Gomila, 25-B-2º (14)

124 - 5 PUERTAS

PM-G sólo 17.000 kms. de particular. AUTOCASION. Luca de Tena 10. Facilidades.

Movilauto s.a.
PALMA DE MALLORCA

Distribuidor oficial de:

AUTOMOVILES: General Motors · Rolls Royce
Jaguar · Opel · Buick

MOTOCICLETAS: Harley Davidson
Moto Guzzi · MV Agusta · Honda · Susuki

NAUTICA: Suzuki · Motor Fuera Borda

AVIACION: Cessna

Paseo Marítimo, 34 Tel. 23 70 92-94

BOLSA DEL TRABAJO

IMPORTANTE

LAS EMPRESAS están obligadas a solicitar de las Oficinas de Colocación los trabajadores que necesiten, los que a su vez tendrán obligación de inscribirse como parados cuando hayan de solicitar tal ocupación (Art. 3.º Ley de 10-2 1943). Las infracciones serán castigadas con multas de 1.000 pesetas. PARA LA PUBLICACION DE ANUNCIOS LABORALES ES INDISPENSABLE EL VISADO DE LA OFICINA DE COLOCACION.

(13) DESEAN TRABAJO

ESPAÑOL hablando holandés alemán, francés, inglés, italiano, conociendo Mallorca, España y Europa, mucha experiencia en Agencia de Viajes, desea trabajo, para ofertas llamar al 296143, de 19 a 21,30 horas. Ref. 6274. (30)

SE OFRECE joven dinámico para encargado o jefe de bar con idiomas, experiencia e informes. Tel: 251905-238083-238357. (19)

(14) OFRECEN TRABAJO

MODAS

EULALIA moda femenina. Confecciona prendas de señora. Admite telas y arreglos. Huertos, 1-B. Tel 211613. (16)

PELUQUERIAS

SE NECESITA 1.ª oficiala Peluquería Trobat. Santiago Ramón y Cajal, 15. Ref. 990. (13)

URGE oficiala 1.ª peluquería señoras C/ Laud Peluquería Nícola Las Maravillas. Arenal. Ref. 984. (12)

SERVICIO DOMESTICO

NECESITAMOS matrimonios camareras, doncellas, jornaleras asistentas, señoritas niños. Conseguimos mejores sueldos. General Mola, 15 principal. (15)

SE OFRECEN: Cocineras, doncellas, señoritas niños, jornaleras asistentas por día u horas. Tels.: 222890-225078 - 225061. (16)

SE OFRECE, toda clase de servicios domésticos con seriedad y garantía. Tel.: 211697. Plaza Olivar, Edificio España (17)

SE NECESITA, matrimonio, cocineras, doncellas, cuerpo casa, camareras asistentas, internas y externas, sueldo a convenir. Plaza Olivar. Edificio España, 1.º D (21)

NECESITO chica para cuidar niños, trato familiar, sueldo según aptitudes. Informes Tel: 250456. (13)

SE NECESITA señora o señorita responsable, interna, para cocinar. 12 mil. Tel: 215971. (12)

PRECISO sirvienta, todo estar mayor de 25 años. 254648. (10)

SE NECESITA chica servicio, con informes, tel: 213695. (10)

SE NECESITA empleada de hogar, sin dormir. Tel: 239606. (10)

SE NECESITA chica de servicio. Sres. Lerdo de Tejada. Tel: 286907. (11)

SE NECESITA jornalera C/ Ciudad de Tokio, N. 3-2-3 El Arenal. (13)

SE NECESITAN mujeres coser máquina en casa, presentarse en Av. G. Primo Rivera, 39-1.º-D., de 10 a 1 y de 3 a 7. (25)

SEÑORA cuidaría niño en casa, trato familiar. Tel: 226870. (10)

NECESITO chica para servir buena casa. Tel: 225165 6 a 7 tarde. (12)

SE NECESITA señorita cuidar dos niños cinco y cuatro años con carnet de conducir, interna. Tel: 232340 y 230940. Pérez Vitoria, 9, a 11 mañana. (25)

SE PRECISA jornalera con referencias martes y viernes. Teléf. 214248. Por la tarde (13)

JORNALERA joven sepa planchar, necesito diariamente. Presentarse de 10 a 1 en Enrique Alzamora, 3, 1.º. (Cerca cine Balear). (19)

SE NECESITA señorita para niños, interna, con experiencia. Informes: Tel.: 284243. (11)

SE NECESITA, 1 cocinera, 1 doncella, imprescindible informes, régimen interno, sueldo a convenir, para chalet en Illetas. Informes. Telf.: 214803. Srta. María, llamar 9,30 a 1,30 y de 4 a 8. (31)

EMPLEADA DE HOGAR
se precias para cuerpo de casa con conocimientos de cocina. Externa, buen sueldo y otros emolumentos si reúne condiciones de profesionalidad y honestidad. Abstenerse sin informes. Teléfono 234592, solamente tardes.

HOSTELERIA

JEFE recepción se ofrece, experiencia inglés, francés, alemán; antes NCR. Tel: 976-354946. Ref. 6275. (12)

VARIOS

PARA LA VENTA de nuestro diario, necesitamos vendedores ambos sexos, buena oportunidad, para ganar dinero, no hace falta experiencia, régimen libre, presentarse de 16 a 17 horas en Diario «BALEARES. Paseo Mallorca 9-B.

PROPONEMOS interesante trabajo casero, ganando 30.000 mensuales. Escribanos: Publirenta Alboraya (Valencia). (11)

GANE DINERO efectuando trabajos caseros y direcciones mano o máquina. Apartado 256 ALTEA (Alicante). (14)

PRECISAMOS personas para trabajos caseros muy rentables. UNIVERSAL - ALTEA (Alicante). (10)

SALON JUPITER necesita señoritas mayores de edad. Presentarse en OFICINA DE EMPLEO DEL SEAF (PPO), calle Santiago Ramón y Cajal, 15. (Ref. 975) (23)

SRTAS. Deseen ganar 5.000 ptas. semanales en promociones. Trabajo estable, lunes a viernes, tardes libres. Imprescindible trato y presencia agradables. Para informes: c/. Balmes, 63. Antal. Hoy horas comercio. (29)

SE PRECISAN señoritas responsables, con cultura general y relaciones públicas. Trabajo a realizar en equipo en Palma y su provincia. Ingresos interesantísimos. Presentarse de 18 a 19 horas en Vía Alemania, 15, entlo., escalera B despacho 9. Atenderá Sr. Ruiz. De 5 a 7. (43)

SE precisan Srtas. para masajes. Avda. Argentina, 67. segundo, de 11 a 9. (13)

SE PRECISA oficial muy competente pintura coches Informes Oficina empleo SEAF/PPO Ref. 890. (14)

FALTAN oficiales que sepan coser prendas de piel, medias oficialas que sepan coser a máquina, medias oficialas que sepan pegar y picar prendas piel y falta aprendiza para taller prendas piel. Informes. Interesados dirigirse oficina empleo, calle Santiago Ramón y Cajal. 15. Ref. 966. (45)

SE NECESITA srta. para oficina, jornada completa indispensable sepa mecanografía, escribir correctamente inglés, francés y español. Informes: Blanquerna-6. (19)

NECESITAMOS personal para tiendas de primera en Palma Nova, Illetas e Ibiza. Todo el día o parte del día. Cualquier edad, saber lengua alemana, sería útil, inglés imprescindible. Interesados dirigirse oficina empleo. C/ Santiago Ramón y Cajal, 15. Ref. 977. (41)

SE NECESITAN señoritas para barra americana. Tel. 276429, 11 a 5. (11)

VIAJANTE, visitas casas de muebles y souvenirs, artículo gran novedad. Presentarse 4 a 7. Calle Anhich, 26. Bar. (19)

SE NECESITA señora para trabajo en salón de modas, hablando correctamente alemán y sueco. Indispensable personalidad y buena presencia. Informes: Sr. Seguí. Tel: 225579, horas oficina. Ref. 995. (28)

MAS de 300 personas, hombres y mujeres que en los últimos tres años ingresaron en nuestra compañía a través de un anuncio como éste, ocupan hoy en ella puestos directivos. Ingresos superiores a las 50.000 pesetas mensuales. Usted puede realizar la misma rápida y brillante carrera si es persona entusiasta, incansable trabajadora, muy combativa, si posee adecuada presencia y amplia cultura general. Para información llamar al teléfono 239649. Hoy mismo de 10,30 a 13 y de 16 a 19. Atenderá Srta. Falcón. (82)

OPORTUNIDAD

PARA PERSONAS CON GANAS DE GANAR DINERO

PRECISAMOS VENDEDORES

AMBOS SEXOS

para venta de nuestro diario.
— No hace falta experiencia.
— En régimen libre
Presentarse de 16 a 17 horas en:
Paseo Mallorca, 9 B.

PARA ZONA DE PALMA, ARENAL Y MAGALLUF

SE PRECISA

CAMAREROS o CAMARERAS de COMEDOR, AYUDANTES de COMEDOR, COCINEROS y CAMARERAS de PISOS
Informes: C/. Huertos, 1 entresuelo de 8 a 3.

SE NECESITA

JEFE DE MANTENIMIENTO,

con título de maquinista naval, maestro de taller, o similar.
Escribir historial y referencias al apartado de Correos 991, de Palma de Mallorca.
Ref. 991.

EMPRESA CONSTRUCTORA

Precisa MAESTRO FACHADISTA para colocación piezas de Porreras y Santanyí.
Informes: Calle Aragón, 6.

HOTEL REINA PAGUERA

(3 estrellas) zona Paguera. Precisa: CONSERJE DE NOCHE.
Idiomas: alemán, francés, inglés.
Interesados presentarse en OFICINA DE EMPLEO DEL SEAF (PPO). Calle Santiago Ramón y Cajal, 15. (Ref. 992)

SE NECESITA

DEPENDIENTE/A.
con nociones de inglés. Buena presencia.
Informes: Tel. 22 45 39, llamar solo mañanas.

DEPENDIENTAS O DEPENDIENTES,
se necesitan para tiendas de piel, situadas en El Arenal, Santa Ponsa y Paguera. Imprescindible hablen alemán y tengan experiencia. Los de valía tienen posibilidades de ser encargados. Llamar al tel. 26 26 07. Atiende Srta. Gloria.

VENDEDORES

(AMBOS SEXOS)

— A comisión.
— Horas compatibles con otra ocupación.
— Comisiones excelentes.
— Ser profesionales de la venta.
Presentarse hoy de 10 a 1 y 4 a 7 en
Alejandro Rosselló, 3 - 4º ORDOSA.

TALLERES CONDAL

Precisa: MAESTROS y OFICIALES CHAPISTAS, OFICIALES MECANICOS. Presentarse en Oficina de empleo del SEAF (PPO), calle Santiago Ramón y Cajal, 15 (Ref. 998)

IMPORTANTE EMPRESA DE AMBITO NACIONAL

Precisa para nuevo departamento comercial

JOVENES. Mayores de 23 años.

SE OFRECE:
— Fijo garantizado en período de prueba 12.000'— ptas. con posibilidad de alcanzar en dicho período 25.000'— ptas. mensuales, fácilmente superable.
— Formación y orientación a nuestro cargo.

SE REQUIERE:
— Antecedentes intachables, decisión y plena dedicación.
— Buena presencia.
— Disponer de automóvil (no imprescindible).

Interesados presentarse en calle
Juan Crespí, 10 - 1º C, de 10 a 12 y de 5 a 7 h.

¿Es Vd. joven y busca trabajo?

No lo dude, venga a vernos con la certeza de encontrar lo que desea, trabajo agradable y bien retribuido.

VENDEDORES
OFRECEMOS: Puestos de
ENCUESTADORES

Ingresos mensuales a razón de 40.000 ptas.
De interesarle, venga a vernos HOY miércoles, de 10 a 13 h. y de 17 a 19 h., en el Hostal Liceo, Avda. Conde Sallent, 3. Palma. Atenderá Sr. Moll.

CAFETERIA ALT DUSSELDORF

(Santa Ponsa). Necesita personal con nociones de alemán. Presentarse en OFICINA DE EMPLEO DEL SEAF (PPO). calle Santiago Ramón y Cajal, 15. (Ref. 994)

HOY PUEDE EMPEZAR

para Vd. un sólido porvenir. Organización internacional en fase de expansión en España, precisa entrar en contacto con personas de ambos sexos, capaces, con sólida cultura, presencia impecable y dispuestas a crearse un envidiable porvenir. Ingresos inmediatos superiores a la media nacional.

Llame hoy mismo, de 10'30 a 13 y de 16 a 19 al teléfono 23 96 48. Atenderá Srta. GALA.

M.C.D. 2022

ANUNCIOS ECONOMICOS

SE RECIBEN EN AGENCIAS DE PUBLICIDAD
Y EN NUESTRAS OFICINAS: PASEO MALLORCA, 29
CONSULTENOS: TEL. 23 11 77

DOMINGOS Y MARTES: 5 PTAS. PALABRA
MIERCOLES A SABADOS: 4 PTAS PALABRA (MINIMO 10 PALABRAS)

(14) OFRECEN TRABAJO

¿PRETENDE CAMBIAR DE TRABAJO?

PRIMERA EMPRESA DE AMBITO NACIONAL EN EXPANSION EN LAS BALEARES.

- Le ofrecemos en nuestra organización un puesto estable, y de futuro.
- Ingresos superiores a las 350.000'— ptas. anuales, posibles de superar según valía.
- Formación a cargo de la empresa.

SE REQUIERE:
- Cultura media.
- Buena presencia.
- Afán de labrarse un porvenir.
- Abstenerse curiosos.

Presentarse en el Hotel Victoria. Avda. Calvo Sotelo, núm. 21. Hoy miércoles 16, de 11 a 1 y de 5 a 7. Preguntar por el Sr. Pascual.

IMPORTANTE EMPRESA DE AMBITO NACIONAL

PRECISA:

PROMOTORES DE VENTAS

Para BALEARES.

SE REQUIERE:
- Dedicación absoluta.
- Vocación comercial.
- Formación a nivel bachiller superior o equivalente.
- Libre Servicio Militar.
- Buena presencia, trato agradable y dinámico.

OFRECEMOS:
- Sueldo fijo más comisiones, gastos de desplazamientos y kilometraje.
- Visitas programadas a nivel de Dirección.
- Preparación por personal especializado.
- Inclusión inmediata en Seguridad Social.

Interesados presentarse en C.E.T.E.S.A. C/. Ramón y Cajal, 15 - 1º A y B. De 11 a 13 y de 5 a 7 h.

otras secciones...

(15) HOSPEDAJES

HABITACION con dos camas independiente. 291360 de 7 a 10 noche. (11)

HABITACIONES independientes camas 75 ptas. 224582. (10)

ALQUILO habitación zona Jaime III. Tel: 226870. (10)

HABITACION: Pensión completa. Tel: 253439, de 9 mañana 4 tarde. (10)

(16) ENSEÑANZAS

INGLES, profesora nativa. Telf.: 288485 antes de 14,30. (10)

MECANOGRAFIA audiovisual, 45 horas para alcanzar 300 pulsaciones. Unico centro que garantiza el número de pulsaciones. CENTRO UNO. Vía Portugal, 1, A-2.º-2.ª Tel.: 224371. (Frente Instituo). (27)

REPASOS E.G.B., B.U.P., profesional, graduado. Academia OLMOS. Olmos, 21. Telf.: 210098. (11)

PANDACTILOGRAFIA, mecanografía al tacto, método ciego, 300 pulsaciones garantizadas, todos los meses un nuevo curso. ACADEMIA SAN ANTONIO-AVENIDAS. Frente carretera Manacor. (22)

FASTEST American Typing Sistheme una revolución en mecanografía, 300 pulsaciones garantizadas, asesor técnico. Antonio Salas. ACADEMIA SAN ANTONIO. Esquina Avenidas, frente carretera Manacor. (23)

INGLES clases por diplomado en Oxford, zona 31 de Diciembre Tel: 296675 (10)

SEÑORITA francesa enseña francés, inglés, español. Tel. 213578. Zona aparcamiento. (10)

GRADUADO escolar; certificado estudios; EGB, Dibujo; Matemáticas. Tel: 251957. (10)

OPOSICIONES para auxiliares de la Jefatura Central de Tráfico, exámenes en breve. Preparación garantizada. Tel.: 462186. (16)

GRADUADO escolar, certificado estudios, cultura general, etc. Preparación garantizada. Tel: 462186.

INGLES, profesor nativo, clases particulares o en grupo. Tel: 227434. (10)

CLASES IDIOMAS: inglés francés, alemán, ruso, sueco, árabe. Para auténticos necesitados. C/ Font y Monteros, 9 piso segundo. (18)

MENTOR SCHOOL AND **Tematron**
Cursos intensivos 4 semanas
Cursos alternos.
Grupos e individuales.
Palma: Telf.: 222874
Felanitx: Telf.: 580326
IDIOMAS

(17) MUSICA

NECESITAMOS: Cantante, guitarra-bajo y batería cantante. Trabajo hotel. Tel: 246179. (12)

CLASES guitarra, folk, canciones populares, blues-rock. Informes: 227439, mañanas. (10)

SE OFRECE músico batería doblando con trompeta: Pablo Prieto: Tfno.: 297850. Ext. 26 de 9 a 1, o domicilio: C./ Cuartel de Simancas, 2 - Esc. B. 2.º, 1.ª (28)

VENDO amplificador Fender, muy buen precio, llamar de 2 a 3 Tel.: 236742 José Luis. (15)

(18) RADIO Y TV

TELECON
Reparaciones urgentes a domicilio. Radio Televisión. Antenas colectivas e individuales
Teléfono: 25.48.05

REPARAMOS televisores y antenas. Servicio a domicilio, rápido y garantizado. Tel. 277025. (10)

ANTESA. Reparaciones televisores y antenas. Servicio rápido a domicilio. Tel. 241195. (11)

REPARAMOS antenas y televisores. Servicio rápido. Teléfono 290839. (10)

REPARAMOS televisores, antenas y radiocassettes. Servicio rápido y económico. Telf.: 281147. (10)

REPARACIONES T. V. a domicilio instalaciones, reparación antenas. SATELSA BALEAR. Escultor Galmés 7. Tel.: 291267. (14)

ATENCION. Para reparar su T.V. urgente, llame a los tels.: 292659 - 464193. Nota: Acudimos dentro de las 2 horas. Precios económicos. (22)

TELE ESTADIO. Servicio Técnico Televisión. Francisco Martí Mora, 89. Tl.: 237225 - 283677. (12)

ATENCION. No pague más desplazamientos caros para reparar su TV o antena. Llamen a los tels.: 292659 - 464193. Nota: Dejamos su problema resuelto antes de las 2 horas. Precios económicos. (33)

(19) NAUTICA

OCASION Procedente de cambio, botes, embarcaciones de goma, lanchas, barcas a vela. Facilidades de pago en DARDER S. A. calle Aragón 215. Edif FIAT - SEAT Teléfono 278550. (26)

COMPRAMOS motores fuera borda usados hasta 25 HP., botes usados y botes a vela. Pago al contado en DARDER S. A. calle Aragón, 215. Edif. FIAT - SEAT Tel. 278550 (28)

AMARRE alquilo Ca'n Pastilla, Club San Antonio. Teléfono: 213673. (10)

ARCOA. Una gran variedad de modelos en todo tipo de barcos. Pesca, paseo, vela, ski yates. Esloras de 3,80 a 8,30 mts., en fabricación nacional. Veleros en cualquier puerto de Mallorca y en NAUTICA CASA MUS. El Molinar. Molinar. (34)

SUPER PESCADOU. Esloras 7 mts., con motor Solé diesel 28 HP. Construidos por Astilleros Ibyc de Pollensa. Gran barco de pesca y paseo. Ventas y servicios en NAUTICA CASA MUS. El Molinar (32)

BRITISH SEAGULL. El mejor fueraborda del mundo. Los hay más bonitos pero no más fuertes y seguros. NAUTICA CASA MUS. El Molinar (23)

GUY COUACH. Yates rápidos con motores diesel Solé-Perkins. Construidos en España los 8 mts. en Day y Cabin Cruiser. Y de inminente salida el 9'20 mts. Admírelos en NAUTICA CASA MUS El Molinar. (36)

VENDO puesto de amarre de 4 m. en el Club Náutico El Arenal. T. 261392. (15)

COMPRARIA bote de vela, tipo 420 o similar. No importa estado. Informes: Sr. Seguí. Tel: 225579, horas oficina. Ref. 995. (20)

VOLVO Penta, motores auxiliares para veleros, dentro-fuera borda con hélice abatible. Motores Diesel para llauds, 10, 15, 25-75 HP. Motores fueraborda desde 3'9 HP hasta 70 HP. Recambios originales Volvo Penta. Volvo Concesionarios S. A. Héroes de Manacor, 29, Palma. Tel.: 464225 - 464225. (44)

(20) COMPRAS

COMPRO cantarano no me importa que esté viejo, puerta antigua de madera o de hierro o imitación antigua, baldosas y azulejos antiguos. Pago bien. Horas de oficina. Tel.: 227091. (29)

COMPRO PIANO, clavijero metálico, buen estado. Ofertas telf.: 296187, horas de comercio. (13)

COMPRO muebles usados o antiguos. Paso a domicilio. Tel.: 274889. (10)

COMPRAMOS muebles usados, todas clases, stocks mercancías, restos serie, agilizamos liquidación de negocio. Máxima discreción. Llamar de 6 a 8 tarde. Tel. 227820. (23)

COMPRO muebles usados antiguos y modernos. Paso a domicilio. Teléfonos 296126 y 296125. (13)

BUEN ESTADO compraría tresillo o salita y bicicleta. Tel: 223088. (10)

(21) VENTAS

CANARIOS, vendo lote 2 mulatos, jilguero y 3 parejas plata-opal. 3.000 pts. Tel.: 283503. (15)

VENDO roscadora para tapones chapa, cerradora botes hermética. Tel: 273430. (10)

VENDO sillón de afeitar seminuevo, tocador letreros de peluquería, 4 camas y 2 armarios San Magín, 4-A. Tel: 236002. (20)

PINTURAS Ventosa, 70 x 60. Llabrés, 60 x 50. Se venden. Tel: 253846. (11)

VENDO PAJARERA terraza, carro antiguo, ideal decorar jardín. Telf.: 294061. (10)

VENDO máquinas de herrero, ocasión. T. 276286. San Gabriel, núm. 19. (10)

DOS CUADROS mallorquinos siglo XVII, Reus, Calafat. Buena inversión. Tel.: 531599, tarde de 17-21 horas. (16)

VENDO cámara fotográfica y flash electrónico para profesional o aficionado. Tel: 243526. (12)

VENDO tienda comestibles con vivienda. Tel: 255152. (10)

VENDO jaulas conejos para 44 hembras y 4 machos. Bebederos automáticos. Precio razonable. Informe. Tel: 461552. (16)

DE PARTICULAR a particular vendo muebles semi-nuevos por ausentarme a la península Tel. 266888.

GANGA; vendería abrigo de lomos de visón macho negro, recientemente estrenado. Absoluta reserva. Teléfono: 464400. (15)

VENDO radio-cassette y tocadiscos. Teléf.: 278189. (10)

VENDO libros electrónica y curso completo electronia radio T.V. Tel.: 292728. (11)

VENDO, cocina Fagor 12 fuegos 2 hornos freidora móvil Frid, 2 cuerpos, 25 litros, motor y dos puertas para cámara-restaurante, batería cocina, separaciones de madera y aluminio para despacho o habitaciones. Teléf.: 255069. (34)

POR TRASLADO vendo cocina Balay, tres hornillos y horno nuevo, con garantía vigente. Tel.: 289790. (15)

BOLSOS

vendo restos bolsos piel 35% más baratos que a precio de coste. Tel: 223665.

GANADEROS

Vendo novillas preñadas y vacas lecheras altísima producción, con pedigree.
Consulten precios y facilidades de pago.
Sr. Cuadrado Blanco, Generalísimo Franco, 60. Teléfonos: 218503 y 218505. - SALAMANCA

OCASION

SE VENDE MATERIAL DE OFICINA.

MESAS DESPACHO DESDE 3.000 PTAS. SILLAS DESDE 500 PTAS., MAQUINAS DE ESCRIBIR DESDE 5.000 PTAS...

RAZON:
TELEFONO 21 61 56.
SRTA. MARGARITA.

VENTA PANTALONES TEJANOS

a mayoristas y tiendas, confeccionamos sus modelos o elija de los nuestros. Muy buenos precios. — Informes: Calle Adrián Ferrán, 21. Telf.: 24 62 55, de 10 a 16 horas.

(23) TRANSPORTES

MUDANZAS J. MUT ofrece sus servicios especializados, guardamuebles, traslado pianos, cajas caudales. Maquinaria. Camiones-grúas. Llámenos, pasaremos a hacerle presupuestos. Tels.: 278027 - 274656. Curtixó 31 (Vivero). (26)

CAMIONES POL
GRUAS Y TRAYLERS
TRANSPORTE DE EMBARCACIONES
Tels. 274067-275026

MUDANZAS PORTAS, la firma más antigua de Mallorca. Mudanzas nacionales, internacionales. Guardamuebles públicos. Transportes de muebles. Container. Cadres. Pesos pesados. Blanquerna, 45. Teléfono 297800-297804. (26)

TRANSPORTES BAUZA. Trailers, camiones, grúas, transportes barcas. Teléfonos 297307-252716. (10)

NOCHE y DIA

TRANSPORTES, mudanzas, guardamuebles. Teléfonos 291800 - 291804. Noches y festivos: 241726. (10)

MUDANZAS MOBELTRANS, S. A. Guardamuebles, embalajes, teléfonos 240615 y 270775 calle Sureda, 53 A. PALMA. (17)

MUDANZAS Catalán, transportes económicos, camiones, furgonetas, incluso festivos. Tel.: 251413. (10)

TRANSPORTES GALMES

Transportes y mudanzas GRUA. Tel. 211365 - 462543 - Felipe Bauza

(24) PERROS

CACHORROS COLLIE (Lassie) y caniche. Informes. 213623, de 3 a 4 h. (10)

FOX-TERRIER pelo duro, Pekel pelo liso negro fuego, Retriever (labrador) negros, Caniche enano blanco. Canyplant Residencia Canina. Fco. Manuel de los Herreros, 35. Tel: 270566. (27)

VENDO PERRO / A raza Shih-Tzu pequeño, mucho pelo canela/blanco, precioso. Telf.: 294061. (14)

(25) DIVERSOS

PINTOR - EMPAPELADOR, servicio inmediato garantizado. Presupuestos sin compromiso. Teléfono 295677 (10)

LIMPIEZA de alfombras moquetas, sofás, butacas, abrillantar terrazos, etc. Rebajas de invierno. Pingüino. Telf.: 294340 (14)

FONTANERO instalaciones y reparaciones urgentes. Tel: 463757. (10)

BENMA limpieza alfombras moquetas y tapicería. Recogida y entrega a domicilio. Teléfono 250057. (13-

BENMA limpieza de moquetas sistema MR. STEAM o P.E.S. guardamos alfombras. Teléfono 250057. (13)

CRISTALERIAS, escaparates, su limpieza y conservación confíela a «EL BRILLO BALEAR» Teléfono 222700 13)

LIMPIEZA DE OFICINAS y su conservación, confíela a «EL BRILLO BALEAR» Pida presupuestos. Telefestivos: 241726.

REPARACIONES y reformas de albañilería. Informes: Martín Caimari. Telf. 294289. (10)

TOLDOS. Presupuestos sin compromiso. Almacenes Aragón, Aragón, 40. Tel: 270100. (10)

SALON LUZBEL C/Begonia, número 1-1.º C. Travesía San Vicente de Paúl. Teléfono 298248. (13)

ESPECIALIZADOS en reparaciones albañilería, fontanería, carpintería y electricidad. Presupuestos: Tlf.: 296362. (11)

(903) SE PRECISAN srtas. para masajes. Avda. Argentina, 67, 2.º, de 11 a 9. (Junto Banco Vizcaya). (17)

SI DESEA modificar su cocina o baño disponemos de albañiles, fontaneros, carpinteros, electricistas, muebles, etc. Presupuestos sin compromiso Telf:: 292946. (20)

RAPIDEZ en construcciones y reformas albañilería, electricidad y fontanería. Telf.: 295868. (11)

BLANQUEOS Y PINTURAS ABRINES. Femenías, 30, 3.º-5.ª Tel. 281496. (10)

VENTANALES de aluminio, cristales y albañilería, trabajo completo, presupuestos sin compromiso. T. Ramón. Tfno.: 244069. (15)

TOLDOS, presupuestos sin compromiso. T. Ramón, Tfno.: 244069. (10)

ARREGLOS inmediatos de persianas enrrollables y Gradulux. Tel: 241541-297471. (10)

URGENCIAS fontanería, electricidad en 1 hora sin recargo Tel.: 262440. (10)

REPARACIONES e instalaciones fontanería - electricidad. Prontitud y economía Tel.: 262440 (10)

ARREGLOS enrollables, graduables, vidrieras, tensor, rapidez y economía. Teléfono: 254376, mañanas.

MASAJISTAS: atienden a domicilio y gabinete. Tel: 237128. (10)

TAPICERO trabajos a domicilio, tresillos, sillerías, fundas. Tel: 215174. (10)

REPARACIONES e instalaciones fontanería y calefacción, servicio rápido. Tel: 252846. (10)

MAESTRO DE OBRAS toda clase de reformas y albañilería, colocación de azulejos y embaldosados. Tel: 280804. (17)

SI tiene usted problemas de salud, dinero, trabajo, pleitos, amor o simple curiosidad y si necesita aconsejarse. La señora Dirroch especialista en cartomancia, le podrá ayudar leyéndole las cartas australes, su porvenir y darle el consejo apropiado. llamen al 271369. (40)

SE PONE en conocimiento de su distinguida clientela y público en general, que el local de Bar Restaurante «Ca's Sereno», sito en la calle San Lorenzo, 23, de esta capital, que antes era explotado por D. Antonio Carrió Mayol pasa a ser regentado por D. Francisco Van Stokkum. (48)

PINTURAS, barnices, empapelados y lacados de puertas, presupuestos, gratis. Tel: 237982 - 280902. (12)

SE COMUNICA que a partir de esta fecha el restaurante denominado 3 CORONAS, sito en Palma C./ Apuntadores, núm. 14, cambia su denominación por Restaurante Pope, también se comunica que será explotado por D. José Olivas Virosta. (37)

SERVICIO de tierra a domicilio, tierra normal, tierra negra, arena negra. Informes. Tel.: 226390. De 14 a 16 y de 19 a 21. (23)

SERVICIOS de fontanería, calefacción. Telf.: 255133. (10)

VENDO

— MAQUINA CONTABLE OLIVETTI - AUDIT 1513. Ptas. 150.000'—

— CENTRALITA telefónica automática PHILIPS 10 líneas 60.000 ptas.

Teléfonos: 28 45 73 — 29 76 72 y 27 06 61.

M.C.D. 2022

EL REY A PIE Y SIN ESCOLTA, POR LAS CALLES DE ROMA

En busca de la Reina que salio de compras

Una curiosa anécdota de doña Sofía «reina, pero también mujer», es recogida por la revista «La Actualidad Española» en su último número, durante su estancia en la Ciudad Eterna. La anécdota se refiere a la visita que doña Sofía protagonizó el viernes, a eso de las ocho de la mañana. La Reina salió de la Embajada de España, su residencia oficial durante los días de estancia en Roma, y se dirigió a la cercana Vía Condotti, donde tiene su establecimiento el famoso joyero Gucci, creador del diseño de cadenas de oro en forma de calabrotes, que excepcionalmente abrió su comercio antes de hora, para atender a la Reina de España. Reina, pero también mujer.

«Y ya se sabe —continúa la revista— cuando una mujer va de compras, el tiempo es algo que no se puede contar. El Rey, en vista del retraso de doña Sofía, decidió ir en su busca personalmente. Y a pie por las calles de Roma, sin escolta se dirigió a Gucci para ir a recogerla, ya que el tiempo pasaba y tenían los minutos contados para dirigirse al aeropuerto de Fiumicino».

REFORMA DE LA SEGURIDAD SOCIAL

EXISTEN DIVERSOS INFORMES Y BORRADORES DE TRABAJO

Existen ya diversos informes previos y borradores de trabajo en relación con el proyecto de reforma de la Seguridad Social, según han confirmados fuentes competentes del Ministerio de Trabajo.

En cualquier caso, todos estos estudios no tienen otro valor que el de preparar los criterios y líneas maestras de la reforma.

Por otra parte, las mismas fuentes señalan que el Ministerio de Trabajo ha aceptado y hecho suya la demanda social de una urgente y necesaria reforma de la Seguridad Social, que tienda a una simplificación funcional, una mayor eficacia en la gestión a través de la reestructuración de sus entidades, protección de los derechos de su persona y establecimiento de modos de gestión y control eficaces y adecuados a las finalidades de la propia Seguridad Social.

DECLARACIONES DE SATRUSTEGUI

«No tendría sentido devaluar la peseta»

«Si trabajamos como en los años 60, la solución a los problemas»

«En este momento, no tendría ningún sentido ir a una devaluación de la peseta, ya que sus consecuencias serían más perturbadoras que beneficiosas», declaró ayer al diario hablado de sobremesa de Radio Nacional de España, el director general de Política Financiera, Ignacio de Satrústegui

Sobre la forma de defender la peseta en el exterior el señor Satrústegui declaró que «había que demostrar una economía sana, que quiere decir una economía de producción, de costos competitivos, y, en definitiva, que los españoles cada día tenemos que trabajar más y mejor. En cuanto trabajemos como lo hacíamos en los años 60 —concluyó— tendremos la solución a nuestros problemas».

Dura reacción barcelonista por la sanción a Cruyff

BARCELONA. (AIM) — Con una durísima nota en la que, entre otras cosas se pide la dimisión de los señores Porta y Plaza, la inhabilitación a perpetuidad del árbitro, señor Melero y la sanción de todos los colegiados castellanos, la junta directiva del Barcelona ha reaccionado contra el acuerdo del lunes del Comité de Competición por el que se sanciona a Cruiif por tres encuentros.

Durante tres horas estuvo reunida la directiva azulgrana en la sala de juntas de la "Masiá", mientras en el piso inferior medio centenar de informadores aguardaban sus decisiones y en el exterior unos centenares de aficionados, con pancartas en las que se pedía la dimisión de los presidentes de la Federación Española y del Comité Nacional de Arbitros, lanzaban intermitentes gritos y esperaban también conocer las decisiones de la directiva.

SIN CONFIRMACION

Nuevo comunicado del GRAPO

En fuentes generalmente bien informadas se ha manifestado a Europa Press que el diario «Informaciones» habría recibido un nuevo mensaje con la firma del «GRAPO». El comunicado iría dirigido —añaden las mismas fuentes— al ministro de la Gobernación.

El suceso tampoco ha podido ser confirmado en el Ministerio de la Gobernación, en cuyo departamento encargado de las relaciones con la prensa no se contestaba al teléfono a partir de las once y media de la noche.

De confirmarse su existencia, este es el primer comunicado de que se tiene noticia desde unos días antes del rescate de los señores Oriol y Villaescusa y de la casi total desarticulación del «GRAPO» en Madrid.

LOS DOS HIJOS DE HIERRO CHOMON, (ACTIVISTA DE GRAPO, HUIDO) EN BILBAO

BILBAO. (Cifra). — Los dos hijos de Hierro Chomón, activista del "GRAPO" actualmente huido y relacionado con los secuestros de los señores Oriol y Villaescusa, se encuentran con unos familiares de Bilbao.

Los dos niños llegaron a la estación de Abando de Bilbao el sábado por la noche y el portavoz de la familia, Agustín Mañoso, desmintió la noticia de que fuesen abandonados.

Según el señor Mañoso, los niños fueron trasladados desde Madrid a Bilbao en tren, por una señora de la que se desconoce tanto su identidad como su paradero.

Agustín Mañoso está casado con Esperanza Hierro, hermana de Fernando Hierro Chomón. En el mismo portal de la calle Monte Eretza vive también la abuela de ambos, señora Chomón.

El mayor de los niños se llama Jorge y tiene seis años. El menor, del cual se desconoce la edad, podría tener de 14 a 18 meses, se encuentra en tratamiento por padecer una bronquitis fuerte con otitis, según manifestó Agustín Mañoso.

El nombre del hijo menor del presunto militante del "GRAPO", Hierro Chomón, podría ser Jacinto o Jacobo, pero según ha manifestado el señor Mañoso desconocen su verdadero nombre, aunque les consta que en documentos legales figura como Javier, nombre que emplean en la actualidad.

Según el señor Mañoso, él y su esposa podrían encargarse en un futuro próximo de los dos niños y ser sus tutores.

El militante del "GRAPO", Hierro Chomón, según la nota de la Dirección General de Seguridad, estuvo vigilando a Oriol y Villaescusa junto con otro activista del "GRAPO", José Díaz Fernández alias "Martín" en la calle de San Fidel, número 30, segundo, 5.

LA CORUÑA: Los campesinos impidieron la ocupación de las fincas

VEINTE HERIDOS Y 40 DETENIDOS

LA CORUÑA. (Europa Press). — Un total de 40 campesinos detenidos y 20 personas heridas, de ellas 10 guardias civiles, fue el resultado de un intento de ocupación de fincas, cuarto de los que se realizaron hasta el momento en las Encobras (La Coruña), en favor de «Lignitos de Meirama», empresa del grupo «FENOSA».

A las 10 de la mañana, cuando debía llevarse a cabo la ocupación, unos 100 labradores la mayoría de avanzada edad, se situaron al comienzo de los terrenos e impidieron el acceso de los ingenieros de minas, quienes debían pisar las huertas en señal de posesión.

Unos 70 guardias civiles procedentes de La Coruña, Santiago, Ordenes y Carral habían ocupado posiciones en la zona, y prohibieron el paso de aquellas personas que no fuesen propietarias de los montes afectados, mientras el grueso de la fuerza estaba en el inicio del monte.

Hacia las once y media se pretendió avanzar, pero los labriegos, armados con palos, jaraguas, zuecos, cintos y otros objetos, defendieron sus tierras. La Guardia Civil, que actuó con absoluta calma y recibió numerosos golpes, empujaba formando una barrera. Avanzaron cuatro metros. Se registraron en este intento, que fue el más espectacular, y en otros tres que hubo a continuación unos 20 lesionados, diez por bando. Un labrador fue internado en la ciudad sanitaria de La Coruña.

La ocupación duró ocho horas y tuvo momentos de gran tensión; acabó cuando las fuerzas ordenaron desalojar la zona y advirtiendo que sería detenido quien no lo hiciese. Unas 40 personas fueron detenidas y trasladadas en un autobus a La Coruña; once de ellas pasarán hoy a disposición judicial, acusadas de agresión resistencia y desobediencia a las Fuerzas Armadas Entre ellos figura un sacerdote.

CONTINUARA HOY

REUNION DE LA MESA DE LAS CORTES ANTE EL PROXIMO PLENO

Desde la una hasta las 2'15 de la tarde de ayer estuvo reunida la Mesa de las Cortes Españolas bajo la presidencia de don Torcuato Fernández Miranda, quien manifestó a los informadores que hoy, a las doce y media, continuará la reunión de la Mesa para terminar de tratar los temas pendientes.

Aunque no se ha informado del contenido de dicha reunión, en círculos parlamentarios se especula con la posibilidad de que se tratasen estos temas en el próximo pleno que celebrarán las Cortes Españolas, al que podrían ir los proyectos de Ley de Asociación Sindical y del Consejo de Economía Nacional, así como otros ya dictaminados. También podría haber tratado de las normas complementarias al reglamento de las Cortes para la utilización del sistema electrónico de votación y algunos otros asuntos de administración interna de la Cámara Legislativa

5.800 MILLONES DE PESETAS

PERDIDAS DEL FORPPA EN 1976

EL CREDITO DE COMPENSACION, ELIMINADO DEL ACTUAL PRESUPUESTO

Las pérdidas del "FORPPA" durante 1976 ascendieron a 5.800 millones de pesetas, que se han ido financiando con el crédito que para compensación de pérdidas venía figurando en los presupuestos generales del Estado, según el informe de coyuntura económica de la Confederación Española de Cajas de Ahorros.

Dicho crédito ha sido dado de baja en el presupuesto para 1977, la cual —según las mismas fuentes— es demostrativo de que los próximos decretos reguladores de las campañas de productos agrarios no contendrán preceptos relativos a intervenciones del "FORPPA" en los mercados de dichos productos.

"Es esta otra novedad del presupuesto de 1977, demostrativa de su ortodoxia financiera y del rigor con el que ha sido tratada la política de subvenciones, rigor que obligará a alterar la política agraria para ajustarse a esas exigencias financieras", explica el informe.

Hasta ahora, la política agraria adoptada por el Gobierno se ha canalizado desde hace varios años, a través de las siguientes líneas de actuación: subvenciones a los precios, subvenciones para cubrir pérdidas, cambio de estructuras y crédito para inmovilizaciones de productos.

Premio Planeta 1977

La Editorial Planeta convoca su XXVI Premio Literario de novelas originales e inéditas escritas en lengua castellana. Su extensión no será menor de doscientas páginas tamaño holandesa.

El Premio está dotado con cuatro millones de pesetas concediéndose asimismo un accésit de quinientas mil pesetas a la novela finalista. La admisión de originales se cierra el día treinta de junio del año en curso y el fallo del Jurado se hará público en el transcurso de una fiesta literaria que tendrá lugar en Barcelona el día quince de octubre de 1977.

Los originales que deseen optar al Premio habrán de ser entregados por duplicado en las oficinas de Editorial Planeta, calle de Córcega 273-277 Barcelona-8 haciendo constar en la cubierta de los mismos que concurren al premio.

El Jurado del Premio estará formado por don Martín de Riquer Morera, don Ricardo Fernández de la Reguera, don Antonio Prieto Martín, don Carlos Pujol Jaumandreu y don Manuel Lara Hernández.

Los importes del Premio y del accésit implican el derecho de Editorial Planeta a publicar doscientos veinte mil ejemplares vendibles de la novela galardonada y veintisiete mil quinientos ejemplares de la finalista sin que por ello los autores deven-guen otra cantidad por ningún concepto.

Una vez más y como todos los años, Planeta convoca a su concurso literario a los autores de habla castellana en la seguridad de que el Premio coadyuvará al auge de la producción novelística española como bien demostrado está a lo largo de sus 25 ediciones.

PLANETA EDITARA LAS MEMORIAS DE D. PEDRO SAINZ RODRIGUEZ

El editor José Manuel Lara Fernández ha llegado a un acuerdo con don Pedro Sainz Rodríguez ex-Ministro de Educación Nacional, y que formó parte del primer Gobierno del General Franco, establecido en Burgos durante la guerra civil, para la publicación de sus Memorias cuyo interés va avalado, tanto por la personalidad de su autor, como por su posición de excepcional testigo de casi medio siglo de política española.

El sr. Sainz Rodríguez desempeñó además durante largo tiempo funciones en el Consejo privado de Don Juan de Borbón.

Adquiera Baleares en Palma

ZONA SAN SEBASTIAN

Kiosco Estadio. -- C./ Pascual Ribot.
Kiosco Plaza Serralta. -- Plaza Serralta.
Papelería Suau. -- C./ Bernardo Amer. 56.
Estanco Castaño. -- C./ Obispo Sastre, 10.
Papelería Papac. -- C./ Nuestra Señora de Bonany, 44.

M.C.D. 2022

ECOS DE UN PARTIDO

DOVAL Y SUS GOLES.-MEÑICO Y SU PODER DESDE LA BANDA.-UN AUTENTICO MALLORQUINISTA, DR. CRESPI.-DIEZ DIAS MAS Y UN IMPORTANTE MALLORCA - BALEARES

El esférico entra en la portería del Sabadell, por segunda vez. Un gol que deshacía la igualada, conseguido por Macario. — (Foto VIVES)

para sustituir a un compañero, el partido estaba con el resultado de empate a uno, correteaba por a banda, lo debieron ver los jugadores vallesanos... y se batió al meta Capó por dos veces, Macario y Bartolí, fueron los autores ¿O acaso fue el moreno Meñico que tiene virtudes o poderes desconocidos para los de Sabadell?

• • •

Y del árbitro qué... más vale no comentar, unicamente decir que se apellida Torres Jiménez y que es del Colegio Valenciano... porque de lo otro... de saber pitar a tiempo... Lo que sí, y según apreciamos, se interesa bastante por lo que le suceda a los jugadores que no estaban en el terreno de juego. Santi cayó lesionado fuera y paró el juego hasta que el capitán vallesano se reintegró. Buen detalle que fastidió a la afición... con razón.

• • •

Y se acerca el Derby, Mallorca-Baleares. Una jornada más, Aragón en Palma y Mallorca en Ibiza, para después un lleno debe haber en el Estadio Luis Sitjar. Puede que el Mallorca salte al campo con seis positivos y el Baleares puede que lo haga con ocho del mismo signo. Muy interesante será de cualquier forma, con ambos equipos con 32 puntos o con la diferencia de 2. Un Mallorca-Baleares en estas circunstancias, hacía muchos años que no se producía.

TITO LLORENTE

En el Bar del Estadio Balear se forman siempre interesantes tertulias y lógicamente, en ellas se habla de fútbol. Estaba nuestro compañero Cosme Vives, hablaba del torneo que estamos jugando los informadores en la modalidad de fútbol-sala, y se encontraba optimista por el triunfo del BALEARES en la primera jornada, decía y contaba con entusiasmo que nuestro equipo, con permiso del RADIO MALLORCA, que el campeonato tenía un dueño... el BALEARES.

• • •

Meñico y Doval formaban grupo al que más tarde se les unió Sahuquillo, Doval el ex-mallorquinista nos decía que: He marcado tres goles el sábado porque apuntaba fuera del marco y acertaba, antes intentaba apuntar el disparo al marco y salía fuera, creo que he hallado el secreto del gol, el marcador terminará estropeándose, se refería al electrónico, por la cantidad de goles que ha de registrar y de los que seré el autor.

• • •

Pedro Taberner está contento en su nuevo trabajo de contable pero también se queja y da por perdidos los veinte mil durillos que aun le adeuda el Real Mallorca.

• • •

Cuando llegó Taberner, decía en voz alta «El Atlético Baleares es el mejor equipo de Tercera, puede que no haga fútbol, pero es el que más corre y más lucha... y lo que es mejor, tiene mucha fuerza. Hay campeón».

• • •

Bernardo Nadal, hombre de empresas turísticas es un acérrimo mallorquinista, dijo: «Ganaremos»... y acertó.

• • •

El Dr. Crespí, gran amigo y buen aficionado, mallorquinista y barcelonista, según dijo. Manifestaba a Roberto Andreu y a mí, que no va al Estadio Balear porque está harto de ver ganar al Atlético Baleares, que no se alegra nada más que por Antonio Oviedo, porque es un buen amigo suyo.

• • •

Asombro en el Estadio. Chiva luchó durante los minutos del partido que jugó. Fue una agradable sorpresa, nunca le había visto con ese afán. Que siga así porque el Mallorca le hace falta hombres con esa virtud.. Es lo que se lleva en Tercera División.

• • •

Y nuevamente llegó la circunstancia según Luis Costa o la influencia de Meñico ante el Sabadell, según unos aficionados. Calentaba

AUTORIDAD ARBITRAL

Cuando alguien declara a la prensa que no se va a devaluar la peseta, tiemblan los ahorradores hispanos; cuando alguien asegura que no subirá la gasolina super, tiemblan los automovilistas; cuando se afirma a los cuatro vientos que se va a reajustar el precio de la harina de trigo, sufren los bolsillos del ama de casa; cuando Pablo Porta proclama que se va a robustecer la autoridad arbitral, se pitorrea la población.

Apalear árbitros como en la piñata, y que caigan caramelos, tiene como consecuencia inmediata que los colegiados escapen del campo como si fuesen forajidos y no jueces. Daba pena, el domingo, ver caer almohadillas y botes de cerveza; pero más pena daba ver a Guruceta poner pies en polvorosa como si fuese un truhán desprotegido, cuando únicamente era un árbitro desacertado. El procedimiento es ingenioso para evitar la paliza pero se salta el reglamento que, claramente, expresa la obligación arbitral de abandonar el terreno de juego después de que lo hayan hecho los futbolistas. No seré yo quien exija a Emilio Guruceta ese cumplimiento aun a costa de que peligre su piel, porque, si no se cuida él, ya está visto que nadie le va a cuidar.

Cuentan que en San Mamés cantaban algo así como «¡Porta, dimite; y el que venga no te imite!». No sería bueno que eso pasase porque las soluciones puede encontrarlas el presidente. Como aportación desinteresada sugiero que se construya un túnel con boca de entrada en el mismo centro del campo, y por el desaparezca el «refere» en caso de peligro. Otro sistema podría ser el del helicóptero de rescate, con escala colgando permanentemente sobre el rectángulo de juego, presto a entrar en acción. Finalmente, una tercera opción aunque sea drástica: la de la cápsula con veneno de efecto instantáneo, que sería ingerida por el árbitro en caso extremo; siempre es mejor evitarse el sufrimiento.

Son diversas fórmulas para conseguir el «robustecimiento de la autoridad arbitral», una de las metas más importantes del presidente de la Federación Española del ex-noble, ex-deporte del ex-fútbol. Llegados a estas alturas, uno se explica que haya caido en desuso la denominación de «nazareno» aplicada a los árbitros de los años 30, según cuenta un buen amigo y compañero. — R.

MEJOR DEPORTISTA - 1976

DESIGNADOS LOS 15 ASPIRANTES

Tras varias reuniones, el Comité Ejecutivo de la Delegación Provincial de Educación Física y Deportes, entre las propuestas enviadas por las distintas Federaciones, así como por Educación y Descanso, Junta Regional de E. F. y Deportes, Sección Femenina y Delegación de la Juventud, ateniéndose a lo reglamentado, acordó designar a los 10 hombres y 5 mujeres que, con mejor historial deportivo, optan a la elección de «Mejor Deportista de Baleares 1976». Los designados han sido:

BOLOS: Lorenzo Mas
CICLISMO: Bartolomé Caldentey
COLOMBOFILIA: Antonio Palerm
JUDO: Hugo Villamide y Lucía Mañes
NATACION: Rafael Escalas y Antonia Real
PESCA DEPORTIVA: Antonio Llompart
PESCA SUBMARINA: José Amengual
PETANCA: Ana María Selva
TENIS: Alberto Tous y Carolina Franch
TIRO OLIMPICO: Juan Seguí
VELA: Antonio M. Andreu y Blanca Payeras

Entre estos designados, todos ellos con grandes méritos, destacan en esta ocasión, Antonia Real, con bastantes records nacionales y olímpica en Montreal en donde realizó una buena actuación, teniendo presente su bisoñez y también Bartolomé Caldentey, medalla de plata en los Mundiales de ciclismo celebrados el pasado año en Italia en la modalidad de medio fondo tras moto, podríamos añadir a Lucía Mañes, cuarto puesto en los Campeonatos de Europa y al ya veterano en estas proclamaciones José Amengual. También Juan Seguí Picornell fue olímpico, pero en Montreal bajó mucho su normal rendimiento. En suma, 15 estupendos deportistas de los que en la noche del próximo 18 de marzo, en el Palacio Municipal de Deportes, habrá de salir el «Mejor 1976».

La proclamación de los anteriormente mencionados tendrá lugar, como viene siendo habitual, en acto a celebrarse en la Diputación Provincial y el Comité que los ha designado entre todas las propuestas enviadas ha estado formado así: presidente, Manuel González Pando, delegado provincial de E. F. y Deportes; director del departamento de Promoción, Jacinto Ismael Pérez; del de Instalaciones, Enrique Granados y de Asuntos Generales, Luis Pérez. Con estos, los presidentes de federaciones, Bartolomé Rullán, de baloncesto y Miguel Juliá, de pesca deportiva. Como secretario, el que lo es de la Delegación Provincial de E. F. y Deportes, Carlos Groizard.

El acto de elección, será en el transcurso de una gala eminentemente deportiva, que tendrá lugar en el Palacio Municipal de Deportes y, en el transcurso de una amplia exhibición de diversas modalidades deportivas de sala y con asistencia de las autoridades de la provincia.

DEL SOL

baloncesto

ANTONIO COMAS, CESADO COMO ENTRENADOR DEL YANKO (baloncesto)

Siendo sustituído por Antonio Kleber

Antonio Comas, hasta ahora preparador del Yanko, fue cesado en su cargo el pasado lunes, siendo sustituido por Antonio Kleber, que asume toda la responsabilidad y que hasta ahora ha venido encargándose de la preparación de los equipos junior y juvenil del club inquense, a los que seguirá dirigiendo en sus encuentros.

Hasta aquí la noticia, facilitada ayer por el Club de Inca, que sin duda constituirá la nota destacada de la semana, ya que no es muy corriente el que un club cuyo equipo figura líder de su grupo, con diez puntos de ventaja sobre su más inmediato seguidor y con absolutas posibilidades de alcanzar el definitivo primer lugar, decida cambiar a su entrenador, máxime teniendo en cuenta que Antonio Comas se ha distinguido siempre por su seriedad y honradez y ha demostrado su capacidad en los distintos equipos que ha preparado. Recordemos su paso por el Cide, al que hizo campeón de su grupo en III y ascendió a Segunda División, entre otros Pero el Club creyó oportuno el cambio, dado que esperaban un mayor rendimiento del equipo, del que hasta ahora ha venido demostrando y así, el domingo, después de finalizado el encuentro contra el Jac, al que

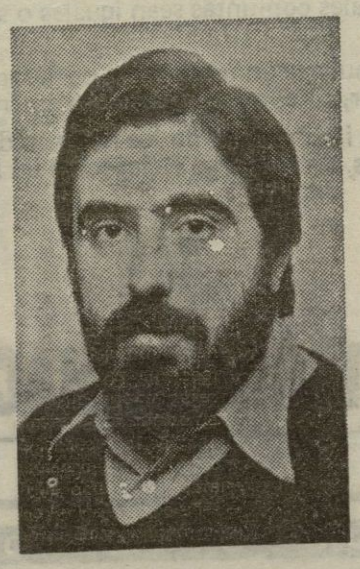

Antonio Kleber, nuevo entrenador del Yanko.

se venció por 115-46, hubo reunión de la Junta Directiva y el lunes, el presidente del Club notificó a Antonio Comas su cese. Así se escribe la historia, en la que quedará registrado un nuevo entrenador que ha sido cesado.

Recién conocida la noticia, nos pusimos al habla con los dos más directamente interesados. Localizamos en primer lugar a Antonio Kleber:

—¿Lo esperabas?

—No. La verdad.

—¿Animado?

—Sí, mucho, ya que cuento con grandes jugadores.

—¿Cuándo empiezar a dirigir los entrenos?

—Hoy mismo (ayer).

—¿Seguirás con los juniors y juveniles?

—Sí, pero de una manera distinta, ya que Nava y Carrión colaborarán conmigo.

—Suerte.

Después hablamos con Antonio Comas por teléfono, al que notamos visiblemente afectado. No quiso manifestaciones y por nuestra parte no quisimos insistir, ya que comprendimos perfectamente su estado de ánimo. Nos manifestó no tener nada que decir de momento y que la Junta directiva era la única que podía informar de su cese. Le preguntamos por sus proyectos y nos contestó que de momento pensaba dedicar más tiempo a la familia, al menos hasta final de la presente temporada. Después, ya lo pensaría. Respetamos su silencio y no le entretuvimos más.

A. P.

M.C.D. 2022

DEPORTES

ciclismo

Dietrich Thurau ganó la cuarta etapa

(VUELTA A ANDALUCIA)

El corredor alemán Dietrich Thurau, ha vencido al sprint en la cuarta etapa de la Vuelta Ciclista a Andalucía, disputada ayer entre Córdoba y Dos Hermanas, con un recorrido real de 133 kilómetros.

Thurau invirtió en el trayecto un tiempo de 3 horas, 7 minutos y 18 segundos, a una media de 42'605 kilómetros, e imponiéndose en el «sprint» final al italiano Giuseppe Martinelli, que fue segundo, y al español Nistal, que ocupó la tercera posición.

Dietrich Thurau, que conserva el maillot de líder, se apunta su cuarta victoria personal en la actual edición de la vuelta andaluza.

A Barcelona con la GRAN PENYA BARCELONISTA DE MALLORCA, para presenciar el partido:

BARCELONA - ATCO. MADRID

Información y reservas:
Avda. Gral. Primo de Rivera, 7 entlo. - Tel. 46 02 80
(de 6'30 a 8'30 tardes)

FUTBOL REGIONAL

RESULTADOS Y CLASIFICACIONES

SEGUNDA REGIONAL

Lluchmayor, 2 — At. Rafal, 1
I. Sta. Catalina, 1 — Rotlet, 1
Son Roca, 1 — Alcudia, 1
Alaró, 2 — Ca'n Picafort, 0
Sant Jordi—San Bmé Vilet, (S.)
Altura, 4 — Santanyi, 0
A. Llubí, 1 — R. La Victoria, 3
Patronato, 1 — Xilvar, 1

Lluchmayor	20	10	8	2	43	23	28
Xilvar	20	11	5	4	39	23	27
Alcudia	20	11	4	5	46	19	26
Alaró	20	10	4	6	33	23	24
Ca'n Picafort	20	9	6	5	35	26	24
Hotlet	20	8	6	6	37	22	22
S. Jordi	19	7	7	5	31	20	21
I. Sta. Cat.	20	8	6	7	39	39	21
R. La Vict.	20	8	5	7	31	31	21
At. Rafal	20	10	1	9	28	31	21
Santanyí	20	5	5	10	27	34	15
A. Llubí	20	4	6	10	26	42	14
S. Bmé. Vil.	19	5	4	10	23	43	14
Patronato	20	4	6	10	28	46	14
Son Roca	20	4	6	10	24	51	14
Altura	20	4	4	12	15	32	12

TERCERA REGIONAL

GRUPO A

Brasilia, 4 — Acapulco, 3
At. Hostalets — Esporlas (S.)
Calvo Sotelo, 2 — Marratxí, 1
Tele C. La Real, 7 — S. Matet, 0
P. At. Madrid, 2 — At. Vivero, 2
At. Sta. Maria, 1-A. S. Gotleu, 1

La Real	18	13	5	0	40	11	31
C. Sotelo	18	9	4	5	40	24	22
P. A. Madrid	18	8	6	4	38	26	22
Marratxi	19	9	3	7	35	34	21
At. Hostalets	17	8	4	5	34	32	20
Acapulco	18	9	1	8	27	37	19
S. Francisco	17	5	8	4	29	20	18
Brasilia	17	5	7	5	20	18	17
At. Vivero	18	7	3	8	31	30	17
Esporlas	17	6	4	7	34	28	16
A. Palmesa.	18	4	8	6	32	42	16
A. St. María	18	3	6	9	20	27	12
A. S. Gotleu	18	1	8	9	18	33	10
Son Matet	19	4	1	14	23	59	9

GRUPO B

Es Serralt, 2 — C. Paguera, 1
At. Manacor, 2 — Cas Concos, 3
At. Campos, 1 — Colonia, 0
S. Masiá, 1 — Campanet, 1
Mariense, 0 — A. Blanca, 0
Montaura, 1 — Caimari, 0
Murense At., 3 — V. de Mella, 2

Mariense	19	13	2	4	42	15	28
Caimari	20	13	0	7	41	22	26
J. Sallista	19	10	5	4	30	16	25
Es Serralt	20	10	4	6	33	28	24
Campanet	20	10	3	7	32	29	23
Colonia	19	10	2	7	35	26	22
Murense At.	19	9	4	6	23	26	22
At. Manacor	20	8	5	7	34	29	21
Son Masiá	19	8	4	7	36	28	20
C. Concos	20	9	2	9	28	33	20
Montaura	18	8	2	8	30	30	18
At. Campos	20	7	4	9	25	26	18
A. Blanca	20	4	5	11	21	39	13
C. Paguera	20	3	1	16	18	51	7
V. de Mella	19	1	3	15	13	53	5

AFICIONADOS MALLORCA

Ses Salines, 4 — Duransa, 1
Escolar, 4 — Sineu, 0
Porto Cristo, 2—C. T. Talenca, 2

JUVENILES II DIVISION

España, 1 — Llosetense, 0
Felanitx, 3 — Andraitx, 1
Porto Cristo ,2 — R. Serverense, 2
Sóller, 1 — Inquense, 2
Constancia, 3 — Calviá, 1
L'Estel, 1 — Mallorca A., 2
At. Rafal, 1 — Murense, 1

JUVENILES III DIVISION

GRUPO A

Insular, 0 — A. Palmesana, 1
Esporlas, 0 — V. de Lluc B., 2
R. Levante, 1 — Bar. C. Miquel, 0
R. La Victoria, 4 — Puigpuñent, 0
R. Llull, 7 — Torre d'en Pau, 1
R. Calvo, 3 — Mallorca B., 0

GRUPO B.

San Jaime, 3 — Sineu, 2
J. Buñola, 2 — Ferriolense, 1
Pla de Na Tesa, 1 — Xilvar, 3
Pollensa, 3 — Consell, 2
Gesa-Alcudia, 4 — Marratxí, 0

GRUPO C

Poblense B, 2 — Mariense, 1

ADHERIDOS

Telefónica, 1 — Bar Juan, 1
Amigos Ideal, 2 — Bar Sito, 5
At. S. Ximelis, 3—S. Diego, 1
Super-Frau, 1 — Bar Obelisco, 1
Insular, 3—Eléctrica Sampol, 1
Puertas Sanz, 1 — Génova, 0

fútbol

Nota del Ath. de Bilbao

«EL CLUB NO MERECE EL TRAT RECIBIDO DE LA FEDERACIO

La junta directiva del Athletic de Bilbao ha hecho pública la siguiente nota oficial, en relación con los incidentes ocurridos el pasado domingo en «San Mamés»:

«La junta del Athletic club lamenta muy sinceramente los incidentes deportivos y extradeportivos que ocurrieron en el partido del pasado domingo.

Comprende y comparte el disgusto de los socios y aficionados y espera una decisión ecuánime del Comité de Competición a la vista de los testimonios que se aporten sobre los motivos de la expulsión del jugador Rojo I y de los incidentes posteriores.

Por otro lado, proclama una vez más la injusta discriminación que está sufriendo el Athletic Club por parte de los máximos organismos en relación a temas importantes que están en la mente de todos cuantos las vicisitudes de nuestro te y estima que tampoco ocasión se merece el trato do, al desatender la Real ración Española de Fútbol sistente, razonada y razona licitud de que fuese sustitu árbitro del encuentro da incidentes ocurridos en su actuación en San Mamés podrían en esta reproducir mo así fue, revistiendo una gravedad.

En cualquier caso, el A Club nunca ha hipotecado dependencia, habiendo lu en defensa no solo de la entidad sino del fútbol vi Por ello, esta junta directiva re manifestar que, ahora siempre, actuará únicamente guiendo la línea de conduct en todo momento ha cara rizado a este club».

IMPUESTO DE TENENCIA Y DISFRUTE DE AUTOMOVILES

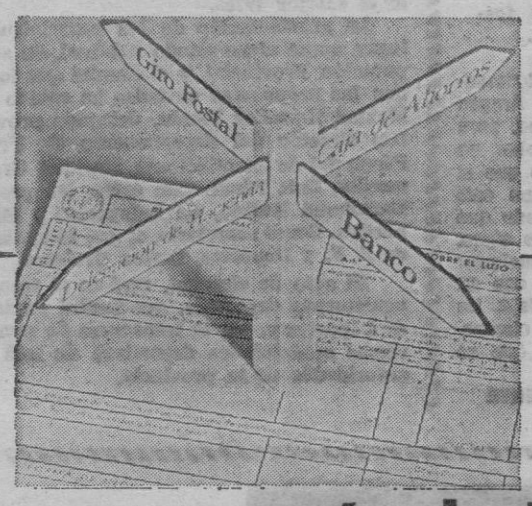

Declare a través de Banco ó Caja de Ahorros.

Usted puede hacer su declaración por varios procedimientos: Giro Postal Tributario, Correo Certificado, Directamente en su Delegación de Hacienda... Pero aún le será más fácil a través de cualquier Banco o Caja de Ahorros, aunque no tenga cuenta abierta.

Elija la fórmula más cómoda y recuerde que están obligados a declarar por este Impuesto:

- Todos los particulares y sociedades que tengan un vehículo de 8 ó más C.V. Las personas físicas con más de uno cuyas potencias fiscales conjuntas sean iguales o superiores a esta cifra.
- Deberán acumularse en una misma declaración los vehículos que posea el titular, su cónyuge e hijos no emancipados.

Para solicitud de impresos, si no los ha recibido, así como todo tipo de aclaraciones, diríjase a su Delegación de Hacienda.

FECHA LIMITE 28 FEBRERO

MINISTERIO DE HACIENDA

FUTBITO Y ENTREG DE PREMIOS

EL DOMINGO EN EL PALACIO DE DEPORTES

ASPACE (Asociación Parálisis Cerebral de Baleares), ha nizado para el próximo día 20, a las 11 de la mañana, la entre los premios y accésits del Concurso de Dibujos Escolares. Se el Palacio Municipal de Deportes. Con dicho motivo, se proced la entrega del I Trofeo ASPACE de Futbito, a disputar entr equipos de la Escuela de Deportes (del pabellón municipal) y nasia rítmica femenina. Entre los asistentes se procederá al sorte diversos regalos.

En los colegios participantes tienen las listas de los 24 fina y los 140 accésits, así como las invitaciones para asistir al acto.

GUIA ESPAÑOLA DEL TRANSPORTE

Editada por AEROGUIA, S.A. desde 1971

La más completa información Nacional e Internacional de Horarios y Tarifas de:

- Líneas Aéreas
- Líneas de Autocares
- Líneas Marítimas
- Ferrocarriles

SUSCRIPCION ANUAL: 1.200 pts.

Si en 15 días no está convencido de la utilidad de G.E.T., comuniquenoslo y le devolveremos el importe de la suscripción.

Remita este boletín a AEROGUIA, S.A. Avda. Generalísimo 96, 16º nº Madrid-16 — Teléfono 457 59 90

D. _____
EMPRESA _____
DOMICILIO _____
CIUDAD _____ PROVINCIA _____

Desea ___ suscripción/es anuales a G.E.T., al precio de 1.200 pts cada una

El abono se realiza mediante ☐ Cheque adjunto ☐ Giro Postal ☐ Reembolso

AUDITORIUM • AUDITORIUM • AUDITORIUM • AUDITORIUM • AUDITORIUM

MAÑANA JUEVES. 17 A LAS 20'30 HORAS
«ORQUESTA CIUDAD DE PALMA»
Director: JULIO RIBELLES
Solista: JUAN MOLL

PROGRAMA
EGMONT (obert) L. V. Beethoven
CONCIERTO EN LA m. para piano y orquesta E. Grieg
SCHEREZADE Op. 35 R. Korsakoff

AUDITORIUM • AUDITORIUM • AUDITORIUM • AUDITORIUM • AUDITORIUM

M.C.D. 2022

baloncesto

VENCIO EL SAN JOSE, POR MAYOR MARGEN DEL ESPERADO, EN SU ENCUENTRO CON EL MOLINAR

Y GANO EL CIDE AL UDYR, AUNQUE CONTINUA LA ENCONADA LUCHA EN LA CATEGORIA SENIOR FEMENINA

Jornada muy movida este pasado domingo correspondiente a los campeonatos provinciales, con incidentes, aplazamientos, sorpresas y resultados decisivos, que fueron buenos alicientes para su desarrollo.

SENIOR MASCULINO

En la categoría senior masculino destacaba el Molinar - San José, esperado con expectación y resuelto por el San José con más facilidad que la prevista, como fueron estos quince puntos que aventajó a los locales, 56-71 y un primer tiempo más nivelado, con 25-27.

A decir verdad, no estuvo afortunado el Molinar en sus lanzamientos a canasta, lo que unido a que tuvo que sacrificar a Juan Munar, que por necesidades del conjunto tuvo que renunciar a su juego individual y de ataque para pasar a ser el director del juego, motivó el que el San José, con más facilidad de la prevista y sin poder poner ningún pero a su triunfo, se adjudicó la victoria, que además le concede el triunfo insular, ya que no es nada probable pueda ser alcanzado por ninguno de los demás participantes en los encuentros que restan para llegar al final, mientras el Molinar con toda seguridad se hará con un definitivo segundo lugar y por tanto serán ambos los que intervengan en la fase final de Baleares.

La sorpresa puede que estuviera en este empate del J. Mariana en su visita al Avante, a 71 puntos, pese a que en el intermedio la ventaja era para los del Sóller, por 33-34.

En Sa Pobla victoria de los locales frente al Lluchmayor, por 59-52, venciendo el Kollflex al Jovent, por 58-40, mientras el Perlas lograba imponerse al Palma, por 73-63.

El triunfo del Español sobre el Udyr puede considerarse también como inesperado, siendo el resultado final de 62-57.

SENIOR FEMENINO

Encuentro decisivo en senior femenino, aunque sigue la enconada lucha para los dos primeros puestos. Venció el Cide, al Udyr, por 33-26 y por tanto los visitantes confirmaron su pérdida de posibilidades. En este encuentro se dio la nota curiosa que al no presentarse el árbitro designado, por a a u s a completamente justificada, los dos equipos se pusieron de acuerdo para que el encuentro fuera arbitrado por la jugadora del Udyr, Catalina Vaquer, lo que no deja de ser una innovación.

En los restantes partidos, bastante normalidad, a excepción del Flavia - A. Andraitx, muy nivelado y con empate a cuarenta puntos al final, después que fueran las locales las que en el descanso llevaban ventaja de 25-21 y una bonita actuación del Flavia.

Victoria del MPI en Campos, sobre L'Estel, por 26-44 y victoria del Costa sobre el J. Mariana, por 67-23, mientras el Avante, también de forma inesperada vencía al Jovent por 40-33, después de que fuera el Jovent el que en descanso aventajara a las locales por 12-20.

JUNIOR MASCULINO

En el campeonato junior masculino, decidido ya el primer puesto a favor del San José queda la decisión del segundo lugar para el que siguen optando tres equipos, si bien lo más probable y seguro es que todo se resuelva en el encuentro que deben disputar Yanko y Palma en la última jornada del campeonato.

El sábado, venció ampliamente el San José al Soledad, por 98-38 y también el Yanko, al Hispania por 71-33, mientras el Palma lograba un meritoso triunfo al vencer al Perlas, en Manacor, por 56-66.

La sorpresa estuvo en el Cide - J. Mariana, al vencer los locales por 51 - 36 (confirmándose una vez más que los de Sóller han perdido mucha potencialidad desde que acusan la baja de dos de sus jugadores.

No pudo celebrarse el La Salle - Costa, ya que a la hora prevista, la pista estaba ocupada al celebrarse un encuentro de balonmano.

JUNIOR FEMENINO

Tampoco fue completa la jornada en junior femenino, ya que el encuentro Flavia-Lluchmayor fue aplazado hasta mañana jueves. La sorpresa, en esta categoría y si es que puede considerarse como sorpresa, es el elevado tanteo registrado en el R. Llull-Costa, con victoria final de las visitantes por 34-59, cifra a la que no habían llegado hasta ahora ninguno de los equipos y que puede significar un sensible mejoramiento, lo que siempre es satisfactorio.

Victoria del Andraitx, en Lloseta, sobre el Creixent, por 15-37 y victoria también del San José, en la pista del Udyr, por 25-40, después de haber llegado al descanso, con 6-20.

JUVENILES

En el campeonato juvenil y en su grupo A, bastante normalidad, registrándose el triunfo del San José A sobre el Mossén Alcover, en Manacor, por 20-93, del Kollflex A frente al Español, por 83-9 y del Lluchmayor sobre el Hispania, por 34-7, mientras el Jovent lograba imponerse sobre el San José B, por 43-27, remontando un 16-19 en contra del primer tiempo y resultando el Soledad-Molinar el más nivelado, con un 42-40 final para los locales.

En el grupo B, esperado triunfo de L'Estel en Manacor, sobre el Costa, por 35-79, del Yanko frente al San José C, por 58-27 y del San Agustín contra el Kollflex B, a domicilio, por 68-75, mientras el Cide se imponía al La Salle por, 37-27, produciéndose a resultas de este encuentro un lamentable espectáculo portagonizado por el preparador del La Salle, al intentar agredir al árbitro señor Cladera, tres o cuatro horas después de haber finalizado el partido, lo que no pudo llevar a cabo por la decidida y feliz intervención de varias personas. Lamentable, como decimos y que esperamos no tenga repetición.

Antonio PUJOL

RESULTADOS Y CLASIFICACIONES CAMPEONATOS PROVINCIALES

SENIOR MASCULINO

Sa Pobla, 59 - Lluchmayor, 52
Avante, 71 - J. Mariana, 71
Perlas, 73 - Palma, 63
Español, 62 - Udyr, 57
Kollflex, 58 - Jovent, 40
Molinar, 56 - San José, 71

S. José	19	18	0	1	1356	939	36
Molinar	20	17	0	3	1452	989	34
Costa	19	14	0	5	1473	1014	28
Perlas	19	14	0	5	1163	902	28
J.Maria.	20	13	1	6	1166	1037	27
Palma	19	12	0	7	1304	1153	24
Kollflex	20	8	0	12	1024	1205	16
Udyr	19	7	1	11	978	1130	15
Sa Pobla	19	7	ó	12	1057	1169	14
Lluchm.	20	7	0	13	872	1010	14
Avante	19	4	2	13	854	1091	10
Español	20	3	0	17	784	1276	6
Jovent	19	0	0	0	711	1325	0

SENIOR FEMENINO

Cide, 33 - Udyr, 26
Flavia, 40 - A. Andraitx, 40
Costa, 67 - J. Mariana, 23
L'Estel, 26 - MPI, 44
Avante, 40 - Jovent, 33

Costa	17	15	0	2	855	525	30
MPI	17	15	0	2	742	688	30
Cide	17	14	1	2	674	428	29
Udyr	17	12	0	5	821	576	24
A.Andraitx	17	9	1	7	630	580	19
L'Estel	17	6	0	11	525	751	12
Jovent	17	4	2	11	517	722	10
Flavia	17	4	1	12	507	613	9
Avante	17	2	1	14	393	644	5
J.Mariana	17	1	0	16	438	765	2

JUNIOR MASCULINO

San José, 98 - Soledad, 38
La Salle - Costa (Aplazado)
Yanko, 71 - Hispania, 33
Cide, 51 - J. Mariana, 36
Perlas, 56 - Palma, 66

S. José	18	18	0	0	1859	652	36
Yanko	18	14	0	4	990	752	28
Palma	18	13	0	5	1189	952	26
J.Maria.	18	12	0	6	902	855	24
Perlas	19	11	0	8	1061	1058	22
Costa	17	9	0	8	973	963	18
Cide	18	6	0	12	787	909	12
La Salle	17	5	1	11	905	1180	11
Kollflex	18	5	0	13	851	1088	10
Hispania	18	4	0	14	764	850	8
Soledad	19	1	1	17	904	1243	3

JUNIOR FEMENINO

Flavia-Lluchmayor (Se juega el jueves)
Udyr, 25 - San José, 40
R. Llull, 34 - Costa, 59
Creixent, 15 - A. Andraitx, 37

S. José	15	14	0	1	858	397	28
Flavia	14	13	0	1	738	342	26
Udyr	15	11	0	4	593	411	22
A.Andraitx	15	10	0	5	505	385	20
Costa	15	6	0	9	459	621	12
Lluchma.	14	6	0	8	416	385	12
Creixent	16	4	0	12	346	504	8
M.Alcover	15	3	0	12	326	673	6
R. Llull	15	0	0	15	322	848	0

JUVENILES

Grupo A

Lluchmayor, 34 - Hispania, 7
Soledad, 42 - Molinar, 40
Kollflex A, 83 - Español, 9
Jovent, 43 - San José B, 27
M. Alcover, 20 - San José A, 93

S. José A	18	18	0	0	1276	874	36
Kollf. A	18	17	0	1	1694	537	34
S.José B	18	13	0	5	982	742	26
Jovent	18	12	0	6	773	639	24
Soledad	18	11	0	7	923	743	22
Molinar	18	10	0	8	754	728	20
Lluchm.	18	8	0	10	507	728	16
J.Mar. B	18	5	0	13	545	1051	10
M.Alcov.	19	2	0	17	496	1148	4
Español	18	2	0	16	471	907	4
Hispania	19	2	0	17	470	1282	4

Grupo B

Costa, 35 - L'Estel 79
Cide, 37 - La Salle, 27
Yanko, 58 - San José C, 27
Kollflex B, 68 - San Agustín, 75

Cide	17	16	0	1	817	430	32
S.Agustín	16	13	0	3	917	686	26
La Salle	16	12	0	4	950	715	24
J.Marl. A	15	9	0	6	910	584	18
L'Estel	16	9	0	7	734	672	18
Kollflex B	16	8	0	8	763	700	16
Licores R.	16	8	0	8	677	656	16
Yanko	16	5	0	11	556	639	10
S. José C	15	2	0	13	528	879	4
Costa	17	0	0	17	440	1273	0

boxeo

BALEARES Y CATALUÑA OFRECIERON UNOS BUENOS COMBATES

Nuestros hombres se mostraron muy mejorados

ASISTENCIA DEL VICEPRESIDENTE DE LA FEDERACION ESPAÑOLA JESUS MORENO

Tal como estaba anunciado en el Palacio Municipal de Deportes de nuestra ciudad y bajo organización de la Federación Balear de Boxeo se celebró la velada, Liga Nacional boxeo aficionado, entre las selecciones de Cataluña y de Baleares.

La mesa federativa estuvo presidida por el vice-presidente de la Federación Española de Boxeo, don Jesús Moreno, llegado en la misma noche del sábado para asistir a dicha reunión. Lo mismo que semanas antes había hecho Enrique Soria en la confrontación Baleares - Castellón, en el mismo recinto.

Molina (Baleares), de espaldas, en su combate con el catalán Sánchez, al que derrotó a los puntos. Don Jesús Moreno, vicepresidente de la Federación Española de Boxeo, que vino como delegado. — (Fotos JUANET)

PRELIMINARES

Después de efectuada la presentación de los equipos, subieron al cuadrilátero los púgiles de nuestra regional Frontana y Cortés. Venció Cortés en el tercer asalto.

A continuación, otro preliminar, entre Raúl Soria y Bienvenido Barrios. Victoria de Barrios, en el primer asalto, por decisión arbitral.

Ambos combates fueron dirigidos por el señor Reinés.

MONTERO (Baleares)

CABEZA (Cataluña)

Un combate muy animado, muy disputado y con diversas alternativas por parte de estos dos jóvenes valores. Al final se dio ganador, a los puntos, al púgil catalán.

MOLINA I (Baleares)

SANCHEZ (Cataluña)

Iniciativa en el primer asalto del boxeador catalán, pero poco a poco Molina I se hizo dueño de la situación para terminar desarrollando un tercer asalto que fue muy aplaudido por el público. Gana Molina I, por puntos.

ITANIO (Baleares)

CALDERON (Cataluña)

El primer match-nulo de la velada. Y es que dicha pelea fue nivelada de principio a fin, si bien el segundo asalto Tanio, el reaparecido Tanio, nos hizo pensar que ganaría el combate. Como hemos dicho, al final se declaró combate nulo y reparto de puntos.

VALDES (Baleares)
SANCHEZ II (Cataluña)

Otro estupendo combate del balear Paco Valdés. Lucha tremenda desde principio a fin. Se enfrentaron dos elementos de idéntica capacidad y ofrecieron un estupendo combate, la verdad.

El árbitro al terminar el tercer asalto declaró, creemos que con justicia, match-nulo.

LOPEZ (Baleares) (pesados)
MARTI (Cataluña)

Fuertes golpes a cargo de ambos hombres y alternativas diversas a lo largo de los tres asaltos. El balear supo capear el temporal muy bien y a punto estuvo de mandar a la lona, por la fatídica cuenta, a Martí. Pero no atacó lo suficiente, a su debido momento, para doblegarlo y el catalán logró reaccionar a tiempo. Al final, el veredicto del árbitro declarando match-nulo, fue largamente protestado.

ARBITRO

Cuidó de la dirección de los cinco combates interregionales el colegiado murciano señor Martínez, que tuvo una actuación bastante buena, si bien el público se dio cuenta que en ningún momento favoreció a los baleáricos, por ello creemos nosotros al final se le protestó. Si bien, en su favor debemos decir que su actuación, globalmente, estuvo bien.

PROXIMAS VELADAS

En Liga Nacional asimismo, los días 5 y 12 de marzo, en el mismo Palacio Municipal de Deportes palmesano, tendremos dos confrontaciones del todo interesantes. En la primera de ellas los visitantes son los alaveses y cerrando la competición oficial, en el denominado II Grupo, viene Aragón.

Por otra parte en la ciudad natal del campeón Francisco Fiol, Muro, parece se está preparando una velada de carácter amistoso y en la cual tomarían parte los mejores elementos con los cuales cuenta en la actualidad nuestra región.

M.C.D. 2022

hipódromo

MENUDEARON LAS SORPRESAS

SIROCO, RIO CATRINEBJERG, VOULAINES D, RIALTO, ODIN MOSEBAECK, TORTONA, CRACK D'ORGE Y TANIA KHAN, VENCEDORES

El programa era prometedor, tanto por numerosa inscripción que presentaba como por la presencia de los potros de la nueva generación, la carrera para aprendices y algunas novedades. La combinación dio bastante juego en la pista y la tónica dominante fueron las sorpresas. Hasta la octava carrera no se repitieron las salidas pero en la novena también tuvo que darse por segunda vez.

EL REAPARECIDO «SIROCO»

Siroco —no confundir— reaparecía tras prolongadísima ausencia. Marcó el tren de la carrera y sólo se le acercaron los que podían alcanzar una media notable. La llegada fue, no obstante, bastante apretada y para los puestos de locado optaron Uranie F, Una Reina Joly, Simbao y un Rey Piroska de espectacular reacción.

1. Siroco 33'3
2. Uranie, F 31,6
3. Rey Piroska 29,1

Diez participantes
Quiniela, a 2.400 ptas.

CAMBIOS

Rey J.M. se vió esporádicamente en cabeza y le sustituyó Lord d'Or que puso tierra por medio. No obstante no pudo resistir el ataque conjunto de U.S.A., Upsalin D y Río Catrinebjerg. Este dominó en el último segundo.

1. Río Catrinebjerg 27,8
2. U.S.A. 27,8
3. Upsalin, D 28,8

Ocho participantes
Quiniela a 925 ptas.

LOS «V» PROGRESAN

Marcas batidas en bloque en la carrera para potros. La iniciativa estuvo a cargo de Voulaines D y Vizconde Figuier, la primera se mantuvo y el segundo cedió su puesto a Victoria Amer, Victory Power y Voronoff S.F. que se crecían.

1. Voulaines, D 33,4
2. Victoria Amer 33,8
3. Victory Power 33,1
4. Voronoff, S. F. 33,9

Once participantes
Quiniela, a 2.125 ptas.

«RIALTO» AL REMATE

Roqueline U pudo con Quinto Piroska y sostuvo su posición hasta muy cerca de la meta, donde fue batida por un Rialto a la expectativa. La carrera se desarrolló en grupo y Tonkin d'Or, que corría a la zaga, tuvo un espectacular remate. Todos tuvieron su oportunidad.

1. Rialto 27,8
2. Tonkin d'Or 26,6
3. Quinto Piroska 28,1

Nueve participantes
Quiniela a 1.890 ptas.

«ODIN» GRAN EMBESTIDA

Odín tuvo una fortísima embestida y por el exterior pudo con el grupo y una Roqueline M que se había destacado ligeramente en cabeza. Hubo constantes tira y afloja y al final atacaron Rey Bird y Sibu. Buenos momentos de Johnny Walker.

1. Odin Mosebaek 27,4
2. Rey Bird 28,1
3. Princesa, M. 28,9

Diez participantes
Quiniela a 4.280 ptas.

HASTA EL FINAL

La batalla se centró entre Tortona —por la cuerda— y Quinta Hanover. La llegada fue muy apretada y en ella intervino Paola lanzada espectacularmente en los últimos 500 m. Momentos de Tawi Tawi.

1. Tortoria 27,6
2. Quinta 27,6
3. Paola 27,6

Siete participantes
Quiniela a 290 ptas.

«CRACK D'ORGE»,

EMBESTIDA INICIAL

En una carrera de tanteo Crack d'Orge se despegó del grupo, la última vuelta se lanzaron a caza sus rivales que no consiguieron batirle, pero nos ofrecieron una bella llegada. Los que intervinieron más directamente fueron Okey B, Alastor P —por fuera— Oscar J.R. y Quo Vadis.

1. Crack d'Orge 2[illegible]
2. Okey, B 2[illegible]
3. Alastor, P 2[illegible]

Nueve participantes
Quiniela a 485 ptas.

DESENLACE INESPERADO

Taray tuvo una fulgurante salida y dejó muy atrás a sus rivales. En su persecución Tania Khan, Petronio I y molestando Une Mai sin conductor. En el último segundo Tania Khan podía con Taray.

1. Tania Khan 2[illegible]
2. Taray 2[illegible]
3. Petronio I [illegible]

Doce participantes
Quiniela a 4.795 ptas.
Trío a 48.534 ptas.

RAFAEL NADAL,

CON «AQUILON II»

En la carrera para aprendices Aquilón II, que salía en solitario, mantuvo su posición y obtuvo una clara victoria. Más apretada la llegada para los puestos de colocado, figurando Amour de Mouin —descalificado— Divine de Signes, Bellevent, Idó, Aktionar y Ulla de Sassy entre los que más cerca de Aquilón II se vieron.

1. Aquilón II 2[illegible]
2. Divine de Signes 25,[illegible]
3. Bellevent 22,[illegible]

Doce participantes
Quiniela a 695 ptas.
Trío a 6.233 ptas.

LA TEMPORADA DE MONTA,

AUTORIZADA

La Delegación de Cría Caballar nos comunica, que se ha recibido la autorización para iniciar la temporada de monta.

CENTAURO

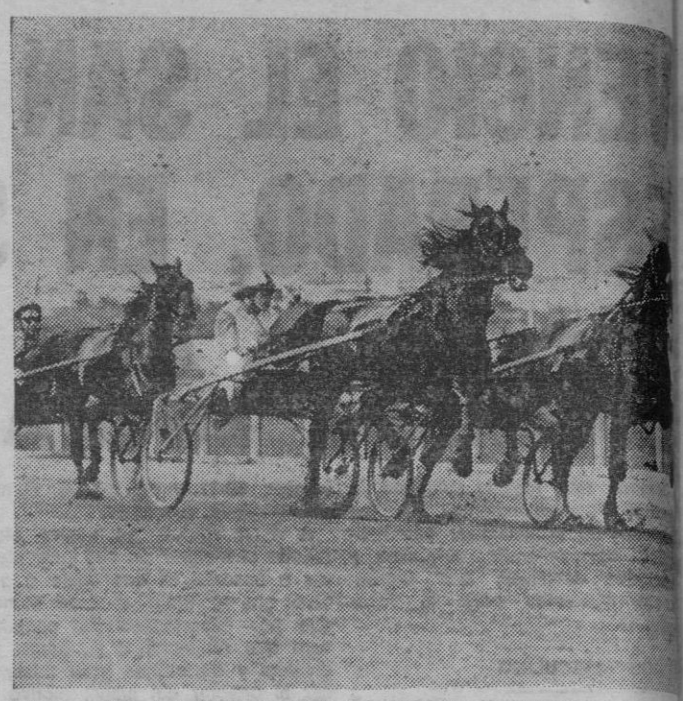

Deportivo

Berlina

Break

Tres coches o un SEAT 128

Elegante como una berlina. Agil como un deportivo. Práctico como un "break".

SEAT 128 es el coche de SEAT con más respuestas de uso, para quienes tienen un estilo variado y múltiple de vivir.

Destaca en las reuniones más exclusivas. Satisface en la alegría de los paseos informales. Cumple con los mil y un requisitos de la vida diaria: compras, traslados y andanzas familiares...

Su característica está en la diversidad de prestaciones.

Puede hacerlo. Para eso cuenta con su carrocería de relevante diseño, amparado por un sistema de anillos envolventes que le otorgan máxima seguridad. Su generosa disposición interior. Su mecánica de alto nivel, para un firme y constante rendimiento.

SEAT 128 es el coche múltiple, con motor anterior y transversal que responde a una larga experiencia deportiva. Tracción delantera, distribución por correa dentada de neopreno, dirección de cremallera, suspensión independiente en las cuatro ruedas y sistema de frenos que incluye un doble circuito independiente, servofreno y regulador de frenada que actua en función de la carga. Un conjunto fuerte y experimentado.

Sus detalles de terminación acentuan el prestigio que le corresponde como coche y como marca: parrilla y focos de impactante presencia, tablero de controles de moderno diseño, cuatro a cinco plazas confortables, tapizado de terciopelo flocado, amplio y variable espacio de carga, pilotos posteriores de diseño exclusivo.

Es el coche para todas las horas, para todos los usos.

Conózcalo en sus dos versiones:

SEAT 128, motor 1200 cc.
SEAT 128, motor 1430 cc.

SEAT 128

Adquiera Baleares en Palma

ZONA SANTA CATALINA

KIOSCO PLAZA PROGRESO. - Plaza Progreso.
KIOSCO CARLOS RUIZ. - Soler.
KIOSCO MODERNO. - Fátima, 55.
PAPELERIA MORA. - Fátima, 50.
KIOSCO CLADERA. - Son Españolet, 66.
PAPELERIA ARGENTINA. - Avda. Argentina, 121.
ESTANCO 24. - Fátima, 12.
PAPELERIA SUER. - Despuig, 55.
PAPELERIA ALMAGRO - Villalonga.
CAMBIOS BERTU. - San Magín, 108.

M.C.D. 2022

INCA DIA A DIA

GABRIEL MALVIDO SEGUI ACCESIT EN UN CONCURSO LITERARIO PROVINCIAL

Con motivo de la pasada festividad de Santo Tomás de Aquino y celebrándose el «Día del Estudiante», la Delegación Provincial de la Juventud de Baleares organizó un concurso provincial literario sobre el tema «Como me gustaría que fuese la España en que vivo».

Varios estudiantes de Inca enviaron sus trabajos al concurso y tras la calificación del Jurado Provincial, ha resultado premiado con «Accesit» el joven Gabriel Malvido Seguí, alumno del Instituto Nacional de Bachillerato de Inca.

atletismo

II JORNADA DEL CAMPEONATO DE BALEARES DE CAMPO A TRAVES ESCOLAR FEMENINO

El pasado sábado, día 12, tuvo lugar la celebración en Inca de la II Jornada del Campeonato de Baleares de Campo a Través escolar femenino, bajo la organización de la Delegación Provincial de la Sección Femenina.

A las 10'30 h. se dio la salida a las niñas infantiles de E.G.B. las cuales recorrieron la distancia de 1.100 m. en un perímetro del Campo Municipal de Deportes, entrando 35 atletas en la meta, las cuales se clasificaron. Por equipos consiguió el primer puesto el Colegio Nacional Mixto de Inca.

Luego, según estaba programado, a las 10'45 h. se disputó la carrera para las atletas escolares de la categoría Cadete sobre la distancia de 1.300 m. clasificándose como vencedor de la prueba el conjunto del Instituto Nacional de Inca.

Con los resultados de las dos primeras carreras, Inca continúa desde hace ya muchos años con la primacía del campo a través femenino escolar.

La organización y desarrollo de las carreras estuvo a cargo del grupo de jueces y cronometradores del Club Doncel, sin que se produjera fallo alguno.

El total de atletas que entraron en meta y lograron clasificarse fueron 59.

La clasificación individual fue:

CATEGORIA INFANTIL

(Nacidas en 1964 y 65)

1. Rosa Aguilar Parra (Colegio Nacional Inca)
2. Rosa Fernández Hurtado (Colegio Nacional Inca)
3. Bárbara Villalonga Beltrán (Colegio La Pureza de Inca)
4. María Pol Alorda (Colegio La Pureza de Inca)
5. Carmen Sánchez Bejarano (Colegio Nacional de Alaró)

CATEGORIA CADETE

(Nacidas en 1962 y 63)

1. Juana Mª. Martorell Bonafé (Instituto Nacional de Inca)
2. Adela Herrera Arévalo (Colegio Nacional de Inca)
3. Juana Mora Fiol (Instituto Nacional de Inca)
4. Catalina Alvarez Forteza (Instituto Nacional de Inca)
5. Margarita Ferragut Crespí (Instituto Nacional de Inca)

El próximo sábado se disputará la III jornada sobre los recorridos de 1.300 m. para infantiles y 1.500 m. para las atletas Cadetes.

fútbol

Al delegado en Gandía

EL RESULTADO LE PARECIO CORTO

«El éxito reside en el planteamiento del partido». - «López fue baza importante».

Estuvo en Gandía como delegado del Constancia. Se le notaba satisfecho por el triunfo conseguido y no fue difícil entablar diálogo con él. No oponía peros a la victoria. Queremos decir que ,desde el principio, demostró que los puntos no se sumaron por exceso de fortuna, sino más bien por la lucha que, a lo largo de los noventa minutos, mantuvieron los hombres alineados por Quetglas.

—Puede que el éxito resida en el planteamiento del partido. Quetglas dedicó mucho tiempo a mentalizar a los jugadores en su respectiva misión.

—¿Hubo novedades de alineación?

—Teniendo presente que Figuerola ocupó el puesto de líbero, se pudo ver una línea defensiva segura. La formaron Férez, Hidalgo y Puig.

—¿No jugó Bezares?

—No. En la medular formaron barrera Corró, Carlos y López. Este último fue peón importantísimo en la lucha del medio campo, pues se desplazó continuamente a derecha e izquierda del campo y en muchas ocasiones se colocaba en la punta de ataque. Las puntas de lanza estuvieron desempeñadas por Santi, Vaquer y Miguelito. Los dos extremos llevaron de cabeza a los defensas y debido a las filtraciones de López, Vaquer tuvo mucho campo para hacer diabluras.

—¿Quiénes marcaron los goles?

—En los tres intervino López, pues ya he dicho que estuvo magnífico. Pero los autores de los mismos fueron el mismo López, Santi y Vaquer.

—¿Quiénes fallaron o desentonaron en el conjunto?

—Cuando se gana un partido de forma clara, no puede hablarse de fallos. Incluso cuando, a raíz de un patadón encajado por Carlos en un muslo, se hizo precisa la sustitución, Planas cubrió el puesto con el mismo entusiasmo. Posteriormente salió Durán y la fuerza física se niveló otra vez. El ritmo de juego se mantuvo y el Gandía, pese a sus desesperados esfuerzos, a su juego duro y sus marrullerías, no pudo lograr el objetivo.

—¿Qué tal el arbitraje?

—Yo le tacharía de casero. Aparte el juego subterráneo y la dureza de algunos jugadores del Gandía, debo protestar el segundo gol que fue concedido pese a que hubo doble falta a Figuerola, con empujón y desplazamiento. Fue un regalo que, pensando en otras jornadas trágicas, pudo motivar la reacción del contrario y el hundimiento moral de nuestros jugadores. Afortunadamente la cosa no pasó de ahí.

—¿Justo el resultado?

—No; pudo ser sonado. Ocasiones hubo para conseguir goleada. Pero ya sabes lo que pasa; o lo que nos ha pasado a lo largo de la temporada. Menos mal que, en esta ocasión, los puntos vinieron a Inca.

—¿Esperanzas de seguir ascendiendo en la tabla?

—No se perdieron nunca. La plantilla ha luchado siempre. No hemos contado con la suerte y sí con mucha desgracia. Espero que esta segunda vuelta sea portadora de un final feliz.

—¿Qué aires se respiran en el seno de la directiva?

—Unión y fidelidad a la política del presidente. Moyer merece más colaboración por parte del aficionado. Los inquenses no saben lo que tienen; no han valorado el entusiasmo y la entrega de que ha hecho gala desde que tomó las riendas del club.

—¿Qué pasa con Bezares?

—Eso es asunto del presidente. ¿Por qué no se lo preguntas a él?

—Pasemos a otro asunto. ¿Se vencerá el próximo domingo?

—Espero que sí. El equipo no desmerece al lado de los otros conjuntos. El domingo viene el Olímpico de Játiva. Figura en cabeza; pero presiento que el aficionado ha de pasar un rato agradable. Se lo merece y los jugadores están dispuestos a realizar cuanto sea para conseguir la victoria.

Y nos despedimos. Tiempo habrá para volver sobre el mismo tema.

J. Ma. P.

FUTBOL MODESTO

JUVENIL SOLLER, 1
J. INQUENSE, 2

Victoria importante del juvenil inquense en el terreno de juego del Sóller.

En primer lugar porque la victoria se ha conseguido a base de fútbol preciosista, rápido y trenzado de muchas bonitas jugadas. Al final del encuentro, la victoria de dos tantos a uno, puede considerarse corto, ya que por méritos y ocasiones de gol, la victoria visitante debía ser mucho más abultada.

Desde un principio, el equipo de Inca se ha convertido en amo y señor de la situación ya que a base de un excelente planteamiento y buen fútbol, todo momento ha puesto en jaque a todo el sistema táctico local .

Los ataques huracanados de los jugadores inquenses, a medida que transcurría el tiempo, se hacían cada vez, más y más temibles, hasta el extremo que todo el equipo del Sóller tuvo que replegarse a fin de no ver vulnerada en más ocasiones.

Con esta victoria, el Inquense escala posiciones en la tabla clasificatoria.

Que siga la racha.

Cuidó del arbitraje, el colegiado señor Riera, que en líneas generales tuvo una excelente actuación. A sus órdenes los equipos presentaron las siguientes formaciones:

J. INQUENSE: Cuenca, Sarrión, Aguilar, Palomino, Garau, Antich, Miguel, Menacho, Martorell, Ferrer, y Morata. (Roda).

J. SOLLER: Arbona , Escala, Cladera, Nadal, Socias, Pomares, Aguilar, Mayol, Manrique, Palou y Cortés.

Los goles del Inquense, fueron logrados por sus jugadores Miguel y Menacho. Mientras que el gol del Sóller, lo lograría su centro delantero Manrique.

JUVENIL CONSTANCIA, 3
CALVIA, 1

Victoria clara y contundente la conseguida por el juvenil Constancia. En esta ocasión su oponente, el Calviá, nada pudo hacer para evitar la goleada.

Con esta victoria, el Conscia rompe la mala racha de resultados negativos que últimamente venía cosechando. Por lo tanto, es de esperar que los resultados positivos vuelvan nuevamente con regularidad en favor del equipo inquense.

ANDRES QUETGLAS

ANUNCIOS ECONOMICOS

PARA ANUNCIOS EN ESTA SECCION: TELF.: 50 39 99.

PRECIO POR PALABRA: 4'— PTS. (Mínimo: 10 palabras)

SOLAR 2.600 m2. carretera Alcudia, frente Instituto. Esquina tres calles. Grandes facilidades. Teléfono 503999.

CASA antigua, calle Calvo Sotelo, esquina, 850 m2. solar. 12 millones de pesetas. Máximas facilidades. Tel. 503999

PISOS llave en mano. Diferentes zonas de Inca 2/3 dormitorios. Facilidades. Teléfono 503999.

SOLAR S'Hort d'En Bennassar (Alcudia). 650 m2. 800.000. Tel: 503999.

CASA antigua 408 m2. solar. Juan Seguí, Inca. 10 millones. Facilidades. Teléfono 503999

SOLAR Ca'n Picafort. Zona comercial. Tres esquinas. 340 m2. un millón. Facilidades Tel 503999

SE NECESITAN pisos para alquilar en Inca. Teléfono: 503999.

PARA LAS ISLAS BALEARES DELEGADO MATERIAL ELECTRICO BASE PALMA DE MALLORCA

RETRIBUCION ESTIMADA: 550.000 ptas. PRIMER AÑO. (APARTE GASTOS Y DIETAS).

Tendrá como misión IMPULSAR LA VENTA EN LAS ISLAS, VISITANDO ESTABLECIMIENTOS Y ALMACENES DE VENTA Y DISTRIBUCION DE MATERIAL ELECTRICO, INSTALADORLS, CONSULTINGS DE CONSTRUCCION Y OBRAS, etc. Conviene por tanto, que conozca el sector y la región. TRABAJARA PARA EMPRESA CATALANA MUY CONOCIDA EN EL MERCADO NACIONAL. Es importante que sepa autoorganizarse y obtener eficiencia de su trabajo. Los artículos y la zona permiten esperar una buena comercialización, si el vendedor es adecuado y posee experiencia. Los interesados serán entrevistados próximamente en Palma o Barcelona, debiendo ponerse previamente en contacto (carta especificando historial profesional) con nuestros asesores **GERENTE, S. L. (Ref. 7 - 2 - A) Pº de Gracia, 71 - 3º Barcelona (8). Tel. 215.89.04. — (Autorizado SEAF)**

CARTELERA INQUENSE

MERCANTIL. — «La espuela» y «Diagnosis: asesinato».

NOVEDADES. — «Sandokan» (El tigre de Malasia) y «Dallas».

PRINCIPAL. — «Las bodas de Blanca» y «Mi nombre es ninguno».

AUDITORIUM • AUDITORIUM • AUDITORIUM • AUDITORIUM • AUDITORIUM

MARZO: MARTES 8 - MIERCOLES 9 - JUEVES 10 - A LAS 10 NOCHE

BALLET INTERNACIONAL DE LONDRES Y SU ORQUESTA

THE NUTCRACKER - CASCANUECES - CASSE NOISSETTE

COMPAÑIA COMPLETA CON 120 ARTISTAS Y LA TOTAL APORTACION DE DECORADOS — VESTUARIO — LUMINOTECNIA — EN LA CLASICA Y MONUMENTAL PRODUCCION.

— * —

DIRECTOR MUSICAL: ANDRE PRESSER — BALLET: BEN STEVENSON — DIRECTOR ARTISTICO: LARRY LONG — LUMINOTECNIA: RICHARD CASWELL — DISEÑADOR: PETER FARMER.

PRINCIPALES SOLISTAS: ANITA LANDA — LINDA DI BONA — ROBERT BRASSEL — GAYE FULTON — JERRY SCHWENDER — ALTA CALZADA — ADRIAN GRATER — WAGTEH HOMSKI.

LOCALIDADES EN VENTA A PARTIR DE HOY.

AUDITORIUM • AUDITORIUM • AUDITORIUM • AUDITORIUM • AUDITORIUM

los estrenos

Western y melodramas

Comenta: CINEFILO

«MAS ALLA DEL DESEO»

RIVOLI

Producción: Alvaro Delgado para Azor. — 1976. — Guión, sobre la novela de Ramón Solís: J. A. Nieves Conde. — Director: José A. Nieves Conde. — Fotografía (color); Francisco Sempere. — Música: Antón García Abril.— Montaje: Juan Serra. — Intérpretes: María Luisa San José (Mónica); Ramiro Oliveros (Pedro); Francisco Valladares (Nicolau); Mónica Randall (Carla); Patricia Granada (Mercedes); Isabel Mestres ((Pilar); Manuel Torremocha (Paúl).

Distribución: C.I.C.
Duración: 1 hora 32 minutos.

Pedro Bernáldez es un pintor de éxito. Recibe la noticia de la muerte de Mónica —su amante— y quiere averiguar la razón del por qué se encontraba en compañía de otro hombre.

Quiere ser una historia sostenida por una especie de suspense amoroso y desde el primer momento adopta una forma narrativa entrecortada en la que sin orden, con saltos hacia atrás y hacia adelante, se nos cuenta algo sobre la vida sentimental de diversos personajes. Todo ocurre en elegantes decorados, ambiente de pintores y conjugando los exteriores españoles con los de Roma y Florencia. Abundante exhibicionismo femenino, y, en conjunto, una película bastante caótica. Posiblemente se concibiera como un film de cierta importancia pero el conjunto no ha sido afortunado, Exceso de diálogo e interés muy relativo de lo que se pretende ser intrigante.

«MARCADA POR LOS HOMBRES»

BORN

Producción: M. A. Gil para Amanecer. — 1976. — Escrita y dirigida por José Luis Merino. — Fotografía (color): Raúl Pérez Cubero. — Música: José Luis Navarro. — Decorados: J. Pérez Cubero. — Montajes Antonio Ramírez. — Intérpretes: María José Cantudo (Carmen); Máximo Valverde (Frank); Arma do Calvo (Ramón); Queta Claver, Aurora del Alba, Antonio Casas, Roberto Camardiel, Yelena Samarina, Raquel Daina, Maribel Hidalgo.

Distribución: Cinema Internacional Distribución.
Duración: 1 hora 26 minutos.

Carmen es una chica de pueblo que trabaja en Madrid. Su novio la abandonará cuando le comunica que espera un hijo y al no querer prostituirse se verá marginada e indefensa.

Estamos ante el clásico melodrama sin paliativos. Gente muy mala y frente a ella la pobre chica que cae cien veces en la tentación y se levanta otras tantas.

El film nos es contado como si de una larga agonía se tratara y se abusa del retroceso en la acción, ya que el efecto hubiera sido igual o superior de seguir otro sistema.

María José Cantudo es la mártir de este film que podría haberse titulado «Seducida y abandonada», «Pecar por amor», «El calvario de una madre» u otros inefables de un género que hizo furor y que hoy tiene muchos menos adeptos.

Se exagera en la denuncia de unos hechos con base real, en el fondo late una buena intención. Al folletín clásico se le ha añadido la parte exhibicionista y todo acaba bien, que es lo menos que cabía esperar.

«POR LA SENDA MAS DURA»

CAPITOL

Producción: Bergen — Ludgwin-Bercovici para 20th Century Fox — 1975. — Guión: Eric Bercovici y Jerry Ludwig. — Director: Anthony M. Dawran. — Fotografía (color): Ricardo Pallotti. — Música: Jerry Goldsmith. — Director artístico: Jacinto Molina. — Montaje: Stafford Allen. — Intérpretes: Jun Brown (Pike); Fred Williamson (Tide); Lee van Cleft (Ekefer); Jim Kelly (el indio); Catherine Spack (la viuda); Barry Sullivan (sheriff); Harry Carey, Robert Donner, Charles Mc. Gregor.

Distribución: Regia.
Duración: 1 hora 37 minutos.

Pike es el criado negro de Morgan y su hombre de confianza. Antes de morir este último, Pike da su palabra de honor de entregar una fuerte suma a la viuda de Morgan. Son muchos los que intentan apoderarse del dinero por el camino.

El western tiene su lenguaje propio y el llamado «spaguetti» le ha dado una nueva dimensión. Importan poco las ideas, la entereza o maldad de los tipos de una pieza. Todo es más ambiguo y dirigido al único fin de causar un impacto, el que esperan sus seguidores. Es un lenguaje a base de poses, de contraluces, de encuadres rebuscados y todo allo montado de una forma característica que lo admitirían otros géneros por excesivo desde muchos aspectos

Aquí hay un hombre entero y éste es negro y todos los demás van a la caza del dinero. Hay otro negro, un fugador de ventaja; un cazador de recompensas, un sheriff que no acaba de definirse y un indio que por su forma de luchar parece un chino.El camino queda plagado de muertos y todo está hecho a base de golpes de efecto no importando la lógica. No vale decir, pues, que el film no resiste el análisis acumulando todo lo tópico y lo pintoresco en tipos y situaciones.

Los fines están bien claros, intentar resucitar una forma del western que se había pintoresco en tipos y situaciones acción por la acción que ofrece Hong Kong

TAPICERIAS QUINTANA
GRANDES REBAJAS
MILES Y MILES DE
RETALES DE CORTINAS
OLMOS, 13 T. 22 65 00

ESCUELA NACIONAL de VELA CALANOVA
CURSO DE SALVAMENTO EN PRUEBAS NAUTICAS
Del 21 al 27 de febrero
Lunes a viernes, de 19 a 21 horas.
Sábados — Prácticas en la mar.
Calle Calvo Sotelo, s/n. SAN AGUSTIN. — Telf.: 28 44 54.

MUSICA

MAÑANA, CONCIERTO POR ORQUESTA CIUDAD DE PAL

Para mañana, a las ocho de la tarde se anuncia con concierto en el Auditorium, a cargo de la Orquesta Ciudad de Palma, dirigida por Julio Ribelles.

En el programa figura la interesante «Obertura», de «Egmont», de Beethoven; el «Concierto en La, para piano y orquesta, de Grieg, cuya parte solista correrá a cargo de Juan Moll y la bellísima «Scherezade», de Rymski Korsa

El interés del constituye el mejor para que nuestra afi especialmente la gen acuda al Auditorium seguridad de que todos por su amabilidad, y y bellísima factura co un motivo de recreo y de íntimo goce.

PEDRO

Veneto
LES OFRECE MAS CALIDA
Y MEJOR SERVICIO
Avd. Argentina, esq. Ramón y Caj

CARTELER

TEATRO

SALA MOZART — Hoy, a las 7 tarde y 10 noche: «UNA VEZ AL AÑO», de Bernard Slade. Adaptación de Artime y Azpilicueta. Compañía Irene Gutiérrez Caba, con Pablo Sanz.

MUSICALES

AUDITORIUM — Cerrado por preparación concierto «ORQUESTA CIUDAD DE PALMA». (17 febrero)

CINE

SALAS ESPECIALES

PALACIO DE LA PRENSA — «Sala especial» desde las 5. Cuarta semana. Segundo mes. Amb exclusiva «LA CIUTAT CREMADA». Versió orginal catalana. Un film de Antoni Ribas, amb Joan Manuel Serrat, Núria Espert, Teresa Gimpera, José Luis López Vázquez, Adolfo Marsillach, Ovidi Montllor, Jeannine Mestre, Montserrat Salvador, Angela Molina y altres. Complements i documentals. — Pase del film: 3'30, 6'45 i 10 nit. — Nomes per a majors 18 anys.

LUMIERE — (Sala Especial) «IF...», Malcom McDowell, Christine Noonan, en color. Director: Lirsay Anderson. — Horario del film: 3'50, 6, 8'10, 10'25. — (Mayores 18 años)

SALAS DE ESTRENO

SALA Astoria — Telf. 22 60 74 (Climatizado) — Desde hoy 3: «PASION SALVAJE», Fabio Testi, Rosalba Neri, John Ireland, en color. Director: Gianpranco Baldonello; y «LA MALDICION DE LA BESTIA», en color. — (May. 18 años)

Palacio AVENIDA — Desde las 3'15: «LA INICIACION EN EL AMOR» (DAFNIS Y CLOE), María del Mar, José Maya, Agata Lys, en color. Director: Javier Aguirre; y «FRIAMENTE... SIN MOTIVOS PERSONALES», Charles Bronson, en color. — (Rigurosamente sólo para mayores 18 años)

SALA AUGUSTA — (Climatizado) — Desde las 5: «LA MENOR», un film de Pedro Masó, con Bozena Fedorczyk, Marc Gimpera, Teresa Gimpera, David Rocha, Pep Munné y Conrado Sanmartín, en color; complemento: «LA LENGUA DE FUEGO DE LA IGUANA», en color. — (Riguroso, sólo mayores)

CINE BALEAR — (Climatizado). Tel. 211253. Desde las 3'15: «EL DRAGON VUELA ALTO», con Jimmy Wang Yu y George Lazenby, en color y Panavisión; y «BLANCA POR FUERA, ROSA POR DENTRO», con J. L. López Vázquez. — (Mayores 18 años)

CINE BELLVER — (Climatizado). Av. Gral. Primo de Rivera, 20 Desde las 3. «SALVAR LA CARA», Rossano Brazzi, Paola Pitagora, Idelma Carlo, en color. Director: Edward Roos; y «UN TOQUE DE DISTINCION», Glenda Jackson, George Segal, en color. Director: Melvin Frank. — Horario de proyección «Salvar la cara»: 4'30, 7'40 y 11.

SALA BORN — (Rigurosamente mayores 18 años) Telf. 22 13 70. Desde las 3'15 «MARCADA POR LOS HOMBRES», con María José Cantudo y Máximo Valverde, en color; y «EL KARATE, EL COLT Y EL IMPOSTOR». (Mayores)

NUEVO WISTAMARA HISPANIA — (Climatizado) — Desde las 5: «POR LA SENDA MAS DURA», con Lee Cleef, Jim Kelly, Jim Brown, Catherine Spaack, Barry Sullaman y Dana Ashbrook en color. Un film de Anthony Dawson. Complemento: «A FUERZA DE GOLPES» color. — (Aut. mayores 14 años y menores acompañados).

JAIME III Cinema — (Climatizado) — Desde las 3: «AFRICA EXPRESS», con Ursula Andress, Giuliano Gemma, Jack Palance y Bud Spencer, color. Complemento: ¡AGARRAME ESE FANTASMA!, con Bud Abott y Lou Costello y las Andrew Sisters. — (Apto menores)

LIRICO Palace SUPERAMA — Tell 22 39 06 (Climatizado) Desde hoy: «LA QUERIDA», Rocío Jurado en color. Director: Fernando Fernán Gómez; y «SOMOS DE PIEDRA», un film de Saura con Alfredo Landa, Laly Soldevilla, Ana Garbo, en color. (Copia nueva). — (Rigurosamente mayores 18 años)

METROPOLITAN — Tell 232512. Desde hoy 4: Domingos y festivos desde las 3'15: «MAS FINA QUE LAS GALLINAS», con Sacristán, María Luisa San José, Rafael Román Gómez, en color; y «POLVORETA», con Jim Brown. — (Mayores)

SALON RIALTO — Tell 271767 (Climatizado). — Desde hoy: «LOS HIJOS DE...», María José Cantudo, en color. Director: Luis María Delgado; y «¡QUE A LA REINA», en color. — (Mayores 18 años)

CINE REX — Cerrado por REFORMAS

CINE Versailles — MAS ALLA DEL DESEO basada en la novela «Mónica, corazón dormido» de Ramón Solís, María Luisa San José, Ramiro Oliveros, Mónica Randall, Francisco Valladares. Director: José Antonio Nieves Conde. (Color). — (Rigurosamente mayores 18 años).

CINE Versailles — Desde las 5: Segunda semana. «DESEO» Jaime Gamboa, Emma Cohen. Director: Alfonso Balcarcer (Color); y «ESPIAS A LO LOCO» Donald Sutherland. (Color). Mayores 18 años).

SALAS DE REESTRENO

abc cinema — LA OTRA ALCOBA Amparo Muñoz, Fernando Andion, Simón Andreu (Eastmancolor). Complemento «SHAMUS (Pasión por el peligro), Burt Reynolds, Dyan Canon (Technicolor). — (Aut. mayores 18 años).

ALEXANDRA — «EL CUERPO»; y «LOS COMPAÑEROS DEL DIABLO», con Charles Bronson.

CINE ARLEQUIN — Albacete nº 5. Tel. 29 01 53 De viernes a lunes, desde las 3: «CUANDO LOS NIÑOS VIENEN DE NOCHE BELLA», Manolo Escobar, en color; y «NOS IMPORTA LA REVOLUCION?», Valerio Gassman, en color.

GUIA DEL CINEASTA

POR LA SENDA MAS DURA. — Un intento de resucitar el western —tipo spaguetti— a base de golpes de efecto. En busca de algo original, aquí son dos negros los principales protagonistas. Todo resulta excesivo.

— ★ —

MAS ALLA DEL DESEO. — Se pretende crear un suspense amoroso en una historia muy discursiva y narrada de forma cáotica. Erotismo subido de tono y débil el trazo de los personajes.

— ★ —

MARCADA POR LOS HOMBRES. — Un melodrama clásico sin paliativos. La madre soltera subirá su calvario ante una sociedad intolerante y cruel. Otro intento de revitalizar un tema que antes hizo furor.

— ★ —

LOS HIJOS DE... — Aunque no les falte dinero, los hijos de ciertas señoras se sienten marginados. Un tema de cierto interés tratado con humor. Desmadres y aciertos en partes iguales y, en conjunto, bastante divertida.

AFRICA EXPRES. — Un tema de aventuras totalmente informal. Realización ágil, simpático el tipo que compone Giulianno Gemma y, en fin, una película bien hecha pero sin otras pretensiones que las de ser un pasatiempo intrascendente.

— ★ —

LA MENOR. — Susan tiene mucha fantasía y se inventa aventuras que nadie cree. Tampoco se dará crédito a unos hechos reales con carácter de pesadilla. Cierta brillantez formal y muy escasa profundidad en el estudio de los personajes.

— ★ —

MAS FINA QUE LAS GALLINAS. — Una chica de pueblo aspira a más, y practica con cierta alegría el oficio más antiguo del mundo. Un hombre maduro y rico y un ex-sacerdote amigo de la infancia intentan casarse con ella. Exhibicionismo y no tan vulgar como su título parece indicar.

— ★ —

SALVAR LA CARA. — Una hija de buena familia es víctima de un sucio chantaje por parte de su amante. Para salvar las apariencias, su padre la confina en un sanatorio. La chica se vengará de una forma refinada de todos aquellos que considera le hicieron daño. Pretensiones de denuncia en un film en el que casi todo resulta excesivo.

— ★ —

IF... — Otra película mítica que tenemos ocasión de ver. El rígido sistema educativo británico es puesto en entredicho. Intención menos revolucionaria, menos afortunada que la rigurosa exposición documental de tipos y costumbres.

— ★ —

EL DRAGON VUELA ALTO. — Con esta película se intenta revitalizar el decaído cine de karate. Se entremezclan elementos chinos con otros australianos, hay sadismo, algo de sexy y no se ahorran medios para que la acción resulte trepidante.

— ★ —

DESEO. — Un adolescente se enamora de su profesora de inglés y amante de su padre. El siempre interesante tema de los problemas de la pubertad merecía un tratamiento más profundo. Recreación en el proceso de seducción.

— ★ —

LA CIUTAT CREMADA (LA CIUDAD QUEMADA). — Los principales acontecimientos históricos ocurridos en Barcelona desde 1909 hasta la Semana Trágica desfilan en esta película que supone un esfuerzo sin precedentes dentro del panorama del cine español. Para los amantes del cine histórico y del cine político.

¡¡MUY IMPORTANTE!!
APROVECHESE DE NUESTRAS OFERTAS MENSUALES.
FEBRERO
CHRISLER Dodge SIMCA
- Cambio bujías
- Cambio platinos
- Cambio condensador
- Cambio filtro aire
- Limpieza total carburador
- Puesta a punto especial "SUN"
¡SOLO POR 1.500 PTAS.!
AHORRO DEL 30%
Y COMO DE COSTUMBRE LES OBSEQUIAMOS A TODOS NUESTROS CLIENTES CON UN CHEQUEO
«TOTALMENTE GRATIS»,
a su automóvil
- MOTOR
- EMBRAGUE
- SUSPENSION
- DIRECCION
- ELECTRICIDAD
MOSA C/ ARAGON 191 (Carretera Inca Km 2) EL RAFAL
CONCESIONARIO DE CHRYSLER ESPAÑA

Calle Capitán Riera Pou, 43. — Desde las 3: «LA FAMILIA MANSON», con Joe Namath y Ann Margret. Director: Seymour Robbie; y «ODISEA EN LOS MARES DEL SUR». — (Menores)

FANTASIO — Desde las 5: «CLICK FOTOGRAFO DE MODELOS», con Mauricio Garcés, Christa Linder, Bárbara Angeli, Heidi Blue, actuación especial de Amadee Chabot. Director: René Cardona, Jr.; y «CUATRO PISTOLEROS DE SANTA TRINIDAD», con Peter Lee Lawrence, Evelyn Stewart. Un film de Giorgio Cristallini.

CINE MODERNO — Lunes y martes, económico. «BOLT AGENTE TRUENO» y «LIGUE STORY».

SALAS DE FIESTAS

CADENA FERRER—BARCELONA — Toda una Organización al Servicio del complejo mundo del NIGHT CLUB, programa en exclusiva Los siguientes

...O — Floridablanca - Casanovas Teléfono 243 11 29 Espectáculo único en Europa de base arevistada y frívolo.

...N YORK. — Escudillers, 5. Tel. 302 31 77. El coliseo del sexy convertido como gran espectáculo

...W YORK. — En la pineda de Salou (entre Tarragona y Sa... (km. carretera playa) Un espectáculo 100% europeo, igual al de Barcelona o mejor Veáalo Pases a las 11.45 y 1,15 h.

...ARLETS. — Avda. Sarria, 44 (entre c/ Loreto y Hotel Sa...) Tel. 230 91 56. Cada noche a las 11.40 y 1.40, espectáculos nueva serie en Barcelona Sin lugar a dudas no lo hay mejor en Europa

...L DOLLAR. — Calvo Sotelo-Infanta Carlota. Tel. 239 50 92. Un pequeño pero gran rincón del sexy en la Plaza Calvo Sotelo.

...ROADWAY — PALMA M. — Calvo Sotelo 118 (entre Plaza Gomila y Barbareia) Tel. 971 283089 - 285272. Dos shows a 11.40 y 1,40. Algo europeo 100%

...A CADENA FERRER — En todos sus locales pasa los espectáculos a las 11,40 y 1,15, y en cada local son diferentes.

...MAKIAVELO (Hotel San Francisco) Playa de Palma. — Baile con LOS ROMANTIC'S y RUBIS QUINTET

...ESCAR NIGHT CLUB — Todas las noches baile y atracciones

...ONTO'S — Todos los días: Baile y atracciones

...ALKUTA CLUB—K. Night Club Discotheque. Edificio Pullman, San Matei (Cala Mayor). — Todos los días striptease y baile.

...ACK EL NEGRO (Es Jonquet) — Cada noche: LOS VALLDEMOSA y PACO BALLINAS con NOTAS BLANCAS

...ORTAN'S. — Baile y atracciones

...ORRIXA «DISCOTECA» (Galería Jaime III, núm. 8. Final Avda. Jaime III). Tel. 221209 Diariamente TARDE Y NOCHE, baile con PUCHO BOEDO Y SU GRUPO y los últimos éxitos discográficos mundiales.

...ROSALES. — Todas las noches espectáculo flamenco.

OTROS ESPECTACULOS

MARINELAND. — Carretera Palma Nova. Todos los días: Espectáculos continuados de DELFINES, PAPAGAYOS y LEONES MARINOS - Abierto desde las 9,30.

HOY SALA Astoria
Odio... sadismo... salvajismo... en una película de acción distinta con osadas escenas de «destape»

PRESENCIO COMO VIOLABAN BRUTALMENTE A LA MUJER MAS QUERIDA... Y LA VENGANZA FUE TERRIBLE
¡ALGO NO VISTO HASTA HOY EN UNA PANTALLA!
COMPLEMENTO: «LA MALDICION DE LA BESTIA» (MAYORES 18 AÑOS)

M.C.D. 2022

MANACOR DIA A DIA

fútbol

MANACOR, 2 - CAMPOS, 0

UNA VICTORIA MUY LABORIOSA

Desde un principio se notó un Manacor muy mermado de delantera pues tanto Gomila que jugó con el número nueve como Cánovas con el once son centrocampistas, solo Estrany es el único delantero y así este partido tuvo una característica fundamental, dominio constante de los rojiblancos e incapacidad rematadora. Paradójicamente, defensiva aparte que como ya es habitual se mostró en todo momento muy segura, los hombres que más destacaron fueron Cánovas, Gomila y Villalonga que dominaron a lo ancho y largo del terreno de juego e incluso llegaron a ligar, sobre todo en la segunda parte jugadas de auténtica calidad.

CAMPO, ARBITRO Y ALINEACIONES

El terreno de juego en muy buenas condiciones, arbitraje regular la alineación del Manacor fue la siguiente.

Juanito, Riera, Rufino, Pérez, Gomila, Amer, Caldentey, Villalonga, Estrany, Gomila, Cánovas.

I PARTE

Desde un principio se lanzó el equipo local al asalto de la meta de Llompart, pero la defensiva visitante siempre se mostró superior a las menguadas vanguardias locales, el Campos intentó por su parte unos tímidos contraataques pero siempre fueron bien neutralizados por la defensiva local. Los últimos minutos de esta primera parte fueron agobiantes pero finalizó sin que el gol subiera al marcador.

II PARTE

En los primeros minutos y tras una hábil jugada de Estrany, Cánovas remató sin parar el centro de su compañero e introdujo el balón en la meta visitante era el 1-0 y el camino de la victoria estaba abierto. Se temía que el Campos abriera líneas y fuera capaz de poner en jaque al equipo local como ya ocurriera otras veces, pero el centro del campo era dominado a placer por los locales, que siguieron insistiendo en el acoso y anotamos un gol anulado por fuera de juego, bastante dudoso de Estrany.

A diez minutos del final se lanza una falta sobre el portal visitante y Estrany de certero cabezazo establece el 2-0 que ya era definitivo. Los últimos minutos fueron soporíferos esperando todos el final del partido.

LOS JUGADORES A EXAMEN

Juanito.. No intervino prácticamente nada.

Riera. Una buena actuación, siempre superior a su par se fue constantemente al ataque. Bien.

Rufino. Algo inseguro en el pase pero siempre valladar seguro a la hora del corte. Regular.

Pérez. No tuvo excesivas complicaciones. Bien.

Gomila. Bien en la defensiva. Mal a la hora de irse adelante. Regular.

Caldentey. Contrapunto de sus compañeros de la media. Bien.

Amer. Como el anterior. Bien.

Villalonga. Muy activo todo el partido. Lástima que no acertara a la hora del remate. Bien.

Estrany. Mal en la primera parte. Mejoró mucho en la segunda. Regular.

Gomila. El veterano jugador en cauzó todo el juego de los locales. Bien.

Cánovas. Para mi gusto particular uno de los mejores, se desdobló perfectamente en su misión de extremo y medio y fue el autor del primer gol. Bien .

JUAN P

EL MEJOR: GOMILA

SEBASTIAN (SALEM)

El Manacor pasa apuros No porque tenga la plantilla excesivamente joven, sino porque no tiene plantilla suficiente. Cuando parecía que esta semana no habría problemas de alineación entonces surgen problemas de última hora: Munar tiene servicio, Domingo se lesiona y también Barceló.

Otra vez tuvo que recurrir Julve a Sebastián Gomila para poder confeccionar los once titulares. Gomila ya ha jugado varios partidos esta temporada con el Manacor, después de haberse retirado del fútbol, y ha demostrado un gran pundonor cuando se le ha requerido en plan de urgencia, acudiendo a la cita y sacando las castañas del fuego.

Pero no es sólo su pundonor deportivo, sino su «saber» que nos lleva a destacarle como el mejor indiscutible de los jugadores que salieron al terreno de juego. Gomila sabe jugar, tiene vista, sabe arrebatar balones al contrario, no perderlos e incluso servirlos inteligentemente. Aunque físicamente no esté en plena forma sigue siendo un gran jugador al que rendimos nuestro homenaje.

BERNAT

CINE

SALA IMPERIAL: «Mi fair lady» (Mi bella dama). (Se proyectará hasta el jueves).

SON MACIA: PRESENTACION DEL PARTIT NACIONALISTA DE MALLORCA

El pasado sábado Son Macià registró una avalancha de manacorenses que acudieron a una doble cita. Por una parte la presentación a nivel comarcal del Partit Nacionalista de Mallorca y por la otra la celebración de la fiesta de "Sa Ximbombada".

Puede decirse que ambas cosas se ayudaron mutuamente en cuanto a la consecución de asistentes. Sobre las nueve y cuarto de la noche se inició la velada política en un amplio local que llegó a albergar más de doscientas personas. en su mayoría de Son Macià y un sector de manacorenses.

Josep Melià fue quien llevó a cabo la presentación, hasta el punto de que no pudimos observar que ninguno de los otros miembros de la mesa tomara la palabra a excepción del señor Llinás quien abrió el acto con breves frases.

Melià habló durante tres cuartos de hora. Hizo una exposición de "lo mallorquín" los valores y las tradiciones de nuestra tierra y nuestras gentes para iniciar seguidamente la exposición de los problemas concretos de la gente mallorquina, según visión de su partido.

Seguidamente definió la línea política que piensan seguir situándose entre los socialdemócratas, es decir centro - izquierda. Una de las bases inamovibles de su partido es la autonomía; estarían dispuestos a dialogar e incluso pactar con otros partidos para reforzar su influencia. pero siempre a condición de que se respete el principio autonómico.

Definió a su partido como de moderado políticamente. En el terreno económico citó los problemas del campo, turístico e industrial, considerando hay que respetar la empresa privada, aunque manifestó sus reservas ante los grandes monopolios.

En cuanto a nuestra lengua manifestó que una exigencia mínima era la consecución de la co - oficialidad para después conseguir la oficialidad en una segunda etapa. Tras la exposición de Josep Melià hubo un coloquio que, en un momento hizo alzar el tono de voz a los dos participantes. sin embargo todo transcurrió por los cauces más normales. Es de destacar que entre el público había gran cantidad de jóvenes y gran cantidad de personas de más de cincuenta años, con ausencia de las personas que a nivel manacorense podríamos llamar "politizadas", con alguna excepción.

XIMBOMBADA

El inicio de la ximbombada en la plaza Mayor hizo que finalizara el acto político tal como se había previsto. El sábado por la noche San Macià era una fiesta: foc, caliu, torrades, cançons... i bona nit.

BERNAT

TEMAS CANDENTES

GUARDERIA INFANTIL: SITUACION DESESPERADA

La gran sorpresa de los padres de alumnos de la Guardería Infantil Municipal ha sido darse cuenta de que la citada guardería no es municipal; según los estatutos el Ayuntamiento no es responsable de nada en esta guardería y las cuatrocientas mil pesetas asignadas el pasado año no han llegado esta vez. Hay tres guarderías que no han cobrado el mes de enero y la situación es crítica. Mañana les ofreceremos más detallada información.

HIPODROMO: HUELGA DE APOSTANTES

Otra nota de la que informaremos más ampliamente ya que es noticia se refiere a los incidentes ocurridos el domingo en el Hipódromo de Manacor ante una decisión del Jurado. Hubo incidentes, conatos de agresión y, lo más espectacular, se hicieron piquetes para impedir que la gente pudiera cursar las tradicionales apuestas. Fueron llamados refuerzos de la Guardia Civil que consiguieron dispersar los piquetes sin ninguna clase de incidentes. La actuación de la fuerza pública fue totalmente correcta, posiblemente sabían quien tenía la razón de su parte.

PLENO A PUERTA CERRADA: ¿TRASCENDERA?

A la hora de redactar esta nota todavía no se había celebrado el Pleno Municipal a puerta cerrada. Los comentarios de la gente se basan sobre lo que trascenderá de estas conversaciones que algunos consideran estériles y otros provechosas. Suponemos, de todos modos que habrá un comunicado oficial.

BERNAT

GRUPAJE DE MERCANCIAS
MUDANZAS
CAMIONES ALQUILER
GRUAS
CONTAINERS

Trans / Gomila
transportistas

Agencia de Transportes Legalizada A. T. 2869
C/. Fábrica. 30-32 Tels. 55 12 99 y 55 10 56 MANACOR

Adquiera Baleares
EN MANACOR

Papelería Rafael Riera - C/. Silencio, 7.
Estanco n.º 6 (Doña Juana Nadal). -- C/. Mossèn Alcover (esquina)
Casa Jape -- Plaza Antigua, 1.
Papelería Gulliver -- Paseo Antonio Maura.
Estanco Catalina Mascaró -- Pza. José Antonio
Estanco Sebastián Rosselló - Plaza de San Jaime 3.
Librería Parera C/ Pío XII 4
Bar España Plaza Weyler
Papelería Atenea. -- C/. 4 de Septiembre.
Estanco del Tren - Avda. Salvador Juan.
Bar Can Merit -- Plaza Convento.
Estanco n. 1 -- Plaza Calvo Sotelo, 1.
Librería Manacor C/ Sollman
Y EN PORTO CRISTO

BAR ONOFRE (Corresponsal)
C/ Carabelas, 18. Telf 57.02 73
Papelería Alós -- C/ Gual 2

estantería MECALUX clasificadora

Para almacenar todo tipo de piezas ordenadas y clasificadas.
Ideal para ferreterías, recambios automóvil, etc.

MECALUX
expertos en almacenaje

PALMA DE MALLORCA: Juan Crespí, 51 - Tels. 23 12 67-23 76 53
BARCELONA-HOSPITALET:
Cobalto, 50-52 - Tel. 337 75 50 - TELEX 52167 M LUX

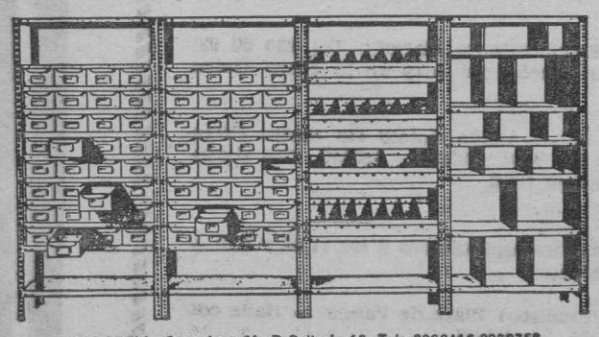

SABADELL: Corominas, 61 - P. Sallarés, 10 - Tels. 2963416-2963758
GERONA: Ntra. Sra. del Remedio, 34 - Tel. 21 22 00

AUDITORIUM • AUDITORIUM • AUDITORIUM • AUDITORIUM • AUDITORIUM

VIERNES, 18
A LAS
8 TARDE
EN PUNTO

EL JOVEN Y EXTRAORDINARIO
PIANISTA FRANCES
DANIEL VARSANO

F. CHOPIN
2 ESTUDIOS, N.º 9 OP. 10 y N.º 1 OP. 25
F. LISZT
SONETO DEL PETRARCA N.º 104
C. DEBUSSY
LA ISLA ALEGRE
J. S. BACH
VARIACIONES GOLDBERG

AUDITORIUM • AUDITORIUM • AUDITORIUM • AUDITORIUM • AUDITORIUM

M.C.D. 2022

llucmajor

SERA PRESENTADA LA «VI MEMORIA DE UN AÑO DE LABOR MUNICIPAL»

VICENTE CASTELLANO, DIRECTOR DE LA BANDA Y LA ESCUELA DE MUSICA

(Crónica informativa de Tomeu Sbert). — Un año más un nuevo episodio de la historia local se suma. El jueves de esta semana, día 17, coincidiendo con el sexto aniversario de la toma de posesión del alcalde como primer mandatario civil lluchmayorense y como en los cinco años anteriores, en el espléndido marco del salón de sesiones de la casa consistorial, tendrá lugar en solemne acto la presentación de la «VI memoria de un año de labor Municipal», trabajo que será leído por el teniente alcalde de gobernación y cultura don Mateo Monserrat Pastor, delegado de relaciones públicas.

Terminada la disertación del señor Monserrat Pastor habrá intervención del mismo alcalde señor Ramón, versando sobre «Gratitud y Proyectos»

A continuación la galardonada «Coral Llucmajor, dirigida por don Juan Janer Mora interpretará lo mejor de su selecto repertorio.

Ya en la segunda parte del programa se procederá a la entrega, a la concesión de variados galardones, después de dar lectura el secretario don Vicente Matas, de los respectivos acuerdo municipales.

Diplomas honoríficos para don Tomás Mut, actual propietario de cine-teatro Recreativo, en el primer centenario de su fundación.

Escudos de plata de la ciudad a don Nicolás Roca Rubí, funcionario municipal jubilado, con 38 años de ejemplares servicios. Y escudo de plata también a don Gabriel Salom Calafell, Inspector Técnico Jefe de E.G.B. de Baleares, por sus gestiones, por su interés en la satisfactoria solución de los problemas escolares de nuestra ciudad.

Escudo de oro de la ciudad para don Gabriel Taus Amorós, procurador en Cortes y ex-Delegado en Baleares del Ministerio de Educación y Ciencia, por sus gestiones para la solución de los problemas docentes llucmayorenses.

Y Escudo de oro también para don Fulgencio Coll de San Simón, presidente de la Excma. Diputación Provincial de Baleares, por su apoyo y ayuda a la solución de los problemas de nuestro municipio a través de la Corporación Municipal.

Terminadas dichas impocisiones será clausurado el acto.

NUEVO DIRECTOR

Al frente de la Banda y Escuela Municipal de Música se halla don Vicente Castellano. El señor Castellano es un valenciano prestigioso profesor que hemos podido comprobar ha encontrado en nuestra ciudad un alto sentido de la comprensión y sus esfuerzos están dando y darán grandes frutos en el amplio campo de la música.

En el antiguo «Edificio Mataró» de propiedad municipal y cada jueves, de 18 a 20 horas, se dan clases y la Banda Municipal celebra asimismo sus ensayos en dicho local.

MARIA DE LA SALUT

A PUNTO EL NUEVO AYUNTAMIENTO

Monumentalismo en la construcción, barroquismo en la comisión de elementos arquitectónicos y funcionalismo del espacio, son los apelativos a los que recurro para la descripción del oficial edificio, sito en la plaza del pueblo, pues la otra en donde hay espaciosos solares de propiedad municipal, más parece una cochera y las demás proyectadas, sólo, están así: proyectadas.

Y este soberano edificio está casi a punto para convertirse en la casa del pueblo, cuya fecha —se especula— será el día de San José Obrero, el 19 de marzo. Sobre el tema, muy pronto, volveremos a incidir con más material informativo.

PLAZAS VACANTES

Al tiempo, junto a la inauguración del edificio, concurren la puesta a concurso-oposición de una plaza vacante de auxiliar de la Administración, cuyas solicitudes pueden recogerse en el Ayuntamiento de la calle San Miguel, hasta finales del presente mes, y otra de policía municipal, como hace breves días apareció en el B. O. Según he podido informarme, la primera de ellas tiene ya bastantes aspirantes, de los que esperamos la consiga el que más méritos ofrezca para ello.

Por otra parte, en la sucursal de la Caja de Ahorros y Monte de Piedad de las Baleares se ha celebrado unas oposiciones, para una plaza, que ha conseguido el vecino de la localidad Antonio Mestre.

Ante tanta avidez de plazas administrativas, pues esta última pretendía ser muy concurrida (no lo fue porque los aspirantes no se informaron a tiempo), comentaba, el otro día, un vecino, a ver que para cuando se instalaba la otra entidad bancaria, que actúa «en grande» en nuestra localidad, para saciar algo esa concupiscencia.

UNA ASOCIACION INFANTIL

Con carácter extraescolar, recreativo y cultural, bajo la iniciativa del profesor de E.G.B., a la que se ha sumado el interés de un grupo de jóvenes estudiantes de Magisterio de nuestro pueblo, se está forjando una sociedad para la consecución de actos de la más diversa índole, que han comenzado con la formación de un equipo de fútbol y un grupo excursionista. ¡Qué prosiga!

OTRAS

De fuentes no oficiales nos llega la noticia de la construcción de las esperadas casetas del Polideportivo. Esas se construirían entre el campo de fútbol, al que ofrecerían, con su techo, una grada, y la pista de tenis.

La visita del arquitecto nos ha sido confirmada y nada más. Podría ser que esta visita estuviese más relacionada con el solar, adjunto al edificio escolar de la calle Escuela Niñas, adquirido recientemente para ser destinado a patio deportivo del mismo. La otra posibilidad, sin embargo, no puede desdeñarse. Y menos, cuando supondría la revitalización precisa de nuestro Polideportivo.

Por otra parte, hemos recibido, también, la noticia por la que se nos comunica la intencionalidad del alcalde para abrir de una vez la calle Victoria por su encrucijada en la calle C. Tauler (carrer d'es Pou), demoliendo la casa que su propietario, hace 7 años, obsequió para ese fin a la consistorial, y asfaltando dicha calle, que debe ser de las pocas que quedan en el casco urbano

Damià Quetgles

cala ratjada

¿DE QUE HABLAMOS?

(De la corresponsalía informativa de «BALEARES»).— Distintos y variados son los temas que últimamente han llegado a nuestra «mesa de redacción», en cuanto a información local se refiere. Nosotros con calma nos ocuparemos escuetamente de estas notas que nos han sido facilitadas por nuestros lectores.

La primera de estas observaciones, creemos que es sumamente interesante, y la cual hace referencia al «poste repetidor de U. H. F.», que se pretendía instalar en la cumbre denominada de «Sa Cova Negre», y de cuyo montaje nunca más se supo, que efectivamente así es, ya que todo ha quedado en agua de borrajas.

En su día se procedió en recoger firmas, de los vecinos de Cala Ratjada, y también nos suponemos que igualmente de Capdepera, para abonar una cantidad convenida por aparato de T. V. instalado, llegado el día en que el mencionado aparato repetidor hubiera entrado en funcionamiento, no obstante esta realización no ha sido posible y las cosas siguen en idénticas características, que con sólo decir que la Segunda Cadena de TVE, o sea el UHF, no es posible el captarla desde nuestra localidad. ¿Lamentable?, pues ciertamente sí, ya que nadie ha sido capaz de hacer posible esta realidad.

Transcribiendo otra de estas notas, la que hace referencia a los perros vagabundos que circulan por nuestras vías de comunicación, hemos de decir que en distintas ocasiones ya nos hemos ocupado de ello, que por lo tanto esperamos una resolución del Ayuntamiento, pero suponemos que este organismo no será capaz de poner fin a tanto desaguisado, y que nosotros hemos delatado muchas veces.

También se nos comunica que para el próximo mes de marzo, en la «Casa del Mar», de nuestra localidad, será instalada una exposición de fotografía de don Emilio Morancho. Esta nota nos ha llegado un tanto escueta, que llegado el momento oportuno esperamos poder informar más detalladamente acerca de este acto cultural.

Hace algunas fechas, muy pocas por cierto, de que un lector nos preguntaba ¿cuándo se acabará de ver desperdicios de los cubos de basuras, por nuestras calles? Por supuesto lo desconocemos de cuando se va a acabar, pero para finalizar con este «maremagnum», la solución la tiene el Ayuntamiento en el día que se proponga firmemente en sancionar a los dueños de los perros vagabundos.

Y esto es todo por hoy, hasta la próxima.

NICOLAS NADAL

artà

Fiesta homenaje a una centenaria

Un gran gentío se dió cita el pasado día diez en el barrio de Santa Catalina donde vive la centenaria doña Catalina Gelabert que fue objeto de un homenaje popular el día de su cien cumpleaños.

Un sentido acto en la «iglesieta» que consistió en la lectura de unas glosas de Antoni Butler dedicadas después de haber cantado un «Te Deum» y una Salve en acción de gracias.

En su domicilio recibió la homenajeada una gran ampliación fotográfica del Magnífico Ayuntamiento, la concesión de dos pensiones vitalicias de mil pesetas mensuales cada una de la Caja de Pensiones y de la de Ahorros un donativo del Banesto, un precioso juego de desayuno de la Hermandad de Labradores así como un donativo de dos mil pesetas de la Hermandad de retirados de los Tres Ejércitos efectuado por los guardias civiles retirados Juan Suñer y Miguel Artigues Torres.

Frente a su domicilio se dió una exhibición de danzas populares por la Agrupación «Artà balla i canta» mientras todo el pueblo participaba de un abundante refrigerio costeado por el Consistorio.

Un homenaje simpático a una mujer que une al hecho insólito de cumplir cien años el haber sido popular y querida de sus conciudadanos por toda una larga trayectoria de honradez y trabajo.

Reciba Madó Barca la enhorabuena de esta corresponsalía de «BALEARES».

TODAVIA EL AGUA

¿Qué pasa con el agua? Lo cierto es que a pesar de los pregones tranquilizantes, una buena parte del vecindario se niega a consumirla por haberse filtrado el contenido de unos escritos que han circulado entre la población en los que se demuestra que el agua es nociva para la salud y sobre todo puede serlo para los niños y ancianos.

Conocemos el contenido de este documento, redactado por una autoridad en la materia y lo cierto es que nadie se atreve a rebatirlo. Por lo tanto es necesario alertar a la población. De hecho son muchos los que traen el agua en sus vehículos de «Sa Font de Na Bernada» en la Ermita de Belén.

Pero esto no deja de ser una situación de emergencia. No es insólita pues esta pregunta que requiere una rápida y oficial información.

¿Qué pasa con el agua?

NUEVA CAFETERIA

Con todas las comodidades de la moderna decoración se ha puesto en marcha un nuevo establecimiento. «Cafetería Jartan». Deseamos una buena singladura al nuevo local.

SARASATE

Después del éxito artístico-económico que le representó su clásica exposición de Sant Antoni, Sarasate acaba de comprometerse con la Galería «Es Cau» de Manacor para exponer en las postrimerías del mes de abril.

HOMENAJE A PUJOL

Se está gestionando un homenaje al ganador del primer premio en escultura del Salón de Otoño de este año Pedro Ferrer Pujol. Consistiría en una cena en Can Faro y un obsequio de los asistentes. El proyecto en principio es para el día veinticinco de los corrientes. Inscripciones en Librería Bujosa y en el Colegio de B. U. P. Recordamos que Ferrer Pujol es asimismo autor de Sa Rondalla que contanto éxito se pasea por las localidades de Mallorca en las Fiestas Populares.

NIFARES

capdepera

Conferencia de Mascaró Pasarius

De nuestra corresponsalía literario-informativa. Atendiendo invitación del profesorado de E.G.B. del Colegio Mixto Comarcal S'Auzinar el notable historiador J. Mascaró Pasarius disertará en el salón de actos múltiples de dicho centro el próximo viernes a las 9 de la noche sobre «La isla de Pascua» conferencal-coloquio que estará complementada por filmets y diapositivas en color de tan importante viaje de estudios en el Pacífico. El anuncio de esta charla ha despertado interés y curiosidad en mayores y chicos dada la popularidad del interlocutor por su colección de fascículos de la Historia de Mallorca en sus dos vertientes. El acto además de público será de entrada libre.

CRUZ ROJA ESPAÑOLA:

La primera y pública intervención de los servicios de la Cruz Roja en 1977 fue en la cancha deportiva del C. D. Escolar el pasado domingo para los auxilios en camilla de un jugador del Escolar. La presencia de tales servicios fue comentada y aplaudida por los que el delegado señor Barbón Zafra recibió felicitaciones.

NUEVO CLUB:

En la calle Pascual Marques ha sido inaugurado un nuevo establecimiento bajo la denominación de «Sir Oliver Club» que por sus confortables y modernas instalaciones prevé buena y asidua clientela.

NACE UNA NUEVA ARTISTA

Siguiendo la dinastía de Los Mercant visitamos en su despacho particular de la calle Gómez Ulla a doña Antonia Mercant de Reyes, hermana menor del galardonado pintor de renombre internacional Jaime Mercant la cual ha emprendido la singladura de su vopisco y pronto expondrá sus óleos en la «Caixa».

ESCOLARES:

Organizado por la comisión escolar del Colegio Nacional Mixto Comarcal «S'Ausinar» tuvo lugar el pasado día 9 una reunión de padres de alumnos para tratar diferentes temas, muchos de ellos ya conocidos y poco practicados. La asistencia fue manca.

PRO-TEJADO PARROQUIAL:

En el Convento de Religiosas Franciscanas con miras a iniciar las obras de reforma en el tejado parroquial se reunieron días pasados un grupo de feligreses presididos por don Juan Serra Melis en representación del Ayuntamiento de cuya conyuntura quedó nombrada una comisión gestora encabezada por don Mateo Gomila, cura párroco del referido templo quien nos informa de la buena colaboración encontrada de la que varios centenares de miles de pesetas quedan a disposición de las obras.

La pintora enamorada de nuestras costas, Pura Andrés, obsequia con una de sus óleos titulado «Es Faraló» para que sea sorteado a beneficio de la parroquia.

OBRAS SON AMORES:

A pesar de las buenas razones de la empresa contratista de las obras de pavimentación de la carretera de Cala Ratjada continúan paralizadas las máquinas y la calzada llena de baches sin que nadie diga «esta boca es mía».

BODA:

En el altar mayor de la iglesia de San Bartolomé unieron sus vidas en santo matrimonio la señorita Margarita Estela Massot con don Juan Salas Gelabert. Los noveles esposos luego de obsequiar con exquisito desayuno a los invitados, emprendieron viaje de bodas para la península.

NECROLOGICA:

Rodeado del cariño y estima de familiares y amistades, entregó su alma al Creador cuando contaba 70 años de edad don Jerónimo Alzina Roig. Reciban sus apenados familiares muy en particular su afligida esposa doña Catalina Mayol Nadal el testimonio de nuestra condolencia más sentida.

muro

EL CIRCULO RECREATIVO CELEBRO SU LI ANIVERSARIO

El Círculo Recreativo Murense celebró el 51 aniversario de su fundación con tal motivo se celebró una misa con asistencia de autoridades junta directiva y socios numerarios. Una vez finalizado el acto religioso la comitiva marchó al local social, abriendo paso la banda de cornetas y tambores Los Benjamines, en el citado local se sirvió un vino español. Tomaron la palabra el presidente de la pujante Entidad Social, don Miguel de Arriba Serra, quién agradeció la asistencia de los señores socios, así como el haber conseguido este cincuenta y un años de vida social del Círculo Recreativo. Habló después el señor alcalde don Juan Sabater Torrandell, quién entre otras cosas dijo: «Vería con agrado el que el Círculo se preocupara y tomara parte en los actos del Consistorio para así entre todos trabajar por un pueblo mejor». Finalizó el acto el Rdo. don Gabriel Server Capó con el rezo de un padrenuestro.

Por la tarde y por gentileza de la citada Entidad se proyectó en función especial para los escolares de ambos colegios la película «El violinista en el tejado», asimismo el Círculo premiará el artículo mejor de cada colegio que sobre la mentada película se haya hecho. Por la noche y en exclusiva para socios y familiares se pasó también «El violinista en el tejado», cosa que es de agradecer al Círculo, el que, hoy, que vemos tanta violencia, sexo y chabacanería, nos fuera ofrecida una película de los valores de la citada.

SE PREPARA EL CARNAVAL

Como ya es costumbre en Muro volveremos a tener carnaval. Un gran baile de disfraces organizado por el Fomento de Cultura que tendrá lugar el 26 en el Teatro Maravillas y el ya tradicional festival concurso de disfraces infantiles que organiza el Círculo Recreativo que tendrá lugar el Jueves Lardero.

DANNY DANIEL

La Comisión de festejos del Ayuntamiento no se duerme, tiene ya firmado el contrato para nuestras fiestas patronales del superfamoso Danny Daniel.

JORDI

M.C.D. 2022

AGENDA

HOJA DEL CALENDARIO

— HOY, MIERCOLES: Stos. Isaías, Honesto y Onésimo, mrs. — El Sol sale a las 7'45 y se oculta a las 18'26. — Luna: Cuarto menguante.

radio

E. A. J. 13 — RADIO MALLORCA

(Programa para hoy)

Sólo en F. M.:

13,30: S.O.S.: emisión del Club Leones Son Armadans; 16,00: Musical F. M.; 19,00: The Riski Lash Lazzar Show.

Ondas media y de F. M.:

7,00: Apertura. Cuando Mallorca despierta; 7,45: Matinal Cadena Ser; 8,30: Primera hora; 10,00: Viva la radio; 11,00: Como el ave solitaria; 11,30: Mediodía Cadena Ser; 12,00: Viva la radio (segunda etapa): 13,55: Hoja de calendario; 14,00: Hora exacta. Palma hoy; 14,05: Deportes: De todo un poco; 14,15: Actualidades; 14,30: Radio Nacional de España. Información local; 15,00: Carteleras. Sobremesa musical; 16,00: Esmeralda; 16,40: Conjuntos musicales; 17,00: El hombre que ríe; 17,30: Una voz, un estilo; 18,00: Se rueda; 18,25: Maizena cocina; 19,00: La fugitiva; 19,30: La saga de los Porretas; 19,45: La radio en directo; 20,00: Hora exacta. Santoral para mañana; 20.30: Su majestad el disco; 20,45: Catorce aciertos; 21,00: Bolos y petanca, por Miguel Vidal; 21,30: Tiempo para el deporte; 22,00 Radio Nacional de España; 22,30: La voz de la esperanza; 22,45: Diario musical SER; 23.30: La hora 25; 1,00: Programas para mañana y cierre de la emisora.

RADIO JUVENTUD

Radio Cadena Española
(Programa para hoy)

7,30: Apertura. Lectura de programas. Saludos; 8,00: España a las ocho; 8,30: Las mañanísimas de Radio Juventud; 8,45: Sun Radio; 9,15: Mujeres; 9,30: Radio musical; 10.00: Hipermúsica; 10,30: Musical RC-77; 11,00 Así es la vida; 11,30: Cosas. Club Mediodía; 12,30: Minutos con Galerías Preciados; 12,45: Miniprograma calle Olmos; 13,00: Musical 77; 14,00: Radiodiario: Circuito informativo; 14,25: Optica Moreno; 14.30: Diario hablado de sobremesa de Radio Nacional de España; 15.00: Sobremesa musical; 15,30: Super Star, discoteca; 16,15: Novela: La hija del rencor; 17,00: La hora de los famosos; 17,30: Fiesta; 18.30: Barrabás discoteca; 19,00: Novela en catalán: Lulú; 20.00: Cupón pro-ciegos; 20,15 El deporte al día; 20,45: Flash de noticias; 21,00 Catorce aciertos; 21,15 Temas religiosos del mundo de hoy 21,30: Radiogaceta de los deportes; 22,00: Servicio Informativo de RNE; 22,30: Radio Club; 23,00: Talismán; 00,00: Noches románticas; 1.00: Despedida y cierre de la emisión.

F. M. stereo, 88,8 megaciclos:

9,30: Apertura. Alegres ritmos; 10,00: Novedades discográficas; 11: Melodías para todos; 12,00: Las mejores orquestas; 13.00; Jazz 2; 14,00: Cierre de la emisión.

16,00: Apertura. Música para el relax; 17,00: Pasajes líricos; 18,00: Desfile de orquestas; 19,00: Panorama alemán; 20,00: Ritmo joven; 21,00: Lo mejor de la música clásica; 22,00: Servicio informativo de RNE; 22,30: Jazz selección; 23,00: Musical F. M.; 0,00: Noches románticas; 1,00: Despedida y cierre de la emisión.

(Cada hora servicio informativo de RNE)

E. A. K. 18 RADIO POPULAR

DE MALLORCA

Onda Media 1.268 kilociclos

(Programa para hoy)

7,00: Apertura; 7,02: Buenos días; 7.05: A quien madruga: Radio Popular le acompaña; 8,00: Bon día Mallorca, un tema una veu; 9,00: La aventura de cada día - Angelus; 13,00: Nuestra discoteca - Radio Popular informa; 13,30: Panorama: Paisos catalans. Noticiario provincial. Sports. Pobles de l'ille; 14.30: Nacional e internacional informativo. 15,00: Revista Cort; informa: 15,30: Mallorca al vent; 16.00: Nuestro deporte: Popular basquet; 16,30: Entre amigos; 17,15: Hoy la orquesta de... 17,35: Equipo 5,35; 18.30: El mundo de los niños; 19,00: Estudio alemán; 20,00 Sorteo cupón pro-ciegos; 20,05: En marcha: Esglesia segle XX; 20,30: Teletipo del deporte; 21,00: Panorama: Informatiu regional; 21,17: Ciclos; 21.30: Novela: Lulú; 22,00: Nacional e internacional informativo; 22,40: Seleccionamos para usted; 23,30: Popular mitjanit; 0,55: Palabras para el silencio; 1,00: Cierre de la estación.

F. M. 97'5 megaciclos:

7,00: Apertura en simultáneo con onda media; 10,00: Estudio alemán; 11,00: Confidencial con Santolaria; 12,00: Simultáneo con onda media; 19,00: Programa en lengua danesa; 19,30: Programa en lengua sueca; 20,30: Programa en lengua inglesa «Dateline»; 21,00: Simultáneo onda media; 1.00: Cierre de la estación.

FARMACIAS DE GUARDIA

DE 9 MAÑANA A 10 NOCHE

Barceló, Consulado, 6, (esquina Sagrera), Tel.: 215252; Bordoy, Cap. Ramonell Boix, 40 (Molinar), Tel.: 274168; Buñola, Call, 4 (entre Sta. Eulalia y Montesión), Tel.: 222374; Caldentey Vives, Cno. Vecinal Son Rapiña, 77, Tel.: 238146; Fementas, Calvo Sotelo, 78 (El Terreno); Tel. 230610; Florit, Eusebio Estada, 43-A (Pte. del tren), Tel.: 250578; Fornés, Bolsería, 1 (Final Colón), Tel.: 212242; Gimbernat, Plaza San Antonio, 47; Tel.: 213496; Presedo, Arturo Rizzi, 24, Tel.: 461902; Llabrés, Aragón, 420 (Ca'n Capas), Tel.: 274141; Mazaira, Cataluña, 1-A (Final Avda. Jaime III), Tel.: 231070; Oliver Ferrer, José Alemany Vich, 7 (Junto Hermanitas de los Pobres) (Barriada General Riera), Tel.: 291159; Rosselló Simonet, Son Españolet, 8, Tel.: 230828; Salvá, Olmos, 47-A, Tel.: 215868; Siquier, Bmé. Riutort, 47 (Frente Balneario número 1) Ca'n Pastilla, Tel. 264282.

ABIERTA DE 10 NOCHE A 9 MAÑANA

(*) MIRO - Colón, 6

ABIERTAS DE 10 A 12 DE LA NOCHE

FLORIT - Eusebio Estada, 43-A (Pte. del Tren).
MAZAIRA - Cataluña, 1-A (Final Avda. Jaime III).

(*) Tienen servicio de oxígeno.

ASISTENCIA SANITARIA

DE LA

SEGURIDAD SOCIAL

DIARIO:
De 5,00 de la tarde a 9,00 de la mañana siguiente.
Palma y suburbios, incluido El Arenal.
Servicio ininterrumpido: Teléfono 239447 y en su Ambulatorio «Félix Sánchez», calle Andrea Doria.

TELEFONOS DE INTERES

Ambulancias. Tel. 251445

Bomberos: Tels.: 291250 - 251234 y 291254.

Casa de Socorro: Tel. 222179.

Guardia Civil: Tel. 251237.

Policía: Tel. 222622.

Policía Armada: Tel. 211544.

Policía Municipal: Tel. 281600.

Juzgado de Guardia (Servicio nocturno), Tel. 212632.

SERVICIOS AEREOS Y MARITIMOS

PARA HOY

AEREOS

Palma - Barcelona

08,35 — 10,45 — 12,20 — 14,30

16,00 — 18,40 — 19,35 — 20,40

22,40 horas.

Palma - Madrid

08,10 — 10,50 — 14,20 — 21,20 horas.

Palma - Valencia

08,00 — 19,05 horas.

Palma - Sevilla

10,40 horas.

Palma - Ibiza

08,45 — 17,10 horas.

Palma - Menorca

20,05 horas.

Palma - Las Palmas

10,40 horas.

MARITIMOS

COMPAÑIA

TRASMEDITERRANEA

Barcelona - Palma - Barcelona

Llegada a las 8,00 horas.

Salida a las 23,00 horas.

Valencia - Palma - Valencia

Llegada a las 8.00 horas.

Salida a las 11,00 horas.

Alicante - Palma - Alicante

Llegada a las 8,00 horas.

Salida a las 19,00 horas.

COMPAÑIA YBARRA

(Servicio "Canguro")

Palma - Barcelona - Palma

Llegada a las 20,00 horas.

Salida a las 24,00 horas.

TV.

PROGRAMA PARA HOY

13,45: (★) CARTA DE AJUSTE
14,00: PROGRAMA REGIONAL SIMULTANEO
14,30: (★) AVANCE INFORMATIVO
14,35: (★) GENTE
15,00: (★) TELEDIARIO (Primera edición)
15,35: CORTISIMO
15,45: (★) ¿QUIEN ES...?
Espacio que diariamente trae hasta las pantallas la figura de un español famoso por su actividad en la política, las artes, las ciencias o los negocios.
16,00: (★) LOS PATRULLEROS: «INVITACION AL JALEO»
Mientras intentan acabar con una violenta pelea entre dos bandas rivales resulta gravemente herido el patrullero Terry Webster.
16,55: CONCIERTO
Los solistas del Coro de la ORTF interpretan «Cantata Domino», de Hans Leo Halser.
17,05: DESPEDIDA Y CIERRE
18,15: (★) CARTA DE AJUSTE
18,30: (★) AVANCE INFORMATIVO
18,35: (★) UN GLOBO, DOS GLOBOS, TRES GLOBOS
El programa se inicia con la sección «Para los pequeños». A continuación se emite el episodio número 50 de la serie «¡Abrete, sésamo!», presenta su episodio núm. 42. Después seguirá un Documental.
20,00: NOVELA: «TIGRE JUAN» (◆◆)
De Ramón Pérez Ayala. (Capítulo III)
20,30: (★) TELEDIARIO (Segunda edición)
21,00: (★) ESPAÑA, HOY
Espacio informativo en el que se analizan los temas de mayor actualidad nacional.
21,30: (★) «UNA CIUDAD AL FINAL DEL CAMINO» (Episodio número 2)
Lupo y Chiara prosiguen su camino hacia la gran ciudad, pero éste se ha dado cuenta de los inconvenientes que conlleva el caballo, y se lo cambia a un motorista por su vehículo.
22,30: (★) EL MUNDO EN ACCION «MARCO POLO» (X)
Programa que dirige y presenta Miguel de la Quadra Salcedo.
23,00: ULTIMA HORA
23,15: (★) TELEDEPORTE
23,25: (★) DESPEDIDA, ORACION Y CIERRE

U. H. F.

19,30: (★) CARTA DE AJUSTE
19,45: CATALA AMB NOSALTRES (Sólo para Cataluña y Baleares).
20,00: CINE CLUB. «EL BESO» (◆)
La esposa de un importante financiero, Irene, mantiene relaciones amorosas con un hombre bastantes años más joven.
21,30: FLAMENCO: JOSE MENESE
El programa dedicado a la música flamenca tiene hoy como protagonista al cantaor José Menese.
22,00: (★) REDACCION DE NOCHE
23,00: DESPEDIDA, ORACION Y CIERRE

(★) Programas en color
(◆◆) Mayores 18 años
(◆) Mayores 14 años

TECNICOS DE ELECTRONICAS

* Especialistas de Pruebas
* Operación y mantenimiento - Microondas Multiplex - Teletipos - Computadoras

Requisitos
— Formación profesional.
— 2 años experiencia.
— Inglés a nivel técnico.
— Dispuestos a viajar por España.
Escribir a Oficina de Empleo de S.E.A.F. (P.P.O.), General Pardiñas, 5, Madrid (1)
Referencia M.-503008

IMPORTANTE BODEGA de JEREZ
solicita
DISTRIBUIDOR
para distribución de vinos, brandies y licores.
Gran apoyo publicitario.
Interesados han de contar con
ORGANIZACION DE VENDEDORES, REPARTO Y ALMACEN
Escribir a
COREYSA. - Avda. República Argentina, 39, Ac, 1.ª.
SEVILLA - 11

SOLO PARA PRESBITAS
(vista cansada)
Visión Perfecta para lejos y cerca
SIN SALTOS DE IMAGEN
VARILUX
ESSILOR · PARIS
Lentes de visión progresiva para cerca.
Incluso en fotosensible
OPTICA LUX
C/. OLMOS, 92
Tel. 22 15 57
PALMA

cupón del ciego 445

HORARIO DE TRENES

HORARIOS

Tramo Palma - Inca

Salidas de PALMA

6'15 - 7'45 - 8 - 9 - 9'30
11 - 13 - 14 - 15 - 16 - 17
17'30 - 18 - 18'30 - 19 - 20

INCA

6'55 - 7'55 - 8'30 - 9 - 10'10
10'40 - 11'50 - 12'50 - 15
16'40 - 17'10 - 17'40 - 18'10
18'40 - 19'15 - 20'40

Tramo Palma - La Puebla

PALMA

6'15 - 9 - 15 - 19
22'30 - 21'15

LA PUEBLA

7'25 - 10'10 - 16'10 - 20'10

PALMA

8 - 13 - 18

ARTA

7'10 - 11'30 - 17'20

FERROCARRIL DE SOLLER

Días laborables

Sal. Palma	Sal. Sóller
8	6'45
10'30	9'15
13	11'30
16	14'15
19'30	18

Domingos y festivos

Sal. Palma	Sal. Sóller
8	6'45
10'30	9'15
13	11'30
16	14'30
20	18

SERVICIO DE TRANSPORTES URBANOS

Línea	Nombre	Prim. salida	Ult. salida	Prim. regreso	Ult. regreso	Frec.
N.º 1	Paseo Marítimo	6,00 h.	22,00 h.	6,30 h.	22,30 h.	30'
N.º 2-3	Porto Pi Cas-Catalá	6,00 h.	24,45 h.	6,30 h.	01,15 h.	9'
N.º 4	Palma - Génova	6,00 h.	22,30 h.	6,00 h.	23,00 h.	30'
N.º 5	Palma - Son Dureta	6,20 h.	22,30 h.	6,15 h.	22,50 h.	8'
N.º 6	Palma - Son Españolet	6,15 h.	21,50 h.	5,55 h.	22,10 h.	40'
N.º 7	Palma - Son Rapiña	6,00 h.	23,00 h.	6,20 h.	23,25 h.	20'
N.º 8	Palma - Son Roca	5,55 h.	23,05 h.	5,45 h.	23,25 h.	8'
N.º 9	Palma - Ca's Capuscol	6,15 h.	22,45 h.	6,00 h.	23,00 h.	12'
N.º 10	Palma - V. Sindicales Polig.	5,00 h.	23,15 h.	5,10 h.	23,35 h.	15'
N.º 11	Palma - Amanecer	6,50 h.	21,50 h.	6,30 h.	21,30 h.	20'
N.º 12	Circunvalación	6,15 h.	12,00 h.	—	—	10'
N.º 13	Pont d'Inca	5,45 h.	01,00 h.	5,36 h.	01,20 h.	8'
N.º 14	Palma - La Soledad	6,00 h.	23,00 h.	6,00 h.	23,15 h.	5'
	Prov. Rafal Nou	6,20 h.	21,40 h.	6,00 h.	21,20 h.	40'
N.º 15	Palma - Ca'n Pastilla	5,40 h.	01,00 h.	6,00 h.	01,30 h.	8'
N.º 16	Palma - Establiments	6,30 h.	22,00 h.	6,00 h.	22,30 h.	30'
N.º 17	Son San Juan	6,20 h.	21,30 h.	6,55 h.	22,05 h.	70'
	Aeropuerto provisional	6,30 h.	24,10 h.	7,00 h.	24,40 h.	30'
N.º 18	Ingima	6,10 h.	21,00 h.	6,30 h.	21,30 h.	60'
N.º 19	Facultad	8,15 h.	15,30 h.	8,45 h.	18,20 h.	
N.º 21	Palma Nova	6,15 h.	24,30 h.	6,55 h.	20,55 h.	60'
N.º 27	Portals Nous	6,20 h.	20,30 h.	7,00 h.	01,15 h.	10'

M.C.D. 2022

CRUCIGRAMA

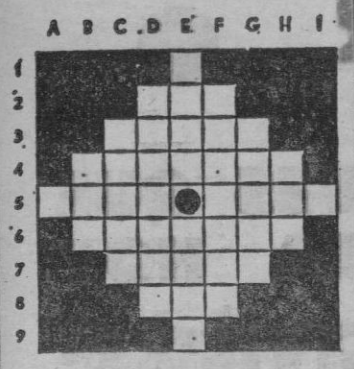

HORIZONTALES. — 1: Signo de la proposición particular afirmativa. — 2: Ciudad de la antigua Cilicia en el Asia Menor, situada a orillas del golfo Isico. — 3: En femenino y en sentido figurado, dícese de lo que es diminuto en su especie. — 4: Juego de joyas compuesto de collar, pendientes y pulseras. — 5: Percibid un aroma. Tabaco de polvo, más oscuro que el ordinario, y elaborado con hoja cortada algún tiempo después de madurar. — 6: Minora, disminuye. — 7: Pone tirantes los cabos y velas del buque. — 8: Ave rapaz nocturna. — 9: Vocal.

VERTICALES. — A: Abreviatura de punto cardinal. — B: Tropa formada en cada uno de los extremos de un orden de batalla. — C: En Medicina, tumor blando producido por la obstrucción de los vasos linfáticos. — D: Dícese de lo que está escrito y no publicado. — E: Pueblo español, con Ayuntamiento, en la provincia de Burgos. Que resulta líquido en el peso de una cosa deducida la tara. — F: Que incluye conmutación de prestacioines recíprocas en oposición a lo lucrativo. — G: Conturba, sobresalta, aturde. — H: En América, mudo. — I: Vocal.

JEROGLIFICO

¿LLEGARON TODAS A SU HORA?

SOLUCION A LOS PASATIEMPOS DE AYER

CRUCIGRAMA

HORIZONTALES. — 1: D. — 2: Ter. — 3: Soben. — 4: Repicar. — 5: Sede. Acab. — 6: Databas. — 7: Losar. — 8: Noe. — 9: N.

VERTICALES. — A: S. — B: Red. — C: Sedal. — D: Topetón. — E: Debí. Asón. — F: Recabas. — G: Nácar. — H: Ras. — I: B.

JEROGLIFICO

...riman (r. imán).

SIETE ERRORES

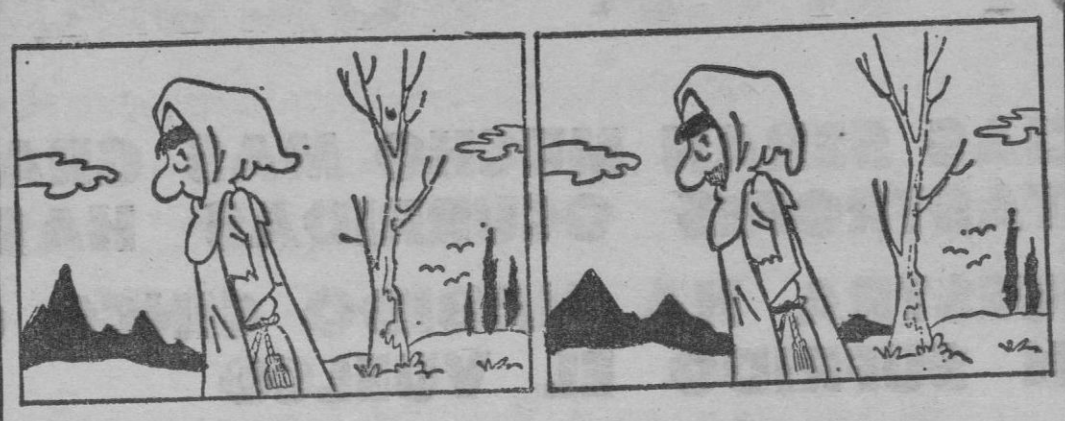

REPRESENTANTE CAMISERIA

PARA BALEARES

Precisa empresa de alto nivel radicada en Barcelona

SE PRECISA:
Viaje todo el archipiélago Balear.
Esté introducido en los mejores comercios de la zona.

SE OFRECE:
Cartera de clientes actuales.
Colección de alto prestigio.
Comisiones interesantes.

Interesados escribir a S. A. DIFUSION MODA (SADIM)
Calle Conde de Borrell, 336. Barcelona. (Ref. 981

2001
Primer centenario del Banco Atlántico.

Proyectar lo que será Banco Atlántico cuando conmemore su primer centenario parecía que era plantear cuestiones antes de tiempo.

25 años antes de tiempo.

Sin embargo, seguimos pensando que trabajar en construir el futuro de Banco Atlántico es la mejor idea que tuvimos en 1976.

BA

Banco Atlántico
(1901-1976)

a sus 75 años, feliz futuro.

A. B. E. 11.573

RADIO POPULAR MALLORCA

LA RADIO VIVA

M.C.D. 2022

LA TIERRA VA A VOLCAR

2

• LAS CONSECUENCIAS SERAN MUCHO MAS GRAVES QUE TODAS LAS CATASTROFES OCURRIDAS HASTA HOY

• ANTES DE LA NUESTRA HA HABIDO CINCO CIVILIZACIONES QUE HAN SUFRIDO EL VUELCO

SALTAREMOS EN EL ESPACIO

Al oirle decir que sus presupuestos alcanzan aspectos impensables para la teoría de Newton, puede tenerse la sensación de que J. B. Bonet está engreído por la magnitud de su trabajo. Se lo digo.

—En modo alguno. Creo en el valor de mis presupuestos, pero cuando uno se enfrenta con algo tan serio como el Universo hay que mantener una postura de enorme humildad y estar dispuesto, en cada momento, a revisar los esquemas y principios de trabajo. En la base de mi hipótesis hay poco de novedad. Considero la Tierra y todos los cuerpos celestes que cumplen , como giróscopos; es decir, como ruedas o discos montados sobre un eje para que giren libremente. Eso es un giróscopo.

De hecho en 1852 Foucault ya equiparó la Tierra con un giróscopo. Lo construyó para poner de manifiesto la rotación de aquella sobre su eje. Pero en eso se agota, prácticamente, la aplicación hasta hoy del concepto giroscópico de la Tierra, si descartamos su asimilación para explicar la precesión de los equinoccios; y, para ello, se recurre siempre a un trompo más que a un auténtico giróscopo. Yo parto de que la Tierra es un giróscopo. Y si lo es, lo es las veinticuatro horas del día, no un rato sí y otro no; consecuentemente aplico las leyes giroscópicas y considero otros factores, en parte tradicionales.

NEWTON Y SUS TRIBULACIONES

En la hipótesis de Bonet este es un punto fundamental. Porque ese supuesto lleva, directamente, a la concepción de **masa como volumen** y no a su reducción a un punto central, según Newton.

—Por eso —dice— el genial inglés no pudo demostrar por qué el plano de la órbita lunar experimenta un retroceso cada diecinueve años; y es lógico. Newton consideraba que los cuerpos permanecían inmóviles; la expresión del movimiento la realizaba integrando, matemáticamente, cada uno de las posiciones de un astro secundario alrededor de otro principal. No obstante los astros se mueven; y cuando ello ocurre, los cálculos que se efectuan y el comportamiento real no siempre están de acuerdo, tal como ocurre con el corrimiento del perihelio de Mercurio o el mismo giro de la Tierra sobre su eje. Luego algo falta que complemente su teoría y pueda dar una respuesta, casi siempre absoluta, a lo que ocurre en el Universo y explicar este comportamiento en apariencia anómalo de los astros, respecto de las matemáticas. Pero, además, algunos conceptos tradicionales, como la fuerza centrífuga, no han sido considerados en muchos de los estudios clásicos, por extraño que pueda parecer. Y es precisamente esa fuerza la que tiende a alinear los planos de giro e impulso de las órbitas. Es ella la que actuando sobre el eje de giro, hace que precesione el plano de un conjunto giroscópico: por ejemplo, el conjunto Tierra-Luna. Esta precesión de plano ocurre cuando un astro secundario gira alrededor de otro principal y sus órbitas no están en el mismo plano. O sea, la órbita del secundario forma un ángulo con la del principal, como le ocurre a la Luna con respecto de la Tierra; o a los satélites artificiales con respecto de nuestro planeta, siendo esa la causa de las constantes correcciones a que están sometidos, ya que al lanzarlos no se ha tenido en cuenta este nuevo factor.

¿QUE ES UN VUELCO TERRESTRE?

Estos aspectos y otros muchos no son sino pasos que J. B. Bonet ha construido en su camino hacia la posibilidad del vuelco terrestre. Le pido que aclare que es en realidad.

—Es un proceso complejo. En síntesis, la Tierra, como giróscopo que es, al ser descompensada por una glaciación en uno de los extremos de su eje, vuelca. O por decirlo de un modo más gráfico, da un salto en el espacio invirtiendo la posición de sus polos. Naturalmente las consecuencias son de unas dimensiones muy superiores a las de todas las catástrofes ocurridas hasta hoy, juntas.

—Sin embargo es un movimiento que resulta inverosímil...

—Por supuesto, pero desgraciadamente es cierto y ha ocurrido ya. Platón lo sabía y lo dejó escrito; pero nadie quiso entenderlo porque era impensable. Para mí fue el punto de partida. Desde el momento en que admití la posibilidad del vuelco, supe que deberían pasar muchos años antes de dar con la mecánica que lo hace posible, si es que algún día daba con ella. Pero una vez conseguida he empleado mucho más tiempo en demostrarme que estoy equivocado; no lo he conseguido. Y tampoco ninguna de las personas a quienes he consultado me han dado una razón que invaliden mis supuestos. Unos se han manifestado a favor y otros decididamente en contra...

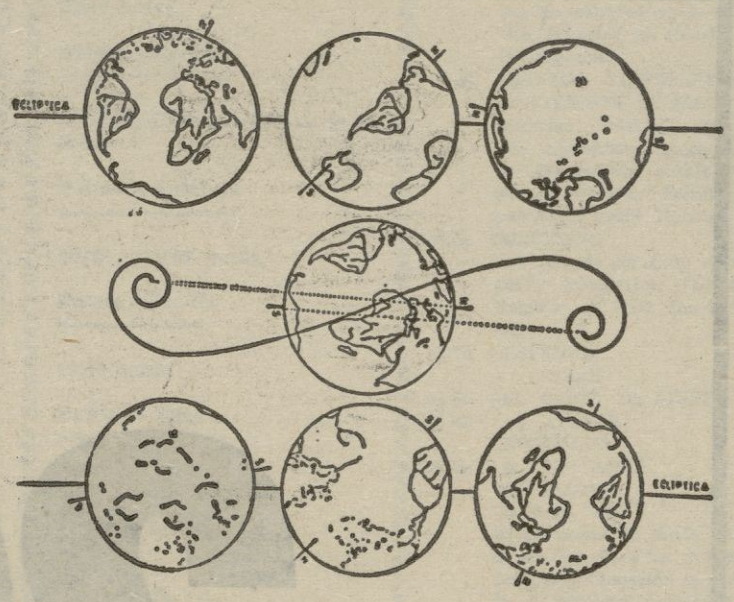

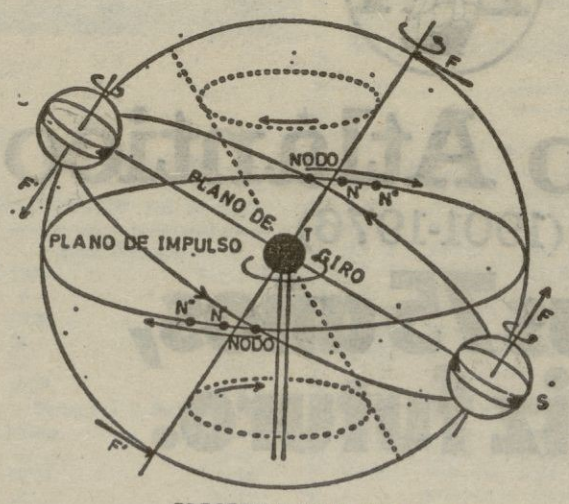

PRECESION DE PLANO •
FIG. 2

HIPOTESIS, NO TEORIA

—Se trata, pues, de una teoría con su formulación matemática correspondiente y una experimentación, digamos, práctica, en la medida que sea admisible el término...

—No. En primer lugar hay que tener en cuenta la enorme complejidad de los factores que entran en juego y los diversos campos de la ciencia que concurren en un vuelco. No soy especialista en ninguno de ellos. De otra parte, para llegar a una formulación matemática es necesario disponer de gran cantidad de elementos de los que yo no dispongo: equipos humanos altamente cualificados, computadoras, e ingentes recursos económicos. Pero aún en el supuesto de que los tuviese, creo que la física-matemática de hoy quizás no pueda dar una respuesta adecuada a los cálculos que deben ser hechos. La verificación práctica es mucho más sencilla, pero igualmente costosa en tecnología y dinero. Habría que colocar en órbita una cápsula espacial en cuyo interior se situara un giróscopo anclado a una plataforma de giro y situar todo ese conjunto en el punto cero de gravedad entre la Tierra y la Luna. Por eso califico mi trabajo como hipótesis científica, que cuenta con las bases mecánicas, y no como una teoría en sentido estricto.

CINCO CIVILIZACIONES ANTERIORES A LA NUESTRA

—Entonces el valor de la obra...

—Es una denuncia. Yo he llegado a esa conclusión y la denuncio porque ya ha sucedido en cinco ocasiones antes de ahora y porque es muy posible que vuelva a ocurrir en un futuro más o menos próximo. Es una obligación que me he impuesto por encima de mi comodidad personal y la de mi propia familia. Ahora corresponde a los hombres de ciencia verificar mi hipótesis y la mecánica que propongo, porque el vuelco es apocalíptico y, repito, posible.

—Ha habido, entonces, cinco vuelcos terrestres. ¿Supone esto que la Humanidad ha sido arrasada en 5 ocasiones distintas? ¿Qué ha habido cinco Humanidades, antes de la actual, en la historia de la Tierra?

—Es posible que sí. Pero más que hablar de cinco humanidades, pienso que debe hablarse de cinco civilizaciones terrestres. El vuelco es aniquilador en cuanto a las obras del hombre y al hombre mismo. Sin embargo, no todos los hombres, ni todas sus obras o conocimientos fueron destruidos. Son esos pequeños grupos humanos residuales los que nos ligan directamente con nuestros primeros padres y quiénes, de un modo u otro, nos han dejado constancia de su sabiduría, a veces sorprendente y aún hoy no alcanzada, por nosotros.

Considerado así tienen sentido los colosales restos de otras civilizaciones terrestres que han llegado hasta nosotros. Así podemos alcanzar la razón del conocimiento astronómico tan profundo del sistema solar que poseyeron mayas y caldeos, entre otros; o las motivaciones del gran observatorio astronómico de Stonehenge (Inglaterra) y la Puerta del Sol y su calendario venusiano; como el hombre conocía los satélites de Júpiter mucho antes de que Galileo los descubriera; la razón de que en civilizaciones antiguas pudiera construirse una batería eléctrica muchísimo antes de que lo hiciera Volta. O la existencia de los mapas de Piri-Reis, los cuales no pudieron ser trazados sin unos medios tecnológicos muy avanzados, ya que para su desarrollo hizo falta, por lo menos, la existencia de la aviación; los auténticos secretos de las pirámides; el contrasentido de que en las zonas más frías de China, las construcciones más antiguas estuvieron orientadas al Norte y no al Sur, como hubiera sido lógico; o alcanzamos también el sentido de los ideogramas líticos aparecidos en Ocucaje (Perú), y tantos y tantos otros misterios hasta ahora indescifrables. En realidad se trata de mensajes plasmados por nuestros antecesores con la finalidad de que no se perdieran unos conocimientos tan dificultosamente adquiridos (e imposibles de conservar de otro modo para sobrevivir a un vuelco) y, a la vez, advertirnos del peligro del vuelco. Todo ello es la herencia del ayer olvidado, confundido en nuestra memoria perdida, cuyas raíces tendremos que buscar en ese remoto pasado en el que existieron otras civilizaciones terrestres de las que somos herederos; sólo así nuestro presente, con sus extraños enigmas, puede tener una coherencia verosímil. Todo aquello que hemos admirado sin comprender, tiene así un sentido.

Copyright - Angel Faus Belau

Adquiera Baleares en Palma

ZONA BORNE

KIOSCO MALLORCA
Paseo Generalísimo.
KIOSCO LIRICO
Paseo Generalísimo.
KIOSCO REINA
Plaza Reina - Edif. Reina.

M.C.D. 2022