NUEVA RIOJA

Precio 2 Ptas.

Dpto. Legal, 17

Jueves, 16 de Septiembre de 1965 — Año XXVII - Núm. 4.945 — Martínez-Zaporta, 9.- Apartado 28.- Logroño

MUEBLES METALICOS PARA OFICINA
PENTA - SELECCION
DISTRIBUIDOR PARA LOGROÑO
Librería ISIDORO OCHOA
Exposición y venta en:
HERMANOS MOROY, 8

Concilio Vaticano

Pablo VI crea un nuevo Sínodo de la Iglesia católica

«Para aproximar más al Pontífice a los obispos en la dirección de los asuntos pastorales»

CIUDAD DEL VATICANO, 15. — El Papa, Pablo VI, ha creado hoy un nuevo Sínodo de la Iglesia católica "para aproximar más al Pontífice a los obispos en la dirección de los asuntos pastorales".

El Papa ha promulgado un "motu proprio" en la primera reunión de trabajo de la cuarta y última sesión del Concilio Ecuménico, documento por el que se crea el nuevo órgano. Su título es "Apostólica solicitudine", palabras iniciales que significan "con apostólica solicitud".

El "motu proprio", en doce artículos, crea un organismo representativo —oficialmente llamado Sínodo de Obispos— que será convocado de vez en cuando por el Papa, a fin de que le ayude en el gobierno de la Iglesia.

La Asamblea nueva no se reunirá siempre necesariamente en Roma, según la disposición pontificia, sino que podrá reunirse en cualquier lugar del mundo donde los problemas regionales reclamen la atención de los obispos.

El artículo ocho establece la representación nacional por elección. Jerarquías nacionales de menos de 25 miembros tendrán un representante; con menos de 50, dos; con menos de 100, tres, y cuatro representantes para jerarquías con más de cien miembros.

El Papa podrá designar además obispos o expertos religiosos en número que no excederá del 15 por ciento del total, de acuerdo con el artículo diez.

Los dos primeros artículos declaran que el Sínodo será un organismo central y

(Pasa a la última página)

Pakistán solicita la ayuda de Johnson para llegar a la paz con la India

Desea conseguir «una solución práctica y honrosa»

U Thant ha regresado a Nueva York desde Nueva Delhi

RAWALPINDI, 15.—El presidente del Pakistán, Mohamed Ayub Jan, ha solicitado hoy del presidente Johnson su ayuda para llegar a la paz con la India. Ha indicado que está dispuesto a entablar negociaciones.

El presidente pakistaní ha dicho en su conferencia de Prensa que desea conseguir "una solución práctica y honrosa" con la India respecto a la disputa sobre Cachemira. Ha añadido que está dispuesto a acoger con agrado la propuesta de la misión de paz de la Commonwealth para que termine la disputa entre los dos países vecinos.

Ha indicado que los Estados Unidos tienen gran influencia en el subcontinente indio, "influencia que podría aumentar si tomara en sus manos el actual conflicto entre India y Pakistán".—Efe.

U THANT REGRESA A NUEVA YORK

BOMBAY (India), 16.—A primera hora de la mañana,

(Pasa a la última página)

Reina de la Vendimia de Sitges

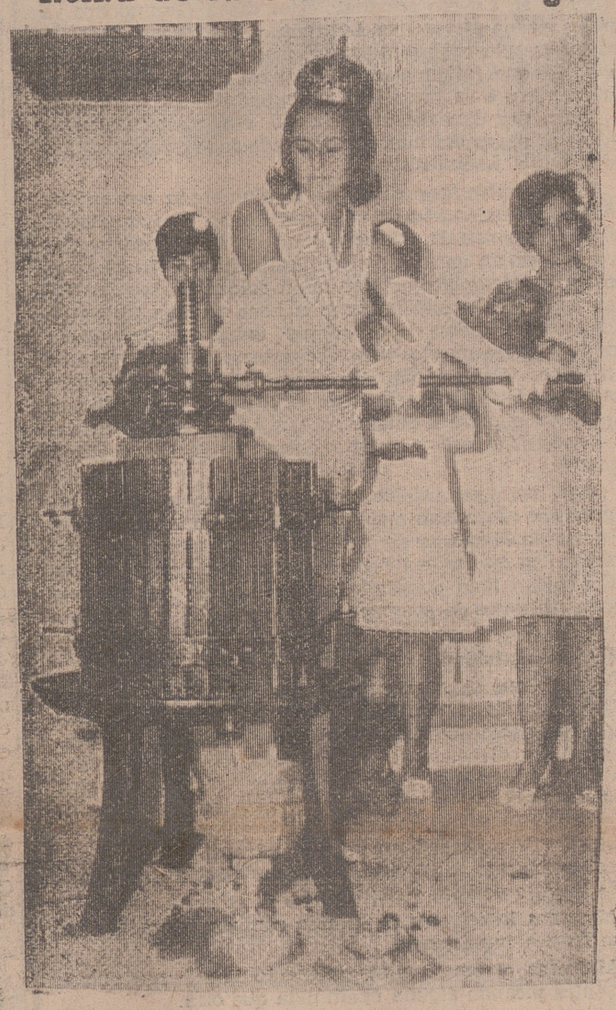

En la localidad barcelonesa de Sitges se acaban de celebrar las IV Fiestas de la Vendimia, que, como es natural, tuvieron su correspondiente Reina. En la foto la vemos, señorita María Montserrat Maseana, haciendo honor a su título manejando la prensa para extraer el preciado líquido de la uva. (Foto "Fiel")

LA HIJA DE TYRONE POWER, NUEVA ESTRELLA DE CINE

ROMA. — Romina Power, de 15 años de edad, hija del fallecido actor Tyrone Power y de la estrella de cine Linda Christian, ha entrado en el mundo cinematográfico por la puerta grande. Después del éxito de las pruebas cinematográficas realizadas, ha sido contratada por Dino Laurentis y su primera película la dirigirá Franco Indovina. La quinta hija de Tyrone Power es actualmente la estrella más joven del cine. La vemos en la foto durante las pruebas cinematográficas. — (Foto "Torremocha").

Hacia el final de la crisis griega

Han desaparecido los obstáculos para llegar a un Gobierno de coalición

Se espera que el encargado de formarlo sea Stephanopoulos

ATENAS, 15.—Grecia parece haber encontrado la salida de sus dos meses de crisis política al haber desaparecido esta noche los obstáculos que impedían formar un Gobierno de coalición.

El jefe del partido Unión Radical Nacional, Panayotis Canellopoulos, ha anunciado oficialmente que los 99 diputados de su partido apoyarán el Gobierno presidido por el ex primer ministro adjunto Stefanos Stephanopoulos, procedente de la Unión del Centro.

Canellopoulos precisó que el apoyo sería "simbólico" y limitándose a entrar dos de sus diputados en el nuevo Gabinete sin "comprometerse a nada".

También los conservadores han decidido designar uno de sus miembros para tomar parte en la coalición.

Mañana, el rey Constantino celebrará conversaciones con el primer ministro saliente Elias Tsirimokos y se espera que encargue la formación de nuevo Gobierno a Stephanopoulos.

La mayoría de los ministros procederán de los 36 di-

(Pasa a la quinta página)

Fanfani y Popovic, candidatos a la presidencia de la ONU

SEDE DE LAS NACIONES UNIDAS (Nueva York), 15. — El ministro italiano de Asuntos Exteriores, Amintore Fanfani, y el ex-ministro de Asuntos Exteriores yugoslavo Koca Popovic fueron designados candidatos a la presidencia de la Asamblea General de 1965.

A menos que uno u otro se retiren, la Asamblea General tendrá que votar el martes, día de la inauguración, para decidir cuál de ellos ha de ser el próximo presidente.—Efe.

Apertura del año judicial

Presidió el ministro de Justicia

MADRID, 15.—Esta mañana, en el Palacio de Justicia, se celebró la sesión de apertura del año judicial 1965-66.

El acto comenzó con una misa de Espíritu Santo, celebrada en el Salón de Pasos Perdidos.

Asistieron a la ceremonia, con el ministro de Justicia, don Antonio María de Oriol y Urquijo, el presidente del Tribunal Supremo, don José Castán Tobeñas; los presidentes de las distintas Salas, la Junta de gobierno del Colegio de Abogados, presidida por el decano en funciones, don José María Gutiérrez Ballesteros y representaciones de los Colegios Notariales y numerosos jueces, abogados y otros profesionales del Derecho.

Terminada la ceremonia religiosa, todos los asistentes se trasladaron al Salón del Pleno, donde ocuparon la presidencia, con el ministro de Justicia, el presidente, el fiscal del Tribunal Supremo y demás miembros de la Sala de gobierno.

El ministro de Justicia concedió la palabra al presidente del Tribunal Supremo, don José Castan Tobeñas, quien pronunció el discurso de apertura del año judicial, sobre el tema "Lo social y sus perspectivas actuales".

Congreso Internacional de Alfabetización

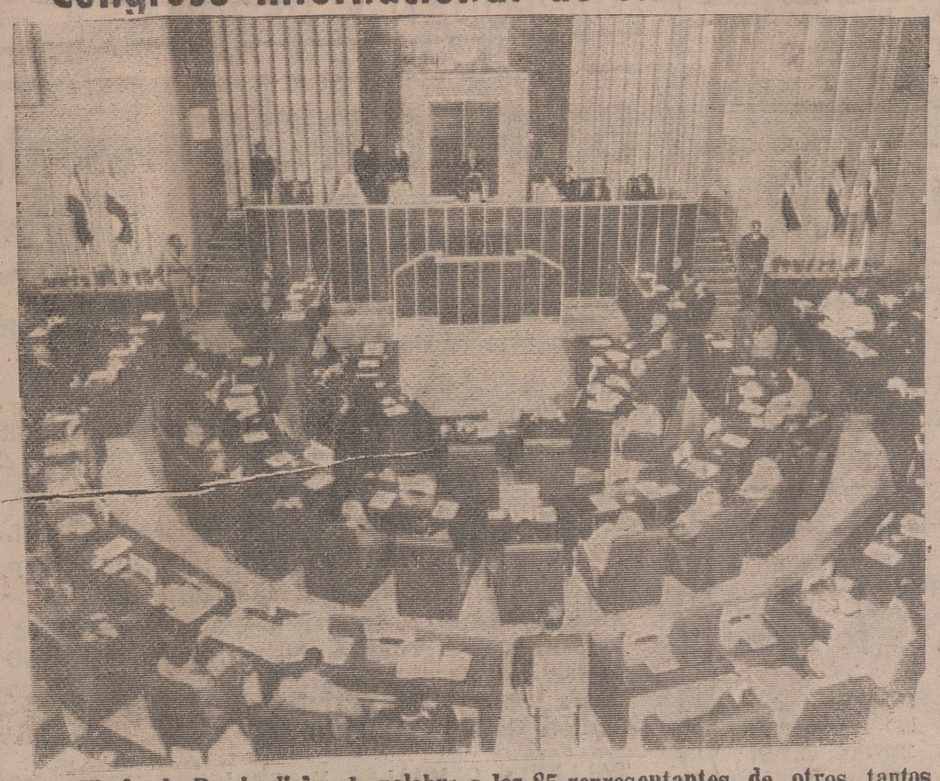

El sha de Persia dirige la palabra a los 85 representantes de otros tantos países que participan en la Conferencia Mundial sobre la Eliminación del Analfabetismo, que actualmente se está celebrando en Teherán. A la izquierda del sha está su esposa, Farah Diba. — (Foto "Fiel").

Primeras noticias de Ben Bella al cabo de tres meses

Según se dice, padece una «terrible enfermedad» y ha perdido facultades auditivas

CASABLANCA, 15. — El ex presidente de Argelia Ahmed Ben Bella sufre una "terrible enfermedad", asegura una carta en francés aparecida en el semanario "Liberación" —las autoridades se apresuraron a retirar el semanario de la circulación— La carta abierta dirigida al coronel Bumedien, reclamaba asistencia médica para el ex presidente, quien —según la misma— ya ha perdido gran parte de sus facultades auditivas.

También indica que Ben Bella ya había decidido someterse a una "delicada intervención quirúrgica" antes de ser derrocado y encarcelado el pasado mes de junio.

La carta aparece firmada por un doctor, Hafid Ibrahim, doctor de Medicina por la Facultad de París.

(Pasa a la última página)

SGCB2021

VENTANA A LA CALLE

Cada día "huele" más a fiestas.

Es que, amigos, "el guiso" está dando ya el último hervor ese que lo pone en el punto justo de degustación. Y, claro, su aroma sale ya fuera de "la cocina", se expande por todas partes y nos llega a la pituitaria.

Pues, mira, "huele" francamente bien la cosa, ¿verdad, ustedes?

Sinceramente —ahora que todavía estamos solos y nadie puede pensar que lo decimos para presumir delante de los forasteros— a nosotros nos "huele" a gloria. Tenemos ya, materialmente, la boca hecha agua. Estamos ansiosos de anudarnos la servilleta debajo de la barba —¡fuera etiquetas y remilgos, hombre!—, empuñar el tenedor y sentarnos a la mesa, bravamente dispuestos a dar buena cuenta de cuanto nos vayan sirviendo.

Mientras ese feliz y ya próximo momento llega, disimulamos nuestra espera observando los preparativos. Lo mismo que hacen esos comensales que procuran calmar su impaciencia viendo cómo preparan la mesa los camareros y, de paso, picando, si pueden, en los platillos esos de aceitunas que suelen sacar por anticipado, con admirable conocimiento de la psicología y del apetito del cliente.

Pues, sí. En eso andamos estos días. Gozándonos ya con los preparativos que Logroño y los logroñeses estamos realizando por todas partes, más diligentes y afanosos a medida que faltan menos días para que nos saquen el primer plato a la mesa. Y faltan poquísimos, carambita.

Ayer, por ejemplo, la actividad era realmente notable en las obras del nuevo alumbrado de la Gran Vía. Más que notable. Sobresaliente.

Se nos había asegurado que el alumbrado ese luciría, nuevecito y espléndido, en nuestras fiestas de San Mateo. Y, efectivamente, la cosa comenzó en las fechas previstas y se puso en marcha a ritmo satisfactorio. Las farolas hace ya bastante tiempo que están colocadas. Las dos hileras laterales, incluso ingresaron hace muchas fechas en la distinguida orden de caballeros cubiertos. Que hasta tienen el hongo puesto, vaya. Todo iba, en fin, la mar de bien. Mas, últimamente, el ritmo de los trabajos empezó a languidecer en forma alarmantísima. Y, uno, hombre de poca fe, empezó a dudar. ¿A que va a llegar San Mateo —nos decíamos— y se va a encontrar la Gran Vía a oscuras?

Pero, no. Ayer volvimos a recobrar la confianza. Daba gozo ver cómo iban quedando rápidamente colocadas las potentes lámparas de las farolas centrales, cómo iban y venían los operarios llevando y trayendo cables así de gordos, cómo iban quedando pavimentados de elegante terrazo los pasos de peatones y cómo todo.

Un cuadro realmente optimista de afanosa, diligente y fecunda actividad.

Que sí, que sí. A este paso, vaya si habrá luz estas fiestas en la Gran Vía. Se verá mucho mejor, desde luego, en qué deplorabilísimo estado se encuentran las aceras o, mejor dicho, la ausencia de aceras. Pero como damos por supuesto que, antes de que se dé la instalación por terminada, se ha de adecentar algo aquello, retirando las tierras y materiales sobrantes y alisando un poco el pavimento para hacerlo un poco más transitable y un poco menos ingrato a la vista, pues, venga el nuevo alumbrado bendito de Dios y cuanto antes.

Nosotros lo estamos esperando con verdadera ilusión y con franca impaciencia.

Mientras el emocionante momento llega, nos entretendremos picando alguna aceitunilla que otra.

* * *

HUCHA POPULAR

Otro caso atendido por la Hucha Popular:

Un envase de grageas de "Tetralen" para un enfermo necesitado. Importe, ciento setenta y cuatro (174) pesetas.

De aportaciones hemos recibido trescientas (300) pesetas de "Dos señoras", a las que hacemos presente nuestro agradecimiento.

Con esto, el fondo general, cifrado ayer en tres mil ciento treinta y dos (3.132) pesetas, pasa hoy a las tres mil doscientas cincuenta y ocho (3.258).

LA VIDA EN LA CIUDAD

IX Fiesta de la Vendimia Riojana

El «Cinema Diana» será el escenario de los Juegos Florales

Los Juegos Florales de la IX Fiesta de la Vendimia Riojana contarán este año con un nuevo escenario: el que brinda el Cinema Diana, amplio y vistoso, adecuado para este tipo de acontecimientos.

El escenario mencionado será testigo de la intervención de poetas y escritores tan destacados como son los premiados en el IX Certamen de Exaltación de Valores Riojanos, que patrocina la Caja de Ahorros y Monte de Piedad de Zaragoza, Aragón y Rioja. Don Victoriano Crémer, redactor del diario leonés "Proa", de Radio León y colaborador de "A B C", es además premio nacional de poesía, y premio Boscan de poesía. En segundo lugar, don Federico Salvador Puy, de Burgos, firma también con gran prestigio en ámbitos nacionales. Don Ladislao Gil Munilla, de Haro, ya conocido en la historia de los Juegos Florales riojanos. Don Jacobo Meléndez Martínez, de Córdoba, también conocido para los asistentes a los Juegos Florales de nuestras fiestas. Y don Lorenzo Guardiola Tomás, médico en Jumilla (Murcia).

La Comisión organizadora nos recuerda que las invitaciones para asistir a este máximo acontecimiento literario de la Rioja Pueden adquirirse en la Secretaría General de las Fiestas, mañana y tarde. Igualmente, para la cena de gala y baile de sociedad que seguirá a los Juegos Florales y que tendrá lugar en el Círculo Logroñés, pueden adquirirse en el mismo Círculo.

SUSCRIPCION DE "PEÑAS"

La Comisión organizadora advierte que las "peñas" que quieran participar en el Pregón y batalla de flores del próximo lunes, día 20, y en consecuencia hacerse merecedores de la subvención de 1.500 Ptas., habrán de inscribirse antes de las dos y media de la tarde de hoy, en la Secretaría General de las Fiestas (edificio anejo a la Diputación Provincial, Vara de Rey, 3).

AGENDA DEL DIA

SANTORAL

SANTOS DE HOY.—Cornelio, Cipriano, Eufemia, Abundio, Juan, Lucía, Rogelio y Sebastiana.

SANTOS DE MAÑANA. — Francisco, Pedro, Justino, Adriana, Narciso, Gordiano y Teodora.

MISAS VESPERTINAS

(EN DIAS NO FESTIVOS)

A las siete y media Santiago, Santa Teresita y Valvanera. A las ocho menos cuarto, Palacio y San Bartolomé. A las ocho, Redonda, Carmelitas, Corazón de María, San Antonio de Padua y San José Obrero.

NATALICIOS

Tres inscripciones de nacimientos se verificaron ayer en el Registro Civil. De ellas, dos correspondieron al género femenino. A los recién nacidos les fueron impuestos los siguientes nombres: María Cristina, hija de don Lorenzo Marín Santibáñez y de doña Elvira del Castillo Cortez; Lucía, hija de don Heliodoro Ruiz Redondo y de doña Lucía Cipriain A., y Juan Cruz, hijo de don Hilario Murcia Baños y de doña Carmen Sáenz Fernández, todos ellos residentes en Logroño, y para quienes enviamos nuestra más cordial enhorabuena.

MATRIMONIOS

Valeriano Bezares Bezares con Antonia Uridiain García; Juan Antonio Milani San Millán con Blanca Lopez Sancho; Dionisio Domingo Hernán Villoslada con Ana Rosa Martínez Iñiguez; Teodoro Moreno Pacheco con María Luisa Cuadra Fernández, y Julián Daroca Reinares con Ana Latorre Aragón.

SERVICIO FARMACEUTICO

Don Fernando Martínez Muñoz, República Argentina, 1, y señorita María Eugenia Fernández Baroja Marrodán, Calvo Sotelo, 27.

CUPON PRO CIEGOS

Número premiado ayer

022

Hace 25 años

LUNES, 15 DE SEPTIEMBRE DE 1949

EN ESPAÑA

Apertura de los Tribunales

Se celebró en el Palacio de Justicia la apertura de los Tribunales. Presidió la ceremonia el ministro de Justicia, don Esteban Bilbao, y asistieron el presidente del Tribunal Supremo, señor Clemente de Diego; fiscal, don Blas Pérez, y los cinco presidente de las respectivas Salas del Supremo. El secretario del Supremo, señor Torno, leyó el decreto de apertura. El ministro de Justicia pronunció un brillante discurso.

—Por ley se creaba el Instituto de Estudios de la Administración Local, cuyos fines eran el estudio, investigación, enseñanza y propaganda de la Administración Local y la formación y perfeccionamiento de gestores y empleados.

EN LOGROÑO

Habían abierto sus puertas las barracas de feria, atracciones y tio-vivos, notándose en toda la ciudad la animación propia de los días que preceden inmediatamente a las fiestas de San Mateo.

—En la iglesia de Santiago contrajeron matrimonio la señorita Carmen González Fernández con el propietario calahorrano don Juan Marrodán Sáenz.

—También en la iglesia de Santiago fueron leídas las primeras amonestaciones de la señorita Rosita Casteliet Pastor con don José María Carreras, arquitecto de nuestra capital, de distinguida familia catalana.

EN EL EXTRANJERO

Las tropas italianas ocupan Sollum

Según comunicado de Londres, transmitiendo uno de El Cairo, las fuerzas italianas habían entrado en Sollum. El parte italiano agregaba que en la operación fueron destruidos cincuenta carros blindados británicos, y que los ingleses en su retirada incendiaron numerosos depósitos.

La aviación alemana seguía actuando intensamente sobre Londres. La británica, sobre aeródromos en Bélgica, Holanda y Norte de Francia.

Hace 50 años

SABADO, 16 DE SEPTIEMBRE DE 1915

Sabotajes en Estados Unidos

En Norteamérica se sucedían los atentados contra fábricas de material de guerra con destino a los aliados. Ultimamente, en Nueva York fue colocada una bomba en un barco, estallando antes de zarpar para Inglaterra, pero destruyó la carga, valorada en más de 100.000 dolares. También conspiraban los alemanes para provocar una huelga en los puertos.

En Rusia continuaba el avance alemán al Este de Grodno y al Sur del Nienem. Las tropas del príncipe Leopoldo de Braviera y las del general Mackensen perseguían a los rusos en los sectores de sus respectivos mandos.

En los demás frentes, nada nuevo que señalar.

OTRAS NOTICIAS

El ministro de la Gobernación, señor Sánchez Guerra, manifestó que el Gobierno había acordado aplazar la subida del precio del pan indefinidamente, y que trataría de resolver el conflicto.

—El rey admitió la dimisión del alcalde de Madrid, señor Prast, nombrando para sustituir a éste al señor Prado-Palacios.

Responde la nueva plaza de toros

Se hicieron con pleno éxito las pruebas de la nueva plaza de toros logroñesa. Por la mañana temprano se cargó un tramo del tendido, del último construido, en una superficie de sesenta metros cuadrados, con un peso de 50 toneladas, o sea con 833 kilos por metro cuadrado, triple de la resistencia calculada, y colocados los flexímetros a las siete de la tarde habían acusado los aparatos dos milímetros, flecha inapreciable. Con tal motivo, recibieron muchas felicitaciones los representantes de la casa constructora, el Consejo de Administración de la plaza y el arquitecto, señor Alamo, autor del proyecto.

—Fueron desencajonados los toros de Veragua para la primera corrida, que fueron muy aplaudidos por el público que asistió. Se recaudaron 800 pesetas.

—Los periódicos de Vitoria, decían: "El martes, miércoles y jueves, no van a quedar en Vitoria ni los de puertas". No se hablaba de otra cosa que de ir a Vitoria a ver sus magníficas corridas.

Próxima apertura Garaje La Cierva

En Ingeniero La Cierva, 4 y 6

Se admiten vehículos guardería, lavado y engrase. Asistencia técnica.

Practicante

Hace falta en Mendavia (Navarra). Información, el titular, Venancio Benito, próximo a jubilarse.

LUBRIFICANTES

Solamente marcas de garantía.

Viuda de CELSO RUBIO

PIO XII, 18. LOGROÑO

Empleado administrativo

precisamos con prácticas oficina; Bachillerato o preparación equivalente, cumplido servicio militar, menor de 35 años, buenas referencias, para empleo fijo en Logroño Cía. Seguros primer orden. Escribir con datos personales, conocimientos, empleos anteriores, etc., a Oficina de Colocación. Referencia núm. 7.973. Reservas colocados.

Alicante Salida, 21 septiembre. 10 días. Todo incluido, 3.720 Ptas.

Andalucía Salida, 3 octubre. 10 días. Todo incluido, 4.950 Ptas.

A Palma de Mallorca

Transporte en autopullman de lujo y AVION

Salida, el 12 de octubre. 6 días. Todo incluido, 3.100 pesetas

ESTAS SALIDAS SON GARANTIZADAS DESDE LOGROÑO

Viajes Aralar

Plaza Héroes Toledo, 12. Teli. 211859. CALZADOS VERANO

SANATORIO VELAZQUEZ

CLINICA MEDICO QUIRURGICA DE ESPECIALIDADES

Director Médico:

Don Domingo Alvarez Ruiz de Viñaspre

AVDA. CLUB DEPORTIVO, S/N.

TELEFONO 21.42.03 (CENTRALITA)

C. S. P. 567)

LIQUIDACION

de muebles de formica

Mesas (cualquier tamaño) ..... a 500 Pts. unidad

Sillas ..... a 230 Pts. unidad

Banquetas ..... a 100 Pts. unidad

Exposición: Miguel Villanueva, 10

(PASAJE COMERCIAL)

MARRODAN Y REZOLA S.A.

Electrodomesticos — Ferreteria — Plasticos

MARRODAN Y REZOLA S.A.

BARREIROS presenta la mayor gama de TRACTORES

R-350. s Viñero — Frutal, 36 C.V. Elevador con control automático de carga y profundidad LABRAMATIC-40.

R-335. s. El más económico en consumo y más potente en su clase.

R-500 s. Potencia, 52 C.V. Elevador automático LABRAMATIC-58.

R-545. s. Potencia, 77 C.V. Más potente y robusto que el que más.

(Datos de potencias oficiales)

DOS AÑOS DE GARANTIA REAL

COMPRE VD. UN TRACTOR BARREIROS Y PAGUELO A SU COMODIDAD

AGROMOTOR, S. A. Vara de Rey, 31. Teléfono 22 02 00 — LOGROÑO

Agromotor, S. A. Teléfono 266 — SANTO DOMINGO DE LA CALZADA

Talleres Nogués — HARO

Tomás López — CALAHORRA

Agrícola Galán — ALFARO

TALLERES OFICIALES Y SERVICIO TECNICO MOVIL: EN LOGROÑO, CALAHORRA, SANTO DOMINGO Y HARO

A Valvanera

EMPRESA GUINEA

Domingos y festivos

Salida, a las 8'30.

Regreso, a las 6'30 tarde.

Billetes: Estación de Autobuses, ventanilla n.º 5.

Compañía Telefónica Nacional de España

SE ADMITE PERSONAL DE 17 A 27 AÑOS, PARA CURSILLO CAPACITACION DE MECANICOS

Informes, en Central de Teléfonos

Oficina de Colocación. Referencia número 6.708

TRESILLOS METALICOS...

SOFAS CAMA...

BUTACAS TV RECLINABLES...

SILLAS TAPIZADAS...

DIRECTAMENTE DEL FABRICANTE AL CONSUMIDOR

VISITE LA FABRICA:

Manufacturas Metálicas EMAR, S.L.

GALICIA, 14-16. — LOGROÑO

(Traseras Transportes Ochoa)

El tiempo, ayer

Máxima, 28'4 grados, a las 17; mínima, 10'8, a las 7'00, y media, 19'6. Presión atmosférica, 731'2. Humedad relativa: Máxima, 90 %, a las 7'00, y mínima, 40 %, a las 17. Lució el sol 10 horas y 30 minutos.

LA VIDA EN LA CIUDAD

Así trabaja la Comisión de Compra de Excedentes de Vino

Más de noventa y cinco millones de pesetas obtuvieron los productores riojanos en la pasada campaña por venta de alcoholes

12.450.000 pesetas en préstamos a las catorce Cooperativas de la provincia

La Rioja vive de la tierra, de la viñas o de las huertas. Hablar de esta región es lo mismo que hablar de vino. El sol, la tierra y los secretos de la elaboración, transmitidos de padre a hijos, le han dado renombre internacional. Pero los métodos de trabajo han cambiado; el individualismo va dejando paso a la colaboración que facilita el trabajo y hace disminuir los riesgos. Las pequeñas bodegas familiares desaparecen para dar paso a las Cooperativas, que, por otra parte, reciben protección del Estado.

Muchas familias riojanas viven del vino y no pueden correr el riesgo de que una cosecha abundante les prive de compradores. Por otra parte, las labores de la vendimia han subido extraordinariamente los costos a causa de la falta de brazos de obreros eventuales, y pagar ese desembolso inicial antes de que se pueda dar salida a los vinos a los mostos es un grave problema. Para resolver todas estas situaciones comenzó a funcionar en Logroño, en 1957, la Comisión de Compra de Excedentes de Vino.

Don Fernando Borque se encarga de estos asuntos en la Comisaría de Abastecimientos y Transportes. Está al frente de esta sección desde los comienzos.

—¿En qué consistía la primitiva labor de la Comisión?

—Precisamente en ese año, 1957, por la abundancia de la cosecha, los precios bajaron mucho. Por eso se estableció un precio de garantía. Los agricultores podían acogerse a él vendiendo sus vinos a la Comisión

—Concretamente en la última temporada, ¿cuál fue su labor?

—Ahora, en cuanto a compra - venta de productos del vino se realizan dos procedimientos. En el de quema directa, los productores se ponen en contacto con la fábrica y la Comisión les compra los alcoholes a 35'40 pesetas litro (la Comisión paga 2'40 más por impuesto). La campaña pasada dio las siguientes cifras: 623 productores vendieron 10.058.000 por valor de pesetas 67.574.000

El otro sistema consiste en la llamada inmovilización. El agricultor ofrece su vino a ese mismo precio de garantía, el mismo que el del mercado, a la Comisión que le paga inmediatamente el 80 %, y el total en el momento de la entrega del vino de fábrica. En 196[illegible] se acogieron a este sistema 305 productores (entre ellos siete Cooperativas) e inmovilizaron 10.500.000 litros, por valor de 48.000.000 de pesetas.

cqfluc5m

— Préstamos a Cooperativas

—¿Por qué procedimiento se hacen los préstamos?

—A las Cooperativas se les facilita una peseta por litro de vino elaborado. El interés es reducidísimo, tanto que se le llama dinero barato. Como garantía se tiene el vino almacenado. En la última campaña, a las 14 Cooperativas que hay en la provincia se les facilitó 12.450.000 pesetas.

—En qué emplean las Cooperativas los préstamos?

—Las labores de la recolección suponen un gasto considerable, que los productores deben cubrir inmediatamente, antes, claro está, de que el vino pueda estar en condiciones de venta normal. Si no se solucionara rápidamente, podría darse el caso de que los especuladores comenzaran a actuar. Esto es justamente lo que se trata de evitar. Este primer desembolso de préstamos resuelve el problema planteado.

—Una peseta litro, ¿no es un precio excesivamente bajo?

—Este año, según acuerdo oficial, se ha elevado el pago a 1'20 ó 1'40, según las posibilidades de cada Comisión.

—Los vinos inmovilizados la pasada campaña, ¿están completamente convertidos en alcohol?

—Todavía quedan aproximadamente de litros. De todas formas, se terminará la operación antes de que comience la recolección.

—¿Se ha dado el caso de que algún productor intente recuperar parte de su vino inmovilizado?

—Aunque no en grandes cantidades, todos los años se da algún caso. Este año se desmovilizaron unos 300.000 litros.

— ¿Por qué descuidan los agricultores las calidades?

—¿Influye en los agricultores la seguridad de tener la cosecha vendida a buen precio, en las calidades?

—Desgraciadamente, sí. Y esto supone un grave perjuicio para ellos. A veces recibimos solicitudes de importantes cantidades para la exportación, pero no conseguimos cubrir las exigencias de calidad. En este sentido convendría que los productores apreciaran la ventaja que les supondría económicamente cuidar la calidades de los vinos, y mucho más con vistas al futuro, pues cada vez la competencia internacional se hace más difícil.

Ofa BEZUNARTEA

La fiesta del Círculo Logroñés

Anunciada la simpática y elegante fiesta de la gala de debutantes del Círculo Logroñés, que como es sabido está señalada con el máximo acierto para la víspera de San Mateeo, se nota ya en el ambiente la buena acogida que ha tenido ese acuerdo de la directiva del Círculo, especialmente, claro está, entre el que ya se supone será núcleo numeroso de las bellas señoritas debutantes, pero también entre todos los jóvenes, deseosos de coadyuvar a que la fiesta sea un brillante florón en las jornadas alegres de San Mateo, fiesta de sociedad en la que indudablemente estarán presentes también los socios que pasrpn la raya de los años mozos.

SUCESOS LOCALES

Detención de dos menores por supuestos hurtos

Han sido detenidos por funcionarios de la B. I. C. dos menores a quienes se les acusa de haber cometido varias fechorías en nuestra capital.

Entre los hechos confesados por los mismos, se cuenta el robo de unos cepillos a tres iglesias, el de una tienda de comestibles, el hurto de dos mantas de un camión perteneciente a una agencia de transporte y, además, el de una motocicleta que más tarde abandonaron en la parte trasera de la plaza de toros. En su «trabajo» utilizaban herramientas de zapatería, que también las habían sustraído.

Los menores fueron puestos a disposición de las autoridades competentes, habiéndoseles intervenido antes una importante cantidad de dinero y diversos objetos procedentes de sus sustracciones.

Sustracciones de dinero y de un borriquillo

Ante la Comisaría de Policía ha presentado denuncia don Francisco García de Vinuesa por la sustracción de 2.600 pesetas en dinero en efectivo que tenía en la farmacia de su propiedad.

Asimismo, doña Casimira Ugal Echeverría, domiciliada en la Senda de los Enamorados ha denunciado la sustracción de un borrico pequeño, casi blanco, que permanecía atado en una huerta cercana a su domicilio.

Después de reñir se denuncian ante la Policía

Después de sostener una fenomenal riña por cuestiones de vecindad, se presentaron por separado en la Comisaría de Policía María Mata Martínez, domiciliada en la carretera del Cristo, y Angeles Pérez Carrillo, domiciliada en la calle del Oeste.

Tras de sus denuncias, ambas fueron puestas a disposición del Juzgado Municipal.

Detenidos por coger uvas

Jesús Martínez Andrés y Alipio Sánchez Vidal, dos jóvenes estudiantes de 18 años, fueron detenidos a las ocho de la tarde de ayer cuando se dedicaban a coger uvas en los jardines de la Plazoleta del Instituto.

Herido por accidente de tráfico

Antonio Puga, de 25 años, resultó herido en accidente de tráfico cuando se dirigía de Nájera a Badarán. Las heridas recibidas fueron leves y están localizadas en la nariz y mentón, con erosiones en ambas piernas y ligera contusión en el hombro izquierdo.

Repetidor Puerto de Herrera

ROGANDO ENVIO DE CONTROL DE RECEPCION

El encargado del poste repetidor del Puerto Herrera nos envía la siguiente nota, con ruego de publicación:

Suplicamos a los telespectadores de las comarcas entre Haro y Santo Domingo de la Calzada y Llanos de Bureba (Burgos) envíen a la Delegación Provincial de Información y Turismo de Logroño, Miguel Villanueva, 7, control de recepción, ya que desde el pasado lunes día 13 está funcionando una cortina radiante de dipolos, destinada a cubrir esa zona.

Notas y avisos

DELEGACION DE HACIENDA

Libramientos puestos al pago

En la Depositaría-Pagaduría de la Delegación de Hacienda se hallan al pago los extendidos a favor de Antonio Lacambra Rubio, delegado jefe Centro Telecomunicación, Félix Herrero Martínez, Fortunato Zabalo Carrillo, Francisco Cenzano Sanjuán, Gerardo Maza García, habilitado Distrito Forestal, Hilario Ramos Galilea, Ignacio Zumeta Olano, Jacinta Martín Aragón, Juan José Presa Santos, Lorenzo Arregui Martínez, Luis Gallo Seda, Marciano Cambra Santamaría, presidente del Tribunal Tutelar de Menores, Ramón Morales Infante, Ramón Moreno Amestoy, Secundino Alarcia Herrera, Santiago Zangróniz Bobadilla, Cesáreo López Maestro, Eva Sáinz Ortigosa, Fernando Torrecilla Baños, Francisco Arruga Sáinz y otra, Francisco Sánhez Ortega, Lucía González Díez y cinco más, Vicente Ramírez Pascual, Victoriano Infante Albaina, Cecilio Hernáiz Ansótegui, Elías Ruiz Andrés, Gonzalo León de Pablo, Manuel Gutiérrez San Miguel, María Cruz Vázquez, Miguel Cañas Dueñas, Pedro Domínguez Domínguez y Román Mani Miralles

¿...conoce el origen y escudo de sus apellidos...?

Si los ignora, escriba a Heráldica-Hispana. Apartado de Correos núm. 114. Vitoria, y recibirá un Estudio completo de los mismos por el importe de cien pesetas cada uno.

En el Hogar Catalán

Interesante conferencia de don Juan Biosca

Foto "ALBE"

ayer su ciclo septembrino de conferencias con la presencia de don Juan Biosca Tabení, director comercial de la España Industrial y profesor de Ventas y Organización de la Universidad de Barcelona y profesor asimismo del Seminario de Marketing del citado centro docente. Es interesante señalar la labor que constantemente desarrolla el Hogar Catalán en este sentido cultural, faceta verdaderamente importante en la misión de este tipo de instituciones.

El profesor Biosca disertó sobre el tema "El marketing audit en la dirección comercial de las empresas", y comenzó diciendo:

"La rápida aceleración de los fenómenos económicos, a consecuencia de que nuestro mundo entra en el libre juego de una economía de mercado, obliga a gobernantes y gobernados a buscar soluciones idóneas a los problemas actuales de cara al futuro, bajo el signo de lo social que hoy domina en las economías mundiales".

Hizo a continuación un estudio de la situación actual del mercado español, y añadió: "El Plan de Desarrollo, puesto en marcha bajo el signo indicativo, coloca en manos del empresario español la responsabilidad casi total de lograr para todos un nivel de vida superior y que permita tutearnos con los países desarrollados en plazo más o menos breve".

Dijo a continuación que la moderna economía de mercado exige una continua atención por parte de todos, pues los factores que intervienen en la producción, empujados por la competencia, se confunden y suceden a velocidad de vértigo.

"Las técnicas del marketing audit —expuso más adelante el profesor Biosca— son una forma sistemática y analítica de intuir o descubrir los problemas en su fase inicial, que es cuando tienen posibilidad de solución. A través de unos seminarios internos entre el cuadro de mandos y la fijación de los criterios se obtienen los datos cuantitativos y cualitativos que permiten conocer los puntos débiles y los puntos fuertes de la empresa".

Finalmente, don Juan Biosca expuso las ventajas obtenidas a través de esta técnica, siendo muy aplaudido al concluir su conferencia, a la que siguió un interesante coloquio.

VIAJES ECUADOR

¡¡ EXCURSIONES !!

GALICIA

1.º octubre. Seis días, visitando Burgos, León, Astorga, Vigo, La Toja, Villagarcía de Arosa, Santiago, La Coruña, Gijón, Covadonga y Santander. Todo incluido, hoteles de segunda, 2.400 pesetas.

ANDALUCIA

Salida: 15 sepbre. 11 días, visitando Córdoba, Sevilla, Jerez de la Frontera, Cádiz, Torremolinos, Málaga y Granada. Todo incluido: hoteles 1.ª 5.000 pesetas.

¡¡BENIDORM!!

Salidas: 3, 17 y 31 octubre. Ocho maravillosos días. Todo incluido: 2.700 pesetas.

¡¡PALMA DE MALLORCA!!

Salidas: 1, 15 y 19 octubre. Nueve días inolvidables. Estancia en hoteles de primera con piscina. Viaje en avión o barco, 4.100 pesetas.

Solicite programas en

VIAJES ECUADOR

Agencia Grupo A. Título 68. Avda. España, 2. Telf. 220454. Enfrente Estación Autobuses LOGROÑO

Se traspasa

Local situado en el Espolón. Informes: Teléfono 220639

LA CASA DE LOS BOLSOS
LA CASA DE LAS MALETAS
CURTIDOS
EMILIANO ALONSO, S.L.
MAGNIFICA EXPOSICION
DE BOLSOS DE TEMPORADA
EQUIPAJES COMPLETOS DE LAS MEJORES CALIDADES
Surtido - Economía - Calidad
GENERAL MOLA, 16 — TELEFONO 211526

Estampaciones PISA

Etiquetas de todas clases para el comercio y la industria.
Autoadhesivas - Metalizadas.
En seda para la confección.
Teléfonos 212555 - 211827

LAMPARAS ESCOBAR
JUAN LOBO, 3. — LOGROÑO

Rótulos luminosos
Banderolas y Plafones
TECO
Unica fábrica en Logroño y provincia que por su avanzada técnica le resolverá su anuncio en 48 horas
PIDA PRESUPUESTO SIN COMPROMISO EN CAMINO CASCAJOS. "VILLA EMILIA"

GUARDERIA DE VEHICULOS
JOVER
M. MURRIETA, 34-36 — TELEFONO 211053

Ligerísima portátil indispensable en el hogar, al hombre de carrera, al estudiante y al comerciante. Va provista de un elegante estuche de moderna concepción

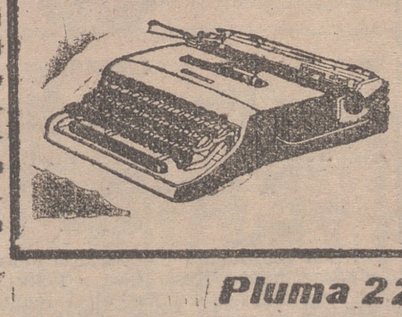

Pluma 22
hispano olivetti
DE MIGUEL, HNOS. - Calvo Sotelo, 9 - Teléfono 1767

Compañía Telefónica Nacional de España
Necesitamos peones de 18 a 27 años, fácil acceso plantilla. Informes, teléfono 211926. Oficina de Colocación. Referencia núm. 6.708.

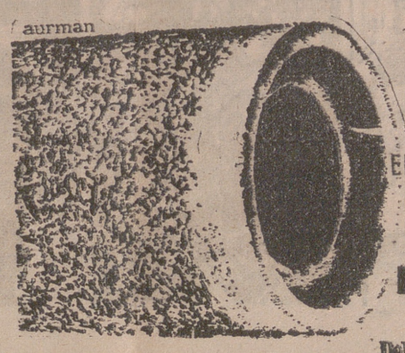

drenaje perfecto con
POROSIT
El tubo de permeabilidad absoluta
EN: CARRETERAS - MINAS - FERROCARRILES - AEROPUERTOS - CAMPOS DE DEPORTES - FINCAS AGRICOLAS, ETC. ETC.
INDUSTRIAS DEL CEMENTO, S.A.
FABRICA: SESTAO-GALINDO Tnos. 253900 y 253909
Delegación para Logroño: Pedro Parellada - Calvo Sotelo, 31 - A, 5.º izqda. - Telf. 1470 - Logroño

SGCB2021

Sorteo de la Lotería. -- Lista completa

PREMIOS MAYORES

MADRID, 15.—Relación de los premios mayores del sorteo de la Lotería Nacional celebrado en el día de hoy:

Premiado con 2.000.000 de pesetas

50.625.—Barcelona.

Premiado con 1.000.000 de pesetas

36.899.—Arrecife, Barcelona, Madrid, La Línea de la Concepción, Salamanca y Burgos.

Premiado con 500.000 pesetas

9.092.—Albacete, Barcelona, Madrid, Las Palmas, Cartagena y Bilbao.

Premiados con 50.000 pesetas

6.982 — 19.380 — 33.454 (Haro).

Premiados con 30.000 pesetas

2.480 — 3.168 — 3.464
14.042 — 14.831 — 18.661
28.806 — 35.456 — 35.566 (Calahorra) 37.974 — 41.545
43.526 — 43.674 — 57.810
58.099

Premiados con 40.000 pesetas

Los números 50.624 y 50.626, anterior y posterior al del primer premio.

Premiados con 20.000 pesetas

Los números 36.898 y 36.900, anterior y posterior al del segundo premio.

Premiados con 15.250 pesetas

Los números 9.091 y 9.093, anterior y posterior al del tercer premio.

Premiados con 5.000 pesetas

Todos los números terminados en 25.

Y todos los números correspondientes a las centenas de los premios primero, segundo y tercero.

Reintegro de 500 pesetas

Todos los números terminados en CINCO.

Premiados con 5.000 Ptas.

CENTENA

616 503 681 259 178 167 797 507
545 653 980 723 823 573 535 203
8333 584 269 110 418 860

MIL

940 365 785 834 653 336 071 597
363 435 422 926 280 769 828 299
797 283 704 560 744 249 503 338
050 489 703 513 155 943

DOS MIL

899 464 719 499 922 817 302 140
091 133 373 235 544 579 592 230
497 239 331 668 567 094 637 687
607 739 641 387 813 191 666 017
295 493 442 987 562 813

TRES MIL

964 522 106 867 627 444 315 960
857 923 147 801 501 614 465 201
003 243 699 511 473 926 649 717
219 773 415 897 509 767 871 991
676 783 306 574 428 836 623 617
518

CUATRO MIL

110 169 816 003 414 391 970 359
424 772 737 253 423 144 114 541
529 249 033 712 995 312 794 725
080 710 084 720 379 248 980 228
949 344 019 457 333 071 979 337

CINCO MIL

062 411 855 108 276 069 862 067
056 186 236 996 597 362 318 408
419 361 252 454 690 667 209 064
470 497 772 084 648 745 035 464

SEIS MIL

682 463 091 878 210 891 567 185
186 135 266 319 244 313 118 742
336 087 639 667 689 500 665

SIETE MIL

815 248 740 915 938 169 558 974
604 470 393 942 320 117 069 503
672 348 022 484 041 300 059 091
721 641

OCHO MIL

462 252 801 103 899 862 809 841
374 605 927 291 864 301 838 161
333 403 165 051 222 963 488 709
069 840 009 823 140 145 654 306
088 435 480 311 630

NUEVE MIL

122 411 464 113 270 734 695 381
029 769 280 396 700 961 039 713
445 260 384 457 458 392 491 225
347 909 967 855 653 985 868 742
435 299 881 316 036 351

DIEZ MIL

853 571 315 890 466 502 241 260
065 455 849 274 061 938 351 913
444 700 037 490 239 433 976 640
846 103 944 169 295 967 456 887
191 180 208 580 963

ONCE MIL

289 987 157 212 966 253 407 585
923 781 190 293 956 619 770 696
175 933 540 510 448 099 888 575
281 803 194 276

DOCE MIL

004 243 281 408 784 226 256 657
569 198 783 282 371 214 112 116
395 961 906 058 691 603 525 264
724 876 118 509 484 588

TRECE MIL

553 291 447 367 214 940 722 113
688 860 349 622 204 803 042 601
171 048 107 790 533 050 530 014
891 222 334 387 683 486 850 244
483 902 275 110 179 149

CATORCE MIL

368 307 466 361 844 930 770 895
215 445 320 236 852 837 565 075
611 725 776 021 256 377 588 552
665 729 409 763 072

QUINCE MIL

794 505 928 924 678 335 450 135
331 686 471 432 308 027 803 298
195 347 958 318 764 197 052 358
194 166 632 344 993 535 964 664
208 629 034 980 614 090 190 123
029 529

DIECISEIS MIL

709 805 678 934 954 789 134 857
110 909 340 409 260 799 658 464
356 263 798 216 162 487 661 749
157 062 334 997 971 804 773

DIECISIETE MIL

016 280 257 416 306 985 432 789
895 765 600 115 832 722 883 741
589 458 119 773 189 352 518 316
425 573

DIECIOCHO MIL

557 823 485 607 460 645 583 146
995 865 456 207 861 747 635 329
655 680 313 198 280 078 806 725
174 739 079 647 116 330 332 847

DIECINUEVE MIL

244 194 958 465 425 890 916 170
878 400 351 141 424 673 562 691
046 329 450 466 432 492 954 532
197 843 985 872 708 234 222 605

VEINTE MIL

238 789 489 694 016 200 106 130
259 916 205 144 171 766 223 737
143 162 257 512 323 747 478 740
821 499 558 078

VEINTE Y UN MIL

818 051 087 703 506 222 034 772
349 581 839 464 436 252 775 200
663 072 851 229 596 227 825 635
524 138 652 379 773 863 690 984
048 625

VEINTIDOS MIL

304 417 864 916 642 294 720 246
447 756 266 034 422 469 161 535
747 670 767 787 602 482 387 321
529 683 880 620 933 527 800 108
256

VEINTITRES MIL

407 865 250 300 040 449 723 159
007 680 149 026 469 145 873 283
221 063 219 967 796

VEINTICUATRO MIL

702 669 069 964 294 563 756 296
588 404 068 515 376 794 366 882
123 227 888 962 670 975 257 446
284 507 688 659 668 108 666 070
618 786 528 858 417 050 953 959
427

VEINTICINCO MIL

019 959 178 429 875 030 624 833
463 381 571 148 602 272 757 905
177 217 528 102 494 902 610 493

VEINTISEIS MIL

545 261 269 969 020 787 696 087
405 077 278 190 082 806 287 298
343 260 576 918 519 737 868 912
021 918 770 750 270 230 240 460
094 703 948 686 370

VEINTISIETE MIL

573 761 784 081 399 602 517 329
742 628 637 736 108 711 661 733
538 049 520 878 797 286 298 791
145 674 129 055 752 273 815 234
709 763 236 443 469

VEINTIOCHO MIL

392 727 304 559 166 485 898 258
540 862 880 526 853 217 137 736
108 711 678 947 642 186 848 883
742 255 142 967 610 446 617 535
442 505

VEINTINUEVE MIL

889 573 806 014 071 073 654 720
662 233 577 147 055 100 490 945
628 808 964 510 944 957 358 106
583 911 144 052 136 401 103 608
640 419

TREINTA MIL

757 406 600 299 470 155 156 667
340 763 832 353 533 992 053 314
011 391 362 134 073 980 371

TREINTA Y UN MIL

501 737 821 876 453 669 571 898
795 073 692 761 929 055 183 525
236 108 135 798 854 117 223 837
908 311

TREINTA Y DOS MIL

269 113 062 008 207 176 542 518
921 840 723 480 759 754 477 328
283 724 322 002 205 118 767 431

TREINTA Y TRES MIL

354 932 358 620 660 867 661 576
835 445 322 556 336 679 779 102
129 648 799 187 324 499 104 757
415 189

TREINTA Y CUATRO MIL

877 401 120 979 218 977 402 408
955 409 216 045 567 071 913 764
556 412 031 134 081 474 714 337
473 141 152 587 126 526

TREINTA Y CINCO MIL

136 660 119 997 084 245 769 721
929 548 009 122 287 778 167 820
802 246 859 451 631 076 928 564
120 841

TREINTA Y SEIS MIL

191 120 494 772 753 030 482 546
200 055 438 282 312 945 816 322
591 838 577 064 584 320 760 662
987 441 361 117 433

TREINTA Y SIETE MIL

961 539 758 623 376 848 635 954
115 618 986 573 158 735 609 778
209 368 729 426 620 709 548 275
494 031 354

TREINTA Y OCHO MIL

878 418 751 875 699 395 932 804
634 165 419 189 148 141 051 388
500 486 288 292 075 575 025 614
920 094

TREINTA Y NUEVE MIL

926 859 479 119 401 363 192 026
679 108 864 562 521 059 092 231
941 298 229 130 687 775 303 158
312 308 052 529

CUARENTA MIL

417 545 965 463 482 789 476 193
619 498 573 189 306 474 645 905
979 606 227 409 229 255 445 778
859 982 010 364 954 798 429

CUARENTA Y UN MIL

742 746 299 209 837 503 324 261
275 352 768 189 591 337 015 097
672 550 236 298 623 188 720 346
924 962 790 518 030 961 541 070
334 237 737 410

CUARENTA Y DOS MIL

786 346 682 688 575 570 751 699
608 140 486 542 044 343 892 575
081 483

CUARENTA Y TRES MIL

988 560 653 771 086 961 545 567
724 972 825 545 903 032 815 166
038 795 275 700 036 409 500 325
075 171 776 573 688 129

CUARENTA Y CUATRO MIL

825 782 906 350 981 688 725 650
435 875 254 443 513 025 735 484
764 635 899 766 079 740 610 263

CUARENTA Y CINCO MIL

192 706 847 063 667 846 648 710
632 415 995 385 622 064 831 023
283 865 147 199 779 048 376 657
240 251 269 827 317 228 517

CUARENTA Y SEIS MIL

024 193 998 403 549 233 384 954
134 607 702 340 010 729 851 072
548 608 534 818 721 480 913 357
192 557 073 573 578 300 397 257
982 729 857 349 643 067 679

CUARENTA Y SIETE MIL

180 078 596 992 582 955 309 474
945 632 538 054 524 302 773 670
983 738 169 090 176 862 430

CUARENTA Y OCHO MIL

874 283 764 615 556 972 804 863
819 253 350 295 565 263 814 502
232 785 957 018 638 966 036 851
975 313 420 569 794 339 872 957
495 506 899 505 485 008 331 902
740 564 734 092 593

CUARENTA Y NUEVE MIL

081 525 131 096 363 856 325 576
682 226 140 414 496 390 927 564
232 365 476 199 130 137 104 630

CINCUENTA MIL

608 429 170 368 138 359 584 525
078 879 047 060 695 242 312 408
745 905 389 059 806 117 799 228
965 569 461 361 385 079 523 579
293 458 583 682 125 829 697 409
001

CINCUENTA Y UN MIL

601 298 064 329 234 108 611 255
861 867 758 280 551 136 936 721
201 956 225 703 697 394 991 660
015 550 723 360

CICUENTA Y DOS MIL

421 347 531 289 136 249 303 010
989 994 577 807 012 557 240 543
217 411 668 211 067

CINCUENTA Y TRES MIL

044 219 844 495 325 069 092 402
665 630 444 242 706 298 637 154
355 703 912 880 440 451 563 717
775 695 580 221 475 973 823 911
345 046 826 520 362 252 142

CINCUENTA Y CUATRO MIL

560 982 747 584 590 546 930 725
624 545 821 271 084 532 993 279
703 952 865 629 541 662 739

CINCUENTA Y CINCO MIL

767 889 494 852 078 137 312 783
575 847 072 058 263 167 710 455
840 541 046 023 816 808 182 837
519

CINCUENTA Y SEIS MIL

023 897 568 916 707 233 225 471
968 460 128 484 304 762 326 159
301 864 317 745 292

CINCUENTA Y SIETE MIL

639 533 514 890 686 995 661 732
901 701 456 423 222 736 237 061
036 993 547 681

CINCUENTA Y OCHO MIL

759 649 263 287 262 507 850 681
939 100 488 404 914 844 271 045
010 791 746 204 331 505 290 010
618 540 068 081 459 027 039 765
724 109 339 498

CINCUENTA Y NUEVE MIL

305 518 092 703 334 727 455 103
081 796 956 165 593 404 573 244
534 098 367 864 586 867 454 453
939 763 365 043 609

Delegación Administrativa Provincial de Educación Nacional de Logroño

En cumplimiento de la orden telegráfica de la Dirección General de Enseñanza Primaria de 14 de los corrientes, se pone en conocimiento de los maestros y maestras de las promociones anteriores a la de 1965 que quedaron sin destino en la elección celebrada el pasado día 9, deberán personarse en esta Delegación el próximo sábado, día 18 del actual, a las doce horas, a fin de elegir alguna vacante si para esa fecha se hubieren producido, quedando los restantes a disposición de la Inspección de Enseñanza Primaria, que los empleará en funciones idóneas hasta su colocación en las vacantes que en lo sucesivo vayan apareciendo.

LA NIÑA

María Ascensión Ezquerro Naya

SUBIO AL CIELO EN EL DIA DE AYER, A LOS TRES MESES DE EDAD

Q. E. E.

Sus resignados padres, don Félix y doña Rosa María; hermanos, Rosa Elisa y Félix; abuelos, don Melquiades Ezquerro, doña Felisa Ezquerro, don Enrique Naya y doña Elisa Sáenz; tíos, primos y demás familia, participan a sus amistades tan sensible pérdida y les ruegan asistan a los actos que a continuación se detallan, por cuyo piadoso favor les quedarán muy agradecidos.

Varea, 16 de septiembre de 1965.

Iglesia parroquial. — San Cosme y San Damián.
Misa de ángel. — HOY, JUEVES, a las SEIS.
Conducción del cadáver. — A continuación.

Tómbola de Caridad

Hoy, jueves, sorteo especial de una moto Vespa

Recordamos a los asiduos colaboradores de la Cáritas Diocesanas que acuden a su tómbola del Espolón para adquirir boletos que, además de proporcionar efectivo para la práctica de la caridad debidamente controlada, suelen sorprender con algún bonito regalo, que hoy, jueves, a las nueve de la noche, se celebrará el cuarto sorteo especial con un premio de excepción, una moto Vespa.

Al mismo tiempo se nos ruega hagamos constar que del segundo sorteo especial está sin retirar el primer premio, consistente en un refrigerador, que correspondió a los números 30.795 ó 15.195 ó 33.588.

Del tercero especial queda igualmente sin retirar un refrigerador, cuyos números fueron, 54.927-38.847 ó 36.758.

Y una lavadora, cuyos números favorecidos fueron 26.138-47.477 ó 4.340.

Mañana, apertura del curso escolar primario

Mañana tendrá lugar en nuestra ciudad la apertura del curso escolar primario. El acto se celebrará en la Escuela del Magisterio, inmediatamente después de una misa de Espíritu Santo que ha de oficiarse en la capilla de la misma Escuela a las diez de la mañana.

INSTITUTO NACIONAL DE ENSEÑANZA MEDIA

Atención, preuniversitarios

Con esta fecha se recibe la siguiente comunicación del excelentísimo rector de la Universidad de Zaragoza.

"Pruebas común y específica curso preuniversitario darán comienzo el día veinte del actual".

CAMINE SIEMPRE ATENTO; EL PELIGRO NO AVISA

Lauras riojanas

«Cova» de Santa María de Nájera

(II)

Por Fr. SATURNINO NALDA

Abocamos ya al momento histórico de la cueva o "Cova" de Santa María de Nájera. Pero es preciso hacer primero una mención adecuada de las cuevas de Nájera, ya que todas son cuevas artificiales y todas, a mi ver, de la misma estructura y significado. Los farallones de la pequeña cordillera de Nájera aparecen fenestrados por una no pequeña serie de bocas de cuevas excavadas en las peñas a unos cuarenta metros de altura sobre el "blanco Najerilla", que entre multikilométricas choperas se pasea a sus pies. En ninguna otra parte de la Rioja se dan cuevas con la abundancia y curiosa perspectiva que tienen las de Nájera. Hará unos cientos de años que dejaron de ser habitadas, y sería interesante precisar en qué época dejaron de ser morada humana. La versión popular ha sido considerarlas como habitación de moros. Lo cierto debe ser que hayan sido ocupadas desde su origen ininterrumpidamente por todos los pueblos avecindados en esta zona. Lo que hoy día se tiene por averiguado con un máximo de probabilidades rayano en la certeza es que son cuevas anacoréticas, cuevas de cristianos ascetas y solitarios. Sobre este asunto remito a mis lectores —y quiero que mis palabras sean un reclamo de la curiosidad— a una tesis doctoral de inminente publicación. Son cuevas que podríamos llamar santas. Por lo menos son muy dignas de respeto y veneración.

"Este gran tesoro —dice el Padre Mateo Anguiano— goza la antigua población de Tricio, donde floreció la Religión Catlica Cristiana, el culto y veneración de la Madre de Dios, la vida anacoreta, ermítica y monástica; de lo cual fueron para mí fieles testigos, tantas cuevas artificiales, como hay en sus peñas, por las riberas del Naxerilla. Tantas Vírgenes retiradas, como habitaron en ellas; tantos Confesores y Mártires innumerables, que la ilustraron con sus virtudes y sangre; y muy en particular, la nobilísima y cándida Virgen Santa Coloma, con quien siempre han tenido notable devoción todas estas comarcas".

Los Fueros de Nájera ignoran la existencia de cuevas en esta ciudad; hablan de las casas a propósito de alojamiento y de asilo, pero ni una palabra de las cuevas. No así los viejos cartularios. Por ellos se ve, pongo por caso, que un tal Zalafe y su mujer Jimena vendieron a los monjes de San Millán el 29 de agosto de 1036 una cueva en Peña de Santa Lucía, de Nájera. La dicha cueva fue tasada en quinientos sueldos, que era el valor de un buen caballo de guerra, o sea, como explica R. Menéndez Pidal, lo que valía entonces un rebaño de veinticinco bueyes. ¡Ya está bien! Esta cueva, que llamarían de Zalafe, estaba junto a la cueva de Fortes por un lado, y por otro, la cueva de los hijos de Malalia.

El año 1062, los nobles Tello Muñoz y doña Toda donaron a San Millán las casas que tenían en Mahabe y Nájera. "En Nájera, dice el documento, les doy las casas sitas en el barrio de Sopeña junto a la Torre y la Cueva del Rey, con las tierras, viñas y huerto de más arriba de la casa episcopal". Entre los confirmantes de la escritura figura don Marguani aurífice. Donde se ve que los mismos reyes tenían cuevas de su propiedad además de la conocida Cueva de Perros. Hay también alusión a la Cueva del Rey en escritura diferente. Se comprueba por esta documentación la existencia de cuevas en el barrio najerense entonces conocido por barrio de Sopeña o barrio bajo las peñas, y la existencia de tres cuevas en la Peña de Santa Lucía, llamadas de Zalafe, de Fortes y de Malalia. No he encontrado por los cartularios mención de cuevas abiertas en el barrio de Sobrepeña, donde también estuvo y aún está en parte emplazada la ciudad. Me refiero al barrio de la Costanilla, de las Peñas y la Salera, que es "un sitio escriscado y para aquellos tiempos fortísimo. En dicho sitio, capaz sólo de trescientas casas, y menos, como sus ruinas, lo manifiestan, hicieron sus casas", dice fray Mateo Anguiano por los años 1704. Es curioso que hoy la calle más ancha esté en el sitio más estrecho de Nájera. Se certifica por ese testimonio de fray Mateo que en los comienzos del siglo XVIII había aún ruinas en el barrio de Sobrepeña, de la antigua Nájera, hoy ya desaparecidas. Pero no debió haber nunca casas ni de adobe siquiera en la parte de la Salera, donde ahora se preparan las instalaciones deportivas, pues las no pequeñas excavaciones mecánicas allí realizadas no han arrojado ni material de construcción ni restos de cerámica, abundante por lo demás en otros sitios. Por esta parte, como digo, ni se ven cuevas ni yo he topado referencia a ellas en los cartularios. Es sí, a la entrada de este barrio está la Cova de Santa María, que ahora nos ocupa. De la existencia de esta cueva en el siglo XI y de la devoción del rey a Santa María de Nájera hay un testimonio muy autorizado, casi lo más antiguo que se puede desear en la famosa "Crónica Najerense", escrito en 1110 y redactada no en Nájera, como supuso R. Menéndez Pidal, sino allá por Asturias. Es una crónica muy estimada por las modernas autoridades de la Historia del Medievo Español, tanto nacionales como extranjeras. Pero al llegar a tratar de la Cova de Santa María me parece mejor ceder la palabra al autor del pequeño folleto manuscrito titulado "Libro de Nuestra Señora del Rosario", del año 1599, donde vibra un fervor, una fe y una confianza en Santa María de Nájera, de los que nuestra generación tiene una mucho que aprender. Aquí termino.

"Esta cueva es de grande consolación a los que devotamente entran en ella y es un santuario grande y de grande admiración especialmente a los que no la han visto otra vez, o la han visto pocas veces, a los cuales hemos visto estarse como pasmados y derramando lágrimas no poder hablar palabras ni acertar a rezar nada por algún rato, y después decir no quisieran dejar de ver aquella cueva aunque rodearan cien leguas de camino. Y así los de la ciudad, aunque no tienen esa admiración, porque entran allí cada día, pero tienen aquel santo lugar en grande veneración por la consolación espiritual que allí hallan, así en sus enfermedades y necesidades acuden allí muy de ordinario. Unas veces haciendo decir allí alguna misa en el altar de Nuestra Señora, otras poniendo alguna hacha o candelia, otras dando aceite para que arda la lámpara de aquella cueva, otras con sus devotas oraciones alcanzan en aquel santo lugar consuelo y favor en sus trabajos".

Estas religiosas consideraciones nos hagan concebir mayor estima y amor por esta Santa Cueva de Nájera o "Cova de Santa María de Nájera", y la vista de tanta cueva de santos anacoretas nos sacuda el miedo a las cosas difíciles en lo humano y en lo divino.

Fundiciones Ibay-Ondo

ofrece servicios de fundición hasta piezas de 6.000 kilos peso, metalizada, semimecanizada o en bruto, según convenga al cliente

AZPEITIA (Guipúzcoa)

El signo de Yzh Nº 17 por Jesús López-Aragoristín

Actualidad en París

Final de las entrevistas franco-polacas y política agrícola de De Gaulle en el Mercado Común

Sigue el misterio de la barona apuñalada mientras Julietta Greco intenta suicidarse

París (Crónica de nuestro corresponsal Feliciano Fidalgo, por télex).

No sabemos exactamente si lo que ocurre es que nos faltan ganas de trabajar o que, de verdad, es un día sin acontecimiento que honre la máquina de escribir, el sueldo y los gastos del télex. Y nos limitamos a dar un noticiario que, por orden de importancia, acapara la actualidad y la atención de los franceses.

FIN DE LAS ENTREVISTAS FRANCO-POLONESAS

Ayer volvió a París el primer ministro polonés, señor Cyrankiewicz, y hoy ha celebrado una tercera entrevista con el general De Gaulle que no estaba prevista en el programa. Con ello, ha querido destacarse el carácter de acontecimiento que el Gobierno de París ha dado a la visita del dirigente polonés, como un signo más de las intenciones de estrechar lazos progresivamente con todos los pases del Este para darí ese paso esencial hacia la "Europa del Atlántico al Ural" con que sueña el general De Gaulle. Esta es la interpretación que dan los medios próximos a Eliseo a la cooperación política, económica y cultural que ha estudiado estos días el señor Cyrankiewicz con el general y diversos miembros de su Gobierno. A la inquietud que han despertado en Bonn unas declaraciones del primer ministro de Polonia referentes a la frontera Oder-Neisser, los medios oficiales de aquí responden con el silencio. Desde el año 1959, el general De Gaulle se ha declarado siempre partidario de considerar definitiva esta frontera que, como es sabido, fue fijada al terminar la guerra y ganó para Polonia un tercio de su territorio actual, que antes pertenecía al imperio del Reich. En el comunicado final de las entrevistas, que se acaba de hacer público, este tema se omite, signo de la postura francesa "que quiere tener relaciones con Polonia y con Alemania", y síntoma también, aunque lo ignore el comunicado, de que Alemania está en vísperas de las elecciones y no sería prudente oficializar una vez más, en momento tan delicado, la delicada cuestión de las fronteras, clave para la solución de la reunificación alemana.

DE GAULLE Y EL MERCADO COMUN

En el Consejo de Ministros de hoy fue abordado el tema de la agricultura con relación a las declaraciones del general la semana última y sus repercusiones en Francia y en el extranjero. "Nosotros, ha dicho en substancia el general, nos hemos batido con todas las fuerzas para que la agricultura entre en el Mercado Común. Y continuaremos batiéndonos para que esta inclusión sea irreversible. El Gobierno no desespera de que llegue a alcanzar tal objetivo".

Los observadores consideran que el presidente ha querido calmar tanto a los agricultores franceses como a sus colegas del Mercado Común. Y, sin renunciar a nada de lo dicho, no es imprevisible que París se muestre menos difícil de lo que se cree para tratar sobre los problemas puramente técnicos de la realización del Mercado Común agrícola.

LA BARONA APUÑALADA

Slvaine de Courtry, de 33 años, soltera, la barona que apareció muerta con un puñal japonés incustrado en la espalda, va a hacer quince días, continúa dando que hacer al comisario "Bouvier", auténtico "Maigret" de la Policía francesa, y sigue entreteniendo la curiosidad de los franceses, que se levantan cada mañana con la esperanza de saber si fue apuñalada o si se trata de un crimen "místico" en el que intervino otra mujer tan obsesionada y piadosa como ella. Las investigaciones de última hora han dado con dos muchachas jóvenes y otra mujer de la edad de la barona, que han resultado sus íntimas amigas y que dan al asunto un carácter complejo, pero nada sekuro por el momento. El crimen de la barona seguirá mañana en la primera página de la Prensa.

JULIETTE GRECO HA QUERIDO MORIR

La última noche, la famosa cantante Juliette Greco, la "musa" del existencialismo de la postguerra, la confidente de Sartre, la madre de una chica de nueve años (producto de su primer y único matrimonio), millonaria y siempre en el primer plano del éxito, intentó suicidarse absorbiendo una cantidad excesiva de barbitúricos. Según Según dicen las comadres del "París la Nuit", se debe a una disputa (con bofetadas incluso) con su novio actual, Alain Dreyfus, un nombre que en Francia es famoso y sinónimo de todos los millones que es posible imaginarle a una de las familias más ricas del país. Estuvieron hasta las tres de la mañana de juerga en una conocida "boite" y, tras la disputa, la Greco, en su casa ya, pretendió poner fin a sus días. Su amiga la escritora Franoise Sagan, que no se separa de su cabecera, dice que no, que todo ha ocurrido por mor de una indigestión.

Chispas de humor

¡Lleno, por favor! (T. P.)

SIN PALABRAS

Hacia el final de la crisis griega...

(Viene de primera página)

putados "disidentes" de la Unión Centro. Con éstos y el apoyo de los partidos sólo le faltarán siete votos para conseguir la mayoría necesaria.

Los amigos políticos de Stephanopoulos estiman que los pocos diputados necesarios para conseguir la mayoría "saltarán la barrera" tan pronto como preste juramento el nuevo Gobierno, probablemente el próximo viernes.

LA UNION NACIONAL RADICAL APOYA A STEPHANOPOULOS

ATENAS, 15. — "Todos los diputados del partido me dan carta blanca para decidir la forma de apoyo que la Unión Nacional Radical puede dar al proyectado Gobierno de Stephanopoulos" anunció el jefe del citado partido, Canellopoulos, al salir de una reunión de cuatro horas y media celebrada con las personalidades de su grupo parlamentario.

La Agencia "Athinai", que recoge las declaraciones de Canellopoulos, precisa que éste anunciará su decisión esta noche o mañana.

Suscríbase a NUEVA RIOJA

¡¡Españoles y extranjeros, la Legión os espera!!

Para los tercios saharianos: Haber inicial del legionario diariamente en mano, 29'50 pesetas, aumentando a 33'50, 35'50 y 40'50 pesetas diarias, según años de servicio y destacamentos. Pluses de nomadeo. Además, comida sana y bundante y premios anuales en metálico por permanencia. Primas de enganche en mano: Por tres años, 2.000 pesetas; por cuatro, 2.800, y por cinco, 3.800. Masita para vestuario y primas de reenganche anuales. Para los tercios de las plazas africanas: Crecido haber diario en mano, aumentando por años de servicio. Primas de enganche, comida y masita para vestuario. Permisos de reenganche: Cada seis meses, 15 días; cada año, 40 días, y con viajes al punto elegido abonados por el Estado. Permisos extraordinarios justificados.

Acudid a alistaros al banderín de enganche instalado en el Gobierno Militar de la provincia, con la documentación siguiente:

Mayores de edad: Los que manifiesten ser mayores de edad no precisan documentación alguna.

Menores de edad: Consentimiento paterno, materno o de tutor.

Condiciones: Edad, de 18 a 35 años. Talla mínima, 1'650 metros (puede modificarse) Ser soltero o viudo sin hijos.

Tropa en filas: Pueden ingresar en la Legión por 16 meses, dos o más años, con haberes legionarios, solicitándolo por instancia del general subinspector de la Legión.

Extranjeros: En iguales condiciones.

Informaros en los Ayuntamientos y puestos de la Guardia Civil

Se debilitan las relaciones políticas anglo-portuguesas

Causa: la pretendida independencia de Rodesia

Londres (Crónica de nuestro corresponsal, José Luis Fernández del Campo, recibida por télex).

Las relaciones políticas angloportuguesas muestran una acusada debilitación a causa del problema creado por la pretendida independencia de Rodesia. La tensión es más notoria por cuanto Portugal es el aliado más antiguo de Inglaterra. La inmediata llegada a Lisboa del señor Reedman, el primer diplomático "independiente" de Rodesia en el extranjero (aún desconocemos en qué categoría actuará), imprime un toque de discordia a las presentes relaciones entre Londres y Lisboa.

La principal cuestión habrá de emergen cuando el nuevo enviado llegue mañana a Lisboa para presentar sus cartas credenciales. Si el Goberno lisboeta las acepta, como se espera, el Gobierno de Londres está llamado a reconsiderar los hechos antes de tomar las decisiones que más o menos veladamente ha expuesto. El presente nombramiento diplomático de Rodesia pone en grave aprieto a Inglaterra e incluso a todo el complicado complejo de la Mancomunidad de naciones, lo cual se muestra contrario a la política emanada del Gobierno del premier Ian Smith.

El Gobierno de Salisbury ya ha declarado formalmente que va por una clara y definitiva independencia del país. Las negociaciones entre Portugal y Rodesia para nombrar un representante en Lisboa se han llevado, al parecer, con éxito. Si el Gobierno portugués acepta al enviado Fe Smith, desligado de todo lazo británico, la postura del Gobierno de Londres va a ser muy comprometida.

El embajador inglés en Lisboa ha subrayado al Gobierno que "Rodesia es todavía una colonia y como tal no tiene competencia para nombrar sus propios representantes en el extranjero". La situación puede agravarse si no sólo prospera este nombramiento, sino otros en diversas capitales de Europa, América y Asia. Definitivamente, ello representaría para Rodesia un paso firmísimo hacia su independencia.

Si el enviado diplomático de Rodesia se sienta en su despacho de Lisboa bajo el pabellón de su país, ¿cuál puede ser la respuesta del Gobierno inglés? Hasta ahora los representantes de Rodesia en otros pases trabajaron a través de la Embajada británica. Hoy ha pasado por Londres míster Ceedman, el cual ha recibido en el aeropuerto el tratamiento de embajador. La nueva situación que de hecho está creando este representante exclusivo de Rodesia en Portugal, pone en evidencia las relaciones anglo-portuguesas.

Gran Bretaña ha sido advertida por el Gobierno de Portugal en el sentido de que si utiliza el caso de representante de Rodesia en Lisboa como un pretexto para llevar el problema de la independencia de Rodesia a la ONAN, Portugal haría uso de su fuerza política para rechazar cualquier contribución que se le imputara sobre la presente situación o se le atribuyera una particular responsabilidad en los presentes "affairs" políticos entre Rodesia y Gran Bretaña.

LA REGLA DE ORO DEL PEATON: PRIMERO MIRAR; DESPUES, CRUZAR.

Primer turbo-alternador construido en España

BILBAO, 15.—De los talleres que en Erandio posee la factoría Aguirena ha salido con destino a Puente Nuevo, en Córdoba, el primer turboalternador construido en España.

Sus características principales son: Cincuenta mil k. v. a. de potencia, trece mil vatios de tensión, tres mil revoluciones por minuto y poco más de cien mil kilogramos de peso.

Naser proyecta una visita a Marruecos

RABAT, 15. — (Corresponsal "Efe").

Se ha confirmado oficialmente en Rabat que el presidente Abdel Nasser, de la República Arabe Unida, efectuará una visita oficial a Marruecos después de la conferencia de jefes tro días, en el curso de los cua celebrando actualmente en Casablanca. La visita durará cua Charles Heloy, del Líbano, perles recorrerá Rabat, Fez y Mequinez y probablemente otras ciudades del reino.

Por su parte, el mariscal Aref, de Irak, y el presidente Charles Heloy, del Líbano permanecerán asimismo varios das en Marruecos en visita que tiene carácter privado, añaden los medios oficiales de la capital.

SI SE QUIERE VD. SUSCRIBIR A NUEVA RIOJA LLAME AL TELEFONO 211561 O ESCRIBA AL SR. ADMINISTRADOR, APARTADO 28. LOGROÑO

Delgado, del Osasuna, fichó por el Calahorra

Acabamos de leer en la Prensa navarra que Emilio Delgado no ha tenido suerte con el Osasuna pese a su indudable calidad como jugador. Delgado, que pasó al equipo rojillo, se ha alineado con los chantreanos, siendo uno de sus más eficientes elementos. También lo querían este año, pero el Osasuna puso sus condiciones. Después ha sucedido que se estimó no interesar su concurso a la directiva de los de San Juan, la cual ha rescindido el contrato, abonando al citado Delgado una cifra bastante digna. Ahora, el mozo espera, pero pronto encontrará equipo.

Efectivamente; razón tenía el comentarista al afirmar que Delgado pronto encontraría equipo. Lo vimos actuar el jueves pasado en La Planilla, en el partido que sirvió de entrenamiento a nuestros rojillos. En la primera parte lo hizo como interior izquierdo, formando ala con Monreal. Más tarde, Aranaz consideró oportuno alinearlo de extremo de la misma demarcación, formando pareja ahora con Latienda. En ambos lugares se movió a la perfección. Y como la directiva de nuestro primer club está atenta a cualquier movimiento de fichajes, inmediatamente que tuvo conocimiento de que Osasuna había rescindido contrato con dicho jugador, se puso en contacto con él y el resultado no ha podido ser más halagüeño.

Así, pues, Delgado ha suscrito ficha por el club de La Planilla, considerando ha sido un verdadero acierto de los rectores del club local.

Que este esfuerzo hecho por los mentores futbolísticos calagurritanos tenga la justa compensación. Porque el esfuerzo que vienen realizando, lo merece.

JOTAGE

Más de 186 millones de pesetas cobrará el Barcelona por Las Corts

BARCELONA, 15.—El Barcelona C. F. cobrará por la venta de su antiguo campo de Las Corts una cantidad superior a los ciento ochenta y seis millones de pesetas. Así lo ha anunciado esta tarde el presidente del club, señor Llaudet, en el curso de la Asamblea general extraordinaria, confirmando que había sido aceptada la oferta presentada por un grupo hispano-extranjero.

Con ello, el Barcelona podrá hacer frente a las deudas que tiene contraídas, las cuales quedarán totalmente amortizadas en el plazo de unos años.

SGCB2021

Deportes

MENESTRA DEPORTIVA

Emilio, en cura de reposo

En nuestra conversación de anoche con el entrenador del Logroñés, don Manuel de Nicolás, lo encontramos preocupado por dos razones: una, por la lesión de Emilio en el entrenamiento del día anterior, en que un balón pegó en el poste y salió proyectado hacia su rostro, causándole una lesión en un ojo, por lo que el oculista le ha recomendado un reposo de diez días, y la otra, por no se qué de vidrios rotos en relación con el Calahorra, que afirmaba rotundamente no haber dicho ni siquiera pensado. Nosotros lo creemos, sin lugar a dudas, y así se queda, pues ni entramos ni salimos, salvo que "se nos empuje".

Mucho sentimos la lesión de Emilio, aunque confiamos en que no tenga importancia, y ya diremos también que tampoco Chomin se había recuperado de otra ligera lesión en entrenamiento, pero va muy bien, y como Javier está perfectamente, que no se pongan nerviosos, pues lo importante es curarse bien y no preocuparse demasiado, puesto que puede serles perjudicial.

Sabemos que el domingo, en que se produce el primer encuentro de rivalidad regional con la visita del Calahorra, habrá cambios en el equipo blanquirrojo y por lo visto también en el rojillo.

LACUESTA

Noticiario del fútbol regional

Significativo triunfo del Tudelano en Santo Domingo

De la jornada inaugural siempre resultará prematuro extraer conclusiones, pero ya extraer conclusiones, pero ya resulta bastante significativo un triunfo del Tudelano en Santo Domingo, el conseguido por el Iruña en Peralta y el empate del Oberena en Corella.

No deja de resultar sobresaliente el triunfo del Osasuna, con un equipo nuevo en la categoría, frente al veterano y siempre fuerte Izarra.

El árbitro que tan a satisfacción de ambos bandos dirigió el pasado domingo en Las Chiribitas demostró en una jugada elementalísima que anda bastante flojo de Reglamento.

Con el balón en poder de un guardameta suspendió el juego para conferenciar con dos jugadores, ordenando la reanudación sin el bote neutral que debió en el lugar donde estaba la pelota en el momento de la detención.

Vimos en la mañana del domingo en Las Chiribitas a los camilleros de la Cruz Roja en previsión de algún accidente Como nos parece magnífico, lo consignamos.

Otro jugador del Berceo que asciende de categoría, lo que hace él cuarto de los de la temporada pasada.

El portero Gentil ha sido requerido por el Calahorra, y como el club verde no tiene costumbre de retener a ningún jugador cuando son llamados a integrar equipos superiores, le ha concedido la carta de libertad.

La valla que se ha colocado en Las Chiribitas, si no resistible, resulta muy airosa y parece invitar al respetable a situarse en su debido lugar sin violentas oposiciones.

¿Ayudamos a conservarla impidiendo a los niños que se balanceen en la maroma?

E.

ATLETISMO

Pruebas para el próximo domingo

Organizadas por el Club Atlético Riojano, el próximo domingo, día 19, se han proclamado pruebas de este deporte en sauto de longitud, 100 y 400 metros, en pruebas femeninas, y 3.000, 300 y 150 metros lisos y lanzamientos de peso y disco para masculinos.

Dado el espíritu deportivo del C. A. Riojano, las pruebas serán para debutantes, con el fin de que Logroño cuente cada día con más figuras atléticas que el día de mañana defiendan los colores de su patria chica.

Animo, muchachos y muchachas; Logroño quiere que el atletismo sea un deporte que sobresalga y para ello este club os ofrece pruebas en las cuales podréis participar con espíritu deportivo. El At. Riojano os espera el domingo en las pistas de la S. D Hípica.

El Atlético de Madrid comienza bien la Recopa

Venció al Dynamo, de Zagreb (4-0) marcando tres Mendoza

El mozambiqueño tuvo una noche de antología que entusiasmó en el Metropolitano

MADRID, 15.—El Atlético de Madrid ha vencido esta noche en el Metropolitano, casi lleno, al Dynamo, de Zagreb, por cuatro a cero en el primer partido de la eliminatoria de la Recopa. Decimos que ha vencido el Atlético, aunque en realidad el que ha vencido ha sido Mendoza, en una exhibición fantástica de forma fisima, de genio fulbolístico y de remate. No importa que haya sido mal marcado y los contrarios le dejaran maniobrar a sus anchas, pero es que los demás jugadores locales, también muy sueltos, no estuvieron ni por asomo a su altura. Los tres tantos de Mendoza, sobre todo el segundo y el cuarto, han sido de antología, y se explica que al final del encuentro el público sacara en hombros al jugador.

Pese al tanteo, el Atlético jugó en conjunto mal, pues el Zagreb le dominó en gran parte del primer tiempo y los 20 minutos primeros del segundo. Puede tener excusa la superioridad del Zagreb porque Calleja se lesionó a los 28 minutos de juego, retirándose a los 34, saliendo más tarde de delantero centro para retirarse a los 13 minutos, pero esto no justifica nada, pues antes de la lesión de Calleja, el once yugoslavo fue dueño de la situación, y no marcó porque carece de remate y su delantera disparó poco y mal.

Se jugó con dureza, pero sin excesos. Los yugoslavos aceptaron la derrota con corrección. Por su parte, destacaron los extremos, el medio derecha, el defensa central y el interior izquierda.

Por el Atlético, Griffa, Cardona y, naturalmente, Mendoza, en el mejor encuentro de su vida en Madrid, aunque el Dynamo le dejara recrearse en su juego, que recuerda al de aquellos delanteros centros de otra época. Arbitró el inglés Mac Cabe, al estilo británico, dejando hacer, y a sus órdenes los equipos formaron así:

Atlético de Madrid: Madinabeytia; Rivilla, Griffa, Calleja; Ruiz-Sosa, M. Jayo; Ufarte, Adelardo, Mendoza, Luis y

Dynamo: Skoric; Gracanin, Cardona.

Markoviv, Loncaric; Mesic, Belin; Kobeskac, Zambata, Lamza, Kis y Rora.

OTROS RESULTADOS

Copa de Europa de campeones de Liga

En Bruselas: Anderletch (Bélgica), 5; Fenerbahce (Turquia), 1.

En Ginebra: F. C. Sion (Suiza), 5; Galatasaray (Turquía), 1.

COPA CIUDADES EN FERIA

En Belgrado: Estrella Roja (Yugoslavia), 0; Fiorentina (Italia), 4.

(El partido de vuelta se celebrará en Florencia el 22).

En Salónica: Pack (Grecia), 1; Viene Sportklob (Austria), 2.

En Malmoe: Malmoe (Suecia), 0; Munich 1860 (Alemania Occidental), 3.

VICTORIA FRANCESA PARA EL MUNDIAL

OSLO, 15.—Francia ha vencido a Noruega por 1-0 esta noche, en partido de clasificación para el campeonato mundial.

Medalla de Oro de La Coruña a Suárez y Santana

LA CORUÑA, 15.—La Medalla de Oro al Mérito Deportivo, instituida por la Corporación Municipal, ha sido concedida al jugador coruñés Luis Suárez y al tenista Manuel Santana. La concesión fue acordada esta noche por el Pleno municipal.

Directivo del «Inter» despistado

«Si ese señor es Gassman, yo soy Benito Mussolini»

BUENOS AIRES, 15.—Existía tal grado de expertación ante el partido entre el "Inter" y el Independiente, que el actor italiano Vittorio Gassman se trasladó en avión desde Montevideo para presenciarlo.

Gassman llegó a Buenos Aires durante el entrenamiento del "Inter" y se presentó en el campo con el fin de saludar a sus compatriotas, pero en la entrada fue detenido por un Policía, a quien le dijo: "Soy Vittorio Gassman y he venido a ver a los jugadores".

El policía marchó a hablar con un directivo del "Inter", haciéndole saber de quién se trataba.

Gassman vio gesticular al directivo, quien, braceando en el aire, contestó al policía: "Si ese señor es Vittorio Gassman, yo soy Benito Mussolini".

Los hay «vivos»...

Se disfrazó de ciclista para robar

SAN SEBASTIAN, 15. — En la Comisaría de Policía se denunció que un ciclista de un equipo extranjero, que se había alojado en una casa particular durante tres días, había sustraído 11.500 pesetas. Avisados los puestos fronterizos, minutos después era detenido un extraño ciclista que, si bien portaba un completo atuendo deportivo y una magnífica bicicleta, no pertenecía a ninguno de los equipos participantes en el campeonato mundial de ciclismo. El detenido dijo llamarse Horst Walter Kunh, súbdito alemán, comprobándose después que se trataba de un delincuente habitual contra la propiedad que, disfrazado de ciclista, había penetrado en España para llevar a cabo sus fechorías.

Como quiera que el dinero sustraído no apareciera y él se negaba a reconocer su delito, fue necesario someterle a un concienzudo registro, apareciendo entonces las 11.500 pesetas en su zapato derecho. Como no poseía otro atuendo que el de ciclista, vestido con él quedó a disposición del Juzgado de guardia y más tarde ingresó en la Prisión Provincial, donde ha causado general sorpresa su extraño vestuario, más propio para las actividades deportivas que para la temporada de "reposo" que le espera.—Logos.

Peña Motorista Riojana

PREMIO SAN MATEO

Por coincidir en la fecha del 19 próximo la celebración en Sevilla de un premio internacional con el X PREMIO SAN MATEO, la Real Federación Motociclista Española nos ha obligado el traslado de la prueba anunciada al día 3 de octubre próximo.

Queremos aprovechar esta ocasión para agradecer al Excmo. Ayuntamiento las facilidades que nos ha dado para poder efectuar el traslado de la prueba, una más a sumar a las muchas recibidas, que demuestra su interés por elevar el nivel de Logroño en todos los órdenes.

Suscríbase a NUEVA RIOJA

Especulaciones sin importancia en la «Volta»

Dos Santos ganó la etapa y Gómez del Moral el jersey de líder

Ningún pronóstico se cumplió en la etapa de Andorra

SAN JULIAN DE LORIA (Andorra), 15. — (Crónica de nuestro enviado especial, Angel María de Pablos).

En Lérida se había especulado mucho sobre la importancia que para el desarrollo de la carrera habría de tener la etapa de Andorra. Se habla de una posible reacción de los equipos extranjeros. Se habla de un despertar en el Ferrys. Se habla también de que Ginés García, encaramado en una envidiable posición, daría un espectacular golpe con la sana intención de arrebatar la dirección de la carrera al Kas. Se especulaba demasiado en Lérida.

Después, la realidad fue muy distinta. Quien más quien menos se arropó en el pelotón, echando olímpicamente la culpa a la contra reloj de montaña que habrá de disputarse mañana en la cuesta de la Rabassa. Disculpa absurda, porque en seis kilómetros de subida las diferencias no podrán ser tan abultadas como para temer un vuelco en la general, y, desde luego, porque en la fórmula contra el cronómetro hay dos corredores españoles —Gabica y Uriona— que son muy superiores al resto de los participantes.

En los primeros kilómetros, los únicos incidentes dignos de mencionar fueron la rotura de pedales que sufrió Nardello y la avería mecánica de Uriona. Ambos repararon y no encontraron dificultad para alcanzar al pelotón, que rodaba con tranquilidad en plan de turismo deportivo contemplando los bellos paisajes leridanos con los Pirineos catalanes por fondo y los melocotonales bien cargados a uno y otro lado de la carretera.

Después de unos intentos de Elorza, Sánchez Camero Gabica y Peixoto, en la meta volante de Pons, el italiano Portulapi se adjudica la prima. La etapa, siempre en subida, acentúa su inconexión, mientras que el pelotón mantiene su sueño, pero es entonces cuando, al paso de Piurana, salta Elorza, acompañado del portugués Roque dos Santos. Nadie les presta atención y la diferencia inicial se hace inmediatamente crónica. Tres minutos veinte segundos tienen los fugados sobre el pelotón en el Pantano de Oliana, donde Portulapi quiere escapar a su vez. No lo consigue, pero la reacción abre distancias, y como, por otra parte, a Elorza le ha entrado una tremenda «pájara» van cediendo terreno. Roque dos Santos opta por continuar solo en Noves de Segre y se marcha.

En Seo de Urgel, el belga Monti salta como una flecha, llevándose a Gómez del Moral. Ambos corredores dan alcance y superan a Elorza y reducen a sólo veinticuatro segundos la ventaja del portugués, vencedor en solitario en la meta de San Julián.

La carrera ha tenido dos protagonistas: Elorza, que batalló lo indecible hasta agotarse, y el portugués Roque dos Santos, que ha realizado una soberbia carrera. Claro que el portugués se clasificó en segundo lugar en este año en la Vuelta a Portugal y el primero en la edición anterior. Es un ciclista con porvenir, al que haría falta un mayor contacto internacional.

—Es la primera vez que corro una prueba fuera de mi país, nos dice. Los corredores portugueses están fichados «in eternam» por sus clubs y ello perjudica enormemente a estas generaciones de ciclistas lusitanos qué pueden estancarse si no mantienen estos contactos.

Gómez del Moral vistió el «maillot» de líder y el italiano Massignam —ganador dos años de la montaña en el Tour— vuelve por sus fueros después de tres años inactivo a causa de una dolorosa nefritis, vistió el «maillot» verde.

LA CUARTA ETAPA

SAN JULIAN DE LORIA (Andorra), 15. — Hoy se disputó la cuarta etapa de la Vuelta Ciclista a Cataluña con un recorrido de 141 kilómetros, entre Lérida y Andorra.

Clasificación de la etapa:

1—Roque dos Santos (Portugal), 3-53-41.
2—Monty (Bélgica), 4-00-05
3—Gómez del Moral (Kas), mismo tiempo.
4—Massignam (Italia), en 4-03-28.
5—Morales
6—L. Rodríguez
7—Echeverría
8—Segú
9—L. Muñoz
10—Uribezubía, en el mismo tiempo que Massignam.

Clasificación general

1—Gómez del Moral (Kas), 12-33-49.
2—Echeverría, Kas, 12-37-12
3—Ginés García, Inuri, en 12-38-27.
4—Estefani (Ignis), 12-39-11.
5—Suárez (Tedi), 12-39-16.

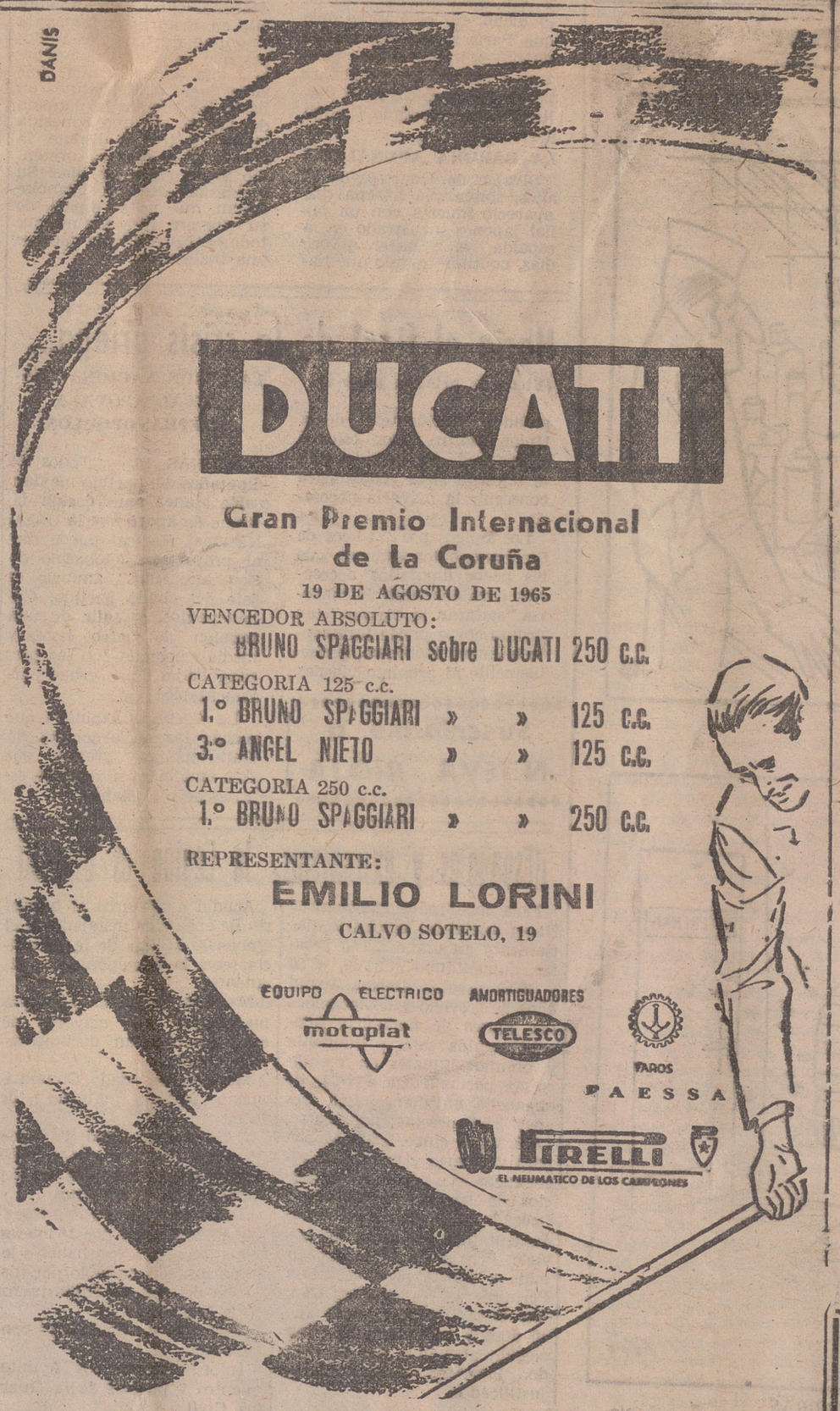

CAMINE SIEMPRE ATENTO: EL PELIGRO NO AVISA

LOS TOROS

Que se acaba «el papel»!

Ayer, primer día de los dos destinados a "nuevos abonados", la animación en las taquillas oficiales de los toros fue mayor que ningún otro. Y eso que, desde que se abrieron el pasado día seis, todos se han visto concurridísimas.

Pues, ayer, más. Mucho más. La "cola", que nacía en la calle de Sagasta, corría a lo largo de toda la del Peso hasta alcanzar la de Gallarza. Y esto constantemente, durante todas o casi todas las horas de despacho. Un bonito espectáculo. ¡Menudos entradones va a registrar el coso taurino en la totalidad de la feria!

Tanta fue ayer la cantidad de "papel" despachada que, entre eso, los encargos anteriores todavía no recogidos y el tanto por ciento de boletos que reglamentariamente hay que reservar hasta el día de cada corrida, va a ser materialmente imposible atender hoy las demandas del público si continúa al mismo ritmo de ayer. Y todo hace esperar que aumentará. Se despacharán hasta donde buenamente lleguen. Si no llegan para todos, nadie tiene la culpa. Es decir, sí. Hay un culpable: el interés inusitado que han despertado los carteles.

Nosotros, no podemos hacer otra cosa que dar el aviso:

¡Qu se acaba el "papel!".

EL PROGRAMA DEL CLUB TAURINO

Está ya en circulación el bonito folleto-programa que cada año, con motivo de nuestra feria taurina, edita el Club Taurino Logroñés.

Un número p r e c i o so. Y francamente interesante. Tan bien y cuidadosamente confeccionado como de costumbre, pulcra y atrayentemente impreso, con una bella portada —cien por cien torista— de Pepe Alfonso Herráiz y abundantes y sustanciosos artículos y trabajos de firmas toreras del mayor prestigio, tales como las de Adolfo Bollaín, Fernández Salcedo, Gonzalo Carrillo, Alfonso de Aricha, Francisco Bergasa, Balbino, Laureano Rubio y muchas más.

Un número, en fin, francamente notable, que ha tenido la más entusiasta acogida entre los aficionados.

Muy merecida, sí, señores.

P. C.

Convocatoria de becas para el curso 1965-66

MADRID, 15.—La Comisaría General de Protección Escolar anuncia la convocatoria de becas para el curso escolar 1965-1966.

Estas becas pueden solicitarse para cursar estudios en centros estatales, reconocidos y autorizados, adscritos o incorporados y de enseñanza libre, y se refieren a estudios de enseñanza superior y media especial.

La presentación de solicitudes se efectuará del modo siguiente: A través de los maestros o directores de los centros en que estén matriculados los solicitantes en el actual curso, cuando se refiera a iniciación de estudios medios. En caso excepcional de aspirantes o escolarizados presentarán la solicitud en la Delegación Provincial de Protección Escolar. A través de las Delegaciones Provinciales de Proteción Escolar, para continuación de estudios medios, y en la Comisaria de Protección Escolar de cada Distrito Universitario, las relativas a estudios superiores o especiales. Los residentes en Colegios Mayores durante el curso 1964-65 presentarán la documentación en la Dirección de cada colegio.

Pueden solicitar estos beneficios los escolares de nacionalidad española que se hallen en situación académica que permita cursar estudios en cualesquiera de los incluidos en la convocatoria y poseer aptitud, vocación y condiciones morales para cursar los estudios que se pretenda.

También habrán de probar la insuficiencia de medios económicos, personales y familiares, para sufragar los gastos de tales estudios.

La selección de becarios se realizará mediante pruebas especiales que en su momento oportuno serán determinadas por la Comisaría General y comunicadas a los servicios provinciales para su efectividad.

A los alumnos que hayan disfrutado de becas en el actual curso académico les será renovado el beneficio para el curso 1965-66, una vez comprobada la persistencia de escasez de recursos que motivó la concesión de la beca y el aprovechamiento académico.

La resolución definitiva deberá finalizar antes del 31 de julio de 1966.

Gran novillada en Villacarrillo

VILLACARRILLO, 15. — Novillada de feria. Ganado de don Juan Salas, desiguales. El cuarto fue condenado a banderillas negras y al quinto se le dio la vuelta al ruedo.

José Rivera «Riverita», oreja y palmas.

Francisco Rivera «Paquirri», cuatro orejas y dos rabos.

Sebastián Palomo «Linares», ovación y dos orejas y rabo.

SALAMANCA, 15. — Novillada de Ignacio Sánchez, flojos. «Tinín», silencio y palmas.

«El Monaguillo», ovación y palmas.

Flores Blázquez, vuelta y dos orejas.

ALBACETE, 15. — Novillada de feria. Seis novillos de don José Escobar.

Aurelio Núñez, palmas y ovación.

Armillita, de Méjico, división de opiniones y vuelta con petición.

«Cagancho», de Granada, división de opiniones y ovación.

COLONIAS

EXTENSO SURTIDO

ALBEJA PTAS. LITRO 45

LAVANDA INGLESA 60

LOCION CAPILAR 100

Extractos concentrados VARIOS TIPOS

DIEZ GRAMOS PESETAS 5

PERFUMERIA SANZ

Breton de los Herreros 17

ANUNCIOS OFICIALES

Mancomunidad de los Ayuntamientos de Anguiano, Matute y Tobía

En el anuncio aparecido en el B. O. de la provincia número 100, correspondiente al día 31 de agosto último, existe error en los lotes números 10 y 12, los cuales quedan subsanados de la siguiente forma:

Lote núm. 10.—A las 12'30 horas, 416 pies de haya con 635 m3 de madera y 393 de leña, de Hoyancos a Longal. Tasación, pesetas 991.800, y de indemnización, 26.783'35 pesetas.

Lote núm. 12.—A las 13'30 horas, 389 pies de haya con 352 m3 de madera y 211 de leña, en La Mohosa, tasación 272.440 pesetas, indemnización de pesetas 10.869'45.

Anguiano, 11 de septiembre de 1965.

El Alcalde

Bodega Cooperariva «San Esteban Protomártir», de Murillo de Río Leza

ENOLOGO TITULADO

Se precisa para elaboración y conservación de vinos en esta bodega.

Admisión de solicitudes, con condiciones, hasta las doce horas del próximo día 20.

La Junta Rectora

Vacante de Médico

Se encuentra vacante la titular de Yécora (Alava).

Se admiten solicitudes en este Ayuntamiento durante o c h o días.

El Alcalde en funciones
Felipe López

Ayuntamiento de Viniegra de Abajo

SUBASTAS DE MADERAS

Hasta las 12'45 horas del día 16 del corriente se admitirán proposiciones para el aprovechamiento de 139 hayas del Monte La Garganta, con 140 metros cúbicos de madera y 50 metros cúbicos de leña gruesa, por el precio de tasación de 145.000'00 pesetas. Indemnizaciones, 5.187'25 pesetas.

Viniegra de Abajo, 13 de septiembre de 1965

El Alcalde
Gregorio Jiménez de Pablo

Excelentísimo Ayuntamiento de Logroño

ARBITRIO SOBRE EL INCREMENTO DEL VALOR DE LOS TERRENOS (Plus Valía)

Se advierte a todas las Corporaciones, Fundaciones, Asociaciones, Sociedades civiles y mercantiles y personas jurídicas de toda clase, que no tengan término prefijado de duración o lo tengan de duración indefinida, o superior a diez años, o de menos plazo, con sucesivas prórrogas, expresas o tácitas, están obligadas a presentar en el Negociado de Plus Valía de este Excmo Ayuntamiento, dentro del plazo de un mes, a contar del día siguiente a la publicación del presente anuncio en el "Boletín Oficial" de la provincia, declaración jurada de cada uno de los inmuebles que posean dentro del término municipal, a efectos de la exacción de la "TASA DE EQUIVALENCIA" (arbitrio sobre el incremento de valor experimentado por los terrenos durante el período comprendido entre 1.º de enero de 1955 y el 31 de diciembre de 1964, salvo si el inmueble hubiese sido adquirido posteriormente, en cuyo caso se partirá de la fecha de adquisición), con sujeción al modelo que será facilitado en dicho Negociado; previniéndoles que, de no hacerlo, se procederá a instruir de oficio los expedientes respectivos, imponiéndose a la entedad cauimponiéndose a la entidad caución, de conformidad con lo preceptuado en la vigente Ordenanza.

Lo que se hace público para conocimiento de las entidades interesadas, en cumplimiento de lo dispuesto por la Base 44.ª de la Ordenanza.

Logroño, 11 de septiembre de 1965.

El Alcalde

NUEVA RIOJA

SE VENDE EN

VITORIA:
Plaza España, 5.

BILBAO:
Alameda Urquijo, 24

BURGOS:
Plaza Santo Domingo.

PUNTO DE VISTA

PREVENIR Y NO CURAR

Por Francisco BERGASA

Todo extremismo encierra, en lo radical de su contenido, una amenaza tácita. La inherente a cuanto viene presidido por el signo de lo categórico. Amenaza tanto más apremiante cuanto más acusado es el matiz de su denuncia. De su crítica.

Sucede así con la confianza. Cuando proporcionada y lógica, es a todas luces saludable. Pero en los supuestos en que, por el contrario, se la entiende sin limitación cuantitativa alguna, deriva en diferencia. Y como tal, pasa de ser una virtud a constituir un vicio.

En el curso de una reciente conferencia de Prensa, convocada por la Asociación de Periodistas Extranjeros, el rector de la Universidad de Buenos Aires ha declarado que no considera importante la i n f i lt ración comunista entre los estudiantes porteños. «No creo que ese fenómeno perdure —aseveró el profesor, refiriéndose al comunismo—; el tiempo hará que estas inquietudes deriven hacia las vías democráticas».

Denunciar la ingenuidad que nos merecen las declaraciones del doctor Fernández Long no constituiría sino reiterar una verdad entendida. La de la postura totalmente inhibitoria de quienes se consideran superiores a cuanto no conocen e intuyen todavía lejano. La de la desfachatez de la ignorancia. O, al menos, de la excesiva confianza en unos medios considerados como idóneos y suficientes.

Lo que sí puede resultar más interesante, en cambio, es el reincidir, partiendo de la coyuntura que nos presta el acontecimiento reseñado anteriormente, en el riesgo que entraña esa postura abstencionista y confiada del mundo libre ante la amenaza constante del marxismo.

Creo que el exceso de confianza en sí mismo es uno de los males mayores del mundo occidental. Cualquier depreciación del enemigo, por pequeño que éste sea —y es evidente que el comunismo no es de los peligros menos dignos de tener en cuenta—, es improcedente. Entre otras razones, porque toda c o n v icción, cuando sentida, es capaz de llegar a extremos inverosímiles e impensados.

Cuba, Laos, Santo Domingo y el Vietnam son otros tantos ejemplos recientes de los efectos de esa confianza en demasía de la que Occidente se enorgullece. Son los irritantes portavoces de una política de demagogia a la antigua usanza, totalmente improcedente a la hora de combatir con una fuerza de choque, de las características del comunismo.

Siempre he creído que la democracia no era el medio más «ad hoc» para enfrentarse con el marxismo. La experiencia viene a confirmar mi opinión. Nunca podrá el mundo libre resistir la ofensiva comunista, agobiante y continua, utilizando catapultas y aceite hirviendo Y algo menos efectivas aún son, a mi entender, las palabras vacías; la dialéctica hueca y siempre inoperante; la falta, en fin, de acción directa, de energía; la confianza imprudente y excesiva.

El rector de la Universidad de Buenos Aires concluyó diciendo, curándose en salud, que la Policía reprimiría cualquier brote comunista universitario. Y yo pregunto: ¿No resultaría más provechoso admitir el peligro de una posible infiltración que combatirlo luego, cuando quizá ya sea demasiado tarde? Es inútil. Las visiones semiproféticas del observador lógico han muerto siempre en el desierto mudo de la ingratitud y la ignorancia.

Ante el comunismo, la postura a adoptar debiera ser siempre la de la previsión. Nunca la del remedio. Prevenir es más procedente que curar. Más sensato Y a la postre, también, más humano.

Homenaje en Tocina (Sevilla) al puesto de la Guardia Civil

Ganó la Laureada luchando contra los rojos

SEVILLA, 15.—Se celebró esta mañana, en el pueblo de Tocina, un homenaje al puesto de la Guardia Civil, condecorado con la Cruz Laureada de San Fernando por resistir en los primeros días de la Cruzada el asedio de las tropas rojas, durante varias jornadas, sin alimentos ni agua, hasta que pudo ser liberado.

Presidieron el acto el capitán general accidental de la Región y otras autoridades. Fue descubierta una lápida conmemorativa en el edificio donde estuvo el histórico puesto. El capitán Florencio M a r tínez Azen, único superviviente de aquella acción, en la que perecieron tres guardias, descubrió la lápida. Más tarde fueron depositadas coronas de flores y se rezó un responso en memoria de los guardias civiles que dieron su vida en el asedio.

Después, ante el nuevo cuartel de la Benemérita, fue puesta a la bandera del puesto la corbata de la Laureada y se descubrió una lápida con la Cruz de San Fernando para recuerdo de que este puesto se halla en posesión de la preciada condecoración. El general Matute expresó su gratitud al pueblo de Tocina por no olvidar a los que defendieron este pueblo. También pronunciaron discursos los gobernadores civil y militar. Por último hubo un desfile de las fuerzas de la Guardia Civil que asistieron a los actos.

Sepelio del general don Rafael Hierro Martínez

Presidió el ministro de la Gobernación

MADRID, 15.—Esta tarde se celebró el entierro del general de Infantería don Rafael Hierro Martnez, que falleció ayer en Madrid. Presidieron con los hijos del general, el ministro de la Gobernación, el capitán general de la I Región Militar, alcalde de Madrid, subdirector general de Seguridad, comisarios e inspectores del Cuerpo General de Policía y representaciones de la Policía Armada y Ejército del Aire.

Don Rafael Hierro Martínez tenía setenta y cuatro años de edad. Durante su vida militar ocupó relevantes cargos. Cuando fue ascendido a coronel fue nombrado jefe del Regimiento de Defensa Química y jefe de Estudios de la Academia General Militar. En 1949 fue designado gobernador civil de La Coruña y el mismo año pasó a ocupar el cargo de inspector general de la Policía Armada. En 1951 ascendía a general y desempeñó el cargo de director general de Seguridad. Estaba en posesión de la Gran Cruz de la Real y Militar Orden de San Hermenegildo, la Cruz del Mérito Civil y otras condecoraciones

Otra novedad FLEX para usted señora

FLEX R-59 TORNASOL

DAMASCO EXCLUSIVO

El colchón R-59 Tornasol, nuevo tapizado, constituye una auténtica superación FLEX para la comodidad de su sueño.

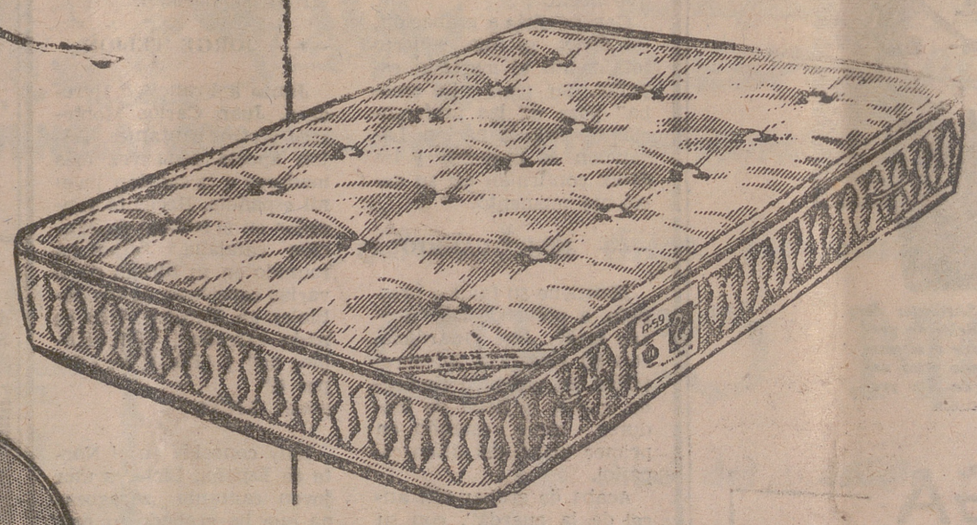

Ahora la Etiqueta Corner le asegura el número de muelles que lleva su colchón. Es la garantía del confort que FLEX proporciona.

Todos los modelos FLEX llevan la Etiqueta Corner. Fíjese en ella y compruebe qué fácil es hacer una buena compra.

Señora recuerde: EL SECRETO DE LA COMODIDAD ESTA EN LOS MUELLES Y... FLEX ESTA EN EL SECRETO

Omega Sapphette con brazalete de oro.

El Omega Sapphette es una maravilla de precisión, tanto por dentro como por fuera

El zafiro facetado que brilla como un diamante, aureola con mil rayos de luz de precisión a este reloj

La esfera elegante del Omega Sapphette brilla bajo un zafiro — hecho por la mano del hombre — facetado y pulido hasta presentar el resplandor del diamante.
Este zafiro posee todas las propiedades del diamante: irrompible, ni se raya ni pierde su brillo. Además, engastado en la caja, protege al reloj de toda infiltración de productos cosméticos.
El Sapphette lleva la marca Omega, garantía de perfección técnica, de alta precisión y de longevidad.

Al comienzo de una larga vida: cuidados infinitos

Todos los metales utilizados en el Omega Sapphette son examinados en laboratorios para prever cualquier fallo de la materia. Para reducir al mínimo los frotamientos, todas las partes movibles están pulidas hasta brillar como un espejo. Con el fin de eliminar toda impureza, las piezas se limpian 1.215 veces en baños ultrasónicos. Los pivotes se meten después en soportes de rubís. Unicamente cuidados tan meticulosos garantizan un mecanismo cuyo desgaste es prácticamente nulo.

Buena vista y tradición familiar

De cada cuatro personas que trabajan en Omega, una de ellas es un inspector. Este suele ser casi siempre de una antigua familia relojera suiza — un Vuilleumier, por ejemplo, o un Huguenin, o un Jeanneret. Estos nombres están ligados desde hace 115 años a la historia de Omega.

Como todos los relojes Omega, el Sapphette está protegido durante un año por una garantía internacional honrada en 129 países, en los que la extensa Organización Mundial Omega está a su servicio.
También Vd. llevará algún día un Omega.

Modelos Shapphette, en oro 18 qts., desde ... ... 1.200 ptas.
Otros modelos para señora desde ... ... 2.925 ptas.

Ω OMEGA

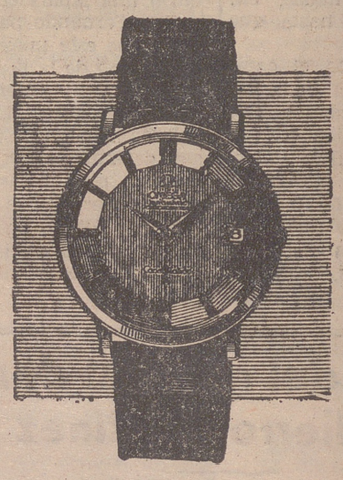

Omega Constellation Cronómetro cuyo certificado lleva la mención de "Resultados particularmente buenos"

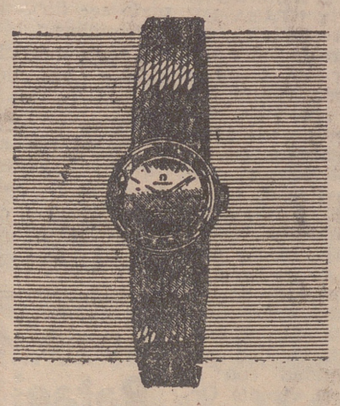

Omega Ladymatic - Al mismo tiempo que embellece su muñeca, su máquina automática le asegura sin interrupción una ejemplar exactitud.

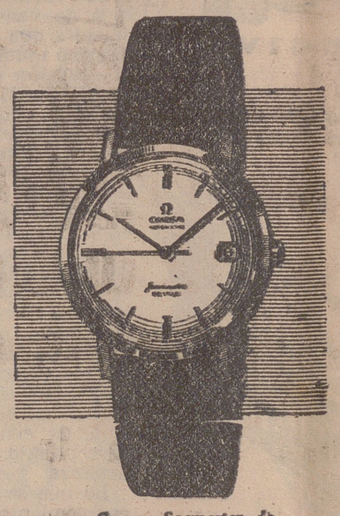

Omega Seamaster de Ville - Reloj de perfil elegante y al mismo tiempo reloj deportivo de alta precisión

Agencia Oficial OMEGA
Pedro Cárdenas
Muro de la Mata, 11 **LOGROÑO**

CALAHORRA

Van a comenzar los exámenes en el Instituto

El próximo lunes, día 20 del actual, darán comienzo los exámenes de grado en el Instituto Nacional de Enseñanza Media "Quintiliano".

En cuanto a los de grado elemental, se llevarán a efecto en dos tandas; la primera de ellas tendrá lugar los días 20 y 21, a las ocho de la mañana, por el orden que a continuación se indica: Primero, Instituto, oficiales, alumnos; segundo, Instituto, libres alumnas; tercero, Colegio Teresiano de los Santos Mártires, y cuarto, Colegio Mercedes, de Corella.

La segunda tanda se celebrará los mismos días, dando comienzo a las tres y media de la tarde, siendo el orden el siguiente: Instituto, oficiales, alumnas, e Instituto, libres, alumnos.

En cuanto a los de grado superior, una sola tanda, dando comienzo a las tres y media de la tarde de los mismos días, siguiendo este orden: Instituto, oficiales, alumnos; Instituto, oficiales, alumnas, e Instituto, libres, alumnos.

Los alumnos deberán presentar su libro de calificación escolar al ser llamados a realizar el primer ejercicio.

Para los ejercicios de Latín y Griego se permite el uso del diccionario, pero los apéndices gramaticales, si los tienen, deberán estar inutilizados con grapas o papel adhesivo.

Se prohibe la entrada al local de examen con otros libros, apuntes o papeles.

EL CORRESPONSAL

CON BUEN HUMOR

Psicoanálisis de los Beatles

Por ANASTASIO GUTIERREZ

Es mucho lo que se ha hablado y escrito sobre estos estrafalarios melenudos. Y como los temas nunca se agotan por ningún escritor, por muy sabihondo que sea, también quiero opinar yo sobre la cuestión en virtud del derecho que me asiste a expresarme libremente.

No vayan a creer ustedes que lo llamados "escarabajos" son cuatro tíos excéntricos o histéricos que no saben lo que se hacen, no. Quien así los juzgue, se equivoca. Ellos, con sus melenas y contorsiones, se ríen del mundo. Y no les importa el decirlo. Tienen un sentido especial del humor. Muchos se lo toman en serio. Se dice que son el símbolo de una generación, de una juventud. No lo sé. Pero los chicos no son malos. Sólo quieren divertir a las gentes, y muchos no se lo agradecen. Tampoco ellos se enfadan. Se ríen igualmente. Ven, sin embargo, que son más los seguidores. Lo agradecen. Son los únicos que han sabido sacar consecuencias prácticas del cantar que dice: A lo loco se vive mejor. Suerte que han tenido.

Ellos explotan sus melenas y sus contorsiones sin faltar a nadie. Y es que son chicos listos, pues todos, menos uno, tienen estudios medios, y John, estudios superiores. Pero se han dado cuenta de que los libros son poco rentables, y han preferido dedicarse al negocio, constituyendo una Sociedad Anónima, cuyas acciones se cotizan en Bolsa, ¡y a qué precio!

La cosa no termina aquí. Se conjetura que Ringo, que no tienen estudios, va a ser propuesto como candidato a primer ministro en las próximas elecciones, ya que es anglicano, y los demás, católicos. Wilson, el hombre de las dos o tres licenciaturas, y Ringo, por tanto, irán al "ring". Yo apuesto a ustedes a favor del melenudo. Por muchas razones. "Los escarabajos" son unos tipos especiales y calzan muchos puntos en la vida pública inglesa. Artísticamente, ya ven qué canciones tan maravillosas extraen de sus melenas —les ocurre como a Sansón—. Y aún tienen más mérito si consideramos que no saben ni papa de música ni de poesía. Políticamente, son Caballeros del Imperio Británico. Económicamente, ellos solos con sus discos hacen que ingrese en las arcas del Tesoro británico otro tanto de lo recaudado por whisky, aparte el montón de divisas que se traen cuando salen por ahí. Inglaterra atraviesa por una mala coyuntura económica, y el ministro de Trabajo, señor Gunter, ha pedido a los Sindicatos que se aprieten el cinturón; pero los trabajadores le han contestado que si se lo aprietan más, se les van a juntar las paredes del estómago. No hay, por tanto, concesiones. Ante este problema nacional, los Beatles se han comprometido a revalorizar la libra esterlina.

Ya podía surgir también en España algún cuarteto como este, pero sin esas melenas, para que cuando tengamos que apretarnos el cinturón, lo hagan ellos por nosotros. Nos vendría de primera.

Yo, en verdad, no censuro a los Beatles, pero me repugnan.

MUEBLES ANTA

PORTALES, 46. TELEFONO 1875.
COMEDORES — DORMITORIOS — SALAS DE ESTAR

« Discos »

Por DON RITMO

Francisco Heredero

Su triunfo en el último Festival de Aranda de Duero con "Mariola" ha elevado a este cantante español a una gran altura. Heredero ha demostrado que vale también para la melodía, aunque su fuerte, hasta ahora, es la canción rítmica.

Sus dos últimos discos ofrecen, pues, la variedad de estilo. Junto a la nostalgia de "Mariola" (disco agotado en su primera remesa), Francisco Heredero canta dos hits rítmicos de actualidad: "Me lo dijo Pérez" y "Un billete compró".

—*— **LOS SIREX**

En Cataluña baten records de venta con cada uno de sus discos. Recordamos, por ejemplo, "Sin tus cartas" y "Qué bueno qué bueno".

Con su última grabación, los Sirex se han abierto totalmente al mercado español. Su tema "La escoba" goza de las preferencias de toda la nación. La canción es pegadiza y los Sirex confirman así su excelente momento.

—*— **JOSE GUARDIOLA**

Mantiene su fama y prestigio, a pesar de las "nuevas olas". José Guardiola, con su elegancia interpretativa, su voz bien timbrada, grave y llena de madurez, sigue estando en primer plano del disco español.

Acaba de grabar "El ángel de la guarda", con su hijita Rosa Mary. Y solo interpreta un tema grandioso, "El mundo", además de una canción más rápida, "Yeh yeh". También Guardiola sabe cantar temas rítmicos.

—*— **MARIA DOLORES**

Triunfó en Francia. Y luego en España, como sucede a veces. María Dolores, española, tiene una voz muy agradable. Su último disco permite admirar su clase. En especial, destacamos el tema "Inspiración", compuesto para ella por Jorge Domingo. Y, además, "Olvidemos el mañana", de la película "El rolls royce amarillo".

—*— **JUAN CARLOS MONTERREY**

Con un timbre de voz personalísimo, Juan Carlos Monterrey es un buen valor de la canción española joven.

En su último disco canta a ritmo 1965 un tema muy español "María de la O". Sus últimas actuaciones en TVE han sido también buenas ocasiones para cimentar su popularidad.

—*— **JORGE TEIJON**

Junto a Francisco Heredero, Juan Carlos Monterrey y otros cantantes, Teijón aporta cada vez más madurez a la canción juvenil española. Reciente vencedor en el festival de canción catalana, Teijón ha reunido en su último disco varias canciones, éxitos actuales en Europa: "No es nada extraño", "En cambio, no" y "He nacido por ti".

—*— **LICIA**

Muy conocida en el Norte de España, Licia es una joven cantante zaragozana que ha grabado su primer disco con una voz fresca y muy adecuada para los gustos actuales.

Licia canta "Un amigo no tiene precio", "Llorarás", "Volcán" y "Los chicos lloran". Buena entrada en el mundo del disco.

Calderas de vapor
de 10 a 60 m.2. vende Talleres Silvino Sáinz. Botica Vieja, 27. BILBAO-Deusto.

Se precisan
Un oficial tintorero.
Un oficial quitamanchas.
Un oficial planchador a máquina.
Edad 23-35 años.
Se dispone de piso.
Razón: Tintorerías Amaya. Coronación, 17. VITORIA.
(CNS-5.106).

PROXIMO SABADO

8 tarde
11 noche

¡¡LLEGA POR FIN A LOGROÑO!!

¡¡EL TRIUNFADOR DE LA FERIA DE BILBAO!!

El circo seleccionado para la participación mundial en

¡LA FERIA DE NEW-YORK!

GRAN CIRCO MONUMENTAL

¡¡El circo de la pista gigante y el elenco universal!!

150 animales diversos — **200** artistas mundiales — **100** vehículos motorizados — **30** números inéditos — **10.000** metros cuadrados de terreno

¡Razas! ¡Fieras! y ¡Sensaciones!

AVISOS

EL CIRCO ACTUARA SOLAMENTE DEL

18 al 24

SE DESPACHARAN LOCALIDADES PARA 3 DIAS DE ANTELACION Y SE PODRAN RESERVAR PARA CUALQUIER DIA LLAMANDO AL TELFFONO DEL CIRCO

Todos los días, funciones a las 5 y 8 tarde, y 11 noche

CIRCO MONUMENTAL

¡El circo del prestigio y la garantía que nunca defrauda!

Gran Parque Zoológico

Con la mayor colección de fieras y animales que existen en un circo ambulante

Visita todos los días desde las once de la mañana

SGCB2021

El anti-gaullismo busca una segunda vuelta electoral para derrotar a De Gaulle

Una victoria no mayoritaria sería un fracaso irreparable e insoportable para el general

PARIS (Crónica especial para Agencia Fiel, por Jean-André Faucher).—En nuestra última crónica, vimos el panorama de las derechas francesas ante la próximas elecciones francesas. A la izquierda, sólo está Mitterrand como posible, y ya tantos buenos apóstoles, que tienen la boca llena de pretextos para la unidad de las izquierdas, se dedican tan alegremente a demoler al diputado del Nievre, que él no asegura que consienta a comprometerse.

Ahora bien, frente a Maurice Faure, que quisiera reagrupar bajo su nombre a los atlánticos de la derecha, del centro y de la izquierda, y frente a Daniel Mayer, que no aspira más que a llevar al nombre del P.S.U. y de "Temoignage Chretien" los colores de la izquierda antiatlántica, Mitterrand, es el único que pudiera ser el candidato de todas las izquierdas. Entonces hay que ver cómo recientemente Georges Montaron, en "Temoignage Chretien", se dedicó a eliminar de golpe y porrazo a Pinay, Maurice Faure y Mitterrand. El trabajo fue en esta cuestión tan audaz, que "Combat" sacó la siguiente conclusión: "No queda nadie. No queda enfrente más que De Gaulle". Georges Montaron es gaullilista. El pasado del general De Gaulle le impresiona. No puede curarse de esto. Apenas le viene a la memoria un nombre, lo rechaza; excluye a cualquier responsable de una de las grandes formaciones políticas a causa "del crédito que, con razón o sin ella, se abate sobre los partidos". Hace el vacío y se lamenta del vacío. He aquí el reproche que se hace, cada vez más a menudo, en la izquierda al P.S.U. y a los que se sitúan en su zona de influencia.

De hecho, el P.S.U. ha hecho un mal cálculo. Todos sus actos están inspirados por el deseo de ser el gozne entre la izquierda no comunista y el partido comunista. Pero, de hecho, si los comunistas critican a De Gaulle en todos los aspectos, le aprueban en lo esencial, es decir, en su política exterior. Y de todos los candidatos posibles de la oposición, ninguno, ni Tixier-Vignancour, ni Panay, ni Lecanuet, ni Maurice Faure, ni Francois Mitterrand, dará tantos apaciguamientos al partido comunista como De Gualle. Jean-Jacques Servan-Schroiber observaba precisamente no hace mucho: "Al aprobar la política exterior del general De Gaulle, la dirección del partido comunista consolida la bóveda maestra del gaullismo sobre la que reposa todo. Lo demás es secundario".

EE PARTIDO COMUNISTA QUIERE UNA PLATAFORMA COMUN

El P. C. hace propuestas a la oposición izquierdista, pero la S.F.I.O. observa que estas propuestas son en esta cuestión tan irreales como las exigencias abusivas de Waldeck-rochet que hacen el juego al poder. El P. C. quiere una negociación general de todos los partidos de izquierdas para la definición de una plataforma común. Esta negociación general —Guy Mollet lo ha P.S.U.—no quiere ser oída por la S. F. I. O. En efecto, Guy Mollet está convencido de que todo compromiso del candidato de la Federación demócrata-socialista con el P. C. haría ganar menos votos a la extrema izquierda de los que perdería en el centro.

En rigor, Guy Mollet no se opondrá a negociaciones entabladas entre el candidato y la extrema izquierda, a condición de que no comprometan a los partidos que le hayan concedidos la investidura. Si el P.C. se contenta con este procedimiento, desmentirá la afirmación de "L'Express" según la cual quisiera, por la banda, asegurar la reelección de De Gaulle. En el caso contrario, permitirá apoyar el candidato que le proponga el P.S.U., Daniel Mayer. En tal caso, Francois Mitterrand, probablemente, reunciaría a toda candidatura. Y es entonces, pero sólo entonces, cuando, gracias al P. S. U., la candidatura europea atlántica de Maurice Faure podría imponerse.

A LA OPOSICION NO LE PREOCUPA EL RESULTADO ELECTORAL

A decir verdad, en la presente situación, mientras que De Gaulle aún se niega a decir si será o no candidato, la oposición piensa utilizar la elección presidencial sin preocuparse demasiado del resultado.

Marcel - Edmond Naegalen explicaba así: "Puesto que se ha mostrado imposible unir a todas las oposiciones al gaullismo, que reclaman para sí la tradición republicana, que al menos se unan en el banco de los testigos de la acusación en el proceso que debe instituirse de esta experiencia de poder personal... ¿En cuanto al resultado? Al menos será haber logrado en cierto grado despertar la opinión pública. Si no nos libra inmediatamente del gaullismo y de todo lo que representa volver a un pasado que nosotros creíamos abolido para siempre y peligro para el porvenir de la nación, la campaña habrá preparado un restablecimiento de conciencia popular y un porvenir mejor. ¿Y quién sabe?

Si todos ponen lo suyo para conseguir una segura vuelta electoral no sería imposible. Una segunda vuelta que sería un fracaso irreparable e insoportable para De Gaulle y el gaullismo".

He aquí el lenguaje que deja transparentar la verdad de la oposición democrática.

Para que haya segunda vuelta es preciso, como en la primera, los votos de Tixier-Vignancour, de Maurice Faure, de Francois Mitterrand, de Daniel Mayer. Pero ya los líderes de la S.F.I.O. no ocultan que Maurice Faure, Mitterrand o Daniel Mayer harán que se vote, si hubiese una segunda vuelta, por el demócrata que, sea quien sea, quede en presencia de De Gaulle. Los aparentes desacuerdos para la primera vuelta dejan aparecer, sin embargo, una voluntad y se generaliza de formar bloque en la segunda, alrededor del candidato único de la oposición que los electores hayan designado.

¿Son racistas los niños?

Un experimento realizado en Nueva York demuestra que para la infancia no cuenta el color de la piel

NUEVA YORK (Crónica especial para Agencia Fiel-Deri, por Paule Hunter). — ¿Son racistas los niños? La pregunta se ha hecho a menudo tanto por los adversarios como por los partidarios de la segregación, unos para demostrar que el racismo es algo artificial y otros para probar que la desigualdad racial es algo innegable que existe desde la más temprana edad.

En el momento en que los sucesos de Los Angeles están aún recientes, interviene en el debate una voz competente, la de la señorita Jessica Daks, que dirige una escuela neoyorquina para niños de tres a seis años. Hasta hace poco, la escuela no tenía más que alumnos blancos, no por principios, sino porque en el barrio había pocos negros. En 1963, sin embargo, después de los acontecimientos del Sur, una entidad benéfica envió a Nueva York varios niños negros cuyos padres habían muerto o estaban arrestados. Se preguntó a Miss Daks si aceptaría seis de estos niños en su escuela.

Por prudencia, Miss Daks preguntó a los padres de los niños, que, todos menos uno solo, no vieron inconveniente en que sus hijos compartieran las aulas con los pequeños negros. A pesar de todo, Miss Daks prefirió no separar a los recién llegados y colocarlos con otros seis blancos, lo que les daba una cierta igualdad de fuerzas. Las reacciones de los pequeños fueron tan diversas como instructivas.

De los seis blancos, un chiquillo de tres años ni se dio cuenta de que los nuevos tenían la piel de otro color y se puso inmediatamente a jugar con ellos. Los otros cinco se quedaron un poco extrañados hasta que la maestra les explicó que en el Sur y otros países el sol era más fuerte y ennegrecía la piel de las personas. En cuanto a los negros, intimidados al principio, perdieron rápidamente sus complejos. Una niña de seis años comenzó a bailar, y los demás la imitaron.

La llegada de los negritos conmovió a toda la escuela. No hubo niño que no quisiera verlos y jugar con ellos. Se produjeron algunos incidentes, es cierto. Una pequeña pretendió que los negros tenían ese color porque no se lavaban y un muchachito aseguró que eran «tan malos como el lobo». Miss Daks intervino inmediatamente, y demostró que el cuello del traje de la niña blanca estaba sucio y que el de la negrita estaba limpio.

Al cabo de un año, los seis niños negros volvieron al Sur. Hubo llantos y tristeza general. Los padres de muchos de los blancos los habían invitado a sus casas y los chiquillos se habían hecho amigos sin preocuparse en absoluto del color de su piel.

«Puedo afirmar —declara Miss Daks al final del informe— que el racismo no es un sentimiento institivo, heredi- trario. De todos los niños blancos, los que han mostrado una cierta reserva o alguna hostilidad frente a los negros han sido aquellos que, con toda certeza, habían oído hablar de la cuestión —y mal— a sus padres».

«En cuanto a los niños negros, en todo el tiempo que han estado con nosotros no han demostrado ni temor ni antipatía por los blancos. Lo único que temo es que esas buenas impresiones hayan desaparecido rápidamente a su regreso al Sur».

ATENEA Continua de 4'30 a 12'30
(Aut. todos los públicos)
PROGRAMA DOBLE
1.—Exito extraordinario de una de las mejores películas salidas de los estudios de Hollywood:
MIS SEIS AMORES
Con Debbie Reynolds, Cliff Robertson y David Jansen
Director: Sower Champion
2.—Reestreno de verdadero humor:
Las extrañas mujeres de Pitt-Street
Con Peggy Mount y Robert Morley
Pases aprox.: Estreno, 4'30, 7'30 y 10'50. Reest., 6 y 9'25

Diana De 4'30 a 12'30 May. de 18 años
¡¡EXITO INENARRABLE!!
La pareja más sensacional del cine en la película más extraordinaria del año
Matrimonio a la italiana
(TechniColor)
Sofía Loren y Marcello Mastroianni
¡PICANTE! ¡DIVERTIDA! ¡¡EXPLOSIVA!!
Una gran película, dirigida por VITTORIO DE SICCA
Pases aprox. de la película: A las 4'45-6'45-8'45 y 10'45

Olympia De 4'30 a 12'30 May. de 18 años
¡¡EXITO APOTEOSICO!!
Las más insólitas y sorprendentes aventuras con las más esculturales y sugestivas mujeres
James Bond contra Goldfinger
(TechniColor)
Sean Connery (en el papel de Agente 007), Honor Blackman y Gert Froebe
¡VIOLENTA! ¡EXCITANTE! ¡¡VERTIGINOSA!!
A las 4'40-6'40-8'40 y 10'40

Quedan anulados todos los pases de favor e invitaciones

ALHAMBRA De 4'30 a 12'30 T. públicos
1.—Las más divertidas peripecias en
EL MUNDO COMICO DE HAROLD LLOYD
Con Harold Lloyd
2.—El simpático film
EL HOMBRE QUE VIAJABA DESPACITO
Con Gila, Licia Calderón y María Piazzai

FRONTON De 4'30 a 12'30 T. públicos
1.—Una película con crimen para morirse... ¡de risa!
LOS PALOMOS
Gracita Morales, José Luis Ozores Vázquez
2.—El emocionante reestreno
MAS PODEROSO QUE LA MUERTE
Technicolor-Cinemascope
Brad Harris y Brigitte Corey
Pases aprox. Estreno, 4'30-7'45 y 11. Reest. 6'15 y 9'15

Rialto De 4'30 a 12'30 Aut. 18 años
1.—Una película repleta de acción, intriga y desafíos
CYRANO Y D'ARTAGNAN
TECHNICOLOR
José Ferrer, Silvia Koscina y Joan Pierre Cassel
2.—El sensacional reestreno
LA MUJER DE LA HABITACION 251
Van Heflin y Ellie Lambert
Pases aprox. Estreno, 4'30, 7'45, 10'50. Reest. 6'15 y 9'15

HERNIUS
PROTESIS PARA
HERNIADOS
Venta exclusiva con receta médica
Gabinete Ortopédico Hernius
Atenderá en el Consultorio de don Rafael Pérez Sancho, calle Calvo Sotelo, 29, 1.º izqda., Logroño, el próximo día 17 del corriente, de diez a una
Gabinete Ortopédico Hernius
Rambla Cataluña, 34. BARCELONA
Montera, 32. MADRID.
(C. S. P. 518)

VENDEDOR
serio, capacitado y con dotes de organizador, necesitamos a comisión con carácter exclusivo y provincial, para la venta de ADITIVOS y GRASAS ESPECIALES. Selección rigurosa entre personas activas que deseen crearse un porvenir. Escribir: Electrofilm Española, S. A. Avda. José Antonio, 55. MADRID-13

¡Hoy! MODERNO
Continua de 4'30 a 12'30
¡PROGRAMA DOBLE!
(Aut. mayores de 16 años)
Pases aprox.: Estreno, 4'30, 7'45 y 10'45. Reest., 6 y 9'10
1.—EXITO del extraordinario!
Apasionante, sentimental, con la ternura de las cosas imposibles: así fue el film
ISLA PARA DOS
EASTMANCOLOR
Con Arturo de Córdova y Yolanda Varela
2.—El reestreno excepcional
LUNA DE MIEL
TECHNICOLOR
Con ANTONIO, Anthony Steel y Ludmila Tcherina
AVISO IMPORTANTE
Venta de localidades para la tradicional Fiesta de la Jota del día 22, a partir de mañana, viernes
TEATRO MODERNO

El próximo sábado, día 18
FERIAS Y FIESTAS DE SAN MATEO 1965
Presentación de DOS MAGNIFICAS COMPAÑIAS
Teatro BRETON
SABADO día 18
(Dos únicos días)
Compañía de COMEDIA Ramón Clemente
Presenta a
ANTONIO GARISA
(Premio Nacional de Cinematografía)
EL SABADO: ESTRENO de la mejor comedia de Alfonso Paso
EL HAMBRE Y LAS GANAS DE COMER
Dos horas de carcajadas, riendo usted como nunca y de manera distinta
EL DOMINGO: ESTRENO
CITA A LOS 25 AÑOS
De Alfonso Paso

¡Hoy! BRETON
Continua de 4'30 a 12'30
¡PROGRAMA DOBLE!
Aut. mayores de 16 años
1.—¡Exito del sensacional film
Desafío a Scontland Yard
(Dos relatos policíacos excepcionales de EDGARD WALLACE)
2.—Las más deliciosas canciones populares en la voz incomparable de SARA MONTIEL en
Carmen la de Ronda
(EN COLOR)

SABADO, 18
TEATRO MODERNO
UNICA FUNCION
A las 10'45 (noche)
COMPAÑIA DE REVISTAS MANUEL PASO
CON
ESMERALDA MISTRAL
PEPITA RODENAS
VENANCIO MORENO
TITO MEDRANO
LUIS BARBERO
¡¡PETIT BALLET!!
Tres obras a representar
El sábado:
MUJERES CELOSAS
Domingo:
ME GUSTAN TODAS
Lunes:
¡QUE VIUDA ESTA!
(Aut. mayores de 18 años)
Encargos en taquillas desde hoy.

PISOS
Amueblados por MUEBLES DULCE le quedarán más bonitos. - Vea últimas creaciones. Mayor, 18. (frente iglesia Santiago).
Teléfono 22-03-50 VISITENOS

VENDEDOR
para Alava y Logroño necesita importante Empresa comercial de electrodomésticos, de ámbito nacional.
— Edad máxima 35 años.
— Formación adecuada.
— Indispensable experiencia en venta de electrodomésticos al mayor.
— Residencia en Vitoria.
— Sueldo inicial mínimo, 75.000 pesetas netas anuales, más comisión sobre ventas.
— Absoluta reserva colocados.
TEA ha recibido el encargo de asesorar en la selección. Escribir adjuntando "curriculum vitae" a su Departamento de Psicología, Hurtado de Amézaga, 3.—Bilbao, indicando en el sobre "Referencia 1.436".

¡HOY! **AVENIDA**
INAUGURACION DE LA TEMPORADA DE GRANDES ESTRENOS 1965-66
Con la más grandiosa «supercomedia» de actual éxito mundial
Rock HUDSON Gina LOLLOBRIGIDA Gig YOUNG
GRANDIOSO ESTRENO

Habitación para dos
TECHNICOLOR
co-protagonizado por EDWARD JUDD
Producción PANAMA-FRANK
Producido y dirigido por MELVIN FRANK
ROCK HUSON y GINA LOLLOBRIGIDA
Juntos en el más cómico tejido de extravagancias que sea posible concebir
PASES APROXIMADOS: A las 4'30 - 6'30 - 8'30 y 10'55
ANULADOS LOS PASES DE FAVOR

RADIO Y T.V.E.

EA J-18 RADIO RIOJA

PROGRAMA DE ONDA MEDIA PARA HOY

A las 7'55: Sintonía y apertura. 8'00: Matinal Cadena SER y Música ideal. 11'00: Radiovariedades, con Buzón de ofertas, Ave María y Angelus, El tiempo y pérdidas, Correo del coyerite, Gestoría del granjero, ¿Qué será, será? Rutas de España y La elegancia en el hombre. 1'30: Paseo del Espolón, con Música de España, Hoy canta..., Ya tenemos tele, Teclas sonoras, Intermedio, Radio Nacional de España, Cartelera de espectáculos, El día de hoy, Primavera en invierno, Música para usted, señora, ¿Le gusta la yenca? y Hogar feliz. 4'00: "La historia de una cupletista". 4'25: La instantánea del día. 4'30: "La orquídea". 5'00: "El despertar". 5'25: La limpieza moderna. 5'30: "El coche número trece". 6'00: Voces y orquestas. 6'30: "El misterio de la piedra de luna". 7'00: "El rencor". 7'30: Santo Rosario. 8'00: Los Ventura y Los Guacamayos. 8'25: Música de baile. 9'15: "Operación Plus Ultra". 9'30: Matilde, Perico y0 Periquín. 9'50: Noticiario local. [illegible] 10'00: Radio Nacional de España. 10'15: Nota oficial. 10'30: Discomanía. 11'00: Vacaciones en España. 12'00: Cierre estación.

TELEVISION

PROGRAMA PARA HOY

Sobremesa.—A las 2'00: Presentación y avances. 2'05: El mundo en que vivimos. 2'20: Sonría, por favor. 2'50: En antena... La música. 3'00: Telediario. 3'20: Punto de vista. 3'30: Novela, presenta: "El juego de la duda". (Capítulo IV). 3'50: Revista para la mujer. Belleza. 4'00: Laramie, presenta: "La parada de la diligencia".

Tarde.—A las 7'00: Presentación y avances. 7'05: Chavales. 8'00: Dibujos animados.

Noche.—A las 8'30: Adelante el inventor. 8'50: Dibujos animados. 9'00: La primera guerra mundial. 9'30: Fiesta brava. 9'45: Telediario. 10'00: Avance de programas. 10'03: «El Santo», presenta: «Dos hermanos». 11'00: Documento, presenta: «Corea». 12'00: Telediario, el programa de mañana, despedida y cierre.

AVANCE PARA MAÑANA

Sobremesa: A las 2'00: Presentación y avances. 2'05: El mundo en que vivimos. 2'20: Los tramposos, presenta "El caso de George Petterson". 2'50: En antena... La entrevista. 3'00: Telediario. 3'20: Punto de vista. 3'30: Novela, "El juego de la duda". 3'50: Revista para la mujer. 4'00: Los isleños, presenta "El mañana mortal".

TRACTORES USADOS A PRECIOS DE OCASION: Lanz 38 y 40 HP.; Cormick Internaticnal 30 HP.; Henschel 45 HP.; John Deere mod. 70 de 55 HP.
ZABALZA, concesionario JOHN DFERE
TUDELA (Navarra), Teléfono 820983

TRACTEL
APARATOS UNIVERSALES DE TRACCION Y ELEVACION CON CABLE DE ACERO
PEREZ REPUESTOS y T., S. A.

Ajustadores troquelistas primera
250 pesetas día. — Domingos, Reglamentación
POLMETASA
Polvos Metálicos, S. A.
Apartado, 65. — MONDRAGON (Guipúzcoa)

AGENCIA GENERAL DE NEGOCIOS
REMON
MURO DE LA MATA, 2, 2.º
COMPRA-VENTA DE:
Casas — Pisos — Solares industriales — Solares para la construcción — Fincas rústicas. — Chalets — Plantas bajas — Alquileres — Créditos Hipotecarios — Administraciones — Colocación de capitales, etc.
PROPIETARIOS:
"REMON" les comprará, les venderá y les facilitará dinero por sus fincas.
(Agente Oficial de Préstamos para el Banco Hipotecario de España)

Importante empresa Avícola
necesita colaborador o representante para Haro y Rioja Alta.
Interesados pueden dirigirse a San Vicente, Mártir, 22
Referencia AVICULTURA. — Zaragoza

EXPLOTACION AGRARIA EJEMPLAR
necesita cubrir las vacantes de Administrativo y Practicante por familia o persona que reúnan estas condiciones, facilitando la Empresa vivienda. Diríjanse manuscrito con "curriculum vitae", acompañando fotografía, al Apartado 25 de HARO.

FINCAS Y TRASPASOS

SECCION DESTINADA PARA ANUNCIOS DE LOS AGENTES COLEGIADOS DE LA PROPIEDAD INMOBILIARIA

MARTINEZ dispone de solares industriales en carreteras, desde 10 a 800 pesetas m.2.
MARTINEZ dispone de lonjas en renta y venta en varios sectores.
MARTINEZ dispone de huertas, solares, etc.
DINERO: Particulares sobre fincas rústicas y urbanas. Operaciones en 24 horas.
DINERO a particulares, se abona buen interés, con buenas garantías, escriturado ante notario y Registro de la Propiedad.
UNICA AGENCIA de préstamos hipotecarios generales, Martínez. Pío XII, 3. Tl. 211184.

ALQUILO local a dos calles, 80 m.2. Prolongación C. Sotelo. Hernández. Mola, 4, 3.º.
PISO libre en Vara de Rey, sin ascensor, 6 habitaciones, se vende, y buhardilla en Carnicerías. Hernández. Mola, 4, 3.º.

OPORTUNIDAD, riojano. En Santurce (Vizcaya) vendo tienda de ultramarinos (sin existencia y con vivienda), bien equipada. Gran porvenir. Barata y con facilidades.
LOCAL con vivienda, propio bodeguilla. Mucha clientela. Barato y facilidades.
TRASPASO moderna tienda ultramarinos, 80 m.2, con cámara, balanzas, cortadora, todo nuevo, con existencias. Precio razonable y facilidades.
MUCHAS lonjas en todas las calles, con variados precios.
PEÑA. Agente de la Propiedad Inmobiliaria. Máximo García Garrido, 13. Teléfono 25 48 41. Santurce.

El Salón del Mueble — Muebles El Barato
Cuartos de estar comedor. - Tresillos. - Librerías televisión. - Dormitorios

ANUNCIOS CLASIFICADOS

ALQUILERES

ALMACEN de vinos, se cede por no poder atender. Informes, Calvo Sotelo, 51, 4.º izqda.

LOCAL, se cede con bodega en calle Mayor. Teléfono 215494.

LOCAL muy amplio, se cede, a cien metros del Ayuntamiento. Rodríguez Paterna, 23, 1.º izda.

LOCAL, se desea en alquiler de 600 a 800 metros cuadrados, terminado o para terminar dentro de tres meses. Zona tolerada. Ofertas a O. Grijalba. Jorge Vigón, 19. 8.º dcha.

LOCAL 60 m.2, se cede. C./ Villamediana, 23. Teléfono 220309.

LOCAL de 200 m.2, se desea en alquiler. No importa extrarradio. Razón, teléfono 211414.

EN ALQUILER, se precisa solar vallado, no importa extrarradio, para almacenar materiales de construcción. Teléfono 213825.

LOCAL, arriendo en Jorge Vigón, 24. Razón, Colón, 18, 1.º.

DOS BODEGAS, cedo en Lapuebla de Labarca (Alava), con cabida de unas 22.000 cántaras y dos prensas eléctricas. Razón, Rafael Muro.

COLOCACIONES

MUJER para limpieza de cocina y camarera, se precisan en el Hotel Comercio. Referencia, Oficina Colocación, 7.831.

CHOFER primera especial, se necesita para camión grúa. Carrocerías Ugarte. Avenida de Pérez Galdós, 9. Oficina de Colocación. Ref. núm. 7.744.

CHICAS de 16 a 22 años, se necesitan para fábrica de zapatillas. Razón, Oficina de Colocación. Referencia 7.909.

PINCHE de almacén, de 14 o 15 años, necesita Suministros Sala, S. L. c/ Villamediana número 30. Oficina Colocación Referencia número 7.870.

APRENDIZ de 1.º año y ayudante para muebles tubo y formica. Talleres Valdecantos. Avda. Pérez Galdós, 58. Oficina de Colocación. Referencia número 7.920.

FREGADORA, se necesita en Cafetería San Remo. Oficina de Colocación. Rf. 7.908.

APRENDICES para cafetería. Oficina de Colocación. Referencia número 7.898.

CAMAREROS jóvenes, se necesitan en Cafetería Tánger. Avenida de España, 6. Razón, de 11 a 4 tarde. Oficina de Colocación. Referencia núm. 7.904.

OFICIALES cepilladores y torneros, se necesitan en Talleres Esna, S. A. Cra. Villamediana "La Estrella". Oficina de Colocación. Referencia núm. 7.929.

AYUDANTE de banco y maquinista de ebanistería, se necesitan. Serán bien retribuidos. Razón, Arturo Ariznabarreta. Huesca, 23, bajos. Oficina de Colocación. Ref. núm. 7.956.

DEPENDIENTE para mostrador, se necesita. Cafetería "Si[illegible]". Oficina de Colocación. Referencia núm. 7.966.

GANEN DINERO 300 a 500 pesetas diarias cultivando champiñones en su casa. Negocio fácil al alcance de todos. Compramos producción a alto precio. Exito extraordinario en España. Escribir: Establecimientos "La Gloria". Mercado San José. Barcelona.

CAMISERAS, se necesitan en «Libra». Huesca, 13. Oficina de Colocación. Referencia 7.852.

CHICOS de 20 a 25 años, se necesitan para fábrica de zapatillas. Razón, Oficina de Colocación. Referencia 7.910.

OFICIALES ajustadores, se necesitan en Belt, S. A. Camino Viejo de Alberite. Oficina de Colocación. Ref. núm. 7.782.

APRENDIZ, necesita Casa Anguiano Hijos. Oficina de Colocación. Referencia núm. 7.326.

OFICIAL 1.ª de ebanistería, se necesita. Reserva absoluta para colocados. Razón, Guillén de Brocar (Prado Viejo) núm. 8. Oficina de Colocación. Referencia número 7.960.

REPRESENTANTE para Logroño, bien introducido en ferreterías, precisa importante empresa para venta artículo sin competencia y compatible. Dirigirse al apartado 219. Vitoria.

REPRESENTANTE para Logroño, bien introducido en ramo eléctrico del automóvil, precisa importante empresa. Dirigirse al apartado 219. Vitoria.

AJUSTADORES y torneros, se necesitan. Talleres Benito Peña. Travesía Somosierra, P. P. Oficina de Colocación. Referencia número 7.957.

FONTANEROS, se necesitan. Gral. Franco, 19, bajo. Solano. Oficina de Colocación. Referencia número 7.963.

CHICO para reparto de 15 a 17 años, se necesita. Razón, Avda. Colón, 61. Librería. Oficina de Colocación. Referencia número 6.825.

OFICIAL mecánico y aprendiz primero o segundo año, se necesitan. Talleres San Juan. Herrerías, 52. Oficina de Colocación. Referencia núm. 7.891.

PEON joven, necesita Muebles Vitorica. R. Argentina, 38. Oficina de Colocación. Referencia número 7.954.

BUSCAMOS señoritas quieran ganar más de 15.000 pesetas mensuales como azafatas líneas aéreas. Descubra cómo conseguirlo rápidamente pidiendo información gratuita a Srta. Francés Golden. José Antonio, 57. Madrid (13).

PEONES de 20 a 30 años, se necesitan en Transportes Ochoa. Oficina de Colocación. Referencia núm. 7.967.

AJUSTADORES y aprendices, precisan en Talleres Pedro Ezquerro. Pérez Galdós, J. U. Oficina de Colocación. Referencia número 7.962.

APRENDIZ para farmacia, se necesita. Dres. Castroviejo, 30. Oficina de Colocación. Referencia número 7.964.

CHOFER carnet 1.ª, se ofrece, igual de ayudante. Razón, Resti. Telf. 60. Rincón de Soto.

DEPENDIENTA para pescadería, se necesita mañanas. Plaza de Abastos. Pescados Lavilla. Puestos números 41, 42 y 43. Oficina de Colocación. Referencia número 7.969.

CAMARERA de pisos, se necesita en Hotel París. Oficina de Colocación. Ref. núm. 7.971.

LIMPIADORAS para las fiestas de San Mateo, se necesitan en "Cafetería Ibiza". Informes, Oficina de Colocación. Referencia número 7.972.

SERVICIO DOMESTICO

Chica, se necesita. Bailén, 19, primero.

Chica, se necesita, de obligación, con informes, para poca familia. Vara de Rey, 17, 3.º d.

Asistenta, se necesita todo el día. Miguel Villanueva, 10, 6.º número 3.

Sirvienta sabiendo algo de cocina. Razon, Nueva Rioja.

Sirvienta o asistenta, se necesita. Villamediana, 15, 1.º izq.

Mujer, se necesita para fregar. Laurel, 3.

Asistenta, se necesita en Calvo Sotelo, 11, 3.º.

Asistenta y chica, se necesitan. V. de Rey, 17, 2.º dcha.

Sirvienta y ama o señora para sacar dos niñas. Miguel Villanueva, 6, 3.º dcha.

Sirvienta de 40 a 55 años, se necesita para matrimonio solo. García Morato, 10, 2.º izqda.

Mujer, se necesita para fregar. Razon, Nueva Rioja.

Sirvienta, se necesita para Cenicero. Razón, Dionisio Sáez Frías, en el mismo.

Sirvienta, se necesita para matrimonio solo. Inútil sin informes. M. de Murrieta, 8, 4.º iz.

Interina con informes, se necesita. Avda. Colón, 59, 2.º dcha.

Asistenta, se necesita con informes mañana y tarde. Miguel Villanueva, 6, 6.º izqda.

Sirvienta, se necesita en Avenida Navarra, 4, 3.º derecha.

Sirvienta, se necesita. Calvo Sotelo, 10, 5.º izqda.

Asistenta, se necesita con informes. Gallarza, 3, 2.º.

Sirvienta, se necesita. Avda. Colón, 25 (Carnicería).

Chica, se necesita. Bien retribuida. Vara de Rey, 29, entresuelo derecha.

Chica de 17 ó 18 años, necesita poca familia. Marqués de Vallejo, 3, segundo.

Sirvienta, se necesita. Castroviejo, 1, 3.º izquierda.

Asistenta, se necesita. Castroviejo, 1, 4.º derecha.

Asistenta, se necesita. Murrieta, 3, segundo.

Chica o asistenta, se necesita. Milicias, 21, 6.º centro.

Sirvienta, se necesita. Buen sueldo. Miguel Villanueva, 9, 4.º derecha.

Sirvienta o asistenta, se necesita. Cervantes, 1, 3.º dcha.

Asistenta, se necesita, persona formal. Será bien retribuida. Razón, Mayor, 87, 3.º. Desde las siete de la tarde.

COMPRAS

MESA de escritorio en buenas condiciones, en Villamediana de Iregua. Teléfono 7.

TEJAS hasta 15.000, en buen estado. Razón, Telf. 212451.

FINCAS

LOCAL se vende apropiado cualquier negocio. República Argentina. Razón, Nueva Rioja

PISO 3 ó 4 hab., compro. Vara de Rey, 42 (Zapatero).

PISOS en Jorge Vigón, se venden. Razón, Santos Ascarza, V, 1.º izqda. Teléfono 215494.

PLANTA baja 650 m.2, se vende en zona industrial. Teléfono 215246.

PISO 3.º, libre, se vende. Razón, Trav. Laurel, 55, 3.º. De 12 a 2.

FABRICA de embutido con vivienda y hermosas bajeras, se vende en pueblo de Navarra, muy cerca de Logroño, con línea de coches, cuatro viajes diarios. Razón en Logroño, General Franco, 2, 4.º izquierda.

GANADOS

TERNEROS de recría, vende Angel Ortiz. Cra. de Burgos. Cno. Carretil. Teléfono 2831.

TERNEROS de recría y vacas de leche. Cayetano Lacalle. Cabo Noval, 3.

PIENSOS, pulpa blanca y alfalfa empacada. Avenida de Navarra, 14. Santiago Zulueta.

CABRAS, 70, plena producción, y 15 chotas, vende Vda. de Juan Hernández, en Laserna (Alava)

VACA del segundo parto, recién parida, vende Francisco Frías, en Baños de Río Tobía.

MACHO de 11 ó 12 años, a toda prueba, vende Guillermo Moreno, en Pradejón.

OVEJAS, 35, vende Modesto Yécora, en Ventas Blancas.

VACA de leche y novilla para carne, vende Antonio Bellido, en Alberite.

VACA recién parida del 3.º, vende Vicente Jalón, en Alberite.

CABALLO de 5 años, buena alzada, vende Pablo Alvarez, en Entrena.

OVEJAS pariendo, se venden en Entrena, 170. Razón en Logroño, teléfono 220945.

CABRITOS, 40, vende José Tomás, en Navalsaz.

PERROS, seis, pura raza "pointer", vende Basilio Choapal, en Albelda de Iregua.

VACA recién parida del segundo, vende por no poderla atender. Pedro Olave, en Baños de Río Tobía.

CORDEROS de leche de 9 a 10 kgs., vende Cándido Gutiérrez, en Corera.

SE VENDE un vagón de vacas lecheras de Espinosa de los Monteros, llegadas hoy. Cuadras de Lorenzo Lozano. Carretera Soria. Traseras de Orive 5.ª casa. Ceferino Martínez.

HUESPEDES

SE DESEAN dos chicas a convenir. Milicias, 11-13, 6.º J.

PERDIDAS

Gafas graduadas de señora. Se gratificará su entrega en el Colegio del Servicio Doméstico.

Reloj de pulsera señorita, de Carmelitas a Miguel Villanueva. Se gratificará su entrega en Vara de Rey, 8, segundo.

Monedero color claro con llave y dinero, en la Plaza de Abastos. Se gratificará su entrega en V. Pradera, 3. Portería

Perro de caza "sétter", blanco con pintas negras, de 4 años, atiende por "Dik". Tiene en el collar un enganche colgado. Extraviado el pasado 18 de agosto del puente de Arenzana a Nájera. Según referencias, tomó dirección de Tricio. Se gratificará su informe o entrega en Baños de Río Tobía, en casa de don Lázaro Zangróniz, o en Oñate (Guipúzcoa), a don Claudio Biain. Su no devolución se tomará por hurto.

Perra "sétter" joven con pintas y motas negras muy pronunciadas. Atiende por "Perla". Se gratificará su entrega o aviso teléfono 220277. Hípica.

TRASPASOS

TIENDA céntrica, se traspasa. Informes, teléfono 214386.

PERFUMERIA, con o sin existencias. Avenida de Colón, 34.

BAR, se traspasa por no poder atender, barato. Razón, Nueva Rioja.

TALLER mecánico con herramientas y material, o local solo con instalación industrial, teléfono, etc., por no poderlo atender, se traspasa. Razón, Nueva Rioja.

FABRICA de pastillas café y leche por no poder atender. Razón, teléfono 220525.

LOCAL situado en el Espolón. Razón, teléfono 220639.

VEHICULOS

MONTAÑA le proporcionará el camión que desee, con máximas facilidades y mínimas entradas

RENAULT 4-4 Capilla, recién reparado chapa y mecánica, se vende. Talleres Baquerín.

SEAT 800, se vende en Talleres Antonio. Doctores Castroviejo, 21. Teléfono 214945.

SEAT 1.400-C, se vende, muy buenas condiciones. Razón, Talleres Antonio, Doctores Castroviejo.

COCHE de nueve plazas, se vende en 9.000 pesetas. Teléfono 214386.

ISO, como nueva, buen precio.
MONTESA 150 c.c., barata.
PEUGEOT 125 c.c., muy barata
VELOMOTOR Peugeot 49 c.c.
GUZZI 65 c.c.
Verlas, en García Morato, 3. Teléfono 212069. Grijalba.

ONDINE y Dauphine, buen estado. Avda. Portugal, 25. Renault.

CAMION Chevrolet 3.000 kgs., motor Perkins, toda prueba, precio económico. Razón, Benito Herrero. Arnedo.

DAUPHINE y Seat 600, se venden. Se admite campio por Renault 4-4. Garaje Victoria. Duquesa de la Victoria, 32.

MOTO scooter, como nueva, se vende. R. Paterna, 3. bajo.

SEAT 600-D, se vende. Gómara. Quipo de Llano, 4.

SEAT 600, se vende a toda prueba. Breton, 19.

MONTESA muy barata. Ingeniero La Cierva, 2.

RODAMIENTOS RIV y RSA, en Pérez.
ENGRANAJES Rivas, en Pérez.
RECAMBIOS Irimo, en Pérez.

FURGONETAS DKW todos los modelos, totalmente reparadas. Mazarredo, 16. Bilbao. Teléfono 230067.

TRACTOR con aperos, remolque y grupo de riego por aspersión, completo, se vende. Razón, Ultramarinos "Aure". Santo Domingo de la Calzada.

DAUPHINE libre impuesto lujo, se vende. Razón, Santos Ascarza, V, 1.º izda. Telf. 215494.

ISOCARRO 2 HP. con cabina, puertas y caja, se vende a toda prueba. Norte, 8.

SEAT 600, impecable, vende Alonso. Norte, 30. Telf. 212184.

MOTO Lambretta 125, se vende. La Campa, 26, 4.º C.

SEAT 1400-C con matrícula LO-12600 y Dauphine LO-9500, seminuevos, exentos, se venden. Razón, Carmelo Moreno. Santo Domingo de la Calzada. Teléfono 149.

CAMION "Ebro", último modelo, 5.000 kgs., con 22.000 kms., se vende por cese de negocio. Razón, Tapia Ivelar. Laguardia (Alava). Teléfono 51.

TRACTOR Cormick de 30 HP., buen uso, vende Eduardo Abalos, en Hormilleja.

MOBYLETTE toda prueba, motor ½ HP. trifásico y barza de finisaje completa. San Juan, 37, 4.º. Mañanas.

VENTAS

MEDALLAS, cadenas, collares, pendientes, carteras, maletas. El Almacén. Sagasta, 14.

PUERTAS y ventanas, todas medidas. Derribos Bacigalupe. Baños, 1.

TORNO monopolea 1'5 ms. entre puntos, se vende con facilidades. Teléfono 21.29.07.

CHOPERA, se vende pie de carretera. Madre de Dios, M. A.

TRILLADORA Ajuria 110, especial trilla alfalfa, vende Zulueta. Teléfono 820024. Tudela (Navarra).

BIDONES de 200, se venden en Garaje Elías.

HORNO eléctrico, nuevo, marca "Salva". Razón, Peso, 8. Frutas.

TIJERAS de hierro 11 m. largo, precio interesante. Navarrete el Mudo (obra).

CAMA plegable, se vende. Merced, 6.

PRENSA de dos husos para uva, vende Félix Tejada, en Ausejo.

CHOPOS, 100, a elegir entre 1.000, vende Tomás Garrido, en Fuenmayor.

PAJA de 60.000 kgs. de trigo, vende José Zorzano, en Agoncillo.

MAQUINAS de escribir, nuevas y usadas. Mecanografía. Alquiler. Reparaciones. Villate. Murrieta número 2.

VARIOS

TUBOS para saneamientos, calefacciones, forjados por resistencia eléctrica en negro y galvanizados, con accesorios. Pídalos en Tuberías Rufhor, calle Libertad, 14, Vitoria, teléfonos 1627 y 1266. Representante en Logroño, José Raña Gil. Calle Barriocepo, 19, 1.º. Teléfono número 220992.

LAVADORAS, reparaciones rápidas, garantizadas. Razón, teléfono 5361.

BOBINADOS de motores, transformadores, reparaciones eléctricas en general. Miguel Hornillos. M. Murrieta. Tino. 1228.

ACADEMIA Politécnica Claro, Miguel Villanueva, 2, 3.º izqda, (Espolón).
REVALIDAS 4.º y 6.º. Bachiller. Academia Politécnica Claro.
MATEMATICAS. Física y Química. Ciencias. Academia Politécnica Claro.
GRIEGO. Latín. Letras. Academia Politécnica Claro.
BACHILLER en todos sus cursos y asignaturas. Ingreso. Academia Politécnica Claro.
SECRETARIADO moderna. Taquimecanografía. Cálculo. Contabilidad. Idiomas Francés e Inglés. Cultura general. Academia Politécnica Claro.
COMERCIO. Banca. Auxiliares de oficina. Academia Politécnica Claro.
ACADEMIA Politécnica Claro. Profesorado titulado especializado en la enseñanza, disciplina y plena dedicación al alumno, garantizan nuestras clases. Plazas limitadas. Miguel Villanueva, 2, 3.º izqda. (Espolón). Teléfono 21-11-87.

ARVEJANA de siembra. Semillas Leopoldo. Vara de Rey, 6.

SE TRILLA alfalfa frente al Ferial y se compra la paja a 1'05 pts. el kilo.

BATERIA de cocina. Cristalerías. Cubiertos. Electricidad. Hules. Vajillas. Plásticos. Fortunato Redón. Gallarza, 14.

TALLER reparación de somieres E. Lacalle. Trabajos en el día garantizados. Pasamos a domicilio. Mayor, 98. Central 212600. Teléfono 426.

REPARACION toda clase maquinaria Artes Gráficas trabajos torno. Alonso. Norte, 30.

PUERTAS, ventanas y balcones, grandes existencias. A. Arenzana, 11 de Junio, 1 y 3. Telf. 211913.

AVISO:
Los anuncios para estas secciones solamente se admiten en la Administración de este periódico

SGCB2021

PERSIANAS Fina verde madera · Fantasía
"LEVOLOR" graduables
ALFREDO ANGUIANO y Cía., S.L.
Junto al Ayuntamiento

NUEVA RIOJA

Coñac FELIPE II

En vísperas de las elecciones alemanas

Cualquiera que sea el resultado, no habrá variación sensible en los próximos cuatro años

BONN (Crónica de nuestro corresponsal, J. V. Colchero, recibida por telex).—Cualquiera que sea el resultado de las elecciones del domingo, la política de la República Federal no variará de manera sensible en los próximos cuatro años. En estos comicios no se decide nada de "vida o muerte" para Alemania. En todas las cuestiones fundamentales, tanto de ámbito nacional como internacional, existe unanimidad de criterios entre los partidos que pueden escalar el Poder.

Solicialdemócratas, democristianos y liberales son partidarios de que la República Federal mantenga su estrecha alianza con Norteamérica y no vuelva del todo la espalda a la Francia de De Gaulle, aunque ya ninguno de los tres partidos aplaude ni trata de secundar al presidente francés. También forma parte del denominador común de los partidos el deseo de que las naciones libres del continente cierren filas sobre la idea de una Europa integrada bajo principios federales.

Los temas de Berlín y de la reunificación no han sido objeto de la campaña electoral. Los partidos han dado muestra de extraordinaria madurez ciudadana; manejar estas cuestiones con fines propagandísticos cara a las urnas hubiera traído consigo la desunión, hubiese sembrado la discordia y puesto en peligro lo mismo la seguridad de Berlín que las esperanzas de reunificación. Todos los grupos políticos han colocado los intereses de Alemania por encima de los de partido.

Hoy hemos tenido los periodistas extranjeros una larga reunión con Willy Brandt, el aspirante a la Cancillería por el partido socialista. Estaba rojo, como un tomate, pero por fuera, no por dentro. A causa del sol, no de la doctrina marxista. Interiormente, los socialistas alemanes se han despojado ya hasta de los últimos tonos de ese calor. Defienden propiedad e iniciativa privada casi con tanto énfasis como los liberales y, desde luego, de manera comparable a como lo hacen la democracia cristiana (de la que plagiaron, con el programa de Bail Godesberg, las grandes ideas políticas, económicas y hasta muchos aspectos de su doctrina social). Willy Brandt desea que los votantes repositen en él su confianza para seguir haciendo lo mismo que ahora Erhard, sólo que él cree que lo haría mejor. En realidad, se trataría de cambiar de equipo, pero continuar la misma táctica.

La derrota del partido socialista noruego en las elecciones para el Storting de Oslo (el Parlamento de esa nación escandinava) ha resultado poco oportuna para sus correligionarios germanos. Los socialistas noruegos, en el Poder desde hace treinta años, van a tener que dejar ahora el Gobierno a los partidos de la burguesía liberal. "Die Welt", el gran periódico de Alemania y que habitualmente simpatiza más más con la social que con la cristiano democracia, dedica hoy su caricatura política a Willy Brandt: con un paraguas medio roto aguanta un chaparrón, una auténtica ducha de agua fría, que cae de un negro nubarrón procedente de Noruega. Comentando las elecciones noruegas, Willy Brandt ha preferido esta mañana la risa al llanto y, cuando le hemos preguntado qué consecuencias sacaba de esos comicios nórdicos, ha respondido, con un buen humor más fingido que real: "La derrota de los socialistas en Noruega es una muestra de que el electorado era partidario de un cambio en el Poder. Confiemos que en Alemania ocurra lo mismo". A tan ingeniosa respuesta (aquí el cambio favorecería a Brandt), le argumentó un periodista: "Lo malo, herr Brandt, es que aquí también tarde el cambio treinta años en producirse, pues entonces todavía tendrá usted que esperar más de trece".

Observadores políticos (con los que coincidimos) opinan que si los socialistas llegaran a ganar las elecciones dentro de tres días —lo que a medida que se aproxima la fecha parece menos probable— harían girar su política algunos grados a la izquierda sobre el eje de su programa electoral.

No se trataría de un bandazo, pero sí procurarían corregirse en cuanto se han tenido que inclinar hacia el centro-derecha para combatir a la Democracia Cristiana con sus propias armas. En Hispanoamérica se acusa a algunos políticos de "violinistas" en política, porque son auténticos virtuosos en el arte de coger el instrumento del Poder (el Gobierno) con la izquierda y tocarlo con la derecha.

Pues si Willy Brandt sale victorioso de los comicios federales, resultará probablemente un "violinista zurdo".

Primeras noticias...

(Viene de primera página)

La misma carta, en árabe, también ha aparecido en el diario "El Mouharrir". Ambas publicaciones pertenecen a la Unión Nacional de Fuerzas Populares, izquierdistas.

"El Mouharrir" asegura, asimismo, que el presidente del Irak, Abdel Arif, durante la conferencia cumbre árabe ha pedido a Bumedien seguridades sobre el estado de Ben Bella. Según el periódico Bumedien ha replicado que sobre el futuro de Ben Bella no está en condiciones de dar seguridades, ya que depende del pueblo argelino.

En Avila

Se casó la señorita filipina «Reina de la belleza internacional 1964»

Su novio, también filipino, prepara el doctorado de Filosofía y Letras

AVILA, 15.—En la iglesia de Santa Teresa de Jesús se ha celebrado la boda de la señorita filipina Gemma Cruz Guerrero, "Reina de la belleza internacional mil novecientos sesenta y cuatro", con don Antonio Araneta Rebullida, también filipino, que prepara el doctorado de Filosofía en Letras. El acto se celebró ante la imagen de la Santa, por deseo expreso del novio, descendiente de un pariente de la mística Doctora que marchó a Filipinas.

La unión fue bendecida por el prior del Convento de los Padres Carmelitas, que pronunció una plática. Actuaron de padrinos el embajador de Filipinas en España, don Luis María Guerrero y la madre del novio, doña Margarita Rebullida. Los contrayentes vestían típicos trajes de ceremonia filipinos confeccionados con tejido de piña.

La ceremonia ha constituido un acontecimiento en esta ciudad, y fue presenciada por numeroso público, entre el que se encontraban multitud de periodistas, informadores de radio y televisión y numerosos fotógrafos.

Al banquete nupcial, celebrado en un céntrico restaurante abulense, solamente asistieron como invitados íntimos de los contrayentes en número de una veintena. Los nuevos esposos visitaron más tarde los monumentos de la ciudad y finalmente regresaron a Madrid.

Herido al ser acometido por un ciervo cerca de Jaca

HUESCA, 15.—A consecuencia de la lucha sostenida con un ciervo, resultó herido de consideración Serapio Galindo, de cuarenta años, vecino de Boscos de la Garcipollera. Cuando dicho vecino transitaba por el monte de la Begesa, cerca de Jaca, fue acometido por el enfurecido animal. Después de una dura pelea de varios minutos, el campesino consiguió hacerse con el hacha que llevaba y ahuyentó al ciervo, no sin recibir lesiones de cierta gravedad.

✝

Primer aniversario

EL SEÑOR

Don Gerardo Sacristán Torralba

QUE FALLECIO EL DIA 17 DE SETIEMBRE DE 1964, A LOS 57 AÑOS DE EDAD

después de recibir los Santos Sacramentos

R. I. P.

Su viuda, doña Elina Martínez Salanova; hija, Elina; hermana, doña Estrella (viuda de Escorihuela); hermanos políticos, don Enrique y doña Amelia Martínez Salanova, y doña Margarita Sánchez; sobrinos, primos y demás familia, ruegan una oración por el eterno descanso de su alma y la asistencia al FUNERAL DE CABO DE AÑO que se celebrará MAÑANA, VIERNES, a las DIEZ, en la Catedral de Santa María de la Redonda, por cuyo favor les quedarán muy agradecidos.

Todas las misas que se digan MAÑANA, VIERNES, en el templo parroquial de San Francisco Javier, de Pamplona, serán aplicadas en sufragio de su alma.

Logroño, 16 de septiembre de 1965

Concilio Vaticano

(Viene de primera página)

perpetuo de la Iglesia y que su cometido es enseñar y dar dictámenes o promulgar legislación importante de la Iglesia siempre y cuando el Papa lo autorice para ello.

El artículo tercero dice que el Pontífice libremente convocará al Sínodo y designará el lugar donde se ha de reunir. El artículo cuarto dice que el Papa fijará el programa de las cuestiones a tratar por el Sínodo.

Las otras provisiones se refieren a detalles técnicos para sesiones ordinarias o extraordinarias, normas para los miembros, nombramiento de funcionarios y duración de su nombramiento.—Efe.

DEBATE SOBRE LIBERTAD RELIGIOSA

CIUDAD DEL VATICANO, 15.—Una vez que Su Santidad el Papa, Pablo VI, intervino en la sesión de trabajo celebrada hoy por el Concilio, a fin de promulgar el establecimiento del nuevo Sínodo de Obispos, se inició el debate en torno al esquema de la libertad religiosa, en el que se afirma el derecho de todos los hombres a profesar la religión que le dicte su conciencia.

En primer lugar hizo uso de la palabra el cardenal Spellman, arzobispo de Nueva York, el cual afirmó que "todo hombre debe ser libre de cualquier coacción en materia de religión".

RESUMEN DE LA PRIMERA SESION CONCILIAR

A la primera parte de la congregación ha asistido Pablo VI, que entró en el aula a las nueve y cuarto y presenció la entronización de los Evangelios y la misa desde el faldistorio, entre la mesa del secretario general y los moderadores.

Terminadas las ceremonias litúrgicas, ajustadas a nuevas normas, el Papa tomó asiento en la presidencia y recitó la oración con que se inician todas las congregaciones generales. Seguidamente, monseñor Felici anunció la publicación del "motu proprio" "Apostolica solicitudine" con que el Papa constituye el Snodo Episcopal de que habló en su discurso de ayer. El cardenal Marella, presidente de la Comisión de obispos y gobierno de las diócesis, explicó el contenido del documento.

Concluida la lectura, el Papa abandonó el aula y comenzaron las tareas de la congregación, en que actuó como moderador el cardenal Agagianian, quien dio la palabra al cardenal Tisserant decano del Sacro Colegio. Este dirigió un saludo a la Asamblea y especialmente a los nuevos Padres conciliares.

Todavía antes de comenzar los debates, el secretario general leyó un telegrama dirigido al Papa por el patriarca Athenágoras de Constantinopla, en que expresa su deseo de "una feliz y gloriosa clausura de los trabajos conciliares".

Monseñor Smet, obispo de Brujas, leyó después la relación de la declaración sobre la libertad religiosa.

En el debate, que inició seguidamente, sólo pudieron actuar por falta de tiempo ocho de los 22 cardenales que habían pedido la palabra sobre el tema. Hablaron los cardenales Spellman, Frings, Ruffini, Siri, De Arriba y Castro, Urbani, Cushing y Alfrink.

El cardenal De Arriba y Castro observó, entre otras cosas que, dada la importancia y delicadeza del problema, podría ser conveniente remitirlo a las conferencias episcopales, que, con la aprobación de la Santa Sede, aplicasen oportunamente los principios y la materia expuesta en la declaración a las diversas y concretas situaciones locales.

Terminó la congregación a las doce y media, después de algunos avisos del secretario general que anunció habría de momento Congregaciones generales todos los días, excepto los sábados.

Las torres de Pisa y de Londres, en el tejado

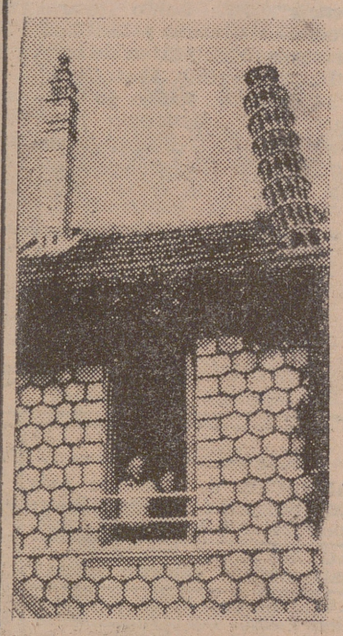

FRANCIA. — Mario Zumpichat, albañil, italiano y residente en Francia, ha tenido la paciencia de reproducir las dos torres, la de Pisa y la de Londres, sobre el tejado de su casita de Goussainville, cerca del Bourget. En este trabajo empleó dos meses, seis sacos de cemento y tres cuartos de un metro cúbico de arena. Su altura es de 3'65 metros.

(Foto "Torremocha")

Pakistán solicita...

(Viene de primera página)

el secretario general de las Naciones Unidas salió para Nueva York, vía Londres, dando por terminadas sus conversaciones con los dirigentes indios y pakistaníes, enfrentados con motivo del problema de Cachemira. — Efe.

DECLARACIONES DE U THANT AL ABANDONAR EL EXTREMO ORIENTE

NUEVA DELHI, 15.—El secretario general de las Naciones Unidas, U Thant, antes de partir desde Nueva Delhi a la sede de la ONU en Nueva York, ha hecho una declaración en la que ha comenzado diciendo que "al abandonar el subcontinente rumbo al cuartel general de las Naciones Unidas en Nueva York, deseo primeramente presentar mis respetos a los Gobiernos y pueblos de la India y del Pakistán y expresar mi sincero agradecimiento a ambos Gobiernos por la amable hospitalidad que han dispensado tanto a mis ayudantes como a mí mismo".

"Deseo también volver a hacer constar mi profunda preocupación, tanto como secretario general de las Naciones Unidas como en mi calidad de ciudadano de un país asiático hermano, ante las actuales dificultades surgidas entre India y Pakistán. Igualmente reafirmo mi deseo de ayudar a encontrar una solución para todos estos problemas".

"Ante estas circunstancias, no tengo necesidad de reiterar mi opinión de que es vital para el bien de estos dos países y de la paz del mundo, que es necesario llegar a unas relaciones amistosas futuras entre ambos".

"Creo que durante esta última semana, el deseo de poner fin a esta lucha se ha acrecentado considerablemente en ambos bandos contendientes. Prueba de esta afirmación mía son las respuestas de ambos Goiernos a mi llamamiento, en cuyo propósito me he esforzado todo lo posible".

"Por mi parte, voy a continuar trabajando para conseguir un alto el fuego y una solución pacífica a este trágico conflicto de acuerdo con las últimas y sinceras conversaciones que he mantenido durante estos últimos días tanto en Pakistán como en este país".

"Espero la cooperación y el apoyo de ambos Gobiernos, así como el de la opinión pública mundial, y en este sentido me atrevo a expresar mi esperanza y fe en que pronto amanecerán días mejores a este fin".—Efe.

ENCONADAS LUCHAS EN SIALKOT

SIALKOT (Pakistán), 15.—Un carro de combate paki-taníes e hindúes continúan empeñados en una agotadora batalla en una amplia zona situada en el sector de Sialkot.

El comandante de las fuerzas pakistaníes ha manifestado que durante los últimos seis días las fuerzas blindadas indias han perdido de ciento cincuenta a doscientos carros de combate en una serie de asaltos efectuados contra sus fuerzas defensoras.

Si estas afirmaciones son ciertas, los hindúes han sufrido una importante derrota en el territorio pakistaní del Punjab.

Las tropas del Pakistán han capturado dos puestos indios cerca de Gadra, junto a la frontera entre India y Pakistán Occidental. En el frente de Lahore, Pakistán afirma que ha rechazado tres ataques indios ayer. Según el portavoz pakistaní, los indios sufrieron ciento cincuenta bajas. —Efe.

EE. UU. PRESTARA DINERO A LA INDIA Y PAKISTAN

WASHINGTON, 15.—El Departamento de Estado ha indicado ayer que se halla en curso un proyecto de ayuda económica a la India y Pakistán por valor de unos novecientos dos millones de dólares.

De esta suma, unos seiscientos un millones son para la India y aproximadamente trescientos un millones para Pakistán.

Esta ayuda, que suponen promesas hechas a largo plazo, no se ha interrumpido, aunque los Estados Unidos han detenido el envío de ayuda militar a los dos países a consecuencia de la guerra no declarada que existe entre los mismos.—Efe.

TURQUIA E IRAN RATIFICAN SU APOYO A PAKISTAN

RAWALPINDI, 15.—Irán y Turquía han prometido todo su apoyo a Pakistán en su conflicto con la India.

El jefe del Gobierno de Irán, Amir Abbas Hoveida, después de seis horas de conversaciones con los funcionarios turcos y pakistaníes, manifestó: "En esta hora de grave crisis, Irán está preparado a conceder todo su apoyo a su amigo más querido, Pakistán".

El ministro de Asuntos Exteriores turco, Hassan Ishik, dijo: "Turquía debe marchar junto con Pakistán. Estamos orgullosos de ser aliados de Pakistán".—Efe.

ADVERTENCIA NORTEAMERICANA A LA CHINA

VARSOVIA, 15.—Los Estados Unidos han advertido hoy a China comunista de que no intervenga en el conflicto indio-pakistaní, según palabras de John Cabot, embajador de los Estados Unidos en Polonia.

Parece que dicha advertencia ha sido anunciada hoy por John Cabot al embajador chino en Varsovia, Wang Kuo Chuan, durante una conversación que sostuvieron, privadamente, ambos embajadores. —Efe.

El ministro de Hacienda y la financiación a la agricultura

Toma posesión el nuevo director general del Patrimonio del Estado

MADRID, 15.—El ministro de Hacienda, señor Espinosa, ha sostenido un amplio cambio de impresiones con el jefe de la misión conjunta del Banco Mundial y de la FAO, Mr. Laurenti, que realizará estudios diversos en orden a la agricultura y a su posible financiación.

TOMA DE POSESION

MADRID, 15.—El ministro de Hacienda dio posesión al nuevo director general del Patrimonio del Estado, don Manuel Román Egea.

El ministro agradeció la labor realizada por el señor Martínez Esteruelas, hasta ahora director general de dicho Centro.

EL MINISTRO DE OBRAS PUBLICAS, EN GERONA

GERONA, 15.—El ministro de Obras Públicas, don Federico Silva Muñoz, emprendió esta mañana un recorrido por distantas localidades para visitar obras dependientes de su Ministerio. Con anterioridad, el señor Silva Muñoz fue cumplimentado por las primeras autoridades gerundenses.

MUEBLES METALICOS PARA OFICINA
ESTANTERIAS DE ANGULOS RANURADOS
Mecanográfica PEYMAN S. L.
Jorge Vigón, 13 Teléfono 211212

EL TIEMPO

Alguna nubosidad

Cielo nuboso variable en el cuadrante Sureste de la Península. Centro y litoral gallego. Alguna nubosidad en el resto. Niebla o neblinas matutinas en la vertiente cantábrica y Levante. Buen tiempo, algo nuboso, en Baleares y Canarias.

TEMPERATURAS EXTREMAS

Máxima, de 32 grados, en Córdoba.
Mínima, de siete grados, en Soria.

SGCB2021