NUEVA RIOJA

25 Ctmos. EJEMPLAR

Año VII.-Núm. 1.785 — Logroño.-Jueves, 13 de julio de 1944 — Martínez-Zaporta, 9.-Apartado 28

No engañas

ni a tu conciencia, ni a tus prójimos que saben que puedes y debes socorrer a las víctimas de la guerra, dando tu óbolo a LIMOSNA del PAPA.

¿Qué es la Falange?

En estos días, víspera del octavo aniversario del glorioso Alzamiento Nacional, el Caudillo, que nos prometió cuando se "hizo" por su genio, por sus virtudes, Caudillo de España, que no temblaría su mano, que su pulso sería firme para conducir a la Patria por el camino de la grandeza, ha podido con verdad cantar, tras sus victorias de guerra, las grandes victorias de paz para España logradas bajo su certero mando en estos ocho años de zozobras y dolores para el mundo.

Ante las escuadras fervorosas de la Sección Femenina, cuya abnegación, sacrificio y valor constituyen un altísimo ejemplo de patriotismo, definió la Falange, el glorioso Movimiento disciplinado a sus órdenes, en función de realidades; definió la Falange como lo que es en la práctica, palanca poderosa que levanta el nuevo, limpio y grandioso edificio de la Nueva España

Buena respuesta da el Caudillo, y a nosotros nos la brinda, a todos los buenos españoles, para tapar la boca procaz de los enemigos y la estúpida de esos "sabios" que sólo están satisfechos criticando de mala manera toda obra que no sea suya personal, que son precisamente los que sólo son capaces de hacer tarea negativa.

"Cuando dentro y fuera de España —nos dice Franco—se pregunte lo que es la Falange, podéis con orgullo responder: La Falange es la paz social que disfrutamos; es el imperio de la ley de Dios; el engrandecimiento de la Patria, la multiplicación de las fuentes de riqueza y de trabajo, la solidaridad económico-social entre los españoles, la dignificación del trabajador, la redención de la mujer, la salvación de los hijos, el salario familiar, el jornal del domingo, el Seguro de Enfermedad, el Retiro de Vejez, el sanatorio de la enfermedad, las escuelas de hogar, las guarderías infantiles, la recogida de huérfanos, el Auxilio Social, la casa alegre y soleada, y tantas y tantas obras que ganan las almas para Dios e hijos fuertes para la Patria".

¿Qué comentario se puede añadir a esta definición que el Caudillo da de la Falange como fuente y brazo de la magna reconstrucción nacional?. Esas realidades que Franco resume, entrañan —fijémonos en esto y sólo esto cabe realmente añadir— un cúmulo inmenso de esfuerzos victoriosos que ante el mundo proclaman el genio del Caudillo y la eficacia de la Falange.

MISA EN SUFRAGIO DE CALVO SOTELO

EN EL ANIVERSARIO DE SU MUERTE

Hoy, jueves, a las once, se celebrará, en el Altar Mayor de la S. I. Colegial de Santa María de la Redonda, una misa en sufragio del alma de don José Calvo Sotelo, con motivo de cumplirse el octavo aniversario de la muerte del gran patricio.

El Excmo. Sr. Gobernador Civil, el Jefe Provincial del Movimiento, el Ilmo. Sr. Delegado de Hacienda, los señores abogados del Estado con residencia en esta capital, y el Ilustre Colegio de abogados de Logroño, invitan a cuantos logroñeses deseen asistir a este piadoso acto, en memoria y sufragio del glorioso patriota.

* * *

Se cumple hoy el octavo anivresario de aquel día en que Calvo Sotelo anunció con la gloria de su vida ofrendada a España el despertar vigoroso, violento y heroico de la Patria. Anunció con su sangre joven derramada generosamente la resurrección nacional, pues resurrección nacional podemos llamar a nuestro Movimiento. Y aún más, con su ejemplo valiente y con su sacrificio, Calvo Sotelo dió la llamada, ya muerto, como un nuevo Cid, para una Victoria frente a la barbarie. Su sangre, vertida por quienes osaron llamarse Gobierno de España, calentó para la guerra justa la sangre de la juventud española. Fué el Protomártir de nuestra Revolución. Nuestro primer gran Caído, caído en batalla, en nuestra batalla de salvación que ya él reñía en vanguardia con estrellas de Capitán. Por eso estará su ejemplo siempre presente para España. Siempre para España ¡PRESENTE!.

La batalla de Normandía se extiende a nuevos sectores

Continúa el vigoroso contraataque alemán al Suroeste de Caen

Pont Hebert se encuentra en manos aliadas

COMUNICADO ALEMAN

CUARTEL GENERAL DEL FUHRER. — El Alto Mando de las fuerzas alemanas comunica:

«La batalla de Normandía se ha extendido a nuevos sectores. El fuego de artillería se ha intensificado. Al este del Orne nuestras tropas han rechazado al enemigo, que había penetrado en nuestras líneas cerca de Colombelles, y que se ha visto obligado a volver a sus posiciones de partida.

Al suroeste de Caen continúa con éxito nuestro contraataque. Prosigue la lucha encarnizada alrededor de Eterville.

Fuertes ataques enemigos han fracasado, con grandes pérdidas para los anglonorteamericanos, al sur y al suroeste de Tilly.

Al nordeste y al norte de Saint Lo han fracasado igualmente las tentativas de penetración efectuadas por el adversario en un amplio frente. Continúan aún los combates en varias brechas.

Al oeste de Airel, elementos blindados alemanes han rechazado al enemigo hacia el norte.

Entre el Vire y Saint Eny, al noroeste de Le Fiels y en el sector de La Haye du Puits, continúan los encarnizados combates defensivos sin que el enemigo haya logrado, hasta ahora, obtener éxitos apreciables.

Sesentay seis terroristas han resultado muertos en combate en territorio francés».—(Efe.)

GRAN CUARTEL GENERAL DEL CUERPO EXPEDICIONARIO ALIADO.— Comunicado de guerra:

«Los alemanes desencadenáron ayer, martes, numerosos contraataques de gran vigor a todo lo largo de los frentes aliados; pero fueron contenidos, y, por nuestra parte, conseguimos algunas ganancias de terreno.

Se ha registrado un avance aliado en la carretera del Sur de La Haye du Puits a Lessay; el saliente constituído más allá de Sainteny fué ligeramente ampliado.

Ha sido encarnizada la batalla en las proximidades de Saint Lo y Pont Hebert, que se encuetra ahora en nuestras manos.

Durante la jornada, hubo un vigorosísimo contraataque alemán en la región de Colombelles-Sainte Honorine.—(Efe).

GRAN CUARTEL EXPEDICIONARIO ALIADO.— Las patrullas británicas, que penetraron en la localidad de Louvigny, en la confluencia del Don y el Orne, encotraron el lugar «Libre de enemigos», pero aún no han ocupado dicha localidad, según se declara en el Cuartel General Aliado.—(Efe).

GRAN CUARTEL DEL CUERPO EXPEDICIONARIO ALIADO. —Comunicado de esta noche: «La constante presión aliada en las principales zonas de actividad sigue haciendo retroceder lentamente al enemigo. Las ganancias aliadas han sido pequeñas pero numerosas, y el enemigo sufrió cuantiosas pérdidas en sus infructuosos contraataques.

Se halla en nuestro poder el bosque de Mont Ostre. Al Suroeste de Carentan, ha sido realizado un nuevo avance por la carretera de parte de Santenay. Las tropas aliadas ganaron también algún terreno al Sur de la aldea de Saint André de L'Epine. Más al Este, continuaron los combates en torno a la aldea de Hottot, situada al Suroeste de Tilly, y en la zona de Leavigny, próxima a Caen.

El martes fueron inutilizados por nuestras tropas de tierra más de 40 carros enemigos.

ACTIVIDAD AEREA ALIADA

LONDRES.—El Cuartel General del Aire anuncia:

«En las extensas operaciones encaminadas a desorganizar la red de comunicaciones ferroviarias alemanas en el Noroeste de Francia, más de 60 centros de transporte, por los que los alemanes transportaban activamente refuerzos a las zonas de combate han sido atacados por las fuerzas aéreas expedicionarias aliadas durante cuatro días. Muchas bifurcaciones se hallan ahora bloqueadas por el material rodado averiado los puentes hundidos, y las carreteras alcanzadas, en las que se observan enormes cráteres.

Se ha comprobado que las vías de las líneas principales han sido cortadas entre Bernay y Lisieux Alecon y Lemans, Orleáns y Tours, y entre Dreu y Trappes. Todos los objetivos se encontraban en el interior de la zona limitada por una línea que se dirige hacia el Sur, desde Coutances a Nantes, luego hacia el Este, a lo largo de Loira hasta Orleáns, y últimamente hacia el Norte, para llegar a París. La mayor parte de los objetivos se hallaban en la sección de las tres principales redes ferroviarias, que irradian desde París y el Sena hacia el Oeste.

Fueron realizados intensos ataques contra Creux, Verneuil y Lelgle, en la línea directa de París al frente de Caen. Han sido atacadas varias veces Trappes, Chartres, Nogent, Lerotrou y Lemans, en la línea París-Laval, y Evreux, Bernay y Lisiux en la de París a Mezidón»

OFENSIVA GENERAL

BERLIN.—Montgomery ha sincronizado la acción del primer ejército norteamericano y el segundo inglés, que hasta ahora operaban más o menos separadamente, y desde ayer puede decirse que el general británico ha tomado la ofensiva general contra fuerzas alemanas en toda la extensión del frente de Normandía.

La Oficina de Información Internacional resume así la situación de la batalla en el Oeste y añade:

«Montgomery dispone de 32 divisiones escogidas y bien equipadas, de numerosas tropas de línea, de numerosa artillería y del apoyo de gran cantidad de buques de guerra. En la zona de operaciones actúan, además, unos mil bombarderos de pequeño radio de acción, así como muchos aviones de asalto y escuadrillas de caza. I isión de todas estas fuerzas aéreas consiste en debilitar la resistencia alemana e impedir, con sus ataques a retaguardia, la concentración y el empleo de reservas por parte del ejército del Reich».—(Efe.)

LOS DEFENSORES DE VILNA RECHAZAN

los reiterados ataques soviéticos en la parte Oeste de la ciudad

Algunas de las islas de las bahías de Viborg y de Ripolis han sido ocupadas por los bolcheviques

CUARTEL GENERAL DEL FUHRER. — El Alto Mando alemán comunica:

«En el sur del frente del Este, actividad puramente local. Las tropas húngaras han realizado con fortuna un ataque en el sector de los Cárpatos.

En todo el sector medio del Sjezara hasta Polozk, el enemigo sigue ejerciendo fuerte presión. Nuestras divisiones han continuado despegándose hacia el Oeste en la parte meridional de este frente, donde se libran incesantes y enconados combates.

Al este de Olita, el avance soviético ha sido contenido por nuestras divisiones de carros blindados en un contraataque. Los defensores de Vilna han rechazado, en la parte del oeste de la ciudad, los reiterados ataques de los bolcheviques, y han destruído numerosos tanques enemigos. En la región entre Utena y Polozk fuertes ataques enemigos se han estrellado ante nuestras líneas tras intensos combates que continúan. Los bolcheviques sufrieron elevadas pérdidas. También prosiguen los encarnizados combates al sur de Novorchev».—(Efe.)

BERLIN. — Después de violentos combates con las tropas finlandesas y alemanas defensoras de la costa, los soviets han conseguido estos últimos días ocupar algunas de las numerosas islas y ciertos arrecifes de los que existen en las bahías de Viborg y de Ripolis. En esas operaciones los bolcheviques han tenido pérdidas muy elevadas. La ocupación de las islas Teikarin, Sarai y Melanasari ha costado al adversario más de 2.000 muertos. La flota de desembarco soviética ha tenido también pérdidas de consideración debidas a la actividad de la Luftwaffe y a la artillería de los cañones anticarros». —(Efe.)

EL MINISTRO DEL EJERCITO EN PALENCIA

Ha visitado la Fábrica Nacional de Armas

PALENCIA. — El ministro del Ejército, general Asensio, ha llegado a las tres de la tarde, acompañado de su esposa. También llegaron, procedentes de Madrid, el director general de Industria y Material, general Izquierdo; coronel secretario de la Dirección Central, señor Díaz de Gómez, y de Burgos y Madrid, respectivamente, los tenienes generales García Valiño y Yagüe. El ministro fué recibido por los generales y jefes citados, que habían llegado a Palencia horas antes, y altas jerarquías militares de la plaza. Rindió honores una compañía de Infantería del Regimiento de San Marcial. La banda de cornetas y tambores interpretó el Himno Nacional. El general Asensio fué cumplimentado por los gobernadores civil y militar, coronel director de la Fábrica Nacional de Armas y otras autoridades. El ministro fué obsequiado con una comida íntima, a la que asistieron las autoridades y jerarquías. Después, el ministro y demás generales, autoridades y jerarquías visitaron la fabrica, recorriendo las distintas dependencias de la misma. El general Asensio se detuvo especialmente en la Escuela de Formación Profesional. Quedó complacidísimo de su visita y felicitó al director, jefes y oficiales del establecimiento. Terminada la visita, el ministro y sus acompañantes firmáron en el álbum de la fábrica. El general Asensio fué obsequiado con un cañón de miniatura, como recuerdo de su visita, y su esposa con un ramo de flores.

PRODUCTOR:

Si tienes cuatro hijos como mínimum, puedes acogerte a los amplios beneficios que el Estado concede a la familias numerosas. Acude a la Obra Sindical «Pre-

LAS BOMBAS VOLANTES SIGUEN CAYENDO

EN LA REGION LONDINENSE

Munich ha sufrido otro bombardeo aéreo

CUARTEL GENERAL DEL FUHRER.—El Alto Mando alemán comunica:

«El violento tiro de represalias del arma «V—1» continúa sobre la región de Londres.

Una potente formación de bombarderos norteamericanos realizó ayer, bajo la protección de espesas nubes, un ataque terrorista contra la ciudad de Munich. La artillería antiaérea derribó 27 aviones enemigos, de ellos 24 tetramotores. Durante la noche pasada algunos aviones británicos arrojaron bombas en la región renanowestfaliana.»—Efe.

* * *

LONDRES.—Anoche y esta mañana han proseguido los ataques de las bombas volantes alemanas contra el Sur de Inglaterra. Según se anuncia oficiosamente, ha habido víctimas y daños.»—(Efe.)

* * *

LONDRES.—De setecientas a mil «Fortalezas volantes» y «Liberator» del VIII Ejército norteamericano han atacado hoy las comunicaciones y otros objetivos de la región de Munich, según se anuncia oficialmente. Los aparatos arrojaron sus bombas por medio de aparatos especiales.

Se pone de relieve que este bombardeo se ha efectuado a las 24 horas del realizado ayer sobre la misma región por más de 1.100 bombarderos pesados norteamericanos escoltados por grandes formaciones de cazas.—(Efe.)

* * *

LONDRES.— Del ataque realizado hoy contra la región de Munich por los «Liberator» y «Fortalezas Volantes», no han regresado 26 bombarderos; no se registró ninguna pérdida de aparatos de caza.—(Efe).

* * *

LONDRES.— Los reyes de Inglaterra han pasado tres horas en una posición de la DCA, de Inglaterra Meridional y han presenciado el fuego dirigido por la misma contra las bombas volantes, y, en particular, como uno de estos artefactos era derribado a la vez por el fuego de un caza y de una batería de 37 milímetros.—(Efe).

VIVIENDAS

que serán entregadas el 18 de julio

MADRID.— El próximo día 18 de julio, fiesta de Exaltación del Trabajo, serán entregadas, en distintas poblaciones españolas, las siguientes viviendas:

Albacete, grupo «Hogar Nacional-Sindicalista», 162; Alicante, «Sindicatos de la Construcción», 25; «Onésimo Redondo», 25; total, 50.

Barcelona, «Urbanización Meridiana», 128; «San Antonio», 13; «Ensanche Espona», 10; total 151.

Burgos, «Máximo Nebreda», 60; «Matías Montero» (Montorio), 9; «José Antonio», (Calzada), 3; «Generalísimo Franco» (Uñeda), 4; total, 76.

Cáceres, «Hogar Nacional-Sindicalista», 36; Cartagena, «Cuatro Santos», 150; Granada, «Bermúdez de Castro», 96; Guadalajara, «Amayas», 4; Gerona, «La Escala», 1; Lérida, «Ramón y Cajal», 64; Madrid, «Virgen del Pilar», 111; «José Antonio», 8; total, 119; Málaga, «Barriada José Luis de Arrese», 100; Navarra, «Peralta», 20; «Corella», 20; total, 40. Santander, «Los Santos Mártires», 161; Tarragona, «Unión Azufrera», 12.

Avance aliado entre el alto Tíber y Arezzo

Han conquistado el pueblo de Mucignano

CUARTEL GENERAL DEL FUHRER.—El Alto Mando alemán comunica:

En Italia el enemigo ha proseguido sus fuertes ataques desde la costa occidental hasta la región de Poggibonsi pero fué rechazado con graves y sangrientas pérdidas. Los combates se concentraron ayer en ambos lados del Tíber, en la región del Sur de Cira di Castello.

Tras una preparación artillera que duró varias horas, el enemigo consiguió en combates sumamente costosos, desplazar nuestro frente algunos kilómetros hacia el Norte. Al Este del Tíber los contraataques de nuestras tropas han detenido el avance adversario.

En la costa del Adritico, el enemigo no ha continuado sus ataques.

* * *

CUARTEL GENERAL ALIADO EN LA ZONA AVANZADA EN ITALIA.— Comunicado de guerra:

A pesar de la encarnizada resistencia del enemigo, los ejércitos aliados de Italia han realizado nuevos y restringidos avances en numerosos sectores del frente.

Entre el valle del Alto Tíber y Arezzo, tropas de una división india del octavo ejército han realizado un avance, conquistando el pueblo de Mucignana y estableciéndose en dos cotas, situadas a unas dos millas hacia el Norte.

Al Este, en el sector del Adriático, tropas italianas han ocupado algún terreno próximo al río Musone. Fuerzas norteamericanas del quinto Ejército han proseguido su avance y se encuentran ya detrás de Castiglioncello, en la costa. Estas fuerzas han desalojado al enemigo de muchas de sus posiciones de montaña, emplazadas al Este y al Oeste de la Atico, donde se libran violentos combates al Sur de la ciudad.— (Efe).

Alemania reanuda oficialmente sus relaciones diplomáticas con Albania

BERLIN.—El Gobierno del Reich ha reanudado sus relaciones diplomáticas con el de Albania, de manera oficial. El Consulado general alemán, en Tirana, ha sido elevado a Embajada, y el jefe del Consulado, Sohliop, ha sido nombrado embajador.

La Embajada albanesa en Berlín ha sido confiada al embajador Arok Gera.—(Efe.)

LOS GENERALES FRANCESES

FIRMAN UNA DECLARACION DE ADHESION A PETAIN

VICHY.— Los generales franceses han firmado una declaración de adhesión al mariscal Petain en la que afirman que están dispuestos a dar el bienestar de su Patria lo que les exige el honor y la historia del Ejército de Francia. La declaración va encabezada por el general Durand, presidente del Comité del grupo de colaboración, y dice: «Desgraciadamente, es cierto que por su deslealtad algunos generales han provocado la triste situación en que se encuentra Francia. La pérdida de la flota y de las colonias, la ruina, las destrucciones y la guerra civil que amenaza, constituye su obra. Pero lo importante es que todavía existen generales que desean reparar esas faltas dando su propia vida, si es preciso. Estos generales franceses se ponen al lado del mariscal Petain y de su obra.»—(Efe).

Aviación alemana en Normandía

Las bombas pesadas son preparadas para ser lanzadas sobre las cabezas [illegible] Orbis).

Audiencia militar y civil de S. E. EL JEFE DEL ESTADO

y Generalísimo de los Ejércitos

MADRID.—S. E. el Jefe del Estado y Generalísimo de los Ejércitos, ha recibido en audiencia militar, en el Palacio de El Pardo, a las siguientes personas:

Capitán general de la Novena Región, don Vicente Lafuente Baleztena; inspector general del Cuerpo de Ingenieros de la Armada, don Francisco de la Rocha; general inspector de máquinas de la Armada, don José Manso Díaz; a los generales de brigada don Teodomiro González, don Ricardo Hernández Vidal, don Teódulo González Peral, don Julio Ingubea Santo Domingo y don Luis Escassi Osuna; coronel de E. M. don Luis de Rute Villanova; coroneles de Ingenieros don Luis Troncoso y don José Sánchez Lahue; coroneles de Infantería don José Bermejo López, don José Izquierdo Arroyo, don Francisco Rodríguez Urbano, don Enrique Pérez O'Dena, don Rafael Iglesias Curty y don José Martínez Esparza; teniente coronel de E. M. don Ramón Pardo Suárez y comandante de Aviación don Mariano Cuadra Medina.

En audiencia civil fueron recibidos por el Caudillo la Junta constructora de la Ciudad Ducal, presidida por S. A. R. el infante don José Eugenio de Baviera; Ilmo. señor obispo de Almería; don Angel B. Sanz, director general de Prisiones; don Buenaventura José de Castro Rial, director general de Previsión Social; don José Luis Escario, procurador en Cortes; don Julián Pemartín, director del Instituto Nacional del Libro Español; don Mariano Calviño, consejero nacional; doctor Blanco Soler y Madre Superiora del Colegio de la Divina Pastora, de Santander.

Gratitud al CAUDILLO por la adopción de CANFRANC

HUESCA.—Con motivo de la adopción por el Caudillo, del pueblo de Canfranc, el Gobernador civil y Jefe provincial del Movimiento ha cursado el siguiente telegrama al Jefe del Estado:

«Con motivo adopción por S. E. pueblo siniestrado Canfranc para su reconstrucción, exprésole en nombre toda provincia, pueblo interesado, mío propio, sincero reconocimiento y honda gratitud, reiterándole inquebrantable adhesión. ¡Arriba España!».

Otro telegrama, en parecidos términos ha sido cursado al ministro de la Gobernación.

SGCB2021

INFORMACION LOCAL

NOTA del DIA

Decíamos ayer al comentar el, a nuestro juicio innecesario, taponamiento absoluto de la calle de Vara de Rey, donde se están realizando importantes obras que han de convertir ese sector en uno de los más bonitos de la capital, que, de no existir poderosas razones, y en tal caso debían hacerse públicas, no debió llegarse a la incomodidad que, para el tránsito rodado, supone esa obligada vuelta por Gonzalo de Berceo y Murrieta, ya que, por mor de la vía férrea, no es posible acortar el trayecto.

También decíamos, como final, que «si tal necesidad existe, que se explique y no hemos dicho nada», y efectivamente, nuestro excelente amigo y competente ingeniero jefe de Obras Públicas en la provincia, don José R. Carracido, nos envía una amplia y razonadísima explicación acompañada, incluso, de un plano para mejor ilustración.

Nosotros, desde luego, conocida la extraordinaria competencia del señor Carracido, nada absolutamente tenemos que objetar, pero como nuestro deseo es que todo el vecindario conozca las atinadas razones que se aducen para ese taponamiento, no queremos extractar la documentadísima carta, que procuraremos publicar en nuestro número de mañana, ya que hoy, por la extraordinaria cantidad de orginales que han de tener cabida necesariamente, no nos es posible disponer del espacio necesario para reproducirla íntegramente.

R. de la C.

LA CATALANA

Compañía de Seguros contra Incendios a prima fija

DELEGADO EN LOGROÑO:

LUIS MONTES PEREZ

CALVO SOTELO, 14, triplicado. — TELEFONO 13-94.

RECAUCHUTADO NEUMATICOS

ANTES DE QUE SEA TARDE, ENVIENOS SUS NEUMATICOS PARA QUE SEAN EXAMINADOS Y PROCEDAMOS A SU RENOVACION.

TRABAJOS GARANTIZADOS. — ENTREGA RAPIDA.

XIMENEZ Y COMPANIA, S. A.

CALVO SOTELO, 6.

CSERGMUERLAO

PINTOR

TELF. 1566 Av. del G. FRANCO 36 - LOGROÑO

Balneario de Alzola

A una hora de San Sebastián.

RIÑON — URINARIAS — COLICOS NEFRITICOS.

GRAN HOTEL BALNEARIO.

100 habitaciones en el mismo edificio del MANANTIAL.

Nueva técnica insecticida con Gesarol

Producto de J. R. Geigy S. A. Basilea (Suiza)

INSECTICIDA ORGANICO DE SINTESIS

actua por injestión y contacto

Completamente inofensivo para las personas y animales domésticos

Eficazmente empleado en muchos países contra:

Orugas y escarabajos en verduras, remolacha, alfalfa tabaco, nabos, etc

Gusanos y orugas en Manzano, Peral, Ciruelo, etc

Moscas del Cerezo, Melocotonero, etc

Moscas de los corrales Cada tratamiento tiene seis semanas de eficacia.

Escarabajo de la patata

Folletos y asesoramiento científico le facilitarán gustosamente LOS CONCESIONARIOS EXCLUSIVOS:

IRGA, Sociedad Anónima-Barcelona

Paseo Emperador Carlos I, 206

DEPOSITARIO PARA LA PROVINCIA DE: LOGROÑO

IRGA, S. A. Marqués de Cubas, 12, 2.º, MADRID.

SEGURO OBLIGATORIO DE ENFERMEDAD

Previsión Vasco Navarra

Mutualidad de Seguros Sociales, con domicilio social en Pamplona, que ha sido declarada oficialmente Entidad colaboradora del Instituto Nacional de Previsión, se complace en ofrecer sus servicios para cuanto con dicho Seguro se relaciona.

Dirigirse al Delegado en ARNEDO:

DON FELIX AZCONA MARTINEZ

Calle GENERAL MOLA, 5.

Falange Española Tradicionalista y de las J. O. N. S.

Frente de Juventudes

AGRADECIMIENTO

En esta Delegación Provincial, se ha recibido una carta, en la que se enviaban 300 pesetas en concepto de donativo a este Frente de Juventudes, con firma ilegible.

Me complazco en hacer público rasgo tan generoso, agradeciendo sinceramente dicho envío al desconocido donante.

Central Nacionalsindicalista

OBRA SINDICAL EDUCACION Y DESCANSO

VIAJES Y EXCURSIONES

Consecuente con su costumbre, esta Obra organiza un viaje a Madrid, cuya salida se efectuará el día 290 del corriente mes a las 6'15 horas para llegar a las 10'30 de la noche.

La salida de Madrid tendrá lugar el día 25, a las 22'30, para regresar a esta capital el día 26 a las 10'30 de la mañana.

Todos los que deseen tomar parte en la citada excursión, pasarán por nuestras oficinas, Baños, 9, para efectuar su inscripción.

RESIDENCIAS DE VERANO, «CAPITAN AGURRUZA»

Para conocimiento y tranquilidad de sus respectivos familiares, hacemos pública la noticia de que todos los productores de ambos sexos, que disfrutan sus vacaciones en nuestras residencias de Fuenterrabía (Guipúzcoa), se encuentran en perfecto estado de salud.

CAJA SINDICAL, SEGURO DE ENFERMEDAD

Se hace saber a todas las empresas que hayan concertado el Seguro de Enfermedad con esta Caja Sindical, la obligación en que se encuentran de acuerdo ocn lo previsto en el apartado tercero de la Orden del Ministerio de Trabajo, de 27 de junio pasado, de enviar antes del día 15, a la Caja Nacional de Seguro de Enfermedad (Instituto Nacional de Previsión), relación nominal de los productores fijos que empleen a su servicio

En caso de duda pueden solicitarse informes en nuestras oficinas calle de los Baños, número 9.

CINE

Para conocimiento de nuestros afiliados, se hace público que durante la presente semana, el descuento del 50 por 100, en cuantas localidades expenda a partir de las nueve y media de la noche, debe efectuarlo la empresa del Teatro Moderno.

Audiencia

DELITO DE PARRICIDIO

Ante la Sala de esta Audiencia, reforzada con un señor Magistrado de la de Vitoria, se vió ayer en juicio oral la causa instruida por el Juzgado de Torrecilla de Cameros, contra Juan Antonio Martínez Lacalle, por parricidio, hecho, que según el Ministerio Fiscal, ocurrió de la manera siguiente:

El procesado, de 19 años de edad, pastor de ganado lanar, vivía en Pinillos en el hogar familiar, teniendo fuertes altercados con su padre, por motivos de labranza, el cual en la mañana del 22 de octubre de 1943 le riñó duramente a causa de un saco de simiente, llegando a decirle que no le quería más en casa, ante cuya actitud decidió marcharse consintiéndolo su madre, la que llegó a darle una muda para que partiera, al notar la enemistad entre ambos.

Salió en dirección a la casa de un tío suyo en Pradillo, sobre las cinco de la tarde; pero acordándose en el camino que su progenitor le ofreciera 25 pesetas para que se fuera, volvió a pedírselas, encontrándolo en una finca al regreso del trabajo; y como se negara a dárselas, el procesado acometió a su padre Pedro Martínez González, de 54 años, con piedras lanzadas violentamente sobre la cara provocándole la fractura del maxilar inferior y lesiones en la región mentoniana malar derecha superior y frontal, cayendo por su efecto el padre al suelo, donde el hijo continuó atacándole, dándole con grandes piedras en el cráneo cuando se hallaba encima del agredido y provocándole tales destrozos que se derramó la masa encefálica, causándole la muerte instantánea.

El señor Fiscal pidió se imponga al procesado la pena de 30 años de reclusión mayor e indemnización de 20.000 pesetas a los herederos de la víctima.

El letrado defensor manifestó que el procesado, mayor de 18 años, de buena conducta, sin antecedentes y con instrucción, causó la muerte de su padre Pedro Martínez González, de reprobable conducta familiar, al rechazar unas injustificadas provocación y amenaza inmediatas de la víctima y obcecado en el despido del hogar a que también, sin justificación, se le obligaba por el interfecto.

Estos hechos, según el defensor, constituyen un delito previsto y penado por el artículo 411 del Código Penal, texto reformado por Ley de 5 de julio de 1938, siendo de apreciar las circunstancias atenuantes de la responsabilidad criminal previstas bajo los números 5 y 7 del artículo 9 del Código mencionado; y, por lo tanto, procede imponer al procesado la pena de veinte años y un día de presidio mayor e indemnización de diez mil ptas. a los herederos de la víctima.

La cuasa quedó vista y pendiente de sentencia.

Balneario de Cucho (Burgos)

AGUAS SULFUROSAS — SULFHIDRICAS — NITROGENADAS

EXITO ENORME EN LAS ENFERMEDADES DE LA PIEL

CURAN LAS DE GARGANTA

BRONQUIOS: CATARROS, ARTRITISMO

PRECIOS ECONOMICOS. PIDAN FOLLETOS.

A 16 KILOMETROS DE MIRANDA

Contra el Escarabajo de la patata

PIRAL — CUQUILLO — CIGARRERO — GUSANO DE LA PERA Y LA MANZANA.

PIRALTISOL (ALGRY)

Vitícola Agro-Industrial, S. L.

SUCESORES DE JUAN JOSE ALONSO

AVENIDA DE NAVARRA, 5. — TELEFONO 17-49.

LOGROÑO

ESTUDIOS ESPECIALES DE CIENCIAS Y LETRAS

EXAMEN DE ESTADO

(Convocatoria de Septiembre)

CURSILLOS INTENSIVOS DESDE EL 15 DE JULIO

Grandes éxitos en todas las convocatorias, siendo varios cientos los alumnos aprobados con profusión de notables y varios premios extraordinarios. La dirección y organización de estudios a cargo de D. EMILIO VILLELLAS LAMARCA, con el cual colabora un cuadro completo de profesores titulados.

Informes: EMILIO VILLELLAS LAMARCA. Estébanes, 4, 3.º, D.ª

ZARAGOZA

AVISOS Y NOTICIAS

En el Observatorio se registraron ayer los siguientes datos: Presión máxima, 733'8; mínima, 729'4; subiendo. Temperatura máxima, 29'7, a las 5'55 de la tarde; media, 21'9; mínima, 11'2, a las 6'35 de la mañana. Sol, 14 h. 25 m. Viento, calma.

EL RESTAURANTE DE MODA

ADELA

POR SU EXCELENTE COCINA

Leña para cocinas

Servicio a domicilio

BARCAS FRUTA — COLMENAS

MADERAS VERA. Villegas 9. T. 1440.

Nuestro querido amigo y paisano don Jesús Larios, director que fué de la Sucursal del Banco Hispano Americano en Logroño, ha sido nombrado subdirector regional de la Región Centro (Madrid), en la Sucursal calle Duque de Alba, número 15.

Nuestra cordial enhorabuena.

ARNEDILLO

FONDA VDA. DE LUIS MORAL

Con grandes reformas interiores.

OCASION

Piso segundo, céntrico, vendo en 15.000 pesetas.

Trato directo. REMON.

CRISTALES CASA BERGASA

ESTE ATENTO

¿Qué es Torrecy?

Con brillantes notas ha aprobado el examen del Estado en Zaragoza, el joven José Perea Simón, hijo del industrial logroñés del mismo nombre.

Toldos de lona

impermeables, en alquiler y venta, para cubrir vagones, camiones, mercancías al descubierto, etc.

Sánchez Moñita, hijo

Oficinas: Prior, 5, pral. Teléf. 1270. Almacenes: Los Zúñiga, 4. Apart. 68. Telegramas «Hisañita». SALAMANCA

PUBLICIDAD REI

PERSIANAS

colocadas a domicilio

CASA ANGUIANO

En Zaragoza han aprobado con brillante puntuación el examen de Estado, las señoritas logroñesas Ana María Martínez del Val, hija del teniente alcalde de nuestro Ayuntamiento, don Félix; Blanquita González Arrieta, hija del farmacéutico señor González Cuevas, y Alicia Acedo, hija del industrial don Benito Acedo, alumnas del Colegio de la Compañía de María (Enseñanza), de esta capital.

Felicitamos a las estudiosas alumnas, profesoras y familias respectivas.

Vermut Lacuesta

PRODUCTO RIOJANO

Para consumidores de buen gusto

ALFALFA ENFARDADA

HARINA DE PESCADO

GARROFA

P. TRASPADERNE.

Vara de Rey, 6. — Logroño.

En el Registro Civil han sido inscritos el nacimiento de José Manuel Lorenzo Montoya y la defunción de Ignacio Blasco Margués.

Maletas — Reparaciones — Fundas

Fabricante Ricardo

GENERAL MOLA, 67.

CASAS, PISOS, SOLARES Y FINCAS RUSTICAS. — REMON.

Hermanos Moroy, 16. Teléfono 13-97.

PRODUCTOR:

¿Eres aficionado al bello deporte de la caza? «Educación y Descanso» te proporciona la obtención de la licencia de caza.

Balneario de Grávalos

(LOGROÑO)

Las aguas de gran mineralización.

HERPES — ECZEMAS

ESCROFULOSIS

Catarros crónicos. — Extrefimientos rebeldes. — Enfermedades propias de la mujer.

El Balneario se halla magníficamente instalado y dotado de todos los adelantos modernos. Servicios diarios de autobuses a la estación de Alfaro.

Informes en la Administración del mismo Balneario.

(C. S. n.º 185.)

A la avanzada edad de 75 años, dejó ayer de existir nuestra estimada convecina doña María Jiménez Ruiz, que contaba con el afecto de sus numerosas relaciones y amistades, por lo que su fallecimiento causará honda pena.

Reciban nuestro pésame su apenado esposo don Anacleto Jiménez, hijos, hijos políticos y demás familia.

EXTRACTO Flores de Pelitre

MATA MOSCAS CHINCHES CUCARACHAS

Perfume Newport Venta a granel

DUQUESA de la VICTORIA 13

ARNEDILLO

FONDA Y CAFE

HIJOS de MARRODAN LAZARO

la más próxima al BALNEARIO.

Representaciones

para Vascongadas, solicita agente colegiado, activo y solvente. Escribir: Antonio Calzada. Zabaleta, 47. San Sebastián.

Andrés Martínez Sanz

ABOGADO

GENERAL FRANCO, 6, 2.º

En la Cocina Económica entregaron ayer: un señor que oculta su nombre, 10 pesetas, y una señora amante de los pobres, en el día de su santo, 25 pesetas.

La directiva de la institución les da las gracias.

OCASION

Por 27.500 pesetas, vendo dos pisos primeros propios, cerca del Espolón. Informes, REMON.

PERMANENTES DE 10 PTAS.:

FLORA

¡ATENCION!: G. MOLA, 37, 2.º, ctro. (Entrada por Mercería Milagros)

LUBRIFICANTES AMERICANOS

RUVEL

para automóviles, industria y maquinaria agrícola

Julio Ruiz de Velasco

IMPORTADOR

Avenida de José Antonio, 12. BILBAO

Excursión al Santuario de Valvanera habrá el domingo 16, para visitar a la Santísima Virgen, Patrona de la Rioja, y pasar el día en aquel hermoso lugar.

Las personas que deseen tomar parte en ella pueden hacer su inscripción en el Secretariado de Acción Católica, Primo de Rivera, 5, primero.

Agente Comercial Colegiado

con despacho en Barcelona, solicita representación comestibles en general. Dirigir correspondencia a J. C. A. Av. Gral. P. Rivera, 28, 4.º, Logroño.

URALITA

CONCESIONARIO

Rogelio Berger

En el sorteo pro ciegos celebrado ayer, resultó premiado el núm. 608.

Todos los cupones terminados en 08 están premiados con 2'50 pesetas cada uno.

Céntrico local

Se admitirían artículos en representación o depósito.

Informes, Once de Junio, 2, 3.º.

DINERO

Con y sin hipoteca. — REMON.

GRANJA RIOJA - Logroño

VARA DE REY, 41.

Harinas de alfalfa, algarroba, pescado, carne, huesos, conchilla, vitaminas, aceite y toda clase de material de Avicultura.

PINTURAS — ESMALTES

BARNICES — BROCHAS

PINCELES — CEPILLOS

DROGUERIA VIDORRETA

ONCE DE JUNIO, 3. — Teléf. 12-82

URALITA

TUBERIAS. DRENA Y LIGERA

CONCESIONARIO

Mosaicos Tres

Dejó ayer de existir en nuestra capital el joven don Jaime Villa Mayoral, hijo de nuestros convecinos, don Marcos y doña Hilaria.

Entre las numerosas amistades con que cuenta la familia del finado ha producido la noticia hondo pesar, que ha de ponerse de manifiesto tanto en la conducción al cementerio, que ha de verificarse hoy, a las doce, como en el funeral y Misa de Requiem, que en sufragio de su alma ha de celebrarse mañana, a las nueve y media en la iglesia parroquial de los PP. Carmelitas.

A todos los familiares del infortunado Jaime enviamos, desde estas columnas el testimonio sentido de nuestro sincero pésame.

Campaña de trilla

Disponemos para entrega inmediata de motores eléctricos «Siemens», y correas de las mejores marcas extranjeras y nacionales, para la necesidad de la trilla.

MAQUINARIA Y MONTAJES INDUSTRIALES, S. A.

Avda. General Franco, 36. Logroño.

EXCURSION A VALVANERA

El próximo día 18. Los que deseen tomar parte en ella, pueden hacer su inscripción en la Librería Cerezo, General Mola, 94.

BUHARDILLA

céntrica, vendo en 6.000 pesetas. REMON.

ARNEDILLO

FONDA DE PARRAS

MUY PROXIMA AL BALNEARIO.

BEATRIZ AISA. Profesora en Partos, Comunica a su distinguida clientela, suspende su consulta durante quince días, dejando encargada del servicio a doña Conchita Orio, calle San Agustín, 7, 2.º.

GALATEA

colonia, un detalle que no debe faltar en sus viajes

Anuncios oficiales

Ayuntamiento de Logroño

Desde el día de hoy y durante tres días, de nueve a una de la mañana, se expenderán en los bajos de la Casa Consistorial, papeletas de riego para los ríos de SERVILLA, PEDREGALES, CHIQUITO, ISLA DESDE EL QUEBRADO DE SANTA BARBARA HASTA EL CORTIJO, CARRALARDERO, LACALZADA y GIL GARCIA.

Se advierte a todos los regantes, que limpien los brazales y levadas de las alfalfas; caso de no hacerlo así, no se les dará agua.

Logroño, 12 de julio de 1944.

El Alcalde, Julio Pernas.

HOY - Teatro Moderno

Continua desde las 5 y media

Formidable Programa Doble

El extraordinario superfilm

Tempestad de almas

Con RAIMU, FERNANDEL y JOSETTE DAY.

La magnífica producción

Primer amor

Por ROSITA YARZA y TONY D'ALGY.

NO-DO n.º 79.

Frontón Cinema Nuevo Teatro

Gran Compañía de GENERO CHICO, durante los días 14 al 18 de julio, ambos inclusive

Primer actor y director: SALVADOR VIDEGAIN.

Maestros directores y concertadores RAFAEL LOPEZ y ENRIQUE IZQUIANO

PRESENTACION MAÑANA, VIERNES, DIA 14

Selecta, 7'30:

EL CABO PRIMERO y LA FIESTA DE SAN ANTON

Noche, 10'45:

ALMA DE DIOS y LA ALEGRIA DE LA HUERTA

Todos los días dos obras distintas en Selecta y Noche.

Queda abierto un ABONO a CINCO FUNCIONES en SELECTA o NOCHE durante los días 14, 15, 16, 17 y 18, al precio de VEINTE PESETAS BUTACA los CINCO DIAS.

— Muy Importante —

Continúa abierto el abono durante el día de HOY, jueves, de 11 a 1 y de 4 a 6, en las taquillas del FRONTON CINEMA. Encargos: Teléfono 11-78.

SGCB2021

Centros Oficiales

Gobierno Militar

PRESENTACION

Se interesa la presentación en este organismo (E. M.) de las señoras doña María del Pilar Vicente (viuda del capitán de Infantería don Antonio Villas Escoreca) y doña Encarnación Arizaga Díaz (viuda del capitán de la misma Arma don Manuel Palacios Buitrago), al objeto de hacerles entrega de unos documentos.

Delegación de Hacienda

CONTRIBUCION DE UTILIDADES. — EMPRESAS INDIVIDUALES DEDICADAS AL TRANSPORTE O QUE TENGAN CAMIONES

Como resolución a distintas consultas formuladas en estas oficinas, y por considerar su conocimiento de interés general, se advierte a aquellas empresas dedicadas al transporte, que bien por el importe de su capital (más de 200.000 pesetas), volumen de operaciones (más de 500.000 pesetas), número de obreros (más de 50) o que satisfagan por patente de automóviles más de 3.000 pesetas, están sujetas a la Contribución de Utilidades, como empresa individual.

Igualmente se previene a toda clase de empresas sujetas a la Contribución Industrial cuya cuota del Tesoro exceda de 2.000 pesetas, están sujetas al citado impuesto, debiendo computarse en la estimación de esta cifra la cuarta parte de la patente de la clase C.

Cualquier duda sobre la aplicación de estos preceptos y consiguiente obligación fiscal, será solventada verbalmente en la Sección de Utilidades de esta Administración de Rentas Públicas.

CLASES PASIVAS

Indice número 54 de las órdenes de pago de pensión que han sido recibidas en esta Delegación de la Dirección General de la Deuda y Clases Pasivas, en el día de la fecha:

Marcos Pérez Valdecantos y esposa, M. Militar; Lorenzo Motrico Córdoba y esposa, ídem; Tomasa Echevarría García, ídem; Eugenia Martínez Pérez, ídem; María Ruiz Lorena, ídem; Félix Aransay Pineda y esposa, ídem; Gaspar Somovilla, Valle, ídem; Guadalupe Alegrgía Quilchano, M. Civil, y Hnas. Hernández Nestares, ídem.

DEPORTES

FUTBOL

AMESTOY AL R. SANTANDER

La Prensa navarra nos da la noticia de que el defensa blanquirrojo, Amestoy ha firmado ya la ficha correspondiente paar actuar la venidera temporada en el Real Santander, ascendido, como es sabido, a la Segunda División de Liga.

No nos sorprende, ni sorprenderá a aficionado alguno, esta decisión de Amestoy. Hace ya bastante tiempo que los santanderinos andaban tras el «logroñés» que, a su vez no se mostraba reacio a cambiar los sanos aires riojanos por la brisa del Sardinero. Y coincidentes ambos deseos, no ha sido difícil llegar a un acuerdo de mutua conveniencia y garabatear la firma en la reglamentaria cartulina, a cambio de...

Esto es lo que no sabemos. La prensa navarra no alude a las condiciones del traspaso, o mejor dicho, traslado, por cuanto el Deportivo Logroñés no tenía derecho alguno sobre el antiguo urdiña.

Sean cualesquiera las ignoradas condiciones, lo cierto es que el Real Santander ha hecho una bueno adquisición. Amestoy es un gran jugador, fuerte, seguro, valiente, quizá demasiado valiente, y, desde luego, sumamente irascible y, con ello, fácil al castigo.

El entrenador santanderino ha de cuidar mucho de su nuevo titular, si quiere apartarle de las sanciones federativos a las que, como decimos, es en extremo propenso.

Aquí las ha sufrido y dudamos que se aleje de ellas en cualquier equipo que defienda.

De todos modos, el Real Santander está de enhorabuena, porque con la firma de José Mari Amestoy, ha hecho lo que se dice una buena adquisición.

Y al hablar con el titular de la capital montañesa, diremos también qeu la afición de aquella región le ha rendido el homenaje a que se había hecho acreedor por sus plausibles actuaciones en la pasada temporada y, sobre todo, por su brillante final coronado en el resonante triunfo alcanzado en la Liguilla, en la que al proclamarse campeón, ascendió a la II División liguera.

Merecido el homenaje, es de desear que el año venidero se le tribute otro similar por un nuevo ascenso en el escalafón fútbolístico.

LA COPA DEL MEDITERRANEO

Otro equipo que ha realizado una brillantísima campaña ha sido el Sabadell.

Igual en el torneo de Liga, que en la Copa de S. E. el Generalísimo, el Sabadell ha llevado a su historial triunfos resonantes, traducidos en clasificaciones honrosísimas que le han situado por encima de otros equipos más «históricos» y, en tiempos pasados, mucho más importantes.

El Sabadell ha puesto a su triunfal temporada un broche final que cierra magníficamente su sucesión de victorias y resultados favorables. Y ese broche final ha sido la Copa del Mediterráneo que ha disputado y ganado a equipos de tanto nombre y valía como el Barcelona, Español y Gimnástico de Tarragona.

En este torneo, cuyo total transcurso ha sido interesantísimo, la clasificación final fué la siguiente:

Sabadell, 8 puntos; Barcelona, 7; Tarragona, 5, y Español, 4.

BALON-MANO

EL ESPERANZA, DONOSTIARRA, CAMPEON

En el campo de Atocha se jugó el partido de balón a mano, correspondiente al campeonato de España, entre los equipos del Barcelona y el Esperanza. Fué presenciado por un público muy numeroso.

El partido fué interesante. El primer tiempo terminó con empate a un tanto.

En el segundo tiempo se adelanta en el marcador el Barcelona, pero empató el Esperanza y después consiguió otro tanto, con lo que el Esperanza venció por 3 a 2 y ocn ello ganó el campeonato de España de balón a mano.

PELOTA

A fin de que llegue a conocimiento de los interesados, insertamos la Nota oficial facilitado por la Federación Guipuzcoana de Pelata, en relación con las licencias federativas del actual año de 1944.

Dice así, dicha

«NOTA OFICIAL

RENOVACION DE LICENCIAS.— Habiéndose concedido más que el plazo prudencial necesario para la adquisición de licencias federativas del año en curso, por la Federación Española de Pelota ha sido acordado que desde el día 15 del mes en curso, ninguna empresa, intendente, pelotari o corredor, podrá actuar en ninguna de las canchas sujetas a la jurisdicción de esta Federación Guipuzcoana, sin que se hallen en posesión del citado documento federativo.

Lo que se hace público para conocimiento de las partes interesadas.

La Feedración Guipuzcoana de Pelota.

SERVICIO SOCIAL

Por el presente se requiere a las mujeres de la presente relación, por ignorarse sus actuales domicilios y otras causas para que se personen, en un plazo de ocho días, por sí o sus familiares, a contar desde el día de la publicación de este aviso, en las oficinas de este Departamento Provincial, Sagasta, 4, entresuelo (Sección Femenina), para enterarles de asuntos que les afectan relacionados con expedientes de baja por sanción, que se les instruye por abandono del servicio; advirtiéndoles que, una vez saniconadas, quedarán privadas de colocaciones, de acuerdo con lo establecido en los decretos del 31 de mayo de 1940 y 9 de febrero de 1944.

Logroño: Eladia Urbieta Anzuela, María Rosa García Rivas, María Francisca Ojeda Victoriano, Divina, Barreras Palacios, María Nieves Blanco Martínez, María Justa Jubera Barrio, Rufina Cañas Villanueva y Carmen Clavijo Turutuza.

Hace 25 años

En el salón de actos de la Diputación provincial, se verificó el de imponer a don Venancio Sánchez, conocido por el ventero le Piqueras, la Cruz de Beneficencia, que le fué concedida, más que en premio a sus humanitarios servicios—porque él mismo decía que le bastaba con la satisfacción del deber cumplido—como galardón que la Sociedad dedica a aquellos de sus miembros virtuosos, que en la práctica: desinteresada del bien, tenían una noble ejecutoria. El acto tuvo la solemnidad de la sencillez. Asistieron el presidente de la Diputación y los presidentes de la Corporación y Comisión Provincial de Soria, diputados, alcalde, presidente de la Audiencia y otras autoridades, y también representaciones de otras entidades y el joven Eusebio González, miembro de la Orden y otras personas. El presidente de la Diputación señor Echevarría, abrió el acto y el secretario señor Macua dió lectura al expediente de concesión y seguidamente el señor Echevarría pronunció un discurso alusivo al acto, y, a continuación lo hicieron el de la Diputación de Soria, don Francisco Iñiguez, y don Manuel Jiménez, y el condecorado dió lectura a unas cuartillas dando las gracias al Gobierno y a cuantos se habían interesado para la concesión de tan preciado galardón.

Se celebró la undécima novillada de la temporada, lidiándose cuatro novillos de los herederos de don Cipriano Sáenz, que salieron bravos. Fermín Esteban, despachó a sus dos toros de otras tantas estocadas, concediéndosele las orejas. Su paisano, el debutante Jesús Vicente, estuvo mal. La presidencia a cargo del concejal don Ramón Sáenz, asesorado por don José Urresti, bien. La entrada, buena.

En el Salón del Ciento del Ayuntamiento de Barcelona, dió una notable conferencia, de las organizadas de la Semana Municipal, nuestro paisano don Luis Garrido Juaristi, quien fué muy aulaudido durante la misma, y felicitado por todos los concurrentes.

INFORMACION REGIONAL

Haro

12 de julio

LIMOSNA DEL PAPA.— Empezada en nuestra ciudad la colecta para las víctimas de la guerra, hemos recibido de Acción Católica el siguiente llamamiento:

«Su Santidad el Papa ha dirigido al mundo cristiano «una llamada de auxilio y de piedad. Ante tanto dolor nadie puede, en conciencia despreocuparse. Es un sufrir universal que exige un remedio universal», dice el Pontífice.

Es un deber de todos y cada uno, por solidaridad humana y caridad cristiana, dar todo lo que se pueda en esta caridad extraordinaria, suntuosa y formidable, para apremios colosales, en número y calidad. Es el soberano Pontífice el que ha pedido los socorros, y haciendo eco en los Preiados llega a nosotros por nuestra párroco, quien se sirve de los asociados de Acción Católica para llamar a las puertas de tu corazón.

Haro será generoso, puesto que es Jesucristo, por medio de su Vicario el que pide la limosna. Apenas anunciado en estas columnas, que estaba abierta la suscripción en nuestra ciudad, unos fervorosos católicos se han apresurado a entregar su donativo, pudiéndose adelantar que ya suma la lista varios miles de pesetas. Otro día daremos los nombres.

Anunciamos que mañana, jueves, empezarán las señoras y señoritas de Acción Católica a pasar por las casas, con unos talonarios sellados. Se ruega a todos tengan decidido lo que han de dar para cumplir nuestra misión con la mayor rapidez y menor molestia posible, puesto que la cuestación se cierra el 25 de julio.»

DEFUNCION DE UNA RELIGIOSA —El pasado lunes, en el Colegio-convento que posee en esta ciudad la Comunidad de la Orden de Nuestra Señora, más conocida por «La Enseñanza», dejó de existir a los 35 años de edad, la Hermaña Sor Marta Sabina Plágaro y Castresana, cuyo cadáver recibió sepultura el martes en el cementerio que posee la Comunidad en el recinto del Convento.

Nos asociamos con el mayor afecto al dolor que aflige en estos momentos a la Rvda. Madre Superiora, Comunidad y familiares de la religiosa fallecida, para la que pedimos eterno descanso.

OPOSICIONES.— Nuestro querido paisano don Luis Vacas Medina, hijo de nuestro particular amigo D. Luis Vacas Andino, magistrado y juez de primera Instancia e Instrucción de Madrid ha obtenido, tras reñidas oposiciones—únicas en las que ha actuado—dos plazas consecutivas: la primera de Asesor-Técnico del Ministerio de Justicia, y la segunda de Juez de Primera Instancia e Instrucción de Reinosa (Santander).

Al enviar nuestra más completa enhorabuena para el joven y aventajado harense por éxitos tan destacados en su carrera, unimos la más sincera felicitación a sus padres, así como a sus tíos doña Hortensia y doña Pilar Medina, don Alfredo Robres y a nuestros buenos amigos don José y don Víctor García Medina.

†

EL JOVEN

JAIME VILLA MAYORAL

Falleció ayer, a los 18 años habiendo recibido los S. S. R. I. P.

Sus desconsolados padres, don Marcos y doña Hilaria; hermano, Victorino; abuelos maternos, don Tomás Mayoral y doña Catalina Ortigosa; tíos, don Rafael, doña Valentina y don Juan; hermano político, don Vicente Cerrolaza; primos y demás familia, agradecerán a sus amistades la asistencia a los actos que se indican.

Logroño, 13 julio 1944.

Conducción del cadáver: HOY, a las DOCE, desde el Paso a nivel de la Carretera Soria.
Funeral y misa: Mañana, a las nueve y media.
Iglesia Parroquial: Carmelitas.
Casa mortuoria: Calle Cascajos.

Agencia Fúnebre Berger

Bergasa

10 de julio

AYUNTAMIENTO.— Ha sido expuesta al público la relación de la cantidad de trigo que cada vecino tiene que entregar al Servicio Nacional del Trigo, cuya cantidad total asciende a 41.730 kilogramos. Así mismo se ha hecho público el presupuesto municipal del actual ejercicio que se eleva a 32.932'63 ptas.

ACCIDENTE.— El día 6 tuvo la desgracia de caer de una caballería don Fernando Eguizábal, sufriendo una herida contusa en la región parietal izquierda y fuerte conmoción cerebral. Su estado sigue siendó satisfactorio.

NATALICIO.— El día 28 dió a luz un robusto niño primogénito del matrimonio doña Filomena Escalona, joven esposa de don Santos Eguizábal. Al recién nacido se le impuso el nombre de Carlos.

A los venturosos padres enviamos nuestra cordial enhorabuena.

SOCIEDAD.— Ha pasado varios días junto a sus familiares el capitán de Regulares, con destino en Alcazaquivir, don Aurelio Argáiz. Regresó de Zaragoza el joven David Argáiz, después de sufrir el examen de Estado. Marchó a Burgos el joven maestro de esta localidad don Eustaquio González. De Logroño vino la niña Raquel Sáinz, hija del industrial logroñés don Francisco Sáinz.

AGRICOLAS.— Ha terminado la siega de los trigos, y en la próxima semana la trilla alcanzará su apogeo. El viñedo promete una magnífica cosecha. Debido a la pertinaz sequía, las subastas del agua para el riego alcanzan elevados precios.

Torrecilla en Cameros
CLINICA DENTAL
LOS VIERNES
COLIS
(C. S. P. n.º 68.)

Alesanco

NOMBRAMIENTO.— Ha sido nombrado para hacerse cargo de esta Alcaldía, de la que ya ha tomado posesión, ha venido don Elías Muñoz Asensio con su señora. Hombre recto y con un pundonor y competencia sin límites, ya van palpándose los efectos de su gestión, trabajando sin cesar para el bienestar del vecindario.

Bien venido y que su estancia entre nosotros les sea grata.

TOMA DE POSESION.— El 19 del pasado mes tuvo lugar el acto de toma de posesión como alguacil de este Ayuntamiento, el Caballero Mutilado don Fermín Vázquez Narro.

Le dió posesión el teniente de la Comarcal de Nájera de Mutilados, don José Antonio Alonso, estando presentes todo el Ayuntamiento, recibiendo muchas felicitaciones, y en la que por medio de estas líneas unimos la nuestra.

†

LA SEÑORA

D.ª María Jiménez Ruiz

Falleció ayer, a los 75 años habiendo recibido los S. S. R. I. P.

Su apenado esposo, Anacleto Jiménez; hijos, Tiburcio (del comercio de Puerto Rico, ausente), Emilia, Rufina, Benito y Manuel; hijos políticos, Faustino Ochoa, Eusebia Sota y Marcela Gándara; nietos, sobrinos, primos y demás familia, agradecerán la asistencia de sus amistades a los actos que se detallan.

Logroño, 13 julio 1944.

Conducción del cadáver: HOY, a las SEIS Y CUARTO, desde Vara de Rey, (esquina Casa Marrodán).
Casa mortuoria: Carretera de Soria (Villa Puerto Rico).
Mesa de firmas: Vara de Rey 12.
Funeral y Misa: Mañana, a las nueve y cuarto.
Iglesia Parroquial: Carmelitas.

Pompas Fúnebres Pastrana

GUIA SANITARIA

Doctor M. Carbayo
ESPECIALISTA — PARTOS MATRIZ
MASTITIS
TRATAMIENTO SIN DRENAJE
Muro Carmen, 8-1.º, Telf. 2285
(C. S. P. n.º 35)

F. RAMOS
MEDICINA INTERNA
G. Franco, 26, ent. Teléf. 21-05.
(C.S.P. n.º 56)

CLINICA DENTAL
OCTAVIO COLIS
JESUS COLIS
Cervantes 1, 2.º—Teléf. 10-13.
(C. S. P. n.º 22.)

García del Valle
ESPECIALISTA PARTOS
C. Sotelo 9. Telf. 17-16. (CSP. 77.)

José María Sánchez
OIDO, NARIZ GARGANTA
Cirugía de CABEZA y CUELLO.
Miguel Villanueva, 3. Tlf. 1076
(C. S. P. n.º 13.)

F. ARANDA
(De la Maternidad de Madrid)
ESPECIALISTA — PARTOS Y ENFERMEDADES de la MUJER
Consulta diaria (menos los jueves), de 10 a 2 y de 4 a 6
C. Sotelo, 12 — Teléf 13-62.
(C. S. P. n.º 53.)

Clínica Dental
GIL-DIEZ
Odontólogos
RAYOS X
Gral. Mola, 138. 1.º — Telf. 1161
(C. S. P. n.º 62.)

ESTOMAGO — HIGADO
INTESTINO
A. IRIGOYEN
Calvo Sotelo, 4. Teléfono 1607.
(C. S. P. n.º 76.)

Amador Martínez Bernal
Ex-Ayudante Dr. Sáinz de Aja.
Del Hospital San Juan de Dios.
ESPECIALISTA
PIEL — SIFILIS — VENEREO
Calvo Sotelo, 2. — Teléf. 16-01.
(C. S. P. n.º 58.)

Roberto Bazán
Médico-Puericultor Enfermedades de la Infancia.
Bretón de los Herreros, 17, 2.º
Consulta de 11 a 1 y de 3 a 5
Teléfono 12-53 (C.S.P. n.º 68.)

Enfermedades de los **OJOS**
M. DE PINILLOS
C. SOTELO 10. Tfno. 1390
(C. S. P. n.º 7.)

Emilio Casas
Especialista en
PIEL, SIFILIS Y VENEREAS
Muro Mata, 13. (C.S.P. n.º 12)

NUEVA CLINICA DENTAL
Gonzalo Herrero de Miguel
MEDICO - ODONTOLOGO
RAYOS X
VARA DE REY, 6, 1.º, izq.
Teléfono 15-81.
Consulta general de 10 a 1.
Consulta en horas fijas de 4 a 7
(C. S. P. n.º 74.)

URBINA
CORAZON — PULMON
M. Villanueva, 2, 2.º. Tlf. 17-17
(C. S. P. n.º 49.)

CLINICA OPERATORIA "Ntra. Sra. del PILAR"
PASEO GONZALO DE BERCEO F. R. Teléf. 21-26. LOGROÑO.
Médico Director: D. CANDIDO MONTOYA
Cirujano jefe: D. EUGENIO RUIZ MIGUEL
Diplomado en Cirugía por Oposición de Sanidad Militar y Jefe de los Servicios Quirúrgicos del Hospital Militar de esta Plaza.
CIRUGIA GENERAL, especialmente del aparato digestivo (Estómago, Hígado, Intestinos, etc.)
APARATO URINARIO Y GINECOLOGIA
de 12 a 2 en Gonzalo de Berceo, F. R. (Clínica)
Consulta de 4 a 7 en Vara de Rey, 7
HUESOS — MUSCULOS — ARTICULACIONES
Comandante médico: D. SANTIAGO MARTINEZ DE LA RIVA
Consulta: Duquesa de la Victoria, 32 (C. S. P. n.º 69.)

Montoya
GARGANTA
NARIZ
OIDO
BRONCOSCOPIA
ESOFAGOSCOPIA
CIRUGIA DE CRANEO Y CARA
M. Villanueva, 8, 2.º, Telf. 2126
(C. S. P. 70.)

ANUNCIOS CLASIFICADOS

COLOCACIONES

CONFITERO oficial especialista en la sección de bombos. Informes en la Oficina de Colocación, Ref. 252.

SIRVIENTA formal, de 35 a 40 años, se necesita con buenísimos informes. General Mola, 104, 1.º.

MATRIMONIO se necesita para cuidar anciano en pueblo de la Sierra; tendrá vivienda, cuadras y buena retribución. Informes en Nueva Rioja.

ASERRADOR-AFILADOR, se necesita, con buenas referencias. Razón en Nueva Rioja.

NECESITAMOS empleado con amplios conocimientos oficina, particularmente contabilidad y mecanografía. Informes, Oficina de Colocación, Referencia número 259.

NIÑERA, se necesita, por horas, con buenos informes. Razón, Miguel Villanueva, 3, 4.º, izqda.

SIRVIENTA, se necesita. Informes, General Mola, 9, 2.º, derecha.

COMPRAS

DISCOS de gramófono, viejos y rotos, se compran. Razón, Duquesa de la Victoria, 45, 2.º, dcha.

COMPRA-VENTA muebles, máquinas de coser y ropas. Ruavieja, 61.

COMPRA-VENTA de muebles y máquinas coser Calle Carmen 3

GASOGENO en buen estado, para motor de 25 H. P., se desea comprar. Informes en Nueva Rioja.

FINCAS

FINCAS «TEJADA». Máxima seriedad. Zaporta, 1, 4.º, Teléfono 19-64.

SE VENDEN pisos nuevos, almacén y terreno, con llave en mano, en calle de primera, sin intermediarios. Dirigirse al propietario, calle García Morato, 19, 2.º, izqda.

CASA, fuera de precio, tres pisos y planta baja de 24 por 22, producción antigua 250 ptas. vende «Poza». Precio de ocasión.

HERMOSAS plantas bajas céntricas, precios económicos, para cualquier negocio; una buena Peluquería, y bonitos pisos céntricos, llave en mano. Razón, Mayor, 68.

POZA tiene para vender preciosas naves, libres, algunas en sitio céntrico, precios razonables.

CASA con 5 pisos, almacén y planta baja, renta antigua 365 ptas. en buen sitio, daré barata. «Poza».

SUBASTA DE PISO. Se vende en subasta particular un piso en Muro del Carmen, con llave en mano. El remate se efectuará el día 19, a las doce, en el despacho del Procurador don Félix Manzanares, Avenida de Portugal, 3, 2.º.

POZA le ofrece en venta pisos señoriales con 6 huecos, baño, c., d., w de servicio y «hall», en lo mejor de la capital, libres, precio razonable. Véalos. Barriocepo, 26, 2.º, «Poza».

INFINIDAD DE PISOS de todos los precios, huertas en todos los sectores, unos y otras para hacerse cargo en el día, trato directo con los propietarios. «Poza».

POZA le ofrece otra buena inversión, una más de las muchas que ofrece diariamente: Casa de cuatro pisos y planta baja, propia para negocio, a 50 metros del Ayuntamiento, en 35.000 pesetas.

PISO primero, vendo en calle Carnicerías, 4. Razón, Vara de Rey, 44. Hermanitas de los Pobres.

POZA le ofrece otra ocasión: Casita de planta baja, con ocho celemines de tierra, junto a la capital, con estanque y motor, toda tapiada, libre, en 29.000 pesetas.

POZA le ofrece otra ganga: Casita con 5 huecos y corralito, una monada, libre, en 33.000 pesetas.

SURTIDO imponente de negocios en traspaso. «Poza».

SE VENDE o arrienda piso, calle San Antón, 22, 4.º, izqda.; 5 habitaciones, cuarto baño, cocina y despensa. Renta 150 ptas. Gral. Mola, 92, 2.º.

MAGNIFICA OCASION. Vendo 16.500 ptas. piso muy céntrico llaves mano, calefacción, cuarto baño, bien orientado. Estébanez. G. Franco, 44, 1.º, c.

GANADOS

VACA recién parida, se vende. Tratar con Cándido Ruiz, en Ventas Blancas.

PERRO DE CAZA de tres o cuatro años, que haga muestras, preferible de poco tamaño, a prueba, se desea comprar. Delicias, 4, Muebles.

CABRAS, vendo 12, mochas, en días de parir. Augusto Villaescuerna, en Villamediana de Iregua.

MACHO delantero, de primera, vende Timotea Cuadra, Ruavieja, 62; y negocio de Transportes.

VACAS lecheras, buenas, a elegir. En San Felices, Convento de Herrera.

HUESPEDES

BONITO PISO se arrienda en Matute para veranear, agosto y septiembre. Razón, Calvo Sotelo, 36, 2.º.

HUESPEDES admito en familia, pensión completa económica, excelente comida o sólo dormir. Prolongación Avda. G. P. Rivera, 2, 1.º, dcha.

HABITACIONES se arriendan, con o sin muebles, Q. de Llano, 56, 2.º, izq.

JOVEN desea habitación céntrica, dormir, ropa y desayuno. Informes, «Bar España», Mayor, 89.

DESEO dos huéspedes en casa particular, con baño. Razón, Queipo de Llano, 6, 2.º, dcha.

CEDERIA habitación exterior, derecho a cocina, comedor y cuarto de baño. Vara de Rey, 38, 3.º, dcha.

NODRIZAS

Soltera, de 23 años, primeriza, desea criar en casa de los padres de la criatura. Informará don Francisco Pérez, Practicante, en Cenicero.

TRASPASOS

TIENDA de ultramarinos, se traspasa con buen racionamiento y buena clientela, en lo más céntrico de la capital. Razón en Nueva Rioja.

TALLER MECANICO y Herrería, se traspasa, con maquinaria o sin ella. Informes en Nueva Rioja.

CUADRA céntrica, con cinco vacas en plena producción, se traspasa. Informes, Fonda de San Antón.

TRASPASO cupo confitería para capital o provincia. Razón, General Mola, 82. Casa Andrés.

TRASPASO LOCAL para almacén, en la calle Mayor. Razón, Cillero, Once de Junio, 11, 5.º, izqda.

FRUTERIA, urge traspaso por ausencia. Razón en Nueva Rioja.

POZA traspasa negocio de Vinos y Meriendas, con vivienda y cupo. Vinos al por mayor. Buena Taberna. Precioso local céntrico. Mercería. Confitería con cupo. Verdulería. Bar con tres pisos. Venta de leña con sierra, y Pensión bien amueblada, barata. Barriocepo, 26, 2.º, «Poza».

SE TRASPASA UN LOCAL céntrico. Razón en Nueva Rioja.

VEHICULOS

BICICLETAS para señorita, ha recibido los nuevos modelos de temporada. Gopegui.

COCHE DE NIÑO moderno, seminuevo, se vende barato. Razón en Nueva Rioja.

AUTOMOVIL 19 H. P. con 6 ruedas completas, se vende. Manuel de Pablo en Villoslada de Cameros.

¡ATENCION! Vendo camiones: Mercedes. Fiat gas-oil. Diamond. Reo. Ford 4. Ford 8. Citroen. y otras marcas. Ultimos modelos. Alvarez Hnos. Ramón M.ª Lili, 3. Tlfnos. 13.923 y 10.232. San Sebastián; y Alameda de Urquijo, 44. Telfno. 18.233. Bilbao.

CARRITO pequeño para una caballería, seminuevo, se vende. Calle del Puente, 9, trapero.

VENDO «CHEVROLET» S. P. 4 cilindros, ruedas completamente nuevas, documentación en regla. Razón, Sagasta, 27, bajo.

TOPOLINOS, Citroen, Peugeot, etc., recambios, accesorios, descuentos a detallistas. Auto-Recambios Brig S-L. Avda. Generalísimo, 2. Teléf. 13.181. San Sebastián.

COMPRO BICICLETA usada, o cuadro, Alcyón, Thoman ó Armor; no importa estado. Av. Navarra 22, bajo.

COCHE-SILLA, seminuevo, se vende. Avda. de Colón, 57, 3.º, dcha.

COMPRO jardinera landó o berlina, con arreos. Razón en Nueva Rioja.

VENDO galera para 2.500 k.; otra para 4.000; carros de varas de dos o tres caballerías, inmejorable estado. Magno Gómez. Allo (Navarra).

VENDO galera para tres o cuatro caballerías; un carro para dos caballerías; todo seminuevo. Isidoro Serrano, en Andosilla (Navarra).

CAMIONETA «Citroen» B. 12, cuatro frenos, con 5 ruedas nuevas, se vende a prueba. Bretón 16, 2.º, Tlf. 1725.

VENTAS

TRILLADORA «Ajuria» n.º 1, motor «Lister» 20 H. P. con su documentación, se vende. G. Mola, 14, 3.º, dcha.

AZULEJO blanco y de color, cementos, puertas y ventanas, siempre grandes existencias en Casa Marín. Once de Junio, 15.

INSTALACION DE RIEGO, motor 3 H. P., bomba y tuberías, se vende. General Mola, 94 y 96, 2.º, dcha.

TORNO para madera, vendo en inmejorables condiciones. Razón, Duquesa de la Victoria, 45, 2.º, dcha.

MUEBLES varios, vendo. Calle de la Industria, I. M., 2.º, izqda.

TRANSFORMADOR trifásico, 5 K.V.A. vendo. Razón en Nueva Rioja.

CONTRATISTAS, ALBAÑILES: Usando tubería «Iberia», plancha acanalada y lisa, darán una garantía al propietario en sus construcicones, por ser Materiales «Iberia» de la máxima garantía, pues están hechos a base de Portland y amianto. Depósito exclusivo: Casa Marín, Once de Junio, 15.

ALAMBRE DE ESPINO para cierres, vendo. Eluechea. San Roque, 12. Teléfono 23. Durango.

BASCULA 350 kilogramos de peso, seminueva, a prueba, y sacos de esparto, se venden. Gómara. Carretera Villamediana, 14. Teléfono 17-02.

MOTORES eléctricos 30 y 40 caballos, disponibles. Apart. 447. Bilbao.

CAMA de matrimonio seminueva, y máquina de coser muy barata, se venden. Mayor, 115, 1.º, izqda.

MUEBLES seminuevos, vendo. Avenida de Portugal, 8, 3.º, n.º 2.

SE VENDE un rodal nuevo, de 18 líneas, con su eje; un macho y una mula cerrados, a toda prueba. Teófilo Sáenz, en Badarán.

SE VENDE un colchón de lana y una colcha de seda en buen uso. Razón en Nueva Rioja.

MOTOR gasolina, 5 H. P. 2 cilindros, propio para riego o industria, se vende. Talleres Royira, C.ª Villamediana.

VARIOS

SE ARRIENDA PISO 2.º, 5 habitaciones, baño. Queipo Llano, 23. 1.º.

ARRIENDO gran piso, Gral. Primo Rivera, 4, 2.º, izq., 6 h., cocina, despensa, baño, water, ropero instalación eléctrica. Informes, General Mola, 61, 4.º, Teléfono 12-65.

PINTOR. Habitaciones al temple 15 ptas.; óleos, imitaciones, rótulos; pintura general decorativa económica. Barriocepo, 11, 4.º, dcha.

SOCIO CAPITALISTA ó capital, necesita industria en marcha gran porvenir. Razón en Nueva Rioja.

LA ESTILOGRAFICA no la tire por ahí que esté. Reparamos todas. Garantizadas. Hnos. Moroy. 20.

MODISTA. Acaba de establecerse. Precio económico. Canalejas, A, 5.º.

MOTORES, Transformadores. Descuentos. Elu Maquinaria Eléctrica, S. L. Teléfono, 17. Durango.

ARRIENDO piso 1.º, carretera Zaragoza, frente Legía La Aragonesa, en 125 ptas. Razón C. Sotelo, 9, 2.º izq.

TRANSPORTES con camión, se alquila para todas direcciones. Gómara. Carretera Villamediana, 14, y Murrieta, 20. Teléfono 17-02.

SE ARRIENDAN pisos en casa de nueva construcción, local y pabellón. Rey Pastor, 37. Carpintería Matute.

MAESTRO DA CLASES particulares, de 3 a 10 noche. Av. Colón, 13, 1.º, iz.

SE ALQUILAN para oficina, dos habitaciones grandes, con balcones a Muro de la Mata. Informes, Muro del Carmen, 10, 3.º.

PINTURA. Alta calidad. Bajo precio. Pruebe con una habitación, y pintará todo su piso. Avisos: C. Vallejo. San Roque, 3, 1.º.

SE ARRIENDA hermosa planta baja para industria, con instalación de motor, con sótano y patio de 16 x 16, en Milicias, 7. Razón, Mola, 110, 1.º.

SANTOS DEL DIA

Ss. Anacleto, Eugenio y Turiano

NUEVA RIOJA

TEMPERATURAS DE AYER

Máxima, 29'7, a las 5'5 de la tarde; media, 21'9; mínima, 11'2, a las 6'35 de la mañana.

El II Consejo Nacional de Ordenación Social

continuó ayer sus tareas

MADRID.— En el Palacio del Consejo Nacional (antiguo palacio del Senado), continuaron esta mañana las deliberaciones del Consejo de Ordenación Social.

Presidió el Delegado Nacional de Sindicatos, camarada Sanz Orrio, al que acompañaban el Secretario de Ordenación Económica, camarada Suárez Inclán, y otras jerarquías.

El Secretario dió lectura al orden del día, en el que figuraba el dictamen de la Comisión cuarta, sobre el mejoramiento del nivel de vida del productor, aspecto éste de gran importancia y transcendencia.

MADRID.— Esta tarde, a las cinco y media, han continuado las sesiones del II Consejo Nacional de Ordenación Social, bajo la presidencia del Delegado Nacional de Sindicatos, camarada Saz Orrio.

El camarada Fernando Rubio dió lectura de las conclusiones de la Comisión sobre «Mejoramiento de nivel de vida de los productores», y seguidamente informaron los vicesecretarios provinciales de Ordenación social por el siguiente orden: Alava, Albacete, Alicante, Almería, Asturias, Avila, Badajoz, Baleares, Barcelona, Burgos, Cáceres, Cádiz, Castellón, Ciudad Real, Córdoba, Coruña, Cuenca, Gerona, Granada y Guadalajara, quienes trataron de la labor realizada por sus departamentos. Después se levantó la sesión.

MADRID.— A las ocho de la noche se ha reunido la Comisión quinta del segundo Consejo Nacional de Ordenación Social, que estudió el problema «paro forzoso». Presidió el camarada Olazábal e intervinieron en el estudio los camaradas González Sama, Bouthelier y García Nuchi. A continuación, el camarada Navarro González dice que uno de los problemas más interesantes para prevenir el paro es la reacción de la mano de obra ante la crisis económica y preconiza el estudio económico de tales reacciones. El camarada José Vives insiste en la extensión de los beneficios de los subsidios familiares a los obreros en paro forzoso. Por último, intervino el vocal obrero de Málaga, Juan Botella.

REVISTA DE LAS ARTES Y LOS OFICIOS

Acaba de ver la luz el primer número de la «Revista de las Artes y de los Oficios», interesantísima publicación de amplio y ambicioso horizonte, destinada a la divulgación de los temas artísticos y artesanos que, aún teniendo gran arraigo en notables sectores de público, no cuenta, sin embargo, hoy, con una resonancia de crítica y divulgación que les haga ser aún más conocidos y admirados.

Esta es la pretensión de la revista que sinceramente creemos ha sido interpretada con toda fidelidad desde el primer número que a nosotros llega. Abrese el mismo con un artículo editorial de hondo sentido católico y nacional, seguido de un retrato dedicado expresamente por el Caudillo con su especial autógrafo. Continúase con un trabajo documentadísimo de Sánchez Cantón acerca de los aumentos del Museo del Prado en el último quinquenio, figurando seguidamente valiosos artículos debidos a las firmas de Pérez Bueno, J. A. Gil, Sánchez-Silva, Abad de Rovira y otros.

Complétase la totalidad con secciones de gran valor para el profesional artesano, tales como las realizaciones de Sacul y Cazorla dedicadas al tejido de paja y joyería, respectivamente, además de las secciones «Biblos», «Noticiario», «Indicador Artesano», etc.

La magnífica presentación tipográfica, con abundantes tricromías y bicolores, acrecientan el valor de la publicación, dándola un rango estético externo muy en armonía con la validez de su contenido.

La «Revista de las Artes y los Oficios» es realmente una publicación singular que ha de encontrar amplia acogida por ser, en su fondo y forma, de alta y noble calidad.

Organización Universitaria

III

Siguiendo nuestros breves comentarios sobre la importante disposición sobre Organización Universitaria, que permite pueda realmente crearse una potente cultura nacional, destacamos a continuación la trascendencia y sentido de la organización en las Facultades de Medicina, Farmacia, Veterinaria y, de nueva creación, Ciencias Políticas.

La Facultad de Medicina, además de mejorar sus estudios con nuevas disciplinas, acentúa el sentido práctico de sus enseñanzas de una manera singularísima, hasta el punto de que el último curso es completamente clínico. También trata de mejorar la formación espiritual de sus alumnos con el establecimiento de la enseñanza de Psicología con carácter obligatorio para todos ellos.

Se renueva profundamente la Facultad de Farmacia acentuando su sentido científico puro y mejorando la parte aplicada de sus disciplinas, mejorando especialmente las enseñanzas de Doctorado.

Se crea una nueva Facultad: la de Ciencias Políticas, innovación total dentro de los estudios universitarios. En casi todas las partes del mundo la Universidad tenía organizados estos estudios que ahora, por fortuna, se han incorporado a la Universidad Española. Esta Facultad comprenderá dos secciones: una de Ciencias Políticas y otra de Economía. Una y otra, divididos sus estudios en cuatro años, tienen como fundamental misión la de formar españoles con sólida doctrina política y con eficaces conocimientos económicos puestos al servicio de la grandeza de España. Aparte de los estudios de ciencia pura, tanto en una como en otra sección, tratarán de formar los hombres necesarios para la Administración española en su aspecto político y económico y para los sectores de la economía privada.

Se incorpora, con verdadero fervor, a la Universidad Española, la Facultad de Veterinaria. Ha mejorado considerablemente sus enseñanzas, tratando de preparar, tanto en el orden científico como en el práctico, a los profesionales, obra de tanto interés para la ganadería, que es una de las más importantes riquezas de la nación.

Escuetamente hemos resaltado, podemos decir la esencia, de la nueva Organización Universitaria. De esa concreción, brotan mil motivos para comentarios amplios, que, sin duda, han de hacerse por plumas especializadas que sólo pueden llevar a la conclusión de que, nuestro Estado, preocupándose realmente por nuestra Universidad, uno de los principales problemas que España tenía pendientes, sabe acertar con las soluciones más ambiciosas y definitivas.

"No se puede garantizar que Alemania no sufra algún cambio territorial"

Así lo ha declarado en los Comunes Eden, que se ha referido también a las discusiones con el Comité francés y al canje de personas civiles con Alemania

LONDRES.—El ministro británico de Asuntos Exteriores, Eden, ha manifestado en la Cámara de los Comunes, que el Gobierno británico se asocia a los resultados de las discusiones celebradas en Londres entre altos funcionarios del Gobierno de su nación y el Comité Francés de Liberación. Eden declaró:

«Como ya expliqué a la Cámara la semana última, en dichas discusiones se han examinado los asuntos civiles en la Francia liberada y otras cuestiones relativas a la liberación y puedo declarar que el Gobierno de S. M. apoya el resultado de estas discusiones. Tenemos la esperanza de poder anunciar próximamente que acuerdos formales han sido concluídos entre los Gobiernos británico y de los Estados Unidos por una parte y el Comité Nacional Francés por otra. No hemos juzgado oportuno hacer esa declaración de nuestra actitud frente a estas cuestiones hasta que el general De Gaulle hubiera visitado Washington».—(Efe.)

LONDRES. — En contestación a una pregunta que se le hizo en los Comunes, acerca de la revisión de la cuestión de Prusia Oriental, Eden declaró que el Gobierno británico no había tomado ninguna decision final. Recordó a los diputados lo que el primer ministro había declarado ya hace algún tiempo acerca de esta cuestión, y que no se podía garantizar que Alemania no sufrirá ningún cambio territorial, si tal cambio aportaba a Europa una paz más segura y más durable.—(Efe).

LONDRES.— El ministro británico de Asuntos Exteriores, Eden, ha anunciado en la Cámara de los Comunes que el Gobierno británico y de los dominios y el Gobierno indio, de una parte, y el Gobierno alemán por otra, han llegado a un acuerdo según el cual—aparte de ciertas excepciones—todos los civiles de la «Commonwealth» británica detenidos en Alemania o territorios ocupados por ésta, y todos los civiles alemanes detenidos en la «Commonwealth» británica, territorio bajo su mandato u ocupados por tropas británicas, serán repatriados. Eden añadió que el Gobierno suizo había servidó de intermediario, y dijo que «son excepciones por una y otra parte las personas que no deseen ser repatriadas, y todas aquéllas cuya repatriación no se considere como peligrosa para la seguridad de las potencias que las tienen y todas aquellas que penen delitos de tipo común.»

De los duros combates en el Este

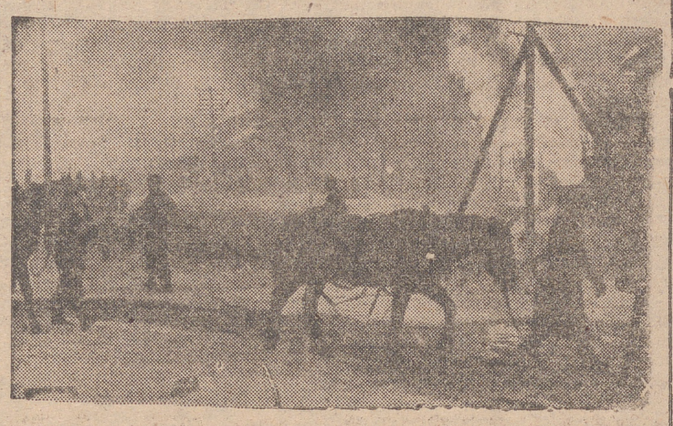

Columnas alemanas pasan por una ciudad en llamas. — (Foto Orbis)

El jefe del movimiento revolucionario de Colombia

es buscado por las tropas del Gobierno

BOGOTA.—El presidente interino, Darío Echandía, ha anunciado que las tropas leales al Gobierno libertaron al presidente de la República, Dr. Alfonso López, y a varios de sus ministros que habían sido secuestrados por un grupo de oficiales del Ejército durante las maniebras militares desarrolladas en la ciudad de Pasto. El presidente López fué llevado por oficiales rebeldes al pueblo de Pongoza, en las montañas del interior del país, donde se le rescató una vez que el coronel Diógenes Gil, jefe de los sublevados se retiró ante la proximidad de la columna salvadora. Sin embargo, aunque la sublevación fué dominada en Marino, existen todavía fuertes núcleos rebeldes en las ciudades de Bucaramanga y Bagete, especialmente en Bague, capital de la provincia de Tolina, donde el jefe de la guarnición, coronel Julio Guarín, que se negó a sumarse al alzamiento, fué muerto de un tiro de pistola por un capitán. Las tropas leales al Gobierno ocuparon anoche Bucaramanga y detuvieron a los capitanes Quintero y Gonzalo Fajardo, jefes de los rebeldes, a quienes se acusa del asesinato del coronel Guarín.

En Bogotá el orden es absoluto, aunque la Policía, fuertemente armada, patrulla por las calles.—Efe.

* * *

BOGOTA.—Diógenes Gil, jefe del movimiento revolucionario antigubernamental, es buscado por las tropas del Gobierno. Este ha anunciado que ejerce una autoridad absoluta en todo el país. El tráfico comercial ha vuelto a la normalidad. —(Ef.e)

Se encuentra más de ocho kilos de oro

Y los vende por cuatro mil pesetas

HUESCA.— En la Comisaría se ha facilitado la siguiente información: «El pasado lunes, el cabo de la Guardia Civil de Tardienta, en funciones de comandante del puesto, llamó al Gobernador para hacerle saber que un individuo llevaba consigo varias barras de oro, encontradas en la vía férrea de Almudévar-Tardienta, según sus declaraciones.

El Gobernador Civil dió órdenes al Comisario de Policía para que se trasladase a Tardienta y comenzase las averiguaciones. Resultó que Carlos Puente, natural de Comillas, al dirigirse a Barcelona, por ferrocarril, hubo de apelar a varios procedimientos para viajar gratuitamente. Desde Tuera, donde dejó el último tren de mercancías, siguió su camino a pie, y al llegar al punto medio de las estaciones Almudévar y Tardienta, halló un chaleco de contrabandistas que contenía treinta barras de un metal que resultó ser oro legítimo.

En la estación de Tardienta, donde tomó un bocadillo, fué mostrando el paquete ante la curiosidad de todos, sin adivinar, con exactitud el valor del mismo Camino de Huesca, preguntó varias veces donde podía venderlo, ya que, desde Tardienta, estaba en la seguridad de que llevaba en las manos bastante valor. Después de varias vueltas por la capital, se dirigió a una relojería, sita en el Coso Bajo, número 13, propiedad de Isidro Nogués, quien, después de hacer varios experimentos ofreció al vendedor seis mil pesetas por las treinta barras, que pesan en total 8.173 gramos. Al quererlas pagar, el señor Nogués adujo que sólo tenía en su poder 4.000 pesetas, y que le regalaría un reloj de pulsera, como así lo hizo, cuyo valor es de 123 pesetas. Carlos Fuentes compró después algunas ropas y marchó nuevamente hacia Tardienta, dode fué detenido. El Comisario de Policía, acompañado de un inspector y un agente, se personó en casa de Isidro, quien después de ser interrogado, manifestó que las barras de oro se hallaban en una caja de cartón, en la carbonera. El citado Nogués quedó también detenido, y la Policía se hizo cargo de las barras de oro.»

La Obra Sindical de Educación y Descanso

La Obra de Educación y Descanso tiene por objeto, proporcionar a los productores, los medios necesarios para la expansión espiritual y material en las horas libres del trabajo, así como proporcionar belleza y alegría al ambiente en que se desenvuelve éste.

Sustituye la valoración actual materialista del trabajo llevando a la conciencia del obrero la fe en la dignidad de su labor, y en su capacidad para comprender y realizar las más elevadas manifestaciones del espíritu; viviendo su nivel cultural, físico y social, haciéndole sentirse miembro activo y eficaz en la comunidad del destino patrio, facilitándole los medios adecuados para alcanzar sus fines. Esta tarea dirigida y encauzada por la Delgación Nacional de Sindicatos, es apoyada y protegida por el Nuevo Estado.

La Obra Sindical de Educación y Descanso, suministra a las empresas y productores cuantas ventajas sean posibles, solicitando cooperación del Estado a estos fines.

Su creación está fundamentada en el Fuero del Trabajo al establecer: «Se crearán las instituciones necesarias para que en las horas libres y en los recreos de los trabajadores, tengan éstos acceso al disfrute de todos los bienes de la cultura, la alegría, la milicia, la salud y el deporte.»

Depende directamente de la Vicesecretaría de Obras Sociales, dentro de la Delegación Nacional de Sindicatos.

Está compuesta por la Jefatura Nacional, asesorada por el Consejo de Educación y Descanso, y por tantas Jefaturas Provinciales como de provincias se compone España. Deportes, cultura y arte, viajes y excursiones, albergues y residencias, belleza en el trabajo, y formación de grupos de Empresa, constituyen las secciones en que está dividida la Obra.

Muy repetidamente nos hemos ocupado en estas columnas de la magnífica labor desarrollada en todos esos aspectos por la Obra Sindical de Educación y Descanso. Constantemente, y concretándonos a nuestra provincia, nos hemos hecho eco oprtunamente y con la debida extensión de todas esas interesantísimas manifestaciones culturales, artísticas, deportivas, etc., impulsadas dirigidas y realizadas por aquella Obra Sindical.

Pero mucho más que por las referencias nuestras, conoce nuestra provincia en general, y especialmente los productores, los beneficios que reporta esa institución nacional. En el aspecto deportivo, diariamente se registra la fecunda labor de Educación y Descanso, propulsora constantemente de competiciones interesantísimas en futbol, boxeo, natación, ciclismo, etc. En el artístico han sido ya numerosas y merecedoras del mejor éxito las exposiciones de pintura, escultura, etc celebradas, destacando igualmente la actuación teatral del Cuadro Artístico tanto en la capital como en diversas localidades de la provincia. Precisamente, el próximo día 18 de Julio será inaugurado, después de las obras de acondicionamiento que le han dado una belleza y un confort verdaderamente notables, el teatro-cine de la Organización en la calle de los Baños.

Mención especial merece la organización de las Colonias Veraniegas, que tanto éxito tuvieron el año pasado y que en el presente acaban de iniciarse. A ellas dedicaremos especialmente y en fecha próxima un interesante reportaje. Igualmente han sido muchos los viajes organizados en el pasado año, y en lo que llevamos del actual de carácter turístico y para facilitar a los productores su asistencia a las fiestas de más renombre de las capitales españolas.

Si esta es la labor desarrollada en nuestra provincia, puede calcularse la amplitud de la llevada a cabo por Educación y Descanso en el ámbito nacional, labor que la extraordinaria restricción de espacio a que las circunstancias nos obligan en estos momentos nos impide reflejar, como estaba en nuestro deseo, siquiera brevemente.

Basten, pues, las líneas anteriores, como una somera referencia a esa gran obra social del Movimiento en esta fecha cercana al 18 de Julio, Fiesta de Exaltación del Trabajo y aniversario y conmemoración del Glorioso Alzamiento Nacional.

TAURINAS

NOVILLADA CON REGALOS

De dominio público son ya los detalles del programa novilleril preparado por la empresa subarrendataria para el cercano domingo. Y, a fuer de sinceros, hemos de reconocer que de esos detalles, los netamente taurinos, ocupen un segundo lugar en la atención del público aficionado y no aficionado. El interés despertado por la próxima función lo acapara totalmente la colección de regalos conque el popular «Yerberito» hace buena su promesa de batir el record de la esplendidez. Veinticinco regalos va a haber el domingo y todos tan atractivos como el misterioso sobre canjeable por dos billetes de los más grandes que hay en circulación, y los estupendos jamones, cuya sola contemplación incita al bostezo, y las bicicletas, nuevas y modernas, y el dormitorio y las colchas y los trajes y los vestidos y los zapatos... En fin, que el programa dominguero es una tentación, mayormente para las parejitas casaderas que pueden salir de la plaza equipaditos, con casa y despensa y hasta con suficientes fondos para un alegre viajecito de bodas.

De seguro que el sin fin de personas que desfile por los escaparates de Casa Anta ha habido más de una que ha tenido ese o parecido pensamiento.

Taurinamente no faltan tampoco a la novillada alicientes de importancia.

Gustavo Rodríguez y Aramando Maryin «Armillita» vienen ansiosos de palmas y no hay duda que el domingo harán todo lo posible por conseguirlas. Y los cuatro «mozos» que probablemente llegarán hoy a los corrales, los ha seleccionado el citado «Yerberito» entre los de más talla de la ganadería.

Hay, pues, el domingo, regalos estupendos, y novilleros y novillos dispuestos a regalarnos también faenas de mérito y peleas bravas.

Y con todo ello hay verdaderos deseos de ir a la plaza.

TORERITOS DE CASA

Pepe Illera, a resultas de su triunfo sanjuanero en Eibar, se ha hecho el «amo» por las placitas vascas, y en prueba de ello su apoderado acaba de firmarle cinco fechas en Llodio, Orozco y Amurrio, siendo fácil que también le vean en Deva y alguna otra localidad vizcaíno-guipuzcoana.

Cayo Rincón «Chicuelín» «va» el martes en Vitoria; y antes, el domingo, le veremos en nuestra plaza de «sobresaliente», que es como deseamos le vean en todas partes.

Y Armando Martín «Armillita», casi paisano, apenas termine el domingo su actuación en nuestra plaza habrá de salir escapado para Palencia, donde está contratado para la novillada del día 18.

Se mueven los toreritos de casa.

UN TORO DE RUBIO

No del ganadero logroñés, don Fidel.

El toro de Rubio que traemos a colación es obra del artista logroñés, aun cuando haya nacido en la Argentina, Jesús Rubio, que en muchas ocasiones ha merecido, muy justamente siempre, la admiración y el elogio por la perfección de sus trabajos de modelado, en los que está ya consagrado como un verdadero maestro.

Este Rubio, aficionado feten a nuestra fiesta, ha «hecho un torito que casi hay que mirarlo con prevención por el verismo con que está modelado.

Y, generoso que es el muchacho, nos lo ha brindado y no hay que decir cuan de verdad se lo agradecemos.

Los toros de Rubio nos han gustado siempre—(no hay de qué)—pero éste, que es una maravilla nos entusiasma.

DETALLE SIN COMENTARIOS

Sin comentarios por nuestra parte. El lector puede hacer cuantos guste. Y ¡vaya si los hará!

Nosotros nos limitamos a recordar eso de que hay silencios elocuentes.

Y el detalle, es

Sevilla: Peso de los novillos de Galache—ganadería de primera—lidiados con picadores, por Luis Miguel Dominguín, Pepín Martín Vázquez y Aguado de Castro: 196, 207, 195, 165, 156 y 192 kilogramos.

Zamora: Peso de los novillos, poco menos que incluseros, lidiados sin picadores, por Miguel Cirujeda y Luis Mata: 222, 237, 229 y 216 kilogramos.

Lo dicho, sin comentarios.

¿SE ARREGLA LO DE LOS MEJICANOS?

Parece que sí. Muy bien deben estar las negociaciones a tal fin encaminadas por cuanto se da por seguro que el martes próximo alternará en Madrid un diestro mejicano, Arruza, y que el precedente servirá para que ya oficialmente se determine cuantos han de ser los toreros que crucen el charco al terminar la actual temporada y cuáles han de ser en justa reciprocidad los que le año próximo vendrán de aquellas tierras.

La cosa, como decimos, va de veras.

SEGUIMOS IGUAL

Creíamos que terminados los «sanfermines» íbamos a poder hablar en firme de los preparativos de La Popular en torno a las ya no muy lejanas combinaciones «mateas».

Y para que tal ocurriera, se trasladaron días pasados a la capital navarra varios comisionados populares. Pero el hombre propone...

El Estudiante y Manolete eran los puntos de mira para las primeras gestiones. Y el traslado a una clínica del primero, por su lamentable cogida y el rápido regreso a Madrid del apoderado del segundo por el accidente automovilista de todos conocido, han imposibilitado las conversaciones y las firmas de contratos.

Algo pudo hablarse, sin embargo, con el apoderado de Luis y directamente con el «monstruo». Pero no pasó de tanteos... exposiciones... sondeos...

Y de ello sólo sabemos que los «populares» experimentaron un susto de tan grandes proporciones que todavía no han recobrado la tranquilidad.

Cuando las negociaciones se entablen a fondo, este temor de Pamplona va a convertirse en terror... miedo pavoroso... pánico... y, muy probablemente, llegará al desmayo.

Así está el patio, señores.

Y en total, seguimos sin saber nada en concreto relacionado con los futuros matadores del cartel de San Mateo.

MIGUELIVO.

LA FIESTA DEL TRABAJO

se conmemorará con un desfile de 200.000 productores

y otro de unidades de trabajo y alegóricas a la industria y el comercio de toda España

MADRID.—El próximo día 18 de julio, Fiesta de la Exaltación del Trabajo, tendrá lugar en Madrid, como en años anteriores, un acto que será presidido por las altas jerarquías del Estado y del Movimiento. Este acto manifestación pura de homenaje, que las empresas y productores de Madrid rinden al Caudillo de España a través de la Organización Sindical, revestirá la solemnidad, grandeza y pureza de estilo, como tributo del cariño y admiración que todos los españoles profesan al Jefe del Estado. El escenario designado para este homenaje, será la Avenida del Generalísimo, antiguo Paseo de la Castellana, donde abrirá el desfile una sección motorizada de aprendices, del Frente de Juventudes, desfilando una centuria de la Vieja Guardia, otra de excombatientes y a continuación la C. N. S. de Madrid, por sindicatos, figurando a la cabeza de cada una de las banderas, banderines, guiones y gallardetes correspondientes, seguidamente el núcleo total de productores, agrupados por empresas, yendo al frente de cada una el jefe de la misma.

A continuación desfilarán las unidades de trabajo de la provincia de Santander, que componen la bandera de Carlos Ruiz.

Seguidamente, desfilarán las alegorías a la industria y trabajo nacionales. 20 provincias darán este año a la Fiesta de la Exaltación al Trabajo, un verdadero carácter nacional de adhesión al Caudillo. Estas alegorías irán montadas sobre carrozas y tienen un carácter artístico como obra de los mejores artistas valencianos.

El desfile empezará en el Paseo, donde desembocan las calles de Martínez Campos y General Oraá, siguiendo por la Avenida del Generalísimo, hasta la plaza de Colón y una vez rebasada ésta, los productores que integran los sindicatos, podrán presenciar el desfile de unidades de trabajo y alegorías de industria, fijándose a cada uno de ellos en un sitio de estacionamiento, para presenciarlo y otro de dislocación para aquellos productores que no quieran hacerlo.

Premio "Calvo Sotelo" para 1944

Del Ministerio de la Gobernación

MADRID.— «El Boletín Oficial del Estado publicará mañana, entre otras, las siguientes disposiciones:

Gobernación.—Se convoca concurso para la concesión del premio «Calvo Sotelo del año 1944, con sujeción a las siguientes bases: Se concederá un premio de 25.000 pesetas a un proyecto de implantación de algún servicio municipal que pueda adaptarse a un gran número de pueblos españoles. El proyecto deberá comprender la correspondiente memoria con la exposición y desarrollo del servicio de que se trate, su estudio económico y presupuesto, así como las normas de su reglamentación. Los concursantes que opten al premio deberán présentar sus trabajos en la secretaría técnica de la Dirección Genenral de Administración Local, hasta las 13 horas del día 21 de octubre próximo, acompañada de una placa con el nombre y dirección del autor, llevando ambos sobres un lema y la inscripción «Concurso del Premio Calvo Sotelo, Año 1944». Los trabajos deberán ser escritos a máquina, en hojas, tamaño holandesa, por una sola cara, con un mínimo de 25 páginas.

LIMOSNA DEL PAPA PARA las víctimas de la GUERRA

Octava lista

Luis S. Badillos, 300 pesetas; Luis Navarro, 2.000 liras; un matrimonio amante del Papa, 100; Metalgráfica Logroñesa, 400; X. X., 100; Caballeros del Pilar, 100; Ignacio Cameno, 200; Angel de Iriarte, 100; Luis María Noaín, 100; Victoriano Rodríguez y Angeles Calahorra, 100; Román Benés, 100; Rosalina Sáinz y hermana, 200; Fidel Mendoza, 100; Religiosas de la Compañía de María, 300; Asociación de antiguas alumnas de la Enseñanza, 100; director de la Prisión Provincial, 100 Amalia Carrillo, Vda. de Ramírez, 100; un feligrés de Santiago, 100; Faustino Pueyo, 100; Ramón Caballero, 100; Gumersindo Cerezo, 100; Matilde Echarri, Vda. de Bobadilla, 100; Comandancia de Ingenieros, 10 , Cofradía Caballeros de Santiago, 100; Fernando Cabañas, 500; Fernando Maguregui, 100; Agustina Ulargui, 200; Eleuteria Corres, 100; Javier Tros, 100; Baldomero Rodiles, 100; Gregorio Martínez de la Fuente, 100; Luis Aguirre, 100; Arrieta Hermanos, 100; Hilario Bidasolo, 100; Sres. de Narvaiza, 100; Félix Manzanares, 100; Juventud Masculina de A. C. de Santiago, 128; Candido Montoya, 1.000; Pilar Olagüenaga de Marco, 100.

SGCB2021