NUEVA RIOJA

Año II.-Núm. 148. Logroño.-Jueves, 23 de marzo de 1939.-III Año Triunfal. Martínez-Zaporta, 9

EL TERRITORIO DE MEMEL, REINCORPORADO A ALEMANIA

El Gobierno lituano acordó la devolución, obrando de acuerdo con el alemán

Hitler, a bordo del "Deustchland", se dirige a la ciudad recién incorporada

El territorio de Memel tiene una extensión de dos mil trescientos kilómetros cuadrados y cuenta con unos cuarenta y cinco mil habitantes, la mayoría alemanes.

En virtud del artículo noventa y nueve del Tratado de Versalles, Memel pasó a los aliados, fundándose más tarde el Estado autónomo.

En las últimas elecciones, la candidatura alemana obtuvo el ochenta y siete por ciento de los votos.

Memel era el único puerto de mar que tenía Lituania, cuya marina de guerra la constituía un solo buque, un crucero, que era antes un barco minador alemán.

EL ACUERDO DEL GOBIERNO LITUANO

KOVNO.— El Consejo de Ministros ha acordado restituír a Alemania el país de Memel.

Este asentimiento fué comunicado inmediatamente a la Cámara de Diputados en la tarde de ayer.

Una comisión lituana marcha hoy a Berlín, para solucionar todos los incidentes derivados de este hecho.

* * *

KOVNO.— El Gobierno lituano ha publicado la noche última las declaraciones siguientes:

El Ministro de Negocios Extranjeros lituano regresó a Kaunas, ayer, 21, e hizo un informe al Consejo de Ministros acerca de las conversaciones que había sostenido con el Ministro de Negocios Extranjeros del Reich, el que en nombre del Gobierno alemán propuso al Gobierno lituano la restitución de Memel a Alemania, por ser esta la única solución favorable par la pacificación.

El señor Von Ribbentrop agregó que esa restitución se efectuará de mutuo acusrdo entre los dos países, y que Alemana respetará en absoluto los intereses lituanos y que esa solución estaba de acuerdo con los deseos de la población alemana y será más favorable para las futuras relaciones germano-lituanas.

La situación actual en el país de Memel es de una completa coincidencia con la solución propuesto por el Reich.

Después de la exposición hecha al Consejo de Ministros por el Ministro de Negocios Extranjeros, el Consejo aprobó la solución que fué enviada inmediatamente a la Dieta que se reunirá en sesión secreta.

El Ministro de Negocios hará, hoy, en el Parlamento, una amplia exposición del desarrollo de estos hechos.

LA IMPRESION EN KAMMAS

KOVNO.— La población de Kovno (llamado en lituano Kammas), ha acogido con tranquilidad la decisión del Gobierno de ceder a Alemania el territorio de Memel, no habiéndose producido ninguna manifestación en contra.

El Presidente de la Comisión, que marcha esta tarde a Berlín, para ultimar los detalles de esta cesión, será el Ministro de Negocios Extranjeros lituano señor Lozoraiki.

La sesión secreta celebrada anoche por la Dieta duró hasta media noche.

ENTUSIASMO INDESCRIPTIBLE EN MEMEL, DONDE LOS ALEMANES TOMAN POSESION DE LOS PUESTOS DE MANDO

MEMEL.— El Poder ejecutivo se encuentra ya en poder del directorio de Memel.

El Gobernador lituano ha declarado esta mañana al director de Asuntos Exteriores, Boettcher, que las autoridades lituanas han cesado en sus funciones ejecutivas en el territorio de Memel.

Los servicios de comunicaciones, la radio y la oficina del puerto están ya en manos de las autoridades de Memel, cesando en sus puestos los funcionarios lituanos.

Los saulistas, organización militar lituana, se encuentran en sus cuarteles y han sido desarmados.

El señor Boettcher ha publicado una proclama dirigida a la población invitándola a conservar la tranquilidad y a no alterar el orden.

La radio de Gacken, puerto lituano de Memel, da ya sus emisiones en lengua alemana.

* * *

MEMEL.— Hacia las ocho de la mañana fué conocida la noticia de que a consecuencia de un acuerdo germano lituano, el país de Memel era restituído al Reich alemán.

La noticia produjo entre la población alemana de Memel un verdadero entusiasmo. Todos los navíos surtos en el puerto hicieron sonar las sirenas y las campanas de todas las iglesias empezaron a repicar. Las casas se cubrieron de banderas con la cruz gamada y se formaron manifestaciones que recorrieron la población dando vivas al Führer.

La alegría es indescriptible.

* * *

MEMEL.— El entusiasmo es cada vez mayor, con motivo de la incorporación del territorio al Reich.

Toda la población se ha echado a la calle con objeto de exteriorizar su contento.

Las tiendas se hallan cerradas y la alegría es inmensa sin que se haya registrado el menor incidente ni se haya proferido grito alguno contra Lituania.

Las tropas de este país han comenzado ya a preparar el material para enviarlo a Kuns y activan los preparativos de marcha.

* * *

MEMEL.—La entrega de todas las oficinas y cargos que venía desempeñando la administración lituana a la nueva dirección de policía se ha efectuado a mediodía de hoy, miércoles, sin ningún incidente.

Las nuevas autoridades han quedado posesionadas sin novedad en sus cargos a primera hora de la tarde de hoy.

* * *

MEMEL.—La Dieta de Memel ha sido convocada para esta tarde a las seis.

El doctor Neumann, jefe de los alemanes de Memel dará lectura a una proclama con motivo de la incorporación del territorio al Reich alemán.

ENTUSIASMO EN DANTZIG

DANTZIG.—La población de Dantzig ha acogido con enorme entusiasmo la incorporación de Memel al Reich alemán.

Toda la ciudad libre se encuentra engalanada y han desfilado por las calles varias manifestaciones.

ITALIA APRUEBA

ROMA.—La prensa romana de la tarde acoge con general satisfacción la incorporación al Reich del territorio de Memel.

"La Tribuna" pone de relieve, comentando este hecho que la decisión adoptada por el Gobierno lituano constituye una consecuencia lógica del proceso de solución iniciado hace algún tiempo, en lo que se refiere al Tratado de Versalles.

La solución a que se ha llegado se encuentra basada, también en este caso, en los anhelos de la población.

"Il Lavoro Fascista" escribe por su parte, que el Gobierno lituano se ha dado cuenta de que la mejor solución del problema de Memel, era sencillamente la cesión de este territorio a Alemania.

"Il Giornale d'Italia" declara que Memel ha sido siempre un territorio alemán y que en consecuencia su unión al Reich es perfectamente lógica y la aconsejaban razones psicológicas, jurídicas y políticas.

LAS INCIDIAS INGLESAS

LONDRES.—El ministro del Interior ha declarado en la Cámara de los Comunes, en representación del señor Chamberlain, refiriéndose a la cesión de Memel a Alemania, que Lituania había obedecido a una exigencia con carácter de ultimátum y que el Gobierno lituano no se había puesto en relación con el Gobierno de Londres.

Agregó que el señor Chamberlain hará en cuanto le sea posible, una declaración acerca de esta cuestión.

HITLER, A MEMEL

BERLIN—El Führer Canciller ha embarcado esta tarde en Swinemuende a bordo del acorazado "Deutschland" para dirigirse a Memel.

* * *

SWINEMUENDS.—Acompañan al Führer a bordo del acorazado "Deutschland" que le conduce a Memel diversas personalidades, entre ellas, el almirante Raeder, el general Keitel y el doctor Dietrich.

El buque zarpó momentos después de las siete de la tarde.

LA SESION DE LA DIETA DE MEMEL

MEMEL.—Como estaba anunciada, esta noche a las nueve y media, se ha reunido la Dieta para ocuparse del retorno del territorio de Memel al Reich alemán, pronunciando un discurso, en el cual hizo exposición del desarrollo de los acontecimientos, el jefe de los alemanes señor Neumann. Expresó la adhesión de todos sus compatriotas al Führer Canciller.

SE CONCEDERA A LITUANIA UN PUERTO FRANCO

BERLIN.—Esta noche llegaron en aeroplano, los miembros que constituyen la delegación lituana para acordar los detalles económicos y administrativos por la vuelta de Memel a Alemania.

Se cree que se acordará la creación en Memel de un puerto franco para permitir el tráfico de mercancías de Lituania.

* * *

MEMEL.—Como, por virtud del acuerdo lituano, el territorio de Memel pasa a Alemania, las tropas lituanas comenzaron esta madrugada a abandonarlo. También salió del puerto, el buque de la marina de guerra con rumbo desconocido, pues no tiene puerto lituano donde refugiarse.

La razón de Alemania en Memel

MEMEL.— El Directorio de Memel ha refutado las afirmaciones hechas en el extranjero, encaminadas a presentar la incorporación de dicho territorio al Reich como un golpe de fuerza de Alemania, cosa que carece en absoluto de fundamento.

Se recuerda con este motivo que en las últimas eleccionse de la Dieta votaron en favor de la lista alemana 62.247 personas, en un total de 62.980 electores.

Los acuerdos anglo-italianos funcionan perfectamente

ROMA.— El ministro de Negocios Extranjeros, Conde Ciano, ha recibido hoy al Encargado de Negocios de Inglaterra y al ministro de Egipto, y le ha hecho entrega de unos documentos relativos a las proposiciones de rectificación de fronteras previstas en el acuerdo de Pascuas.

Comentarios de la Prensa europea

PRAGA.—La incorporación del territorio de Memel al Reich alemán es vivamente comentada por los diarios checos.

El "Lidove Nardny" afirma que Alemania ha conseguido un nuevo éxito político.

"El Nerch Politika" pone de relieve que el Gobierno Alemán ha hecho desaparecer un foco de peligros en la Europa Oriental.

* * *

PARIS.—Los periódicos de la tarde juzgan que la incorporación de Memel a Alemania aumenta la tensión internacional.

"L'Intrasigeant" habla de un nuevo "golpe de fuerza".

"Ce Soir" recomienda el retorno al sistema de seguridad colectiva.

"Le Temps" alude a una "presión" alemana sobre Lituania.

* * *

LONDRES.—Los periódicos de la tarde aprovechan, en su totalidad, los acontecimientos de Memel para hablar de una nueva agravación de la situación internacional.

"El Evening Standard", escribe que Inglaterra, si surgiera la necesidad, haría la experiencia de los débiles que son los lazos que la unen a los países Bálticos, y debe en consecuencia ocuparse de crear en su territorio abundantes depósitos de víveres.

"Yorkshire Post" cree saber que la declaración común propuesta por Inglaterra, ha sido transmitida a Francia, a la Rusia Soviética y a Polonia.

* * *

LONDRES.—"Daily Express" dice que la ocupación de Memel no puede dar origen a reclamación alguna, por haberse dejado a salvo este caso en las conversaciones que se vienen celebrando.

Los países consultados por Inglaterra, especialmente Polonia, oponen reservas al plan de cerco de Alemania

La U. R. S. S. condiciona su adhesión y Roosevelt niega tener propósitos de boicot al Reich

NO PROSPERA EL PLAN INGLES

BRUSELAS.— El diario "L'Echo de la Bourse" se muestra muy excéptico e lo que se refiere al proyecto británico de constituír un frente anti-alemán y valos países han contestado ya formulando reservas con respecto a la misma.

* * *

PARIS"Le Temps" escribe que la actitud de Polonia, con respecto a las proposiciones inglesas, ha causado descontento en Francia.

* * *

LONDRES. — Según el "Yorkshire Post", Polonia ha contestado a la proposición inglesa de declaración común que no es bastante clara y sería conveniente que cada país expresara concretamente cuáles son sus proyectos en caso necesario.

RUSIA CONDICIONA SU COLABORACION CON INGLATERRA

BELGRADO.— De Londres dicen al Vreme que la U. R. S. S. ha declarado que colaborará con la Gran Bretaña, si ésta lleva su flota en socorro de los rusos, caso de que estallase un conbicto ruso japonés.

LA INCAPACIDAD DEL EJERCITO RUSO

PARIS.— "Le Jour" escribe hoy que no comprende claramente la razón de que Lord Halifax haya consultado al Embajador de la Rusia soviética acerca de la situación internacional.

Las izquierdas francesas, agrega, acogieron naturalmente con entusiasmo esta entrada en escena de los soviets que quieren hacer creer con la inminencia de una alianza anglo-franco-soviética, la garantía de la seguridad colectiva.

Todo esto, añade el periódico, son ilusiones vanas.

Recuerda luego las declaraciones hechas por el Ministro británico Lord Winterton, poniendo de relieve la incapacidad del Ejército soviético, incapacidad que se confirmó en los combates que hace algún tiempo tuvieron lugar por la posesión de Tehang Ku Feng.

GRECIA QUIERE LA PAZ

ATENAS.— En los centros autorizados griegos se declara que la actitud de Grecia en los asuntos de Europe Central se resumo en el deseo de permanecer dentro de una política de paz que es la que se ha seguido hasta ahora por Grecia.

LAS NEGOCIACIONES ECONOMICAS GERMANO ESLOVACAS POR BUEN CAMINO

BERLIN.— Las negociaciones entre las autoridades alemanas y los señores Tuka y Durcanski, Ministros eslovacos, se desarrollan en un ambiente de gran cordialidad y progresan satisfactoriamente.

Se trata de solucionar definitivamente todos los problemas económicos entre los dos países.

Los dos Ministros han sido recibidos por el mariscal Goering, y después por el señor Von Ribbentrop.

Es posible que una vez terminadas las deliberaciones venga a Berlín para firmar el acuerdo el Jefe del Gobierno eslovaco señor Tisso.

ROOSEVELS NIEGA EL PROPOSITO DE BOICOTEAR A ALEMANIA

WASHINGTON.— En el Consejo de Ministros celebrado en la Casa Blanca, un Ministro preguntó al Presidente Roosevelt si era cierto que se proponía fomentar el boicot general de Alemania.

El Presidente contestó con una negativa enérgica y categórica.

LOS LABORISTAS INTRIGAN CON LOS SOVIETS

LONDRES.— Según "El Daily Herald", el Congreso nacional del partido laborista ha publicado ayer una declaración solicitando del Gobierno británico que adopte inmediatamente la iniciativa de concertar un "pacto de paz" con Francia, Unión Soviética y demás países que quieran adherirse a defender la paz contra nuevos actos agresivos por parte de Alemania.

Se sabe que el Embajador soviético se presentó ayer, martes, en la Cámara de los Comunes, para discutir la situación actual con los señores Greenwood y Mayor Atlee, liders del partido laborista.

BOLETIN INTERNACIONAL

Mejora la situación, por las dificultades encontradas por los planes ingleses

Parece que, gracias a Dios, no marcha por ahora la coalición gigantesca proyectada por Inglaterra para cercar a Alemania. Y es natural que ello sea así, puesto que Polonia NO PUEDE hacer otra política que la que hace actualmente, y sin Polonia no hay coalición posible.

Polonia no puede entrar en una alianza, uno de cuyos elementos básicos sea la Unión Soviética. Sabe muy bien el pueblo polaco—y no sólo sus dirigentes—que el día que las tropas soviéticas entraran en su territorio para atacar a Alemania, podía gritarse el "finis Poloniae"; la independencia de Polonia había terminado en manos del enorme vecino, doblemente enemigo acérrimo: por ruso y por comunista. Por lo tanto el proyecto inglés de unir a polacos y rusos EN SERIO, para una acción militar eventual contra Alemania no parece destinado a tener éxito. Entre sus dos poderosos y rivales vecinos—Alemania y Rusia—sabe Polonia que lo mejor que puede hacer es permanecer neutral. El Foreing Office se equivoca si cree poder lograr un resultado favorable por este lado.

Pero hay otro peón de la pretendida coalición, que tampoco acaba de decidirse, al parecer, a marchar según los deseos anglo-franceses: Rumanía. ¿No sería, también, por parte de los dirigentes de Bucarest una locura el dejar entrar en su territorio a las tropas soviéticas, para atacar a Alemania, cuando en estos momentos, transcurridos más de veinte años, no ha reconocido todavía Moscú la anexión de la Besarabia a Rumanía?

Y existe un síntoma significativo de que Rumanía no entra por ahora en la coalición: es inminente la firma del tratado económico con Alemania. La Prensa democrática pretende triunfar diciendo que el Reich no logra las ventajas que, según ella, pretendía. Sin discutir este extremo es evidente que la firma de un tratado amistoso, sea el que sea, con Alemania, indica en quién lo firma, la voluntad de no entrar en las acciones económicas y militares que se propone la diplomacia de los países democráticos.

En cuanto a Hungría, otro de los países que quisiera captar el Foreing Office, son ganas de perder el tiempo: estrechamente unida al eje Roma-Berlín, del cual está sacando considerables provechos, no ha de prestarse ni remotamente a los deseos ingleses.

La mejoría evidente de la situación en estos últimos momentos proviene, a nuestro juicio, de la serenidad mantenida por las potencias orientales frente al nervosismo del Gobierno inglés, cuya actitud, lo reconoce un periódico francés—"Le Matín"—es el elemento más inquietante de la situación actual. Hay, pues, que agradecerles a Polonia y Rumanía el fracaso, o por lo menos el retraso de los planes ingleses, y por tanto, quizá, el alejamiento de la guerra.

BREVE HISTORIA DE MEMEL

Después de la ocupación de Bohemia y Moravia, Hitler ha reintegrado a la Patria alemana la ciudad y el territorio de Memel. No es probable que este hecho provoque una reacción muy fuerte: se trata de un país indiscutiblemente germánico y, lo que es más importante en política internacional, de poca extensión, poco número de habitantes y carente de industrias importantes. Además, con su política de siempre, Hitler ha empezado por ponerse de acuerdo con el único que pudiera estar interesado en evitar este nuevo Anshluss, o sea el Gobierno de Lituania. El país es alemán, el único que pudiera oponerse no se opone y la región no contribuirá a aumentar apreciablemente el poder de Alemania: es pues lo más seguro que no sea origen de grandes complicaciones.

De todos modos por si los países democráticos trataran de buscarle tres pies al gato, como vulgarmente se dice, damos a continuación los siguientes datos que permiten asegurar que en este asunto toda la razón está de parte le Alemania.

El territorio de Memel—unos cuarenta mil habitantes—se encuentra situado al Este extremo de la Prusia Oriental y poblado por alemanes en su inmensa mayoría. Memel tiene un buen puerto sobre el Báltico. Precisamente aquel puerto ha constituído el drama de Memel.

En efecto, cuando en 1919, se constituyeron todos los Estados nacidos sobre las ruinas del Imperio de los Zares, Lituania, que era uno de ellos, reclamó una salida al mar, un puerto, y señaló el de Memel como el más adaptado a sus necesidades. En el Tratado de Versalles se obligó a Alemannia a renunciar al territorio que quedó, mientras se decidía de su destino, bajo la "protección" de los aliados; "protección" que Francia hizo efectiva, instalando una guarnición francesa en 1920, que administró el país en nombre de las Potencias aliadas.

La Conferencia de Embajadores decidió hacer de Memel una ciudad libre, al estilo de Dantzig, mientras polacos y lituanos intrigaban para que se la entregaran y los franceses trataban de establecerse fijamente allí. Los lituanos lograron que sus compatriotas del teritorio memeliano provocaran desórdenes; aprovechándose de los mismos, tropas lituanas, disfrazadas de irregulares, ¡oh hipocresía de aquellos momentos eminentemente democráticos!, invadieron el territorio y lo ocuparon en enero de 1923. Muy inferior en número, la guarnición francesa no opuso resistencia. La Conferencia de Embajadores, ratificó y reconoció el hecho consumado, atribuyendo a Lituania la soberanía sobre Memel y su territorio. Sin embargo imponía un estatuto especial a favor de los habitantes alemanes, el cual quedaba garantizado por Francia, Inglaterra, Japón e Italia.

Los lituanos, dueños del territorio, por un golpe de fuerza indiscutible, temerosos de que los habitantes de Memel se inclinarán cada vez más a Alemania, sobre todo desde la subida al Poder del nacionalsocialismo, ha venido interpretando el estatuto a su capricho, tiranizando a la población, e impidiéndole manifestar su voluntad, falseando elecciones y escrutinios. Cuando, ante la seria advertencia de Hitler, se vieron obligados a permitir una expresión sincera del pueblo de Memel, casi todo él se ha adherido al hitlerismo, ha vestido la camisa parda, se ha adornado con la cruz gamada y ha elegido una dieta de cuyos 29 miembros, 25 son nacionalsocialistas alemanes.

La estancia del señor Fernández Cuesta en Roma

ROMA.—El Secretario de Falange Española Tradicionalista y de las J. O. N. S. y Ministro de Agricultura, señor Fernández Cuesta, ha visitado la Confederación Fascista de Trabajadores de la Industria, mostrando vivo interés por la organización sindical de la Confederación.

EL FIN DE UNA GRAN COMEDIA

Desaparece el Comité de No Intervención

LONDRES.— Comunican de fuente bien informada que los delegados de los Gobiernos de Alemania y de Italia han comunicado a Lord Plymouth, presidente de Comité de No Intervención, que los Gobiernos alemán e italiano no contribuirán a los gastos de dicho Comité.

En vista de ello el Comité de No Intervención ha despedido a todos los observadores y ha acordado la disolución del conjunto de dicho Comité.

PARTE OFICIAL DE GUERRA

Parte Oficial de Guerra del Cuartel General del Generalísimo:

Sin novedades dignas de mención.

Salamanca, 22 de marzo de 1939. — III Año Triunfal. — De orden de S. E., el General Jefe de Estado Mayor, FRANCISCO MARTIN MORENO.

SGCB2021

DEL TIEMPO Y TAL.....

Menos mal. La Primavera ha hecho prevalecer sus fueros y ayer, arrepentida de su mala entrada, rectificó y nos procuró un ambiente relativamente luminoso y más que relativamente templado. Y no precisamente por sobra de calor, puesto que el termómetro, aunque no bajara de 5'4 grados no subió de 13,2, sino por falta de viento. En el encalmado ambiente se disfrutó de la estación florida esperando en aún mejores días; esos en que la mujer, con ese ligero atuendo de cara al Verano, es la más bella expresión de la Naturaleza y de la gracia, algo así como la forma hecha luz y hecha música.

Distrajo en el Moderno la película del malogrado Carlos Gardel. Hoy habrá que trasladarse al Social, donde como en día de gala se servirá un programa extraordinariamente selecto. Verán Vdes. el estreno de una superjoya "Paramount" titulada "Recordemos aquellas horas", fastuosa, interesante, emotiva y admirablemente realizada; verán Vdes. unos complementos elegidos y verán Vdes. cómo se entretienen mucho y se pronuncian con el mayor entusiasmo en favor del espectáculo.—*O. M.*

EN SAN BARTOLOME

Ejercicios espirituales para caballeros

El domingo, a las siete y media de la tarde, dieron comienzo en la iglesia de San Bartolomé los Ejercicios espirituales para caballeros organizados por el Apostolado de la Oración como preparación para la Comunión Pascual.

La concurrencia, ya en ese primer día, fué muy numerosa y cada día es mayor, viéndose el templo materialmente lleno. En el presbiterio han sido colocados reclinatorios, que ocupan las primeras autoridades provinciales.

Está encargado de las pláticas el R. P. Andrés Aróstegui, S. J., cuya sencilla elocuencia hace especialmente provechosas para todos los asistentes estas conferencias morales, que con tan piadoso interés han sido acogidas por los católicos logroñeses.

Hace 25 años

El día de hoy fué de viento huracanado, el cual destruyó los nidos que las cigüeñas habían construído en las torres de la Redonda, y como la violencia del huracán les impedía posarse en las torres, una de ellas cayó al suelo. También a consecuencia del fuerte viento, se cayó una de las veletas de la iglesia de Palacio, yendo a parar al final de la calle Mayor, esquina a la del Puente, siendo milagroso que no ocurriese alguna desgracia por la mucha gente que en aquel momento transitaba por allí.

—Con motivo de la visita pastoral del Ilmo. Sr. Obispo de la Diócesis a la ciudad de Cenicero, el señor cura ecónomo le mostró, entre varios atributos religiosos, una colosal y artística custodia, regalo del general Espartero; otra custodia más pequeña que se salvó del incendio el año 1.834 y otros varios objetos de plata y oro. El prelado preguntó si se había quemado toda la iglesia, contestándole que la mitad del templo fué derruído, y de diez altares no quedaron más que pavesas. El cura y sacristán de aquella época, don Policarpo Albo y don Santos Jiménez, hicieron un inventario de lo salvado y desaparecido en el incendio. El prelado se lamentó de que con el motivo de las guerras, quedasen destruídas cosas de gran valor veneración y respeto.

HACE 45 AÑOS.—Como día de Viernes Santo en la Colegiata de la Redonda predicó el sermón de la Pasión el canónigo don José María González, y el de la Soledad, el señor Magistral. En las iglesias de Santiago y Palacio se celebraron los Oficios propios del día, y en el convento de las Adoratrices, el sermón de las Siete Palabras estuvo a cargo del párroco de Palacio, don Domingo Ruiz de la Cámara. A las seis de la tarde salió de la Redonda la procesión del Santo Entierro, la que fué presidida por las autoridades civiles y militares y presenciada por todo el vecindario. Al Santo Sepulcro le dió escolta la Guardia Civil, y durante el trayecto ejecutaron preciosas marchas fúnebres las bandas de música municipal y del Regimiento de Bailén, del que también asistió un piquete con las bandas de música y tambores. Al entrar la procesión en el templo (ocho de la noche), los fieles, agrupados, con las velas encendidas, se prendió fuego a la capa de un vecino, que la perdió por completo.

- HOY -

CINEMA SOCIAL

Secciones: Popular, a las 5,15
Vermouth, a las 7
Noche, a las 10,30

SENSACIONAL ESTRENO "PARAMOUNT"

PROPIO DE DIA FESTIVO

La magnífica Superproducción

Recordemos Aquellas Horas

De ambiente principesco, trama apasionante y regia presentación, este film que, por muchas horas que pasen, siempre se habrá de recordar, nos introduce en la vida privada de los grandes del mundo, tan llena de asperezas y mezquindades como la de los pequeños. La historia de una mujer que siendo reina no era feliz; de una reina que hubiese dado su cetro por unas migajas de dicha de mujer.

UN FILM DE EXQUISITA Y SUPREMA REALIZACION.

Intérpretes principales: El simpático galán CARL BRISSON y la bellísima "star" MARY ELLIS.

Auxilio Social

El próximo sábado día 25 en Logroño y el domingo 26 en la provincia, tendrá lugar la UNICA cuestación que "AUXILIO SOCIAL" realizará en el mes de marzo. El emblema que han de prenderte las postulantes simboliza el homenaje a los marinos caídos en el "BALEARES".

En su memoria te pedimos generosidad en el donativo, para así suplir la dificultad que impide la segunda cuestación.

Saludo a Franco: ¡Arriba España!

[redacted]

En el frente de batalla, y en el ejercicio de su sagrado ministerio, ha caído gloriosamente, por Dios y por España, el heroico y virtuoso alférez —capellán de Artillería, don Marino Martín Martínez.

La esmerada educación que sus padres habían dado al extinto, le encauzó a la vida sacerdotal, en la que se distinguió por su celo y abnegación, captándose rápidamente el afecto y respeto de sus feligreses en Maya (Soria), donde desempeñó su ministerio.

Llegada la hora de servir a la Patria, fué nombrado alférez—capellán de Artillería, mereciendo en todo momento, por su celo y piedad con que supo cumplir su misión, el elogio de sus superiores.

Su muerte ha causado gran dolor en todo el Valle de Cañas, y especialmente en Canillas de Río Tuerto, de donde era natural, y en cuyo cementerio ha recibido sagrada sepultura el cadáver del glorioso caído, que fué acompañado hasta su última morada por el vecindario en masa de Canillas y numerosos vecinos de los pueblos comarcanos.

Antes de dar tierra al cadáver, la señorita Felisa Moral pronunció unas sentidas palabras, plenas de emoción y patriotismo, poniendo de relieve las grandes virtudes del piadoso sacerdote.

Sírvale de consuelo a su familia el pensar que Dios le habrá acogido en su seno, dada su bondad y bellas cualidades morales, y que la Patria lo inscribirá con letras de oro en la lista de los mártires que por ella supieron morir.

[redacted]

Juventud Femenina de Acción Católica

EJERCICIOS ESPIRITUALES

La segunda tanda de ejercicios, que organizada por esta Unión Diocesana se ha de celebrar en la Casa de Cristo Rey de Tudela, será dirigida por nuestro consiliario diocesano Rvdo. P. Azpiazu S. J.

Darán comienzo el día 25 del actual, para terminar el 31 por la mañana, D. M.

La salida para Tudela será el mismo día 25, en el rápido del medio día, en un vagón reservado.

Por coincidir las horas de la comida con las del viaje, se recomienda a las ejercitantes lleven alguna comida.

LA UNION DIOCESANA

Servicio Nacional del Trigo

(JEFATURA PROVINCIAL)

SANCION

El Ilmo. Sr. Delegado del S. N. T., como resolución al expediente de denuncia, tramitado por este Servicio Provincial, ha acordado imponer una multa de 5.000 pesetas a don Justiniano Lasanta Ruiz, almacenista de cereales de Logroño, por quebrantamiento del precio de tasa del trigo.

Lo que se hace público para general conocimiento.

Por Dios, por España y su Revolución Nacional-Sindicalista.

Logroño, a 22 de marzo de 1.939.—III Año Triunfal.

EL JEFE PROVINCIAL

Audiencia

LESIONES EN BAÑARES.

Ante el Tribunal de Derecho, se vió la causa instruída por el Juzgado de Nájera, por el delito de lesiones, hecho que según el Ministerio Fiscal, ocurrió de la manera siguiente:

El día 13 de junio de 1.938, en una huerta sita en las inmediaciones de Bañares, discutieron por cuestiones de riego el procesado Cosme Pérez González y Francisco Barruso Serrano, riñendo ambos y causando el procesado al Francisco lesiones de las que tardó en curar treinta días, los que estuvo impedido para trabajar.

Estos hechos los consideró el Sr. Fiscal constitutivos de un delito de lesiones del que es autor el procesado, que ha incurrido en la pena de dos meses y un día de arresto mayor, accesorias, costas e indemnización de trescientas pesetas al lesionado.

La defensa del procesado corrió a cargo del letrado don Blas Reboiro, haciéndola en el sentido de que encontrándose el procesado regando una huerta tapiada, de su propiedad, se personó en la misma Francisco Barruso, quien forma intempestiva e inadecuada, después de haber entrado sin permiso en el huerto cercado, acusó al procesado de haberle quitado el agua del riego, dándole unos golpes con una azadilla de labor que portaba, viéndose obligado el procesado a repeler la agresión con un bastón del que se servía para apoyarse. De consecuencia de la agresión, sufrió el procesado lesiones de las que tardó en curar varios días, como también el agresor Francisco, que curó sin defecto ni deformidad.

Los referidos hechos, según el abogado defensor, en cuanto se relacionan con el procesado, no constituyen delito alguno, y no existiendo delito no es posible sentar responsabilidad, máxime concurriendo en favor del procesado la eximente 4.ª del artículo 8.º del Código Penal, por lo que espera del Tribunal, sentencia basolutoria con toda clase de pronunciamientos en favor del procesado.

La causa quedó vista y pendiente de sentencia.

Falange Española Tradicionalista y de las Jons

ORDENES

MILICIA, PRIMERA CENTURIA

Servicio de Guardia para el 24 de marzo de 1.939

DE DIA.—Manuel Marrodán, Fernando Fernández, Luis Traspaderne, José Jalón, Enrique Monzoncillo y Pantaleón Rivas.

DE NOCHE.—Lucas Crespo, Gregorio de Abajo, Jacinto Yabar, José Mozo, Juan Sáez y Julio Santamaría.

PATRULLAS.—Saturnino Nalda, Benito Bengoechea, Fortunato Martínez y Luis Aparicio.

ORGANIZACION JUVENIL

DELEGACION PROVINCIAL

El próximo jueves, día 23, hablará en la emisión de las 10'35 de la noche, desde Radio Nacional, la Auxiliar Central de Propaganda, María Luisa Aramburu. Lo que así se traslada para especial conocimiento de los Delegados Locales y Regidoras de Flechas Femeninas.

SECCION FEMENINA

Todos los lunes, miércoles y viernes, se presentarán en esta Sección Femenina, para ensayar los cantos regionales de la concentración, las camaradas que a continuación se citan:

Amparo Fernández, Matilde Marrodán, Conchita Mozo, Rosario Vicente, Gregoria Espiga, Anunciación Quiñones, Carmen Jiménez Abad, Pilar Revert, Elisa Medavilla, Mercedes Martínez, Susana Ruiz, Petra García, Amelia Cadarso, Isabel Iglesias Bódalo, Carmen Martínez, Mercedes Eguren, María Luisa Aguado, Tere Barrio, Elvira de la Fuente, Elvira Calvo, Gabriela García, Victoria Hernández, Lolita Pérez, Soledad Movilla, Esther Fernández, Julia de Diego, Antonia Lázaro, Dolores Gil, Gloria Navarro, Gloria Villaro, Julia Casis, Carmen Sáenz Aymami.

Y los martes, jueves y sábados las siguientes:

Mercedes Calvo, Rosario Escalona, Victoria Fernández, Felisa Olarte, Emilia Rivas, Celia Rubio, Carmen Sancho, Nati Ubago, Satur Viguera, Encarnación Enciso, Rosario Fernández, Pilar Medarde, Matilde Traspaderne, Carmen Orviso, María Colis, Lucía Felipe, Adoración Felipe, Gloria Arnedo, Gloria Tre, Lola González, Resurrección Langarica, Nunci Jalón, Anita Garay, Juli Castellanos, Digna Hidalgo, Raquel Ocón, Esperanza Manzanares, María Dolores Barahona, Conchita Gil, Alicia Rodríguez, Isabel de los Ríos, Mary-Tere Dueñas, Popita Yagüe, Elvira Martínez, Antonia de Carlos, Ana Mari Alamo, Isabel Fernández.

Habiéndose notado la falta de alguna de estas camaradas en los ensayos, se advierte que a la primera falta que tengan a partir de la fecha, serán sustituídas por otras camaradas, para la concentración.

LA DELEGADA PROVINCIAL

S. E. U.

DEPORTES

Todos los socios protectores de la sección deportiva del Sindicato, pasarán a recoger sus recibos durante el viernes y sábado de la presente semana.

* * *

Los jugadores del S. E. U., irán, sin excusa alguna, a las 3 de la tarde a "Las Gaunas".

EL DELEGADO DE DEPORTES

Sección Religiosa

SOLEMNE NOVVENA EN LA PARROQUIA DE SANTIAGO EL REAL CON QUE OBSEQUIARA A SU EXCELSA PATRONA LA HERMANDAD DE NUESTRA SEÑORA DE LOS DOLORES.—Empieza hoy, jueves, y acaba el viernes, da 31. Todos los días, a las ocho y media, misa de la Hermandad. Por la tarde, a las siete, Rosario, novena, motetes y sermón por el R. P. Joaquín Seguí, terminando con la Salve popular.

JUEVES EUCARISTICOS.—HORA SANTA.—EN LA REDONDA.— Esta tarde, a las siete, ejercicio de la Hora Santa, aplicado por la intención de una señora piadosa.

Velará el coro número 21, San Francisco Javier, cuya celadora es doña Lorenza Rubio.

†

EL SEÑOR

Don Marino Martín Martínez

(Alférez-Capellán de Artillería)

MURIO POR DIOS Y POR ESPAÑA, EN EL FRENTE DE COMBATE

A LOS 26 AÑOS DE EDAD

R. I. P.

Su apenada madre doña Manuela Martínez (Vda. de Marcelino Martín, q. e. p. d.); hermanos Cirila, Juan (Teniente de Sanidad Militar, en el frente) y Lila; hermanos políticos Manuel Mahave, Pablo Herrera y Mercedes Francia; tíos, sobrinos y demás interesados, suplican una oración por su alma.

Canillas de Río Tuerto, 20 de marzo de 1939.

DEPORTES

AJEDREZ

Solución al Problema número 31.

Jugada Clave D7TD

Variantes principales:

...C3R	D7AR
...R4R	D7AD
...C6D	DxC
...CxA	T4CR
...C4AR	C5TR
...CD7R	DxP

Solucionistas: Entredós; Peña La Fraternal, de Cenicero; V. Viguera; Pablito Martínez Eguizábal; Peña Ajedrecista Círculo La Amistad; Rafael Hueto; Joaquín Pascual, de Brieva; (también remitió la solución del Problema 30), y Daniel Orío.

Problema número 32

(del buen aficionado logroñès Francisco Ruiz).

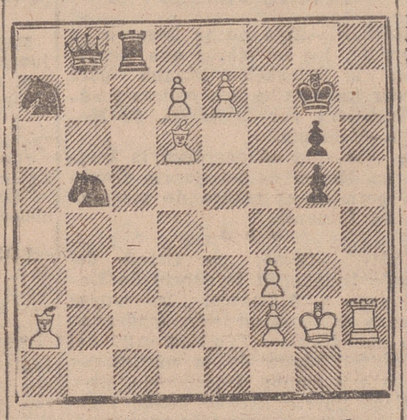

Juegan las Blancas. Mate en dos.

Avisos y Noticias

La Comisión Municipal Permanente de esta capital se reunirá mañana a las 19'30 minutos, al objeto de celebrar sesión ordinaria y tratar de los asuntos siguientes: Moción del señor Alcalde sobre la creación de una Biblioteca Municipal.—Oficios de cumplimento.—Solicitud de vecindad.—Iinformes de las Comisiones de Policía Urbana, Arbitrios y Hacienda.—Nombramiento de concejal de semana.—Asuntos de la Alcaldía.—Ruegos y preguntas.

Las misas que se celebren mañana, viernes, en la iglesia de San Bartolomé, a las siete, altar de Nuestra Señora del Pilar; en Santa María de Palacio a las ocho, altar del Carmen; en Haro, a las ocho y media, en la Basílica de Nuestra Señora de la Vega; en Santo Domingo de la Calzada a las ocho, en el altar del Santo, y la que se diga en Tudelilla, serán aplicadas por el alma de **D. SEGUNDO ALONSO SANTOS**, Guardia Civil (q. e. p. d.), que falleció en Haro el 24 de marzo de 1938. La familia agradecerá la asistencia a sus amistades.

URBINA APARATO RESPIRATORIO. RAYOS X

De 12 a 2.

Miguel Villanueva, 2, 2.º Telf. 17.17.

En Ventrosa, y cuando apenas contaba tres años de edad, ha subido al Cielo, el pasado día 20, la niña Concepción Lerma Castillo hija del competente maestro nacional de aquella localidad, don Manuel y esposa doña Rufina, que en estos momentos lloran su pérdida y a quienes, así como al resto de la familia, en la que se cuenta el tío de la infortunada niña y activo corresponsal nuestro en el pueblo citado, hacemos expresión sincera de nuestra condolencia.

Aviso a los propietarios

de obligaciones del PISO PRIMERO situado sobre el Banco Español de Crédito, MURO DE CERVANTES, 1, para que acudan a la reunión que ha de tener lugar en el local de la Cámara de la Propiedad, HOY, jueves, a las seis y media en punto, para tratar un asunto de sumo interés y que se refiere a la propiedad del piso.

Plato Unico y Lunes sin Postre

Hoy, jueves

DIA DE PAGO

A las doce y cuarto, con nutrido acompañamiento, tuvo lugar el piadoso acto de conducir al cementerio el cadáver de la bondadosa señora doña Bonifacia Arguea Domínguez, fallecida el día anterior en nuestra ciudad.

Presidieron el duelo el hijo de la finada, conocido ganadero de reses bravas y acreditado industrial pescatero, don Manuel Etura y varios íntimos de la familia.

Con tan triste motivo, reiteramos nuestro pésame muy sincero a todos los contristados familiares de la extinta.

Las misas que se celebren en la Colegiata de la Redonda, altar de Nuestra Señora del Pilar, a las ocho y media, y en Murillo en la Parroquia de San Esteban, altar de la Purísima, mañana, viernes, serán aplicadas por el alma de **DOÑA VICENTA FERNANDEZ ESTEBAN** (q. e. p. d.), que falleció el día 24 de marzo de 1938.

Su viudo, don Esteban Ruiz, e hija, María Ajamil, viuda de Iscar, nietos y demás familia, agradecerán la asistencia a sus amistades.

Niños enfermos:

E. LOPEZ PEREZ

ESPECIALISTA PUERICULTOR TITULADO POR OPOSICION

Bretón de los Herreros, 21, 2.º

Teléfono 22-74

Habiéndose presentado la epidemia de fiebre aftosa en el ganado existente en el término municipal de Albelda, se declara oficialmente dicha enfermedad.

Los animales atacados se encuentran en el establo de don Melchor Ramírez, señalándose como zona sospechosa toda la jurisdicción: como zona infecta el pueblo de Albelda.

Ayuntamiento de Logroño

EDICTO

El Excmo. Ayuntamiento Pleno de mi presidencia, en sesión celebrada el día 20 del actual, acordó, por unanimidad, la ejecución, mediante subasta, de las siguientes obras:

INSTALACION DE UNA CASA DE BAÑOS: Presupuesto, 57.109,44 ptas.

AMPLIACION DEL CEMENTERIO DE VAREA: Presupuesto, 8.785,10 pesetas.

CONSTRUCCION DE UNA CASETA DE ARBITRIOS Y SURTIDOR DE GASOLINA: Presupuesto, pesetas 4.394,73.

Igualmente se acordó la ejecución, por administración, de la obra de RECONSTRUCCION DEL TEJADO DEL MATADERO MUNICIPAL, Presupuesto 4.743,20 pesetas.

Por último se acordó también la contratación por unidades de obra, de los trabajos de pintura precisos en las obras municipales.

Lo que se hace público para general conocimiento y en cumplimiento de lo dispuesto por el artículo 26 del Reglamento de Contratación Municipal, advirtiéndose que durante el plazo de ocho días a contar del siguiente al de aparición de este Edicto en el "Boletín Oficial" de la Provincia podrán examinarse los expedientes respectivos en la Intervención municipal y a las horas de diez a doce, sin que transcurrido dicho plazo pueda presentarse reclamación alguna.

Logroño, 22 de marzo de 1939.—III Año Triunfal.

El Alcalde, **JULIO PERNAS**

El médico oculista, don Gonzalo García Baquero, ha visto aumentada su familia, con un niño dado a luz felizmente por su esposa, doña María Teresa de Urbiola.

Al recién nacido, al que deseamos dilatada y feliz vida, se le ha impuesto el nombre de su señor padre. Reciban nuestra enhorabuena el venturoso matrimonio y familia.

EMILIO CASAS

ESPECIALISTA EN

PIEL, SIFILIS Y VENEREO

MURO DE LA MATA, 8. DE 11 A 1.

Se ruega la presentación en el Negociado de Estadística del Ayuntamiento de los señores don Crescencio González García, don Francisco Serna y doña Adelaida García Dólera, para enterarles de un asunto que les afecta.

C. Montoya — GARGANTA NARIZ Y OIDO — VILLANUEVA, 8 — T. 2126

Ayuntamiento de Logroño

SUBASTA DE OBRAS

El día 10 de abril próximo, a las doce del mediodía y en la Sala Capitular del Excmo. Ayuntamiento, tendrá lugar la segunda subasta para adjudicación de las obras de reparación de la fachada de la Audiencia provincial, bajo las mismas características fijadas para la primera, que fué declarada desierta, y que aparecieron en el "Boletín Oficial" de la provincia correspondiente al día 11 de enero último.

Logroño, 22 de marzo de 1939.—III Año Triunfal.

El Alcalde Presidente,
JULIO PERNAS HEREDIA

Fernando Pons

de la Beneficencia Municipal

DIGESTIVO - NUTRICION - RAYOS X

Hnos. Moroy, 9. — Teléf. 1437. (dj)

En la Sala de Urgencia del Hospital Provincial fueron asistidos ayer, Daniel Bretón Bretón, de 31 años, de lesiones leves, por atrapo de una vagoneta en la cascajera; Félix González, de tres años, de herida inciso punzante en el muslo izquierdo, leve, causado jugando; Fulgencio García Viguera, de 17 años, carpintero, de herida incisa en la palma de la mano derecha, causada trabajando; Francisco Herce, de 14 años, tonelero, de heridas contusas en los dedos anular y medio de la mano derecha, causadas trabajando.

CAMARA OFICIAL DE COMERCIO E INDUSTRIA

Junta Provincial de Transportes

Relación de vagones completos que se pondrán al descargue en el día de hoy en esta estación de ferrocarril:

Tabacalera, 3, tabaco; Taboada, 1, hojalata.

Logroño, 23 de marzo de 1.939.—III

REGISTRO CIVIL

Inscripciones verificadas ayer:

Nacimientos.—Gonzalo José García Baquero de Urbiola, Carmen Raquel Mateo Valdecantos, Josefa Díez Pascual Galilea, María Martínez Terroba, José Antonio Navajas Lodosa, María del Carmen Bernedo Fernández.

Defunciones.—Bonifacia Arguea Domínguez, de 95 años, de Rabanera de Cameros; Pío Fernández Matute, de 26 años, de Viniegra de Abajo; Anastasia Alguacil Hernández, de 38 años, de Tudelilla; Rosalina Vicente Larrústegui, de un año, de Logroño; José Alonso Cantero, de 21 años, de San Asensio.

Matrimonios.— Ninguno.

LA NIÑA

Concepción Lerma Castillo

SUBIO AL CIELO EL DIA 20 DE MARZO DE 1939

(EN VENTROSA (LOGROÑO)

A LOS TRES AÑOS DE EDAD

Q. E. G. E.

Sus desconsolados padres don Manuel (Maestro Nacional) y doña Rufina; hermanos María-Sara y Manolito; abuelos doña Amalia Monge, don Benigno Castillo y doña Polonia Montalvo, y demás familia, al participar a sus amigos y relacionados tan sensible pérdida ruegan la tengan presente en sus oraciones, por lo que les quedarán muy agradecidos.

Ventrosa, 22 de marzo de 1939.

SGCB2021

Crónicas de la Región

ALFARO, 22

COMUNION PASCUAL EN LA PRISION.—El día de San José, en la prisión preventiva de esta ciudad, tuvo lugar la Sagrada Comunión a los reclusos existentes en dicha prisión. A tal acto asistieron las autoridades eclesiásticas, civiles y representaciones de las Milicias de Falange Española Tradicionalista y de las Jons y presidencia de la Cruz Roja.

El Altar levantado al efecto en el primer piso, estaba artísticamente adornado con profusión de flores y las Banderas nacional y del Movimiento; en el centro se destacaba la imagen del glorioso San José. El altar fué adornado por las señoritas Marina Casas, Emilia Garcés del Garro, María Paz Artigas, Paquita Berten, María Teresa Osambela, Tomasa Tejada y Celia Mateo.

Los reclusos de ambos sexos, después de una preparación, durante la semana anterior por el reverendo P. Fray Matías, de la Comunidad de Padres Franciscanos de esta ciudad, tomaron la Comunión, haciéndolo primero el Jefe accidental de la Prisión, seguido de todos los funcionarios.

El sagrado acto fué amenizado con motetes, cantados por las señoritas Jesusa Ruiz y Carmen Casas.

Al ofertorio les dirigió la palabra el Rdo. P. oficiante, Fray Matías, el que con palabras elocuentes exhortó a los reclusos a que siguiesen siendo buenos cristianos y buenos españoles, y que cuando sean reintegrados a sus respectivos hogares, sepan demostrarlo ante los tibios, dando con ardor un Arriba España y Viva España.

Después de celebrado el acto, los reclusos fueron obsequiados con un desayuno espléndido de café con churros y pastas en abundancia.

Al mediodía se les sirvió una extraordinaria comida con postres y vinos generosos.

Por la tarde, después de rezar el Santo Rosario, tuvieron un alegre rato de expansión y alegría, cantándose jotas, con lo que dieron por terminado tan feliz día.

NAJERA, 22

DEL DOMINGO.—Los sitios de recreo, animados por no haberse podido pasear por el campo y en el Villegas con buenas entradas se pasó un interesante programa, a base de la cinta "Las cinco cunitas", que gustó.

Durante el día cayeron bastantes copos de nieve, quedando cubiertas las montañas próximas.

DE VIAJE.—Hemos saludado al capitán de Infantería don Jesús Royo, el cual llegó del frente a pasar unos días de permiso con su padre, el recaudador de contribuciones de la zona de Alesanco, y con el mismo motivo al teniente de Artillería don Joaquín Oña, hijo del jefe local de Falange Española Tradicionalista y de las Jons, don Emilio.

Nuestras simpáticas paisanas señoritas Elisa y Elvira Sotés, han salido para Castellón de la Plana para donde han sido designadas por la Dirección de Teléfonos, después de haber aprobado con gran puntuación en Burgos los exámenes realizados para el cargo de telefonistas.

Al dejar esta Central por su ascenso, felicitamos a ambas hermanas.

Después de haber pasado unos días con su hermano, don Jesús, farmacéutico y gestor de la Diputación, salió para su pueblo de Autol, el propietario don José López de Baró.

BODA.—Se celebraron acompañados de sus parientes y amigos, los jóvenes Pablo García y María Villar. En casa de la madre del novio fueron obsequiados los invitados espléndidamente. A tan feliz pareja, nuestra enhorabuena.

AMONESTACIONES.—Por primera vez fueron leídas el día de San José las proclamas matrimoniales de los simpáticos jóvenes Castor Ibañez y Pilar Arias Enhorabuena.

SUSCRIPCION PARA EL ARREGLO DE LA PARROQUIA.—Ayuntamiento, 500 pesetas; Sucursal del Banco Español de Crédito, 250; León Albelda, 5; M. A., 5; Constantina García, 5; Ladislao Moreno, 10; Higinia Ojeda 25; Hijas de don Bernardo Ruiz, 11; Benita García, 5; Valeriano Gonzalo, 5; Juana Moteo, 2; Leonor Urbina, 5; Vicente Marijuán, 5; Felisa García, 5; Un najerino, 5; Miguel Jiménez, 5; Gabriel Pascual, 5; Celedonio Hervías, 10, y Emilio García, 10.

VINIEGRA DE ABAJO, 21

ANGELITO AL CIELO.—Ayer, día 20, en la cercana villa de Ventosa, ha dejado de existir nuestra angelical sobrina, niña de 3 años, Conchita Lerma Castillo, hija del ilustrado maestro nacional, don Manuel y de doña Rufina, cuyos padres se encuentran sumidos en honda pena por tan irreparable pérdida. La misa de Angeles como su sepelio, se ha visto muy concurrido, demostración palpable del gran afecto que profesa el vecindario a sus referidos padres.

El féretro fué llevado hasta el cementerio por 4 niñas y otras 6 más llevaron las cintas y preciosas coronas, dedicadas por sus padres y familiares, a todos los cuales deseamos la suficiente resignación cristiana para poder sobrellevar tan irreparable pérdida.

MUNILLA, 21

LETRAS DE LUTO.— En Logroño donde residía, falleció el día 18 del actual, nuestro amigo don Angel Jiménez Sevilla. Su cadáver fué trasladado a este su pueblo natal en la tarde del domingo. Los piadosos actos de conducción del cadáver al cementerio y funerales se vieron sumamente concurridos, prueba de las muchas amistades con que contaba el finado. Descanse en paz y a sus hermanos, doña Rosario y don Cándido, tíos, primos y demás familia, les hacemos expresión de nuestro más sentido pésame.

ANIVERSARIO.— Hoy se cumple el primer aniversario de nuestro inolvidable amigo don Mariano Cubero Cubero, maestro nacional de esta villa de Enciso. Con tan triste motivo renovamos la expresión de nuestra condolencia a su apenada esposa doña Expectación Palacios, hijo Tomás y demás familia.

ONOMASTICAS.—El día de San José celebraron su cumpleaños la señorita Pepita Mendiola y doña Pepita Solana, las que obsequiaron a sus amistades espléndidamente.

DE SOCIEDAD.—Después de pasar una temporada en esa capital, llegó la señorita Angeles Ruiz, acompañada de su hermano Jesús. Son varios los soldados que se encuentran disfrutando licencia, entre los que recordamos a Dionisio Benito, Florentín Munilla, Teodoro Benito, Angel Sierra José Díaz, Juan Torre, José Gil, Miguel Martínez y Norberto Ibañez.

OCON, 20

Continuando su acendrado patriotismo, los vecinos de esta villa, Emilio Llorente, Gregorio Galilea, Florencio Galilea, Saturnino Gil, Eusebio Orío y mutilados de guerra por la Patria, Nicolás Morales y Domingo Gil, celebraron una velada teatral a beneficio de Frentes y Hospitales y de Auxilio Social, en el pueblo de El Redal.

En dicho acto se representaron las obras "Que viene el General", monólogo; "Inocencia" y "Seis retratos tres pesetas".

Todos los actores fueron muy aplaudidos, pues no faltó dato alguno a la representación de las obras, comentándose con gran emoción el inmenso sacrificio de los mismos, pues siendo todos de muy humilde posición, sólo por amor a la Patria y a nuestros heroicos combatientes, puede hacerse un sacrificio tal.

No hemos de pasar desapercibida la música que amenizó el acto, dirigida por el competente maestro don Marino Aguado y en la que tomaron parte Jesús Hierro y Tomás Alcázar, la cual contribuyó a coronar la obra patriótica y social y para la que hubo grandes aplausos.

Se dió por terminado el acto, tocando el Himno nacional y los de la Milicia, los cuales fueron escuchados por la concurrencia con el brazo en alto y debida compostura.

SE VENDEN

DOS HERMOSAS HELADORAS MODERNAS. Enrique Porta. Urbieta, 46, 3.º izquierda. SAN SEBASTIAN.

SE VENDE MANTILLA GRANDE DE ENCAJE. Razón, NUEVA RIOJA.

SE VENDE COCHE DE NIÑO, seminuevo. Av. de Navarra, 29, entresuelo.

MUEBLES. Se venden varios. Marqués de Murrieta, 33, 1.º, centro.

SEÑORA se necesita de 40 años en adelante, para servir en casa de labranza en pueblo próximo a la capital. Informes, Travesía República Argentina, 25, 1.º.

CERDOS PEQUEÑOS. Se venden en Camino San Adrián, núm. 40, 1.º, Víctor Pérez.

MUJER. Hace falta en el Restaurant "El Espolón".

SE NECESITA MUCHACHA para niñera, con buenos informes. General Mola, 58, 4.º, izquierda.

PATATAS PARA SIEMBRA, se venden a una peseta kilo, y para comer, al detall, a 52 céntimos y medio. San Agustín, 41.

SE VENDE UNA CASA en sitio céntrico de Logroño, en 9.500 pesetas. Informes en esta Administración.

VENDO CASA, TIELRA BLANCA y olivos con viña, cerca de la capital. Razón, Transversal de San Antón, número 16, 1.º, izquierda. Logroño.

MANTECA DE CERDO, compra la Confitería Española.

Pérdidas

—Un bolso de señorita color encarnado, conteniendo cierta cantidad de dinero, un rosario de plata y otros objetos. Se ruega a la persona que lo haya encontrado desde la confitería Murga al Café Hijelmo, lo entregue en la Sección Femenina de Falange Española Tradicionalista y de las J. O. N. S., o en dicho Café, donde se gratificará su entrega.

—Una cartera con cierta cantidad de dinero y una llave, de la calle Mayor a la calle de la Cadena. Se gratificará su entrega en NUEVA RIOJA.

—Dos botijas para leche vacías. Se gratificará su entrega en la Vaquería Higiénica.

—Una cartera, conteniendo dinero, un salvoconducto, la cédula personal y unos papeles envueltos, extraviada el 21 del corriente de Logroño a Arrúbal. Se ruega la entreguen a su dueño, o manden los documentos a la dirección del salvoconducto. Se gratificará.

—Una contera de pluma estilográfica "Parker", se ha perdido días pasados. Se ruega la entreguen en NUEVA RIOJA y se gratificará.

JEREZ
"LA RIVA"

COÑAC ★★★
"LA RIVA"

Representante en Logroño:
Aurelio Yanguas, Juan Lobo, 11, 3.º

Se traspasa o vende

el acreditado e inmejorablemente surtido COMERCIO DE COMESTIBLES de Benito Navas, en Santo Domingo de la Calzada.

COMPRARIA de ocasión, cómoda, espejo con marco dorado, lámpara de cristal y reloj de sobremesa. Razón, Travesía de Palacio, 6, 3.º, derecha.

SE VENDEN HERMOSAS LUNAS y MUEBLES en buen uso. Informes en esta Administración.

SE DESEA CHICA FORMAL o SEÑORA. Informes, Marqués de San Nicolás, 92, 2.º, derecha.

CRIADA FORMAL. Se necesita en BAR JUANITO.

MODISTA. Se ofrece a domicilio: pocas pretensiones. Razón, Mayor, 55. Panadería.

SE VENDE COCHE en perfecto estado, del servicio público. Razón, CASA GRACIA.

En Vitoria, traspaso

BAR RESTORAN, por no poder atenderlo; sitio céntrico, buena clientela. Informes en esta Administración.

ARRIEN O DE PASTOS

El Ayuntamiento de esta villa, arrienda por cuatro años, o subasta por uno, los finos y abundantes pastos de los términos denominados "DEHESA DEL SERRADERO" y "MAJADA VIEJA", muy aprovechables para cualquier clase de ganado.

Para detalles, dirigirse por escrito al señor Alcalde.

Torrecilla de Cameros, 18 de marzo de 1939.—III Año Triunfal.

El Alcalde, Félix Moreno

SE VENDE UN ABRIGO de caballero. Plaza H. Alcázar, 1, 1.º, izquierda.

Ayuntamiento de Fuenmayor

ANUNCIO

El Ayuntamiento de Fuenmayor saca a concurso la ejecución de las obras de albañilería y estuco de las fachadas de las Escuelas municipales de esta villa, bajo el pliego de condiciones que obra en la Secretaría del Ayuntamiento. Plazo para presentar proposiciones, quince días a contar de la inserción en el "Boletín Oficial" de la Provincia.

Fuenmayor, 17 de marzo de 1939.
III Año Triunfal
EL ALCALDE

VENDO UNA TRILLADORA "Ajuria" núm. 1, motor "Lister". Informes, Nicasio Cantabrana, en Treviana.

ATENCION, CARPINTEROS: Martín Moral, en Ruavieja, 61, hace toda clase de tornería para dentro y fuera de la población.

LOCAL en calle Vara de Rey o próximo tomaría en arriendo. Ofertas, Vara de Rey, 21, 3.º, izquierda.

VENDO UNA PARTIDA DE SILLAS Y MESAS propias para café o restaurant; una MAQUINA de coser de zapatero y otra da sastre, marca Singer; un PESO y varios objetos. Ruavieja número 27, bajo.

MUEBLES. Por ausencia, se venden todos los de una casa. Razón, Avenida de Colón, 47, 1.º, dcha., de 4 a 6.

SE ALQUILA HABITACION para dormir. Razón en esta Administración.

TETONES, SE VENDEN en Granja Yuste, Carretera Zaragoza, Villa Pilar.

DORMITORIO COMPLETO, compuesto de un armario de tres cuerpos, una cama, un comodín y dos mesillas, se vende, en estado seminuevo. Razón, Av. Portugal, 19, 5.º, centro.

PASTRANA
Teléfonos:
1754 y 1258

Patatas de siembra

Han llegado las acreditadísimas del valle de Losa, y las vende Saturnino Nalda, frente a Beti Jai.

SE VENDE UNA VACA recién parida tercer parto. Vicente Villaescusa, en Casalarreina.

ALQUILO VARIOS LOCALES, unidos o separados, propios para tienda, oficina, para guardar motocicletas, etc. General Franco, 52.

HERRERO FORJADOR. Se necesita para carretería, y un ayudante para la madera, en el Taller de Carretería de Juan Agost.

SE VENDE COCHE cuatro plazas, con 60.000 kilómetros. Garage Central.

Sanatorio de Santa Justa

Tres enfermas de la Sala 14, solicitan de persona caritativa, les proporcione un aparato de radio, y quedarán muy agradecidas.

SIRVIENTA. Se necesita con buenos informes, para muy poca familia; ganará buen sueldo. Informes en esta Administración.

SE ARRIENDAN de 50 a 60 fanegas de tierra. Tratar con Angel García, en Villamediana de Iregua.

SE VENDEN 15 OVEJAS con corderos jóvenes. Tratar con Matías Latorre, en Jubera.

Aviso a los labradores

y al público en general, que se hace y arregla toda clase de arreos de labranza y efectos militares, en la guarnicionería del "CABALLO BLANCO". Mercaderes, 7 (Cuatro Cantones), Logroño.

SEÑORA de 40 a 50 años, se necesita para el arreglo de una casa. Razón en NUEVA RIOJA.

SOBADAS. Siguen vendiéndose en Caballería número 21.

Mejor servicio y mayor economía
Agencia Fúnebre Berger
SAGASTA, 27
Tls. 1119 y 1752

VENDO OPPEL 8 H. P., cerrado, cuatro puertas. CITROEN 5 H. P., cerrado, y FIAT 509, cerrado, 4 puertas. Miguel Amatriain. San Adrián (Navarra).

LINEA NEPTUN, Bremen
SERVICIOS DIRECTOS DE Y PARA LA CUENCA DEL RHIN

El día 4 de Abril saldrá de COLONIA y demás puertos de la cuenca del RHIN para PASAJES y BILBAO, la moderna motonave

"CERES"

admitiendo carga y pasajeros.

El día 18 de Abril, saldrá la motonave

"LUNA"

y después un buque cada 14 días.

VIAJE DE REGRESO

El día 14 de Abril saldrá de BILBAO directamente para COLONIA y demás puertos del RHIN, la motonave

"CERES"

admitiendo carga y pasajeros.

y el día 28 de abril la motonave

"LUNA"

admitiendo carga y pasajeros

La Carga se recibe en el muelle de Uribitarte.

Para fletes y demás informes, dirigirse a los únicos Agentes autorizados: HOPPE Y COMPAÑIA, Alameda de Mazarredo, 17. Teléfonos 11.272 y 11.273. — BILBAO.

Sabañones

NO SALEN, O SE CURAN USANDO CREMAGIL.

SE VENDE UNA VACA recién parida, con su ternera, 2.º parto. Tratar con Isaac Iruzubieta, en Huércanos.

SE TRASPASA BAR DE VERANO, con abundante material. Razón, General Franco, 14, 2.º, izqda.

CHOPO Y HAYA en rollo, compro. Muebles Segura, Logroño.

Academia de Conducción CASADO

CURSO COMPLETO: Precio rebajado. Duquesa Victoria, 23. Teléfono, 11-47.

PERROS CACHORROS de buena raza, propios para cuidar. Razón, El Batán, en HARO.

COMPRO TRAPOS clasificados y sin clasificar; gomas viejas de todas clases y demás desperdicios de mi ramo trapero en general. La Casa que mejores precios paga siempre. Detrás de los talleres de Marrodán, Félix Torres Gómez, Logroño.

Agencia García Carreras

COMPRA Y VENTA DE FINCAS. Bretón de los Herreros, 2, entlo.

CRIADO. Se necesita para el taller de Carretería de José Ruiz, en Nájera.

COMPRO TRAPOS, papeles, hierros y metales viejos y toda clase de gomas y desechos, etc. Siempre los mejores precios. Casa Torres "El Mano", Manuel Villegas, Carretera de Zaragoza, número 9, Almacén.

SE VENDEN PISOS, en casa céntrica y de buena construcción. Razón, Almacén de Muebles, Plaza de los Héroes del Alcázar de Toledo.

PUERTA EXTENSIBLE de hierro, sólida construcción, se vende. Para verla, en el Comercio de don Saturnino Ruiz, General Mola, 110.

Se traspasa en BILBAO
UN NEGOCIO
próspero y sugestivo por imposibilidad de atenderlo.
Valor aproximado: 200.000 Ptas.
NO ES INDUSTRIA;
es comercio de artículo fácil, de gran venta y positivo rendimiento.
Escribir a M. Prado:
Gardoqui, 5, bajo. BILBAO.

Tierras en venta

35 y 50 fanegas, de 1.ª y 2.ª, con regadío seguro todo el año, en carretera de primera. Razón, Muro de la Mata, 1, entresuelo.

VENDO CASA, completa o por partes, con BODEGA magnífica, ALMACEN amplio y varios pisos económicos y grandes, muy propios para almacenes. Razón, Muro de la Mata, 1, entl.º

SE OFRECE MATRIMONIO con un hijo, para hortelano y administrar animales, o yuguero, o carretero, sabiendo de todos los trabajos del campo. Razón, Juan Lobo, 15, 1.º, dcha.

HABITACION se desea para caballero, sólo dormir. Razón, NUEVA RIOJA.

COMPRO MAQUINA DE ESCRIBIR en buen estado. Informes en esta Administración.

TRASPASO INDUSTRIA EN MARCHA, con marca registrada, por no poder atenderla. Se requiere poco capital. El principal trabajo es de oficina. Razón, en General Franco, 52. De 10 a 12.

Almorranas-Varices-Ulceras

Curación radical: Sin operación ni dolor. Procedimiento moderno. Consultorio: Dr. Jaime Ledesma Navarra, Especialista del Hospital de la Cruz Roja. Enfermedades de la Piel. Venéreo y Sífilis.
CONSULTA DE ONCE A UNA
Alfonso I, número 16 Zaragoza

POSTRE IDEAL, FLAN IDEAL

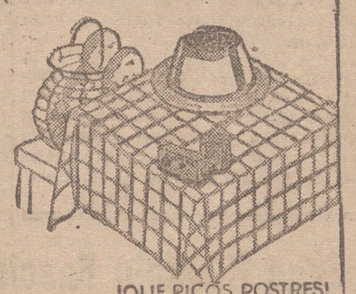

¡QUE RICOS POSTRES!
...Y SIN HUEVOS...
RÁPIDO, ECONÓMICO
G.D.A.

CARRETERIAS: Buenos teleros y mozos les servirá el Fabricante de Maderas, Pedro García, EZCARAY.

Mosáicos

De la Casa Escofet, de Barcelona, Pedidos sobre catálogo. Venta exclusiva, Augusto Bermejo, Junto al Ayuntamiento. Logroño. (a)

Agua de Riva (los Baños Torrecilla)

Lo mejor para los padecimientos del estómago, riñón, hígado, diabetes y vías urinarias. Insustituíble como agua de mesa. Depósito y venta, Ultramarinos "La Barata", Vara de Rey, 19. Teléfono 10-58. (a)

YUSTE — Construcción de obras. - Reparación de edificios.
San Agustín, 16. - Teléfono 189

SULPHATOL
CALDO CÚPRICO SOLUBLE PARA LAS VIÑAS
(Marca registrada)

Los años 1915 y 1916 fué ya premiado con Medallas de Oro y Plata, en las Exposiciones de Barcelona.
Su larga existencia, es la mejor garantía de su calidad.
DE VENTA en Droguerías, Almacenistas de Coloniales y de Abonos Minerales.

SGCB2021

Temperaturas de aver

MAXIMA 13'2 A LAS TRES DE LA TARDE
MEDIA 9'0
MINIMA 5'4 A LAS 7,20 DE LA MAÑANA

NUEVA RIOJA

Santos de día

Stos. Pablo, Bienvenido, Deogracias, Epafrodito, obs.; Saturnino, Octavian, Basilio, Basilisa, mrs.; Catalina de Suecia, vg.

TEMAS DEL MOMENTO

Los "Fascios de Combate"

Hoy se celebra el aniversario de un hecho histórico cuya transcendencia política universal es tan manifiesta que hace innecesaria toda ponderación. El 23 de Marzo de 1919, en la Plaza de Santo Sepolcro, de Milán, cincuenta y dos italianos, presididos por Mussolini, se reunieron para, a la vez que marcar el camino de salvación y engrandecimiento de la nación italiana, con la fundación de los "Fasci di Combatimento", sentar las bases de un nuevo sistema político que había de influenciar poderosamente las reacciones patrióticas en otros muchos países y producir un cambio radical en la constitución interna de los Estados y en las mismas relaciones internacionales.

Bajo el punto de vista internacional, en la reunión de Milán se estableció el triunfo, en la vida política, de la realidad sobre la ficción y de la sinceridad sobre las hipocresías diplomáticas.

Dentro de Italia y en relación con sus intereses, la histórica fecha significa el comienzo de una época de resurgimiento, que ha hecho posible, con otros logros transcendentalísimos, la restauración del Imperio y la consolidación de una potencialidad nacional que hasta aquel memorable día parecía absolutamente fuera de toda posibilidad.

España, que en los momentos más críticos tuvo a su lado a la nación hermana, se une hoy a su gozo, en la conmemoración gloriosa, vitoreando con sincero entusiasmo a la nueva Italia, al Rey-Emperador y al Duce.

Bonnet conferencia con Chamberlain y Halifax

LONDRES.—El ministro de Negocios Extranjeros francés, señor Bonnet, estuvo esta tarde en la Cámara de los Comunes acompañado del embajador de su país, celebrando una conferencia con el señor Chamberlain y Lord Halifax.

LAS VACACIONES DE GOERING

ROMA.—Ha llegado a San Remo el mariscal alemán Goering.

CONTINUA LA PROTESTA ARABE CONTRA INGLATERRA

JERUSALEN.—Todos los establecimientos continúan cerrados como protesta contra la no aprobación de las reivindicaciones árabes en la Conferencia de Londres relativa a Palestina.

El comandante jefe británico ha hecho saber que serán clausurados definitivamente los establecimientos cuyos propietarios presten apoyo directo o indirecto a los activistas árabes.

EL JAPON FELICITA A ITALIA

ROMA.—El Presidente del Consejo japonés Hirauma, ha enviado, por mediación de la agencia Stefani, una misiva a la nación italiana felicitándola por el vigésimo aniversario de la fundación de los fascios de combate, expresando su admiración por el resurgimiento de Italia y congratulándose del pacto anti-komintern, eficaz reducto contra el bolchevismo.

RECORD DE LA AVIACION GERMANA

BERLIN.— Un bimotor alemán de bombardeo ha batido el record de velocidad, recorriendo una distancia de mil kilómetros con una velocidad media de quinientos diecisiete. El aparato, que era un monoplano, iba cargado con dos mil kilos.

El record anterior era de cuatrocientos setenta y cuatro kilómetros.

UN HIDRO FRANCES SE HUNDE EN EL MAR

PARIS.—Un hidroavión militar de la base naval aérea de Chesburgo ha caído esta tarde al mar, hundiéndose rápidamente. Los tres tripulantes del aparato han perecido ahogados no habiendo sido encontrados todavía sus cadáveres.

En Burgos se impondrán hoy solemnemente las condecoraciones concedidas por el Gobierno italiano a generales, jefes y oficiales del Ejército español

DISTINCION ITALIANA A GENERALES ESPAÑOLES

BURGOS.—El Gobierno italiano ha honrado a varios Generales y numerosos Jefes y Oficiales del Ejército español y de la Armada, concediéndoles la Medalla Militar del Ejército italiano.

El General Gambara impondrá mañana esta distinción a los militares españoles que se encuentran en Burgos. El acto revestirá extraordinaria solemnidad y tendrá lugar en la Capitanía General de la Sexta Región Militar, a las once de la mañana.

Se encuentran en Burgos para asistir a este acto, entre otros, los Generales Millán Astray, Aranda, Monasterio, García Escámez, Muñoz Grande y el Coronel Gazapo.

IMPORTANTE DONATIVO

BURGOS—La Sociedad textil "Martí, Llopart y Tremp", ha entregado en la Secretaría particular de S. E. el Generalísimo la cantidad de cien mil pesetas para que las destine a lo que crea más conveniente para los intereses de España.

CARGOS PARA LOS MUTILADOS DE GUERRA

SEVILLA.—Bajo la presidencia del señor Presidente de la Audiencia, se reunió la Comisión provincial de Mutilados de guerra, acordando colocar otros 16. Los colocados hasta la fecha son 371.

EL REPRESENTANTE DE ESTONIA

BURGOS.—El coronel Arthur, representante de Estonia, ha visitado esta mañana al Vicepresidente del Gobierno y Ministro de Asuntos Exteriores, conde de Jordana.

Durante su entrevista, el señor Arthur presentó al General Gómez Jordana sus cartas de Gabinete como Encargado de Negocios de su país.

JURA DE LA BANDERA

CEUTA.—Se ha celebrado la Jura de la Bandera de los nuevos alféreces de la promoción de la Victoria, de Tetuán. Con este motivo llegó el Gran Visir y representaciones.

El director de la Academia dirigió una alocución patriótica a los nuevos alféreces.

Seguidamente se celebró un desfile brillantísimo.

LA DELEGACION ESPAÑOLA QUE SALE PARA ROMA

VITORIAA mediodía de hoy, en el aeropuerto de Mola, han tomado el avión para Mallorca los enviados de Falange Española Tradicionalista y de las J. O. N. S. que componen la Comisión que marcha a Roma para asistir a las fiestas de los Fascios de Combate.

Fueron despedidos por el Gobernador Civil, el Jefe Provincial y numerosos afiliados.

Eran los camaradas Fanjul, Pradera, Luna, Girón, Velasco y Navascués. Desde Palma seguirán mañana el viaje a Roma a bordo de otro avión que el Gobierno italiano ha puesto a su disposición.

RECONSTRUCCION DE PUENTES VOLADOS

BARCELONA.— Los técnicos de la Jefatura de Obras Públicas realizan con gran actividad los trabajos de reconstrucción de los puentes volados.

HALLAZGO IMPORTANTE DE JOYAS

BARCELONA.— Comunican de Lérida que los vecinos de un pueblo de la provincia han encontrado un paquete conteniendo joyas de oro y plata, monedas de oro y otros objetos de valor. Todo ello ha sido entregado a las autoridades.

FIESTA RELIGIOSA EN DAROCA

ZARAGOZA.— En Daroca se celebró una solemne fiesta religiosa en la Basílica de los Sagrados Corazones. Asistió todo el vecindario. Después de la misa comenzó el acto de adoración de los Sagrados Corporales, desde las diez de la mañana hasta las dos de la tarde. Miles de personas desfilarn para adorar la reliquia.

El Gran Consejo Fascista reafirma la fidelidad italiana al Eje Roma-Berlín

ROMA—El Gran Consejo Fascista se reunió a las diez de la noche, bajo la presidencia de Mussolini.

Asistieron, entre otras distinguidas personalidades, el conde Grandi, embajador en Londres; Bottai, ministro de Educación Nacional; Vecchi, gobernador de la isla de Rodas y el mariscal Italo Balbo, gobernador de Libia.

Dos milicianos fascistas daban guardia en la puerta de la entrada. En la gran escalera los mosqueteros del Duce, vestidos de negro, saludaban con el puñal en alto a los miembros del Gran Consejo.

Poco antes de las diez llegó Mussolini por la puerta que da a la Plaza de San Marcos.

La reunión del Consejo terminó a las 12'45.

El texto del comunicado facilitado a la Prensa dice lo siguiente:

"Antes de comenzar las deliberaciones, el Duce leyó el orden del día siguiente:

"El Gran Consejo del Fascismo, en vísperas de la celebración del vigésimo aniversario de la fundación de los Fascios Italianos de Combate, eleva su pensamiento agradecido hacia los "esquadristi" (veteranos fascistas de las secciones de asalto) durante las acciones anteriores a la revolución, y saluda a los camaradas de las primeras horas que se reunirán en la Gran Asamblea de Roma para reafirmar ante el mundo que el lema del fascismo sigue siendo hoy como entonces y como siempre: "creer y obedecer".

El Gran Consejo escuchó de pie la lectura de este orden del día y lo aplaudió entusiásticamente

El Duce habló enseguida de los recientes acontecimiento desarrollados, haciendo un informe detallado sobre la situación internacional.

Los señores Ciano, Balbo, De Bono, Vecchi, Grandi, Farinacci, Bottai y Starace hicieron uso de la palabra con relación a este asunto.

El Consejo aprobó por último, este orden del día: "El Gran Consejo del Fascismo, ante la amenaza de la constitución de un "frente único de democracias" asociadas con el bolchevismo contra los Estados autoritarios, frente único que no conduce a la paz sino a la guerra, declara que lo que ocurre en Europa Central tiene su origen en el Tratado de Versalles, y reafirma en estos momentos especialmente su plena adhesión a la política del eje Roma-Berlín".

* * *

BERLIN.— "La Correspondencia Diplomática y Política" se ocupa de la declaración de fidelidad al eje Berlín-Roma ratificada en la reunión del Gran Consejo Fascista. Los dos países del eje se consideran como guardianes de un orden nuevo que no corresponde a las frases de las democracias puramente técnicas, y trabaja de acuerdo con las necesidades por el mayor bienestar de todos los pueblos.

Agrega el periódico que desde el punto de vista geográfico en Europa Central mientras que a Italia corresponde la concentración de sus actividades, en la cuenca del Mediterráneo ambos países tienen, pues, una esfera de acción perfectamente deslindada y pierden el tiempo los partidarios del desorden tratando de buscar contradicciones que no existen.

Es, por ejemplo inútil lanzar nuevos rumores encaminados a hacer creer que Alemania busca expansiones hacia el Mediterráneo, pues Italia comprende perfectamente la segunda intención que se oculta en afirmaciones de esa índole. Se tiene necesidad de Italia y se trata de infundirla miedo sin perjuicio de prometer las concesiones precisas cuando llegan los momentos críticos, como por ejemplo ocurrió en la guerra mundial, pero esas promesas se olvidan luego, cuando ya no se tiene necesidad del país que fué camarada de guerra.

¿Su hospedaje en Barcelona?
HOTEL JARDIN
PLAZA SAN JOSE ORIOL, 1.

Designación del Comité Central del partido comunista ruso

MOSCU.—Ayer ha terminado el 18 congreso del partido comunista, después de procederse a la elección de los organismos centrales del partido, especialmente el Comité central.

Como de costumbre, fueron designados 71 miembros efectivos y otros 71 supletorios.

De los 71 que fueron elegidos para el Comité central del año 1934 solamente 15 continúan perteneciendo a él.

Entre los 16 miembros reelegidos figuran Stalin y sus colaboradores íntimos, Vorochilof, los dos hermanos Kaganovitch, Molotow, Kalinin, el nuevo jefe de la G. P. U. de Berija, el comisario del Ejército Meklis y el subjefe del comité, Manuilski.

El actual comisario de Negocios Extranjeros, Litvinof, ha podido también conservar su puesto en el Comité central.

Los 53 nuevos miembros de dicho organismo son, en su mayoría, personas desconocidas hasta ahora, y la mayoría de ellas elementos jóvenes.

VUELTA A SUS PUNTOS DE SALIDA

El material francés que estaba destinado a los rojos

MARSELLA.—El material de guerra que estaba en camino hacia la zona roja en momentos en que la derrota marxista en Cataluña paralizó su transporte a los puertos de destino, empieza ahora a camouflarse en puertos franceses y en algunos casos es devuelto a los puntos de origen. Así, por ejemplo, en el puerto de Orán había una treintena de camiones cisternas preparados ya en chalupas para su envío a puerto rojo. Al ser reclamados al Prefecto del Departamento por el representante de la España Nacional, los camiones fueron reembarcados y llevados a Odesa.

Asimismo, han llegado a Orán varias expediciones de mulos para la remonta del Ejército francés, procedentes del ejército rojo catalán que huyó por la frontera.

En la zona roja se expresa el deseo de una inmediata rendición

PERPIGNAN.—Dan idea del estado de opinión que reina en la región levantina las siguientes declaraciones de los periódicos valencianos: "Adelante" niega la especie que corre de que la guerra ha terminado. "Vanguardia", órgano del ejército de Levante, escribe: "El pueblo español anhela la paz".

Y mientras tanto, Unión Radio de Madrid dice: "La paz va a hacerse paz forzosa por los desastres de la guerra. Hay errores que no se cometen sin consecuencia (desorganización, elevación fabulosa de los precios, deficiente funcionamiento de los servicios, sumisión a un país extranjero (U. R. S. S.) y pérdida de libertad)."

* * *

BURGOS.—Se sabe que ayer aparecieron en los principales edificios de Valencia varios carteles que decían: "Queremos una España para los españoles dignos y pedimos la rendición al General Franco".

Estos carteles, que en otros tiempos hubieran producido grandes alborotos de los elementos rojos, han sido acogidos, según parece, con simpatía.

ABANDONAN LA ZONA ROJA

HENDAYA.—Muchos centenares de personas abandonan la España roja desde los puertos de Alicante y Cartagena, dirigiéndose a Africa. A Orán ha llegado un barco de carga inglés con ochocientos cincuenta y tres marxistas. Otros buques son esperados a fines de semana. Los evadidos piden su envío a Méjico, Cuba y Nicaragua.

AGENCIA DISUELTA

MADRID.—La Gaceta publica una orden disolviendo la Agencia de informaciones "España". Sus miembros, comunistas, fueron expulsados.

LADRONES DE CUADROS, DETENIDOS EN FRANCIA

PERPIGNAN.—La policía ha detenido a cinco refugiados españoles que estaban en posesión de dos grandes cuadros del célebre pintor español El Greco, y que pertenecen a la colección del Museo del Prado, de Madrid.

LOS CUBANOS QUE LUCHARON EN LAS FILAS ROJAS

BURGOS.—Comunican de La Habana que se ha votado en dicha capital un crédito de cincuenta mil pesos para la repatriación de cubanos que se encuentran en los campos de concentración de Francia, procedentes de las filas rojas donde estaban combatiendo.

El Presidente francés sigue siendo muy agasajado en Londres

LONDRES. — En el Guildhall ha tenido lugar el banquete ofrecido por el Lord Alcalde de Londres en honor del Presidente de la República francesa. El salón estaba adornado con profusión de banderas inglesas y francesas.

Entre los asistentes figuraban los duques de Kent, el Primer ministro Chamberlain, el ministro de Negocios Extranjeros Lord Halifax, el ministro de la Guerra y otros miembros del Gobierno, representantes de todos los Departamentos ministeriales, miembros del Parlamento y personalidades destacadas de la colonia francesa en Londres.

A los postres el Lord Alcalde brindó, primeramente, por el Rey de Inglaterra, y después, por el señor Lebrun, brindando éste a su vez por el pueblo inglés.

A las tres y cuarto de la tarde el Presidente francés se despidió del Lord Alcalde que, en unión del Concejo municipal, acompañó al señor Lebrun hasta el automóvil, el cual, seguido de los coches ocupados por su séquito, se dirigió al Palacio de Buckingham.

El Presidente francés fué aclamado en distintos puntos del trayecto por las numerosas personas que presenciaban el paso de la comitiva.

* * *

LONDRES.— El Presidente de la República francesa y la señora Lebrun han sido recibidos por el Consejo del Condado de Londres.

El señor Lebrun pronunció una breve alocución, ensalzando la solidaridad franco inglesa y el deseo de paz de los dos países.

El Presidente francés y su esposa fueron obsequiados con un te.

* * *

LONDRES.— El Presidente de la República francesa, Mr. Lebrun, ha dado un banquete, en la Embajada de Francia, en honor de los reyes de Inglaterra, correspondiendo con ello al que ofreció ayer el Soberano de la Gran Bretaña en honor de Lebrun.

Entre los comensales figuraban varios miembros de la familia real, el Primer ministro señor Chamberlain, varios ministros y diversas personalidades.

La vajilla y cristalería habían sido traídas a Londres desde el Palacio del Elíseo.

Numerosas personas congregadas ante la Embajada aclamaron al Presidente francés y señora a la entrada y a la salida.

LA PRENSA INGLESA Y EL VIAJE DEL PRESIDENTE FRANCES

LONDRES.— Todos los diarios se ocupan hoy de la llegada a Londres del Presidente de la República francesa, dando cuenta de la cariñosa acogida que le ha tributado la población y publicando extensas informaciones de los actos celebrados ayer.

Con este motivo los diarios aluden a la situación internacional y ponen de relieve que nunca ha sido tan estrecha y cordial como ahora la colaboración y la inteligencia entre Francia e Inglaterra.

uembros ndo, etaoin - cmfñ-yp

Noticias de Navarra

PAMPLONA.—La Diputación ha acordado que el diez por ciento del impuesto sobre la venta de coches-automóviles de turismo sea abonado en metálico, en la Diputación.

Los ingresos se destinarán al fondo de la recaudación pro-subsidio al combatiente.

—Tuvo lugar la entrega de un magnífico retrato con cariñosa dedicatoria de los Príncipes Luis de Borbón y Parma y de su esposa María de Borbón, hija de los Reyes de Italia, que han contraído matrimonio recientemente.

El retrato lleva la siguiente dedicatoria: "A los patriotas de siempre. A los requetés navarros". El Príncipe Luis de Borbón y Parma es conocido en Navarra por haber visitado esta provincia en los primeros meses del Movimiento.

—En Villava se va a construír un Seminario de Misiones Dominicanas.

La colocación de la primera piedra tendrá lugar el 16 de abril y al acto asistirá el Nuncio de Su Santidad.

—El Obispo de la Diócesis se entrevistó extensamente con el Cardenal Primado y después salió de Pamplona para reanudar la visita pastoral, trasladándose a Arróniz y otros pueblos del Arciprestazgo de la Solana.

—El nuevo Administrador Apostólico de Barcelona e ilustre navarro doctor Díaz Gómara, se ha entrevistado con el Cardenal Primado.

—Comunican de Cáseda que se produjo un incendio en un pajar propiedad del alcalde don José Clemente. Hallábanse dentro durmiendo Antonio Ruiz Sánchez, de 48 años, de Murcia, y Andrés Iturralde Iguinaga, de 70 años, soltero, natural de Aoiz. Se salvaron, pero tuvieron que salir sin cuidarse de recoger la opa. En tal taza, se dedicaron con la gente del pueblo a la extinción del fuego. Pudieron salvar unos 500 robos de trigo y enseres.

—Ha sido traída a Pamplona una magnífica bandera que la distinguida señorita Mary Domínguez Arévalo, hija del ministro de Justicia, conde de Rodezno, ha regalado al heroico Tercio de Requetés de Lácar.

Se trata de una obra riquísima, digna de los bravos requetés navarros, a los que se dedica. En la Bandera aparecen bordados en seda, el Escudo de Navarra, con la Laureada, y las águilas bicéfalas con la Cruz de Borgoña. Tiene, también, en la parte superior, esta inscripción: "Con este signo vencerás".

El artístico trofeo fué recogido en Vitoria, en nombre del Tercio, por el requeté de Villafranca, Julio Aranda.

Los franceses no pueden quejarse

El sectarismo francés masónico antihabsburguiano, origen de la situación actual, según la visión profética de un historiador

En "L' Action Francaise", Carlos Maurras, en un artículo sobre política exterior, escribe, entre otras cosas, lo siguiente. "Si, pues, queréis conocer la verdad sobre Austria, procurad obtener un número de "L'Action Francaise" del 28 de noviembre de 1912.

En él Jarques Bainville, durante la guerra de Oriente, examinaba el valor de la tesis anticatólica y antieuropea que señalaba a los Habsburgo como el enemigo número uno.

"Jacques Bainville escribía:

Por muy hetorogéneos que sean los pueblos de la Monarquía de Francisco José, no viven tan mal bajo el cetro de los Habsburgo. Por ejemplo los Magiares, ¿tienen mucho interés en encontrarse solos frente a los eslavos y a los rusos? Ciertos recuerdos de 1849 permiten ponerlo en duda. Los checos, reducidos a sus solas fuerzas, ¿podrían vivir sin inquietudes? Saben bien que JAMAS BOHEMIA HA PODIDO PERMANECER LIBRE. La Polonia austriaca, la más feliz de las tres Polonias, no desea soportar ni el régimen prusiano ni el régimen ruso. En cuanto a las restantes nacionalidades que componen la Monarquía dual, se propone su reparto entre una Rumanía y una Serbien que se encontrarían con ello tan considerablemente engrandecidas, que sería preciso regalar inmediatamente Trieste a los italianos y TODOS LOS ALEMANES DE AUSTRIA A ALEMANIA.

¡Oh obra maestra de la política! Un reino de Italia sin contrapeso y dueño de todo un mar; un imperio alemán POBLADO POR CERCA DE 80 MILLONES DE HABITANTES, los dos frente a UNA POLVAREDA DE ESTADOS PEQUEÑOS Y MEDIANOS; ESTADO CHECO, MAGIAR, SERBIO, GRIEGO, RUMANO, ETC...

¡Destruír Austria! Esperamos que el Quai d' Orsay no enviará su felicitación a los inventores de este remedio europeo.

Sin duda, es deplorable que Austria forme parte de alianzas hostiles a nuestro país: la culpa, por lo demás, es nuestra—es decir de los regímenes napoleónicos y republicanos—más que suya. No debemos favorecer sus ambiciones ni servir su juego: nuestra opinión invariable sobre el particular es bien conocida...Basta con acordarse del mapa de Europa para darse cuenta de que LA EXISTENCIA DE AUSTRIA HUNGRIA ES INDISPENSABLE A FRANCIA. Si esto es negado, entonces será llegado el momento, para nosotros, de exhibir los principios y de reanudar nuestras demostraciones contra la deplorable política de las nacionalidades.

Sabido es que estas palabras proféticas, y otras semejantes, no fueron escuchadas en Francia, donde la voz sectaria de la masonería impuso como objetivo primordial de la guerra de 1914-1918, la destrucción total del Imperio de los Habsburgos, empleando como instrumento el llamado principio de las nacionalidades. Pero sabido es, también, que el verdadero motivo del odio hacia Austria-Hungría era que aquel Estado era fundamentalmente católico y monárquico.

No se quejen, pues, los franceses del miedo que les causa la gran Alemania de hoy. Prefirieron servir su sectarismo, destruyendo la Doble Monarquía, que servir a su interés nacional, conservándola. Prefirieron su ciego sectarismo masónico; suya es, pues, la culpa del miedo que están pasando.

Los nipones continúan su avance en China

SHANGHAI.—Después de una tregua de cinco meses, tras la caída de Hankeu, los japoneses han emprendido el lunes, al oeste del lago Foyang, una ofensiva de envergadura contra las líneas de defensa chinas.

Según los japoneses, más de quince divisiones chinas defienden las tres líneas que se atacan y que están unidas con posiciones perfectamente equipadas.

Después de un bombardeo de tres horas en una amplitud de quince kilómetros, los japoneses lograron atravesar el río Siu y ayer tarde ocupaban las primeras líneas de defensa chinas. Durante el resto del día han continuado su presión y por la noche habían alcanzado la segunda línea de defensa.

El comunicado japonés declara que las tropas han avanzado, a pesar de la lluvia y del terreno enfangado, en una profundidad de doce kilómetros.

La lucha continúa con encarnizamiento.

* * *

SHANGHAI.—Las tropas japonesas han roto la segunda línea defensiva chica cerca de Nat-Chang y atacan ahora la tercera, habiendo sido bombardeadas hoy, casi sin interrupción, las posiciones chinas, por 83 aparatos nipones.

A. FERNANDEZ MARRODAN
Hospital Saint Josefh Paris
ESPECIALISTA EN
RIÑON Y VIAS URINARIAS.
RAYOS X. — LABORATORIO.
Vara de Rey, 13 2.° Teléf° 1216.

✝

TERCER ANIVERSARIO
LA SEÑORITA

MARIA HUERTA IBAÑEZ

FALLECIO EL DIA 25 DE MARZO DE 1936, A LOS 29 AÑOS DE EDAD

habiendo recibido los Santos Sacramentos

R. I. P.

Sus desconsolados: madre doña Bernarda Ibáñez; padre adoptivo don Luciano Falcón; hermanos don Aniano, don Narciso y don Ignacio (ausente); hermana política doña Jesusa Sáenz; tíos, primos y demás familia, ruegan a sus amistades encomienden a Dios en sus oraciones el alma de la finada y asistan al FUNERAL DE CABO DE AÑO que se celebrará MAÑANA, VIERNES, día 24, a las ONCE, en la iglesia de Santiago el Real, por cuyo especial favor les quedarán muy agradecidos.

Logroño, 23 de marzo de 1939.

SGCB2021