NUNCA DE BUENOS HOMBRES FUE CASTILLA VACIA
CASTILLA ES LA MEJOR
POR QUE DE TODA ESPAÑA

LA VOZ DE CASTILLA

DIARIO INTERPROVINCIAL DE LA MAÑANA

AÑO IV - NUM. 843 || BURGOS, JUEVES, 27 DE MAYO DE 1948 || PRECIO: 50 CTS.

Franqueo concertado Burgos 153

LUZ Y VIDA

Por Angel CIGÜENZA

Magistral de la S. I. C.

Una vez más celebramos la festividad del Santísimo Cuerpo de Cristo, clama ella con incendios de luz y cataratas de armonía el cielo de los grandes misterios de nuestra santa religión. El año eclesiástico es una síntesis luminosa, llena de colorido, de nuestra fe. Nuestra Madre la Iglesia va jalonando los días del año con el recuerdo de los grandes misterios, mas no es un recuerdo frío, de cosa que pasó dejando tan sólo una estela de dulce nostalgia, no; la Iglesia, desplegando en esas conmemoraciones la grandiosidad de su liturgia, en una plasticidad maravillosa, no sólo inunda de deslumbrantes fulgores cada misterio, sino que hace vivir a los fieles como actualidad palpitante una realidad que no pasa, sino que revive cada año con asombrosa vitalidad. Ella prodigiosa siempreviva en perpetua floración y en producción constante, ella y sólo ella puede lograr el noble alarde de proponer a sus hijos año tras año las mismas festividades, con el mismo ceremonial, sin que ese recuerdo multisecular tenga jamás el más leve sabor de trasnochado, antes brille cada año con nuevos destellos y fructifique cada año con renovada fecundidad. Ni bota el olvido la memoria, ni desdibuja la lejanía histórica los hechos, ni imprime la rutina su huella de inconsciencia o de indiferente apatía, y es que la vida es movimiento que brota de la entraña misma de cada ser y la entraña de la Iglesia palpita con impulsos de vida inextinguible, sin intermitencias de debilidades, sin ocaso de muerte, porque se la presta el mismo autor de la vida, Cristo, su fundador, su conservador, su vida.

Todos los misterios son luz para nosotros por la revelación de Cristo; luz que en sí misma ofuscaría a nuestra inteligencia, porque rebasa su potencia visual, pero luz que llegó a nosotros tamizada en la palabra humana del Maestro, cuyo eco eterno sigue resonando en su Iglesia, repitiendo inmutable con milagrosa fidelidad su divina doctrina, en contraste aleccionador con la versatilidad e inconsistencia del pensamiento humano y así, aunque la voz del Maestro se apagó hace ya veinte siglos en los oídos humanos, la idea perdura incólume como resplandor de la Sabiduría Infinita que brilló un día en el Dios-hombre y brilla hasta el fin de los tiempos en el Dios-hostia. Por eso la Iglesia, al final de ese recuerdo anual de los grandes misterios, celebra el de este misterio del Santísimo Cuerpo de Cristo, misterio que vuela sobre todos los demás llamaradas de claridades divinas.

Es la Eucaristía el centro de atracción de toda la actividad del catolicismo; todo converge hacia ella; el dogma, la moral, el culto, todo se refunde en ella, todo subsiste por ella, porque todo recibe vida de ella.

Ella es foco de luz que irradia verdad, fuego que caldea, esperanza que alienta, dulzura inefable que consuela; ella es surtidor de aguas vivas que riega y fecunda, fuerza que sostiene, vida que fructifica... Sin la Eucaristía sumiría el error en sus sombras al entendimiento humano, se amortecería en nuestro corazón, horno de pasiones malsanas, el amor de lo divino, dejaríamos de mirar al cielo para volver nuestros ojos a la escoria alucinante de las vaciedades humanas; se apoderarían entre la urdimbre parásita de una fronda viciosa improductiva los brotes delicados de las virtudes y se centraría nuestra vida en el egoísmo infecundo de un yo deleznable, caduco.

La Eucaristía es todo para nosotros, que sin ella nada somos en la vida sobrenatural, única trascendente. Quiso el hombre saber como Dios, ser como Dios, y en su ambición desmedida se rebeló contra Dios y Dios le condenó justamente a la muerte corporal, pero no ahogó en el alma humana esas ansias de vida divina y halló en su sabiduría el medio de darlas la única satisfacción posible y la hizo realidad en su Encarnación y la culminó en la Eucaristía, dándose al hombre en alimento, para prestarle su propia vida.

Si deseamos la verdad, en la Eucaristía la encontraremos; si anhelamos la vida, vayamos a satisfacer nuestra sed en las aguas vivas de la Eucaristía.

Yo soy la luz, dijo Jesús, yo soy el pan de vida.

LAS SOLEMNIDADES DE HOY EN SANTO DOMINGO DE SILOS

Don Pedro Rocamora y otras ilustres personalidades, en Burgos

Santo Domingo de Silos vivirá hoy una jornada memorable. El severo cenobio benedictino vestirá sus sobrias galas para recibir en su seno a la distinguida embajada organizadora de los actos conmemorativos del XIV centenario de San Benito. Ningún lugar mejor podía haberse escogido para cerrar con broche de oro esta solemne conmemoración. Porque a Silos hay que acercarse con el alma tensa y el sentimiento despierto. Y es que al enfrentarse con la mole monasterial, con la figura recta del ciprés solitario y el ejemplar oral y laboral de los monjes, no es por menos que el espíritu se eleve y retuerza, se funda con los arcos y las torres de la iglesia y quiera subir más para enredarse con los toques campanales. La paz de Silos se verá hoy interrumpida por esta embajada, para luego volver a su eterna vida de trabajo y de oración, junto al ciprés solitario que apunta recto como una flecha hacia la infinita luz de las estrellas.

Para asistir a estos actos llegó ayer el director general de Propaganda y presidente de la Comisión Permanente del Centenario de San Benito, excelentísimo señor don Pedro Rocamora. A nosotros nos cupo el honor de departir por unos momentos con este joven pregonero del saber que es don Pedro Rocamora, y pudimos apreciar, una vez más, que el señor Rocamora es un enamorado de Burgos y de Castilla, como nos lo decía él mismo en aquella mañana inolvidable del mes de abril del pasado año al explicarnos su magnífica lección sobre "Cadencia y decadencia de la Historia", cuando nos definía a Castilla como cielo y tierra, y se entusiasmaba al tratar de Burgos, de este Burgos que hoy se siente orgulloso al contarle como huésped de honor.

Los actos de hoy en el Monasterio de Silos consistirán en una función religiosa, comida en el refectorio monacal y una velada con que los monjes obsequiarán a los ilustres visitantes. Entre las personalidades llegadas ayer a nuestra ciudad, acompañando al señor Rocamora para asistir a estos actos, figuran, además de su secretario particular, señor Valdenegro, el director general de Archivos y Bibliotecas, don Miguel Bordonau, secretario de la Comisión Permanente y director de la Hemeroteca Nacional, don Ramón Fernández Pausa; don Nicolás Fernández y los señores Eyríes, Palau Claveras, Gouneger, Fernández Galiano, Balbino Bordonau (don Joaquín), Galindo, García Gómez, Pas, Arias, Lostau y García Muñoz, ilustres personalidades de la intelectualidad española.

Directamente a Silos llegó, en la tarde de ayer, el abad primado de la Orden benedictina, P. Bernardo Koling.

Y a estos actos acudirán también las autoridades burgalesas.

En un sencillo y solemne acto, se ha entregado a los hijos de San Bruno la Cartuja de Nuestra Señora de la Defensión, en Jerez de la Frontera, que va a ser restaurada y habitada nuevamente por los cartujos, a los cuales desposeyó la nefasta ley de exclaustración. Este acto, al que asistió el cardenal Segura, juntamente con el prior de Miraflores, padre Agustín María Hospital, y el entusiasta cartujano don Antonio González, así como el padre Luis María Arteche, cartujo en Miraflores, que será prior provisional del nuevo cenobio, se aprovechó por el pueblo jerezano para tributar un espontáneo y cálido homenaje a los cartujos. La fotografía recoge el momento solemne en que el cardenal Segura dijo al padre Hospital que saliera a dar la bendición a los fieles como primer acto religioso que se celebraba en aquella cartuja. El padre Hospital se excusó, pero el señor cardenal le repitió que diera la bendición, y entonces, por obediencia, quien fué obispo de Caunas y apóstol en otras tierras, con sencillez y emoción, impartió su bendición a todos los circunstantes, en un momento difícil de describir.

LA LIGA ARABE NO ACEPTA EL "ALTO EL FUEGO"

EN LATRUN SE REGISTRA LA MAYOR BATALLA DE LA CONTIENDA

LA IGLESIA DE S. PEDRO en Jerusalén, ocupada por las fuerzas judías

El "Estado de Israel" reafirma su aceptación de la tregua

LAKE SUCCESS (Nueva York), 26.—La Liga Arabe ha rechazado el llamamiento de las N. U. para el cese de hostilidades en Palestina, salvo que se retire el reconocimiento del "Estado de Israel" y se cumplan, además, otras condiciones, que son:

A) Suspensión de las entregas de armas a la organización "Haganah".

B) Limitación de la inmigración judía en Palestina. (Efe).

REITERAN SU ACEPTACION

TEL-AVIV, 26.—El ministro de Asuntos Exteriores del "Estado de Israel", ha reiterado la aceptación de la orden de suspensión del fuego en Palestina. (Efe).

JERUSALEN, EN LLAMAS

LONDRES, 26.—Se informa que una negra nube de humo se extiende sobre Jerusalén, como consecuencia de las bombas incendiarias árabes. (Efe).

Esta patrulla del "Haganah" registra las ruinas de los edificios de Haifa después de la retirada de los árabes

(Foto Keystone.)

BOMBARDEOS JUDIOS

TEL-AVIV, 26.—La Aviación judía afirma que ha bombardeado a las fuerzas árabes en las colinas de Hebon y que han reconquistado Ramat Raquel. (Efe).

COMUNICADO IRAQUES

BAGDAD, 26.—El comunicado del Ministerio de Defensa del Irak dijo anoche que habían alcanzado la zona de Nablus, al Norte de Jerusalén. (Efe).

FORMACION JUDIA, RECHAZADA

JERUSALEN, 26.—Un corresponsal norteamericano "con las fuerzas de la Legión Arabe cerca de Latrun", comunica que una formación de 1.500 judíos fué rechazada en la mayor batalla librada desde que se retiraron los ingleses, en un intento insensato de atravesar por Latrun y Babá el Wad, hacia Jerusalén. (Efe).

SE NIEGA LA EVACUACION

JERUSALEN, 26.—El comandante árabe de la ciudad vieja de Jerusalén ha rechazado una petición judía para la evacuación hacia la zona hebrea de la parte nueva de Jerusalén, de unas 600 mujeres y niños. (Efe).

ATAQUES A IGLESIAS CATOLICAS

LONDRES, 26.—Noticias recibidas de Palestina dan cuenta de que numerosas iglesias católicas han sido ocupadas por los judíos, después de expulsar a las comunidades religiosas. Entre ellas figura la de San Pedro, levantada en el mismo lugar donde se produjo el milagro de los panes y los peces. Los padres franciscanos fueron expulsados por los judíos. (Efe).

Carta abierta a míster Churchill

El periódico inglés "Daily Mail" del 20 de mayo de 1948 publica la siguiente carta abierta de Mr. Middleton:

"Importancia de España.

Al editor de la edición continental del "Daily Mail".

Señor: En la Conferencia de La Haya, míster Churchill, con toda razón, propuso que los países que forman parte de la Península Ibérica y los escandinavos e italiano se unieran a las otras 16 naciones europeas.

Es evidente que a menos que los Estados Unidos obtengan una base con una barrera natural fuerte tras la cual nuestras fuerzas puedan ganar tiempo suficiente para agruparse, la tarea de salvar a Europa en caso de invasión, podría resultar imposible. El único país capaz de proporcionarnos semejante base es España.

Míster Churchill propone la entrada de Rusia en una asociación semejante a la de los países del "Benelux", y aun añade que sin Rusia no puede confiar ni hacer mucho progreso.

En otras palabras, quiere invitar a las naciones del "Benelux" para liberar dos tercios de Europa, que se encuentran sujetos por la tenaza de hierro de Stalin, y liberar Europa precisamente con la ayuda de la fuerza cuyo único deseo es reducir el Continente a la esclavitud.

Si míster Churchill desea realmente hacer algo útil, tiene razón en invitar a España. Pero ninguna razón que desea es organizar una especie de batalla de flores, como en Niza, en la capital de Holanda? Suyo W. Middleton. — Ruiz Hoyo, Madrid".

AUSTRIA depura SU POLICIA

Bevin rechaza discusiones bilaterales con Rusia

VIENA, 26.—Se declara oficialmente que ha sido eliminada toda influencia comunista en las fuerzas policíacas de la capital. (Efe.)

INGLATERRA NO CONVERSARA SOLA CON RUSIA

LONDRES, 26. — Bevin ha rechazado en los Comunes la sugestión de celebrar discusiones bilaterales con Rusia sobre política exterior.—Efe.

PARA EVITAR EL DESMANTELAMIENTO

FRANCFORT, 26. — El Consejo económico de la Bizona afirma en una resolución que el plan aliado de desmantelamiento industrial alemán es una rémora para la recuperación económica de Europa.—(Efe.)

UN BANCO RUSO EN BERLIN

BERLIN, 26.—En la zona soviética de Alemania funcionará desde el primero de junio un Banco central controlado por los rusos. (Efe.)

REUNION DEL GOBIERNO ITALIANO

ROMA, 26. — De Gasperi ha celebrado su primer Consejo con el nuevo Gabinete, estudiándose en primer lugar la cuestión para activar la aplicación del plan Marshall en Italia. (Efe.)

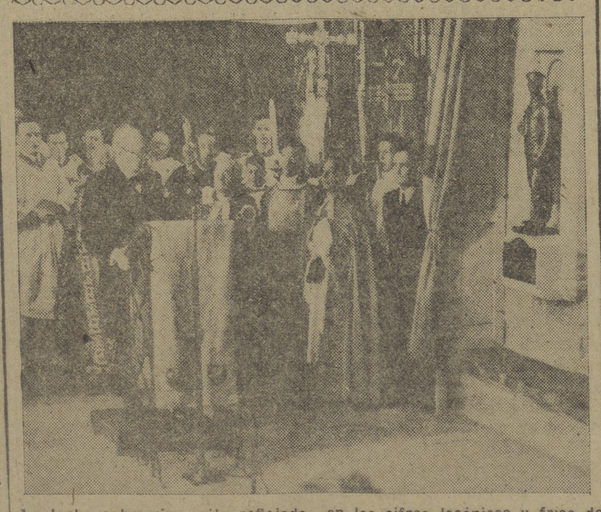

La lucha submarina sólo reflejada en las cifras lacónicas y frías de los partes de guerra, fué decisiva en la última contienda mundial. En Inglaterra así se reconoce. Mr. Churchill descubre un monumento alegórico perpetuando el recuerdo de los submarinistas caídos en las guerras del 14 y del 1939. — (Foto KEYSTONE).

LOS ABADES BENEDICTINOS VISITAN A S. E. EL JEFE DEL ESTADO

El Caudillo, caballero de la Orden del Santo Sepulcro

El Caudillo recibió ayer a los abades benedictinos presididos por el primado de la Orden, P. Bernardo Koling, quien dijo que en ningún lugar del mundo la semana benedictina se hubiese podido celebrar con tanto esplendor como en España. "Habéis querido—agregó—que el Estado español, de manera expresa, decidida y fervorosa, patrocinase la conmemoración de esta fecha catorce veces centenaria, que es clave para el orbe católico, donde así, una vez más, ante el mundo testimonio de los principios cristianos que España ha defendido a lo largo de su historia".

El Jefe del Estado dijo que constituía para él una satisfacción poder saludar a los abades de la Orden benedictina, unida a nuestra nación por tantos lazos de cariño, afecto y gratitud. España sabe cuánto debe a la Orden, pues no en vano en los Monasterios benedictinos se concentró la cultura durante tantos siglos.

EL CAUDILLO, CABALLERO DE LA ORDEN DEL SANTO SEPULCRO

Su Excelencia el Jefe del Estado recibió más tarde a una comisión del Capítulo español de la Orden Militar del Santo Sepulcro de Jerusalén, presidida por el marqués de Casa-López, quien leyó unas cuartillas, en nombre de la lugartenencia de Aragón, Cataluña y Baleares y de la de Castilla, y suplicó a S. E. se dignase aceptar el título de caballero del Santo Sepulcro en su más alta categoría de Gran Cruz, lo que significaría un alto honor para la antiquísima milicia.

El Caudillo contestó agradeciendo esta prueba de afecto, aceptando complacido el nombramiento de caballero de la Orden.

COMISION DEL SEGURO PRIVADO, ANTE EL GENERALISIMO

Por último, S. E. el Jefe del Estado recibió en audiencia a una comisión del Seguro Privado Español.

El director de Seguros leyó unas cuartillas expresando la leal e inquebrantable adhesión del Seguro Privado Español a S. E. el Generalísimo. Señaló, como prueba elocuente de la importancia adquirida por el Seguro, el que, en el orden económico, la cifra recaudatoria de primas de seguros y reaseguros, de 350 millones de pesetas en el año 1939, ha pasado a los 2.100 millones en 1947. Terminó ofreciendo a S. E. la primera Medalla de Oro del Mérito en el Seguro.

El Caudillo agradeció la atención tenida de ofrecerle esta medalla, símbolo de la cooperación española y de la previsión más exacta, felicitando al director de Seguros por la gran obra realizada.

El Dr. FLEMING ha llegado a Barcelona

Parece que visitará Burgos

BARCELONA, 26. — El ilustre profesor y hombre de ciencia doctor sir Alexander Fleming, descubridor de la penicilina, llegó al aeropuerto transoceánico del Prat de Llobregat a las 11'35 de la mañana, en el avión correo de Ginebra. El motivo de su viaje es visitar las más importantes capitales españolas, entre ellas Barcelona, Madrid y Sevilla, por lo que permanecerá en nuestra Patria varias semanas.

Durante su estancia en Barcelona, el doctor Fleming pronunciará varias conferencias. El sábado próximo inaugurará el pabellón de investigaciones, en el recinto del Hospital Municipal de Infecciones. (Cifra.)

DECLARACIONES

BARCELONA, 26. — El profesor Fleming ha manifestado a los periodistas que es la primera vez que visita España, y que como quiera que los servicios de Policía y Aduana se han realizado con extraordinaria rapidez, el profesor Fleming dió las gracias e hizo alusión a la proverbial cortesía española.

Preguntado por los reporteros si consideraba la penicilina más interesante que la lisocina, declaró que, a su juicio, la lisocina es más interesante, pero que tiene más importancia la penicilina. Agregó que ha realizado, durante la guerra, varios trabajos sobre antisépticos, que es lo más útil para la ciencia médica.

—¿Se puede pasar de moda la penicilina?—le preguntaron los periodistas.

—Cuando se descubra algo mejor; es difícil, pero no imposible, respondió el doctor Fleming.

—¿Se ha obtenido la penicilina sintética?

—Sí. Ya en 1944 fué obtenida, pero resulta cara.

La última pregunta de los periodistas, un poco audaz, ha sido la de si había ganado mucho dinero.

El doctor Fleming respondió: "Yo, no; los demás, no sé". (Cifra).

N. de la R.—Anoche, a última hora, se nos ha asegurado que el doctor Fleming visitará varias poblaciones castellanas, entre ellas Burgos. El doctor Fleming, cuya visita a nuestra ciudad no es totalmente segura, tiene reservadas habitaciones en Burgos.

La traza grotesca y popular de los gigantones, ha puesto en nuestras calles un sello de vísperas en el día de ayer. En el cuadro urbano se marca el grupo de figuras con todo su colorido y alegría. Es para todos un motivo de sana curiosidad, pero... ¡hay que ver el interés con que captaban el ambiente dos extranjeros ayer por la mañana! — (Foto VILLAFRANCA).

SE RESUELVE LA CRISIS MINISTERIAL FINESA

HELSINKI, 26. — Se ha resuelto la crisis gubernamental nombrando ministro sin cartera a Hertta Kusinan, el más destacado comunista del país.

Kilpi asumirá definitivamente el Ministerio del Interior, aunque los comunistas no demuestran un entusiasmo demasiado grande por su elección, ya que le consideran un hombre "débil".

Algunos obreros portuarios se han reintegrado a sus labores. (Efe.)

EL PROBLEMA FERROVIARIO EN NORTEAMERICA

WASHINGTON, 26. — En nombre de 21 Sindicatos ferroviarios se ha pedido al Gobierno la nacionalización de los ferrocarriles. Se acusa al Gobierno de "rompe-huelgas" en el reciente amago de paro por parte de 150.000 empleados.

ARIAS SIGUE EN CABEZA

PANAMA, 26. — Arias lleva ventaja a Díaz Arosemena en las elecciones presidenciales. El primero cuenta con 690.405 votos, y el segundo, con 660.391. Faltan por escrutar 54 colegios. El sábado próximo habrá terminado el recuento.

INUNDACIONES

CIUDAD TRUJILLO, 26. — Se teme por la suerte de unos 600 habitantes del Sur del país a causa de las inundaciones producidas por las lluvias torrenciales, que no han cesado desde el domingo. (Efe).

Una española, premio internacional de música

Sacha Guitry, raptado por los «maquis»

LA HAYA, 26. — María de los Angeles Morales, española, ha ganado el primer premio de canto, con dos mil florines de premio, en el concurso internacional de música celebrado en Scheveningen.-Efe.

SACHA GUITRY, MALTRATADO

LYON, 26. — Elementos incontrolados del antiguo "maquis", han raptado a Sacha Guitry, al que después de maltratar han obligado a arrodillarse ante un monumento de la "resistencia". Varios fotógrafos obtuvieron varias placas del hecho. (Efe.)

En octubre, elecciones de concejales en Francia

PARIS, 26. — El Gobierno francés ha acordado que en octubre sean elegidos la mitad de los concejales del país. Los socialistas de la "tercera fuerza" se oponen, por considerar que estas elecciones tal vez refuercen la posición de De Gaulle.—

SGCB2021

CRONICA de la CIUDAD

ESPOLON — DIA DE AMOR Y DE JUBILO

Hoy es día de jubilo. Voltéo de campanas y por las calles el espectáculo siempre viejo y siempre nuevo de danzantes y gigantones. Día de jubilo este jueves de la trilogía áurea del año, en que el Señor sale a la calle para acoger la pleitesía de todo un pueblo que le adora.

El folklore español es rico en todas las manifestaciones populares, y sabe acompañar a las religiosas con esa nota de sabor profano que encaja perfectamente dentro de la más genuina comprensión hispánica. Burgos también tiene un riquísimo folklore sobre el tema. Leyendo el libro de Anselmo Salvá "El día del Señor en Burgos", aprenderemos mucho sobre el particular. El libro entretiene, con su estilo sencillo y claro; nos habla del ambiente ciudadano ante la festividad del Corpus, allá por los años finales del siglo pasado. Es un cuadro abigarrado de emoción --de infantil emoción-- y de nato provincianismo, donde menudean los detalles y se nos dá una visión certera de cómo sucedieron las cosas. Hoy, la ciudad se ha duplicado, pero no por eso deja que ese aliento tradicional recorra sus amplias avenidas y sus bellas plazuelas. Ayer salieron los gigantones y los danzantes y, como hace un año y hace varios, la chiquirria siguió tras de ellos, al compás agridulce de la gaita y del sonsonete del tamboril. Y los simpáticos personajes burgaleses, abriendo la marcha: los gigantillos; él, con su parda capa de astudillo, su sombrero de ala ancha y su vara de fresno; ella, con su sonrisa eterna, su falda ampulosa y ese movimiento de caderas; después, las figuras hieráticas y flemáticas de los restantes personajes, y, cerrando la marcha, los danzantes con sus danzas de espadas, de palos y de arcos, a las órdenes de los tetines --sucesores de los capidiablos-- con sus trajes de colorines extraños. Esta fue la nota de ayer y la de hoy. Una diversión sencilla, elemental, pero genuinamente burgalesa y que nos llena de orgullo, porque define una forma de nuestra manera de ser.

Y luego la procesión, esa manifestación gigantesca de fervor y de entusiasmo. Esa riada de fieles que avanza entre la guardia militar de firmes soldados y una muchedumbre abigarrada que espera el paso del Señor, para caer de hinojos y musitar una oración sentida. Espectáculo grande este de la fe en el templo al aire libre. Un templo cuya techumbre es el cielo, donde el sol (¿reinará el astro rey en la mañana de hoy?) se rompe en destellos al chocar contra las aristas duras de las casas. ¡Día del Señor! ¡Día de jubilo para los corazones! ¡Día de entusiasmo para las almas puras y creyentes! Alegría en el alma y alegría en el corazón. La única fórmula para encontrar esa terrena felicidad que todo mortal ansia.

Burgos al día

Mal, rematadamente mal, se presentó, climatológicamente considerada, la víspera del Corpus. Y Dios quiera que la cosa no siga igual en plena fiesta. Durante el miércoles vino a ser nota destacadísima, en primer término, la llegada de los esforzados participantes en el II Gran Premio Ciclista de "Marca", y con ellos, cuantos coadyuvan en tan magna demostración deportiva. Luego, y continuando con el apartado viajero, registramos la llegada de otras ilustres personalidades, que asistirán a los actos del XIV centenario de San Benito, en Santo Domingo de Silos. La marcha del señor ministro del Ejército también fué captada por el reportero, como el paso de dos ilustres damas argentinas, que actualmente visitan España.

Los danzantes y gigantones hicieron las delicias de los burgaleses en su tránsito anunciador de la grandiosa festividad eucarística. Otras cosillas que así mismo causaron gran efecto, lo fué el estreno cinematográfico del Coliseo Castilla, las resultantes de la sesión municipal y las otras informaciones de deportes, que en lugar correspondiente ampliamos.

Las taquillas de la plaza de toros fueron abiertas, y el público... se quedó mirando hacia el cielo. No obstante, suponemos que, a la postre, se decidirá y acudirá a presenciar el atrayente festejo anunciado. Por lo menos los campesinos burgaleses, por agradecimiento, deberían concurrir en masa, pues no hay fiesta taurina que no anuncie el admirado "Lladito" a la que no acompañe la lluvia.

Las consabidas notas oficiales y la sección de sucesos, completaron ésta.

J. M.

Gobierno Civil

DESPACHO DE CARNE

Cartillas que se despacharán el viernes, día 28: Del núm. 42.001 al 69.500, a razón de 150 gramos por persona y contra corte del cupón número 37.

Cartillas que se despacharán el sábado, día 29: Del número 1 al 21.000, a razón de 150 gramos por persona, y contra corte del cupón número 38.

Asimismo, y para la venta libre sin cartilla, se pondrá en las carnicerías destinadas al efecto la cantidad de 1.800 kilos.

Jefatura Provincial del Movimiento

VISITAS

El jefe provincial del Movimiento recibió en el día de ayer las siguientes:

Camarada Restituto García, jefe local del Movimiento de Padilla de Arriba; señores alcalde, secretario y una comisión del Ayuntamiento de Salas de Bureba; don Carlos Quintana, alcalde del excelentísimo Ayuntamiento de Burgos; don Angel Bárcena, alcalde de Padrones de Bureba; don Luis Pérez Miñón; señores alcalde y jefe de la Hermandad de Cebrecos; camarada delegado provincial del Frente de Juventudes y varios delegados locales; camarada Marino Linares, alcalde de Briviesca; don Carlos Arangüena; don Luis de la Cuesta; don Pedro Andueza; don Laureano Angulo, delegado Pro-Presos; camarada Francisco Martínez, administrador de "Auxilio Social"; doña Julita Martínez; don Jaime Basco, secretario del Sindicato de Hostelería; reverenda superiora del Colegio de la Vera Cruz; don Flaviano Rico; reverendo padre Eleuterio Sáenz de Buruaga, monje de Silos.

DESPACHO

Comisario de Policía, señor Calvo; señor inspector de la J. U. C. A.; don Alfredo Delgado, jefe del Servicio de Ganadería; camarada Emilio Antón, delegado provincial accidental de Sindicatos.

Casa de Socorro

ASISTENCIAS

En este centro benéfico se han practicado, entre otras, las siguientes:

Manuel Giménez, de 25 años, gitano, de Palencia, de gripe. Pasó al Hospital Provincial.

SERVICIO DE GUARDIA

Médico, don José Gutiérrez, y practicante, don Iyón Argáiz.

Registro Civil

NACIMIENTOS

María Rosa Orcajo Alonso de la Fuente. María del Carmen Sánchez Melero. María Victoria Ortega Martínez. Francisca Moreno Pardo.

DEFUNCIONES

Victoria Padilla Díaz, de 35 años, de Covanera. Emilio Arroyo Reyes, de 25 años, de Gumiel del Mercado. Felipa Romo Mariscal, de 68 años, de Villamiel. Antonio Orbañanas Gardival, de 6 meses, de Miranda.

Farmacias de guardia

Señor Martín Ortega, plaza de Prim, 8; señorita González Iglesias, Avenida del Generalísimo, 5, y señorita Pérez García, Molinillo, A.

Estancos de guardia

Plaza de Prim, Vitoria, Vadillos, San Lorenzo, plaza del Duque de la Victoria, Merced, Santa Dorotea y San Pablo.

Cupón Pro-Ciegos

En el sorteo celebrado ayer resultó premiado con 25 pesetas el número 027, y con 2'50, todos los terminados en 27.

EL COLOSO DE BOSTON

Un ESTRENO que presentará su SALA PREFERIDA

PRECIOS DE LOS CEREALES PARA JUNIO

Esta Jefatura le hace saber que, aprobados por el Ilmo. señor delegado nacional del S. N. T., regirán para el mes de junio los siguientes precios para los cupos que se indican:

Harina de trigo, cupo canje, al 88 por ciento, 116'47 pesetas Qm.; harina de trigo, cupo panadero, al 88 por ciento, 240'34 pesetas Qm.; harina de centeno, cupo panadero, al 80 por ciento, 230'37 pesetas Qm.; harina de cebada caballar, cupo forzoso, al 60 por ciento, 125'25 pesetas Qm.; harina de cebada ladilla, cupo forzoso, al 60 por ciento, 131'91 pesetas Qm.; harina de maíz, al 60 por ciento, 247'33 pesetas Qm.

Estos precios se entienden para la harina puesta en fábrica y sin envase.

El rendimiento del 88 por ciento es: 88 por ciento de harina, 10 por ciento de salvado y uno y medio a 2 por ciento de restos aprovechables de limpia (triguillo, neguilla, alberjana y semillas redondas).

El rendimiento del 80 por ciento es: 80 por ciento de harina, 18 por ciento de salvado y uno y medio a 2 por ciento de restos aprovechables de limpia.

El rendimiento del 60 por ciento es: 60 por ciento de harina, 35 por ciento de salvado y 5 por ciento de restos aprovechables de limpia.

El rendimiento del 60 por ciento de maíz es: 60 por ciento de harina, 20 por ciento de sémola, 15 por ciento de salvado y 5 por ciento de restos aprovechables de limpia.

El valor de los subproductos es:

El precio procedente del 88 por ciento de rendimiento es: Salvado, 59 pesetas Qm., y restos de limpia, el de 49 pesetas Qm.

Salvado procedente del 80 por ciento de rendimiento, es el de 69 pesetas Qm.; restos de limpia, el de 49 pesetas Qm.

Salvado procedente del 60 por ciento de cebada, es el de 74 pesetas Qm., y restos de limpia, el de 49 pesetas Qm.

Salvado procedente del 60 por ciento de rendimiento de maíz, es el de 59 pesetas Qm., y restos de limpia, el de 49 pesetas Qm.

SALA DE FIESTAS

De 1 a 2, VERMUT-BAILE

7'30 a 10, GRAN BAILE

Tarde y noche, CONCIERTO Y ATRACCIONES

NOTA.--En el concierto de la noche intervendrán destacados intérpretes de NIDO DE ARTE.

Cine al productor

El sábado, día 29 de mayo, a las 10'45 de la noche, tendrá lugar en la sala del Popular Cinema una extraordinaria sesión de cinematógrafo, dedicada por "Educación y Descanso" a sus afiliados.

La recogida de invitaciones puede hacerse, a partir de la publicación de esta nota, en el Hogar del Productor, previa presentación del carnet de la Obra.

EL COLOSO DE BOSTON

Es una película que el próximo domingo, día 30, ESTRENA Cine CORDON

Delegación Provincial de Abastecimientos

FIJACION DE PRECIOS PARA "CHORIZO EN MANTECA"

Autorizada la venta del producto "chorizo en manteca" en la proporción máxima a emplear de manteca el 40 por ciento de su peso, la Comisaría General de Abastecimientos y Transportes ha fijado para el citado producto los siguientes precios:

Chorizo mezcla. — Precio en fábrica, sin envase, 28'72 pesetas kilogramo neto; precio en fábrica, con envase, U. y C. y canon veterinario, 30'65 pesetas kilogramo neto; al detall, incluídos toda clase de gastos y beneficios, 34'86 pesetas kilogramo neto; precio al público, incluídos toda clase de gastos y beneficios, 41'35 pesetas kilogramo neto.

Chorizo puro. — Precio en fábrica, sin envase, 42'22 pesetas kilogramo neto; precio en fábrica, con envase, U. y C. y canon veterinario, 44'83 pesetas kilogramo neto; al detall, incluídos toda clase de gastos y beneficios, 51'24 pesetas kilogramo neto; precio al público, incluídos toda clase de gastos y beneficios, 62'80 pesetas kilogramo neto.

DE INTERES PARA LOS INDUSTRIALES DETALLISTAS DEL RAMO DE ULTRAMARINOS

Los industriales citados deberán personarse en estas oficinas, Sección de Estadística y Racionamiento, a fin de recoger las colecciones de cupones del segundo semestre del año en curso y recibir instrucciones sobre la entrega de las mismas a los clientes, durante los días y horas que a continuación se indican:

Economatos no preferentes y establecimientos de ultramarinos números 1 al 60, el sábado, día 29, y horas de nueve a dos.

Establecimientos de ultramarinos números 61 al final y colectividades, el lunes, día 31, y horas de nueve a dos.

DE INTERES PARA LOS RESERVISTAS DE PRODUCTOS ALIMENTICIOS

El artículo 20 de la Circular 659 de la Comisaría General, reguladora de los derechos de reserva de productos alimenticios para transformaciones industrial y consumo de boca, establece como norma preceptiva la solicitud de la Jefatura Agronómica de la provincia en donde estén situadas las tierras, por parte de los cultivadores directos e industriales o entidades beneficiarias, que se realice una visita a las tierras objeto de los derechos de reserva, a fin de que se informe sobre los requisitos que se indican en la norma cuarta, párrafo tercero de la Circular de la Dirección General de Agricultura, de fecha 20-12-47, publicada en el "Boletín Oficial del Estado" de 6 de enero del año actual.

Con la citada Circular de la Dirección General de Agricultura se publicaron en el "Boletín Oficial del Estado" número 6 dos anexos o modelos de certificados agronómicos, a cuyo formato necesariamente tendrán que sujetarse las Jefaturas Agronómicas en la expedición de las mismas.

Teniendo en cuenta el gran retraso con que han sido remitidas a la superioridad y la imposibilidad de proceder a su resolución antes de que se inicien las labores de recolección de los productos objeto de reserva, con esta fecha, y en cumplimiento de órdenes superiores, se comunica a la Jefatura Agronómica de esta provincia, no exija para la expedición del certificado de referencia la presentación del oficio de concesión de los derechos de reserva aludido anteriormente.

INSECTICIDA ORION D.D.T. EXTERMINA LOS INSECTOS DEL HOGAR

La madre de Domingo del Pino regresa a Santa Olalla

La madre de la víctima del suceso de "La Canal", doña María Rodríguez, ha visitado nuestra Redacción, expresando su agradecimiento por las atenciones que ha recibido de diversas personas de esta ciudad en la infortunada circunstancia en que se encuentra. Además, y al despedirse, nos ha manifestado que por parte del juez de Instrucción, señor Díaz Canseco, se han activado las diligencias correspondientes para que le fuera entregado el equipaje y dinero que poseía su hija, con el fin de no demorar su regreso a Santa Olalla.

Irma Vila vendrá a Burgos

Para dentro de breves días se espera la llegada a Burgos de la conocida cantante mejicana Irma Vila, la que contratada por la empresa de uno de nuestros principales teatros actuará ante el público burgalés.

La noticia, con toda seguridad, será acogida con la satisfacción y el entusiasmo que es de suponer y de una manera especial por los innumerables amantes a la canción azteca.

SESION DE LA COMISION MUNICIPAL PERMANENTE

Concurso literario sobre la historia de los jardines de Burgos

Entrega de un valioso libro

Bajo la presidencia del señor Quintana, y con asistencia de los señores López Monis, López Arroyo y Rojas, se abre la sesión a las siete y diez.

Se aprueba el acta de la celebrada el día 19 de los corrientes y se aprueba la proposición de la Alcaldía sobre la inclusión en el Registro Público de Solares la finca número 7 de la calle Burgense.

Se acuerda incluir en el Padrón de habitantes a don Angel Martínez Martínez y dar de baja en el mismo a don José Hoz.

Se acuerda abonar los gastos del material y mobiliario necesario para las escuelas de la barriada "Juan Yagüe", importando 32.000 pesetas.

Se conceden 250 pesetas en concepto de subvención al Sexto Congreso Nacional de Titulares Mercantiles, que se celebrará en Barcelona, y 1.000 pesetas a la Asociación del Fomento del Turismo de esta ciudad, para el año actual.

Se declara desierto el concurso anunciado para conceder el premio de 3.000 pesetas creado por el Ayuntamiento, al investigador que presentara el mejor trabajo sobre asuntos o problemas de la ciudad, y anunciar uno nuevo, a desarrollar para el presente año, sobre el lema "Historia de los jardines de Burgos", cuyo plazo de presentación de trabajos expirará el 15 de noviembre próximo.

Se conceden varios permisos de construcción.

Se conceden en propiedad diferentes enterramientos en el cementerio de San José.

Se acuerda que el ingeniero municipal redacte un proyecto de poste derivador de corriente eléctrica de alta tensión y enlace al cable subterráneo en el depósito elevador de agua de la Quinta, y otro de ampliación y reforma del alumbrado del paseo del Espolón.

Se acuerda ampliar el alumbrado público del camino de Mirabueno y el pago total del flúido por el Ayuntamiento.

FUERA DE CONVOCATORIA

AGRADECIMIENTO

Se anuncia que el Orfeón Burgalés ha acordado hacer constar en acta, según lo expresa en atento oficio, la visita realizada a esta entidad por el alcalde, señor Quintana, verificada el día 11 del actual.

El ministro de Marina, almirante Regalado, expresa su gratitud al Ayuntamiento por haberle nombrado concejal honorario de la Corporación.

LAS FESTIVIDADES DEL CORPUS Y CORPILLOS

El vicario general del Arzobispado, monseñor Rodero Reca, invita al Ayuntamiento a que asista a la solemne procesión del Corpus, que saldrá de la Catedral a las once de la mañana, y el Real Patronato del Monasterio de las Huelgas, igualmente invita a la solemne fiesta religiosa y a la procesión del Corpillos. Actos a los que se asistirá, según lo acordado.

ENTREGA DE UN VALIOSO LIBRO

Por la Comisión Provincial de Monumentos ha sido entregado al Ayuntamiento, con destino al Hospital de San Juan, en nombre del marqués de Monistrol, el libro de la "Vida de los diez príncipes de la Medicina y su origen", escrito por fray Esteban de la Villa, monje de San Benito, de este Monasterio de San Juan, de Burgos, y administrador de su botica, editado en esta ciudad el año 1647, e impreso por Pedro Gómez de Valdivielso.

Se acuerda expresar el agradecimiento de la Corporación al marqués de Monistrol, por la entrega de tan valioso volumen, que irá a engrosar a la biblioteca del Hospital de San Juan.

RECURSO DESESTIMADO

Por el Ministerio de la Gobernación se desestima el recurso interpuesto por don José Daniel Santamaría, en representación de los inquilinos de la finca número 33 de la calle de San Cosme, contra el acuerdo de la Comisión Municipal Permanente de 28 de enero último, declarando incluida jurídicamente en otras del mismo propietario en el registro de solares de edificar, declarando dicho acuerdo firme.

Y no habiendo más asuntos de que tratar, se levantó la sesión.

LA FIESTA DEL CORPILLOS EN EL Monasterio de las Huelgas

Mañana, viernes, conocido en Burgos por la "fiesta del Corpillos", se celebrará en el barrio de Huelgas, una fiesta cívico-militar-religiosa, que desde tiempo inmemorial viene verificándose.

A las once tendrá lugar una misa solemne en el templo del Monasterio de las Huelgas, a la que asistirán las autoridades civiles, militares y eclesiásticas.

Terminada ésta, se organizará la procesión que recorrerá las calles del barrio, en la que llevará el histórico pendón de la batalla de las Navas de Tolosa, la primera autoridad militar de la Región, don Juan Yagüe Blanco.

En el atrio del patio del Compás y a la entrada de la iglesia parroquial de San Antón, se establecerán altares, donde se cantarán motetes eucarísticos al paso del Santísimo.

La carrera estará cubierta por fuerzas militares.

Concurrirán el Ayuntamiento y la Diputación Provincial en corporación.

GRAN TEATRO

SABADO, 29 DE MAYO

XXX DIA DE GALA

Otro extraordinario estreno

UN TEMA PROFUNDAMENTE HUMANO Y SENTIMENTAL

Nuevo administrador del Círculo de la Unión

A mediodía de ayer, tomó posesión del cargo de administrador del Círculo de la Unión, el burgalés don Clemente Iglesias Sáiz, quien fué presentado al personal de la Sociedad por el presidente, señor Delgado Calvete, dando las gracias al saliente, señor Lacalle, por el celo e interés que ha demostrado durante el desempeño de su cargo.

El señor Iglesias, profesor de Idiomas y hombre inteligente y dinámico, por su reconocida personalidad no necesita elogios ni presentaciones, y es esto lo que nos hace limitarnos a expresarle nuestra más sincera felicitación por este cargo—ganado tras brillantes ejercicios—, desde donde seguirá fielmente su limpia trayectoria.

"Ayuda Juvenil", significa libros, escuelas, becas de estudio, orientación profesional, acercar la cultura a aquellas muchachas españolas que no pueden costearse sus estudios. No niegues tu colaboración en esa gran tarea social.

CONSULTORIO MEDICO

F. URRACA OCULISTA DEL HOSPITAL DE BARRANTES Y DE LA CRUZ ROJA LAIN CALVO, 18 TELEFONO 2176

L. Rodríguez Pascual Piel-Sífilis Especialista diplomado Jefe del Servicio del Hospital Militar Consulta de 1 a 2 y de 4 a 8. San Juan, 63, 2.º, dcha. Teléf. 2318

"Clínica San Antonino" Director: Dr. E. Renedo. Médico por oposición de la Beneficencia Municipal y de la Facultad de Medicina de Madrid VIAS URINARIAS-PROSTATA APARATO DIGESTIVO San Pedro Cardeña, 34. Teléfono 2405. CONSULTA PARTICULAR: CERVANTES, NUM. 22

E. Vigalondo Errasti GARGANTA, NARIZ Y OIDOS Vitoria, 15. — Teléfono 3197

El ministro del Ejército, A MADRID

Ayer tarde, después de comer, marchó a Madrid, tras de permanecer unos días entre nosotros, el Excmo. señor ministro del Ejército, don Fidel Dávila Arrondo. Al ilustre militar le acompañan sus hijos.

DOS ILUSTRES DAMAS ARGENTINAS, EN BURGOS

Han permanecido unas horas en nuestra ciudad, de tránsito para otras capitales, las ilustres damas argentinas señoras de Suárez Somonte, que actualmente visitan España. Las ilustres visitantes recorrieron nuestros principales monumentos históricos y artísticos y luego prosiguieron su viaje.

EL COLOSO DE BOSTON

LA HISTORIA DE UN GRAN CAMPEON

SERVICIO AEREO MADRID - BURGOS

Una nota de la Alcaldía

La Alcaldía nos ha facilitado una nota que confirma la noticia difundida a través de este periódico, días pasados. Dice así la nota:

"La Alcaldía, en sus últimos viajes a Madrid, ha realizado diversas gestiones con la Compañía Auxiliar de Navegación Aérea, S. A., respecto a la posibilidad de comenzar servicios aéreos que liguen Burgos con Madrid. Dicha Compañía ha indicado que está en condiciones de comenzarlos inmediatamente, con la intensidad que el volumen de tráfico aconseje. Sin embargo, a modo de experiencia se propone organizar un servicio bisemanal en ambas direcciones con aviones bimotores de ocho plazas, que emplearían 50 minutos en efectuar el recorrido. Las tarifas serían 230 pesetas más impuestos, seguros, etc. (aproximadamente 20 pesetas más).

Antes de adoptar una resolución definitiva, de acuerdo con el excelentísimo señor gobernador civil, presidente de la Diputación Provincial y presidentes de las Cámaras y otros organismos, se está tratando de saber si en los comienzos de la explotación, y a fin de hacer frente a los gastos de instalación, se podría contar con una garantía mínima de cuatro plazas en cada sentido, garantía que es de esperar no ha de comprometer en nada, pues ha de haber tráfico en exceso, pero que siempre ha de servir como base para decidir el comienzo de la nueva explotación.

Las autoridades superiores del Ministerio del Aire, con quienes ya se ha tenido un largo cambio de impresiones, han comunicado que están dispuestas a abrir Burgos al tráfico civil tan pronto como se solicite oficialmente o por intermedio del consejero delegado de la Sociedad, don Ultano Kindelán".

SE TRASPASAN dos amplios locales para toda clase de industria, sitos en Padre Flórez, 3 y 5 y Vadillos, 20 (frente Instituto de Higiene). Razón, Muebles Fernanda. Laín Calvo, 36

Cartelera

POPULAR CINEMA

HOY, en sesión continua de 4 a 10, PROGRAMA DOBLE

FLOR DE DURAZNO y SANGRE, SUDOR Y LAGRIMAS

CINE CORDON 5'15, 7'45 y 11

FLOR DE DURAZNO

NO NECESITA CALIFICATIVOS ES UNA SUPERPRODUCCION MAGNIFICA

HOY, INFANTIL a las 3'30 SANGRE, SUDOR Y LAGRIMAS

GRAN TEATRO

A las 5'15, 7'45 y 11 noche

¡La mejor película de JORGE NEGRETE!

Camino de Sacramento

¡JORGE NEGRETE en un doble papel interpretando a dos hermanos gemelos!

A las 3'30, SESION ESPECIAL CAMINO DE SACRAMENTO

AVENIDA A las 3'30, INFANTIL. 2.ª jornada EL OCASO DE LOS MOHICANOS

5'30, 7'45 y 11 noche, emocionante y espectacular ESTRENO

PERSECUCION

Misterio, persecuciones, incidentes en ambientes de grandes escenarios; luchas espectaculares y una original novela de amor. La interpretación cumbre de Robert NEWTON - Muriel PAVLOW - Guy MIDDLETON

COLISEO Hoy, a las 3'30, LA LUNA VALE UN MILLON | A las 5'30, 7'45 y 11, extraordinario estreno

ABEL SANCHEZ (LA HISTORIA DE UNA PASION)

Grandiosa superproducción, impresionante y dramática, que presenta el mayor verismo

Y

como complemento, ESTRENO del tercero y cuarto episodios de la mejor serie de extraordinarias aventuras e incesantes luchas

EL MISTERIO DE LA ISLA PERDIDA

REX Hoy, a las 12, LA LUNA VALE UN MILLON | A las 4 y 7'15, grandioso programa doble

JORGE NEGRETE en EL REBELDE, su mejor film, que atrae y emociona, y LA LUNA VALE UN MILLON, regocijante y humorada de MIGUEL LIGERO.

DEPORTES

II Gran Premio "MARCA"

Gual, vencedor de la etapa SANTANDER-BURGOS

Nuestra ciudad acogió con entusiasmo a los corredores

El interés con que se sigue desde nuestra ciudad la prueba del II Gran Premio "Marca" se ha exteriorizado en la mañana de ayer al concentrarse en la meta de llegada varios miles de espectadores que, con una disciplina deportiva digna de alabanza, han dado lugar a la felicitación de la Dirección de la carrera y demás miembros organizadores. Tiempo antes de la anunciada hora de llegada de los corredores, los alrededores de la plaza de toros se encontraban llenos de un público que, convenientemente situado, esperaba la presencia de los "ases" del ciclismo nacional que cubrían la difícil etapa Santander-Burgos.

Al filo de la 1'30 llegó el coche anunciador, que ofreció los primeros detalles de una etapa que se había desarrollado dentro del mayor interés y lucha. Los corredores habían partido de Santander a las 8'10 de la mañana, con tiempo lluvioso, y durante el trozo de carrera, desde el punto de partida hasta la coronación del Escudo, el agua y la niebla, acompañada de un fuerte viento de cara, fueron los compañeros de los corredores y acompañantes. Al pie de este puerto llega, en primer lugar, un pelotón formado por Gual, Emilio Rodríguez, Gelabert, Miró, Langarica, Poblet, Olmos, Bernardo Ruiz y Senén Mesa. Inician estos "ases" la subida del fuerte obstáculo a buen tren, salvando las dificultades que ofrece la intensa niebla, que impide la visión a distancia. El primero en llegar a la cúspide es Langarica, seguido, a tres largos de máquina, por Bernardo Ruiz y, a unos 40 metros, por Gelabert. En la bajada, Poblet, Gual y Claros tienen averías, pero los dos primeros logran, en un gran esfuerzo, alcanzar al pelotón de cabeza a 35 kilómetros de la meta.

Por Ubierna pasan en compacto pelotón Gual, Langarica, Gelabert, E. Rodríguez, Poblet y Bernardo Ruiz. En el repecho que hay en este pueblo se despega Gual, que logra distanciarse del pelotón y entrar en la meta destacado.

La llegada de este corredor es acogida con una enorme ovación. El capitán general, don Juan Yagüe, que se había desplazado al encuentro de los corredores, felicita en la meta al vencedor, que da la vuelta de honor después de haber recibido de manos de unas gentiles muchachas de la Sección Femenina un hermoso ramo de flores. La llegada de Gual se ha verificado a las 2 horas y dos minutos; es decir, con más de 20 minutos sobre el horario previsto.

A continuación llegan los demás corredores con ligeras diferencias, lo que demuestra la dureza de los últimos kilómetros y la dura lucha que ha habido por alcanzar la meta de llegada.

Como decimos, la meta organizada por el Club Ciclista Burgalés ha sido un alarde de organización, sin que haya habido necesidad de imponer un orden, que el público burgalés ha sabido guardar con gran espíritu deportivo.

La media horaria sacada por el vencedor ha sido de 28'575 kilómetros.

CLASIFICACION DE LA ETAPA

1, Gual, 5-52-45; 2, E. Rodríguez, 5-54-00; 3, Gelabert, 5-54-5; 4, Langarica, 5-54-45; 5, Poblet, igual tiempo; 6, Bernardo Ruiz, igual tiempo; 7, Senén Mesa, 5-54-50; 8, Olmos, 5-59-40; 9, Berrendero, 6-3-10; 10, Vidaurreta, 6-7-40; 11, Senén Blanco, mismo tiempo; 12, Juan Gil, mismo tiempo; 13, Lizarralde, 6-12-20; 14, José Pérez, mismo tiempo; 15, Claros; 16, Costa; 17, V. Ruiz; 18, Vallmitjana; hasta 24 clasificados.

CLASIFICACION GENERAL

1, Poblet, 37-28-30; 2, Langarica, 37-31-40; 3, B. Ruiz, 37-36-40; 4, Olmos, 37-42-25; 5, Gual, 37-54-30; 6, S. Mesa, 37-55-07; 7, Berrendero, 38-00-15; 8, E. Rodríguez, 38-6-41; 9, Claros, 38-27-9; 10, F. Vidaurreta, 38-30-17; 11, Víctor Ruiz, 38-41-00; 12, Costa, 38-42-02; 13, Gelabert, 38-44-41; 14, Miró, 38-51-25; 15, Lizarralde, 39-1-27; 16, Pérez, 39-6-10; 17, Vallmitjana, 39-13-26; 18, S. Blanco, 39-24-47; 19, Gimeno, 39-36-14; 20, Serra, 40-3-38; 21, Gil, 40-3-53; 22, Ferrándiz, 40-30-55; 23, Expósito, 40-40-40; 24, Ganzaraín, 40-42-54.

PREMIO DE LA MONTAÑA

1, Langarica, 12 puntos; 2, B. Ruiz, 7'33 íd.; 3, Poblet, 6'10 ídem; 4, E. Rodríguez, 6 ídem; 5, F. Vidaurreta, 3 íd.; 6, Gelabert, 1 íd.; 7, Mesa, 0'12 ídem.

—o—

Por la tarde, a las ocho, en el domicilio social del Club Ciclista, tuvo lugar una simpática fiesta en honor de los corredores y organizadores de este Gran Premio "Marca". Hizo el ofrecimiento del acto el presidente de la Sociedad burgalesa, y, a continuación, nos brindó una amena lección de ciclismo el director de la carrera y crítico de "Marca", don Manuel Sendán. Se ofreció después un vino de honor y se hicieron votos por la prosperidad del Club Ciclista Burgalés y el buen éxito de esta carrera.

—o—

Hoy, a las 10'30, saldrán del domicilio de nuestra sociedad ciclista los corredores participantes en este Gran Premio "Marca", para cubrir la última etapa del recorrido Burgos-Madrid. Iniciarán la etapa en marcha neutralizada hasta el "Frío Industrial", en la carretera de Madrid, y es posible que antes den una vuelta de honor por delante de Capitanía General, como testimonio de homenaje y afecto a nuestro querido capitán general, por su gran deportivismo e interés.

SEDANO

CASA VICAN, S. C.

Organizadora de la

I Y II VUELTA CICLISTA A BURGOS

saluda a los corredores y organizadores de

II GRAN PREMIO "MARCA"

TEATRO AVENIDA

SABADO, 11 NOCHE

EXTRAORDINARIA

FIESTA DEL ARTE

CON

GISELA. — Bailarina.
ENAO. — Gran caricato.
ESLA. — Vocalista.
CHICLANERO. — Flamenco.
SUBIRAS. — Lírico local.
ORELLANA. — Flamenco.
ZARATE. — Guitarrista local.
LUIS ORTIZ Y M. CORMENZA.— Dúo de jotas castellanas.
CARMINA HERNANDO. — A petición.

Y

ADOLFO ARANZANA. — El genial imitador de Negreta. Exito grandioso Fiesta anterior.
ARNALDO BODEGAS. — Intérprete canciones modernas. Triunfador "Fiesta del Aire", de Madrid.
LAS SANTURZANITAS. — Maravillosa pareja de baile, finalista de "Arte hacia la fama".

Y

CORO DE MOZAS Y MOZOS DE NOFUENTES. — Primera representación artística de la provincia.

Al micrófono:
J. M. MARTIN LIEBANA
ORQUESTA: M. QUESADA
Hoy comienza el despacho de localidades.

Partidos para hoy del torneo "Peña Murillo"

GRUPO A

Campo de La Plata:
A las 3'30, Yagüe-Jocista.
A las 5, E. Comercio-Gamonal.
A las 6'30, S. E. S. A.-Hospicio.

GRUPO B

Campo de La Plata:
A las 9'00, San Julián-San Cosme.
A las 10'30, Artillería-Peña Murillo.

Campo Gamonal:
A las 5, Centro Obrero-San Pedro.

Actividades deportivas de "Educación y Descanso"

El equipo de la S. E. S. A., a Briviesca

Hoy se desplazará a Briviesca el equipo de fútbol de la "Sociedad Española de Seda Artificial", donde se enfrentará con el equipo titular de dicha localidad.

CAMPEONATO LOCAL DE BALONCESTO DE EQUIPOS DE EMPRESA

El domingo próximo se jugará en la Ciudad Deportiva la cuarta jornada del campeonato local de baloncesto, organizado por la Obra Sindical "Educación y Descanso", para equipos de empresa.

Los conjuntos que contenderán en dicho día serán: "Textiles Campeador" contra "Textiles Renedo" y "P. Arámburu"-"Instituto Nacional de Previsión".

CAMPEONATO DE AJEDREZ POR EQUIPOS

Por la Federación Burgalesa de Ajedrez, nos ha sido comunicado el aplazamiento de los partidos de ajedrez que habían de celebrarse el día del Corpus Christi, los cuales tendrán lugar el próximo domingo.

Distribución de judías para la siembra

Se advierte a los agricultores de la provincia que precisen proveerse de judías para la siembra, que, disponiendo este S. N. del Trigo de las variedades "blanca" y "jaspeada", deberán solicitar las que consideren necesarias de esta Jefatura Provincial, mediante instancia reintegrada con póliza de 1'50 pesetas, en la que hagan constar la superficie de tierra que tienen preparada para el cultivo de dicha leguminosa.

Las solicitudes, debidamente informadas por el jefe de la Hermandad de Labradores correspondiente, y a las que deberá acompañarse la declaración modelo LS-2, serán presentadas en estas oficinas con anterioridad al próximo día 10 de junio, ya que transcurrido dicho plazo no se admitirá ninguna.

Delegación Administrativa de Enseñanza Primaria de Burgos

Se ruega a doña Simona Ríos Meana o a algún familiar suyo, comunique a esta Delegación su residencia actual, para comunicarle un asunto de gran interés para la misma.

AQUI Y ALLA

El acontecimiento deportivo de esta tarde

La fiesta de hoy —uno de los grandes jueves del año— estaba, en lo profano, vinculada a los toros; en Burgos y en otros muchos lugares de España. Por eso esta tarde habrá corrida, o novillada, en nuestra plaza.

Pero el título de este breve comentario no se refiere a la fiesta brava precisamente; y no es que vayamos a eliminar, sin discusión, al toreo, de las actividades deportivas. El tema, aunque claro, ha sido muy discutido; y en esta discusión no vamos a entrar ni a salir. Nos limitamos a decir que, al hablar de un acontecimiento deportivo, no hacemos alusión a las faenas que hoy realizarán —a buen seguro— sobre la arena de los Vadillos los fenómenos provinciales.

Nosotros nos referimos a algo que, a la misma hora aproximadamente, ocurrirá en Espinosa de los Monteros; porque hoy, a las cinco y media de la tarde, se inaugurará, en aquella villa, un campo de fútbol; un **CAMPO DE FUTBOL**, es mejor decirlo así: en mayúsculas.

Quizá, para muchos, la cuestión carezca de importancia; pero para nosotros, no. Sobre el césped —césped natural de la Montaña— no se jugará, en Espinosa, ningún encuentro de Liga ni de Copa; casi estamos seguros de ello. Pero sobre aquellos metros cuadrados unos muchachos, los mejores muchachos de allí, harán al aire libre un ejercicio sano; y se harán fuertes y podrán ser útiles a su Patria. Es esto —lo que el deporte, llámese como se llame su especialidad, lleva dentro— lo que hoy, y ayer, nos hace tal vez desorbitar el acontecimiento. Pero para nosotros, que queremos ver en el deporte puro una ayuda fundamental al futuro de España, el hecho es importantísimo; tan importante que no faltaremos a la cita del **TRUEBA C. de F.**

Como no faltará —y Dios sabe lo que por ello le admiramos— quien, en Burgos, hace la mejor labor en pro de su juventud y de su futuro.

Ya les contaremos, mañana, lo que ocurrirá, hoy, en Espinosa; sobre un rectángulo de verde césped enmarcado por una asistencia de categoría. No importa que el **TRUEBA** gane o pierda; o que pierda o gane el **BURGOS**; lo importante es que, en nuestra provincia, cunda el ejemplo de los "paisiegos" castellanos; que, a puro brazo, han sabido domeñar la naturaleza hacia el más puro sportivismo.

A uno le gustaría que, al igual que hoy, hubiera motivos mañana, y siempre, para aguantar las molestias de un desplazamiento; porque la labor sería eficaz.

Y a ella nos hemos entregado de corazón.

Ya lo saben ustedes, ¿verdad?

BENITIN

Plaza de Toros de Burgos

HOY, JUEVES, 27 DE MAYO

GRANDIOSA NOVILLADA

en la que se lidiarán

5 hermosos novillos, 5

de la acreditada ganadería de DON IGNACIO ENCINAS.

Uno para la rejoneadora

MARIMEN CIAMAR

y cuatro para los matadores

"CAÑITAS CHICO"

Y

"NELITA"

con sus correspondientes cuadrillas

PRECIOS REDUCIDOS PARA SEÑORAS

Miranda de Ebro

CINE. — El pasado viernes, en el teatro Cinema, se celebró un acto infantil organizado por la Caja Provincial de Ahorros de Burgos. Asistieron todos los niños de las escuelas nacionales de la localidad, con sus respectivos profesores.

Con el magnífico aparato cinematográfico portátil, propiedad de la Caja Municipal de Ahorros de Burgos, se proyectaron varios interesantes noticiarios didácticos, que fueron acogidos con satisfacción por todos los concurrentes.

FUTBOL. — Después de la meritoria victoria obtenida el pasado domingo por el Mirandés, a costa del Numancia de Soria, nuestros jugadores se preparan intensamente con vistas a la visita que el domingo realizará el Deportivo Alavés, en partido correspondiente al torneo de reclasificación.

La tradicional rivalidad entre vitorianos y mirandeses se ve aumentada en esta competición a causa de que "nos jugamos" nada menos que el descenso de Tercera División a la Regional.

Existe gran expectación por presenciar este encuentro y ni que decir tiene que los componentes del "once" de casa están dispuestos a darnos la satisfacción de una victoria que no deje lugar a dudas para la clasificación definitiva.

Las dudas surgen en relación a la alineación del equipo, lo que no depende precisamente de la voluntad de los jugadores y directiva, sino de otras cosas de las que en su momento hablaremos.

Sabemos que con el once vitoriano se desplazará un crecido número de aficionados, dispuestos a alentar a su equipo y ...a ganar.

Con tu donativo del 29 de junio, contribuirás a que una niña haga su cura de reposo en una estación preventorial de la Sección Femenina.

Pruebe Vd. el Richelet

C. S. 10.065

Pruébelo en los cambios de estación con el fin de prevenir la aparición de estas enfermedades:

+ECZEMA
+GRANOS
+HERPES
+VARICES
+ULCERAS
+REUMATISMO
+VERTIGOS
+CONGESTION

El Depurativo Richelet da excelentes resultados para librar la piel de enfermedades, reducir varices y úlceras, suprimir dolores reumáticos, moderar los amagos congestivos y aliviar la arterioesclerosis. También tiene el Depurativo Richelet la propiedad de estimular el hígado, merced a sus Sales Halógenas de Magnesio; a su acción se tonifican músculos y nervios y se produce un evidente aumento de las fuerzas y del bienestar.

Depurativo Richelet

68 bis INTEGRAL

LA MAQUINA wertheim rápida COSERA... Y Vd. SEÑORA CANTARA

AVANCE

CONCESIONARIO EXCLUSIVO PARA BURGOS Y PROVINCIA

JOSE Mª GIRIBET MAS

Av. GENERALISIMO, 11 TELEFONO 2692

Máquinas de imprenta

GUILLOTINA y MINERVA

de ocasión se venden. Razón periódico

ANUNCIOS OFICIALES

Subasta de tierras

Se celebrará en ARCOS DE LA LLANA, el día 6 de junio próximo, a las cuatro de la tarde, de 17 fincas, al precio mínimo de cincuenta mil pesetas.

Informes: En Burgos, Defensores de Oviedo, 11, tercero, y en la Secretaría del Ayuntamiento de Arcos.

Ayuntamiento de Burgos

Hasta las doce horas del día 7 del próximo mes de junio, se admitirán en el Negociado de Subastas de la Secretaría Municipal las proposiciones para optar al concurso para la instalación de alumbrado de la sala de sesiones y sala de jueces de la Casa Consistorial, mediante iluminación indirecta por tubos fluorescentes de luz blanca.

En la citada dependencia se hallan de manifiesto las condiciones y demás antecedentes del concurso, pudiendo ser examinados durante las horas de oficina de los días hábiles.

Burgos, 26 de mayo de 1948.

Licores y vinos generosos AGUARON

Aprenda DIBUJO LINEAL POR CORRESPONDENCIA

TITULO DE DELINEANTE

INSTITUTO MATKO — INFORMACION GRATUITA — MADRID — Apartado 12142

Sólo una juventud sana puede hacer una España sana. Y por esto labora el Frente de Juventudes.

PUBLICACIONES "REUS"

F. I. Pereira dos Santos: "Un Estado corporativo". "La Constitución social y política portuguesa", 35 pesetas. — **E. Pérez Botija:** "Las nuevas doctrinas sobre el Contrato de Trabajo", 3. — "Salarios", 36. "Contrato de trabajo y derecho público", 6. — **P. Pérez Díaz:** "El contrato de trabajo y la cuestión social", 6. — **J. Pérez Madrigal:** "Memorias de un converso". Tres tomos, 30.— **O. Pérez Solís:** "Macías Picavea", 15. — **Paúl Pio:** "Tratado elemental de legislación industrial". Tomo I, 50. — Dichos libros y todos los que usted necesite, puede adquirirlos, al contado o a plazos, en el **"INSTITUTO EDITORIAL REUS". Preciados, 23 y 6. Madrid.**

AYUNTAMIENTO DE SALDAÑA

SUBASTA

El día cuatro de junio próximo, y horas de las 18 y 18'30, se procederá a la subasta de dos lotes de chopos que quedaron desiertos el día diez de los corrientes y que están situados en terrenos consorciados por este Ayuntamiento con la Confederación Hidrográfica del Duero, bajo los tipos de licitación siguientes:

PRIMER LOTE, de 1.588 tasados en 29.332'03 pesetas.
SEGUNDO LOTE, de 1.216 tasados en 15.309'78 pesetas.

La subasta se celebrará por el sistema de pujas a la llana, debiendo depositarse previamente en la mesa, para tomar parte en la misma, el 10 por ciento a que asciende el tipo de licitación del lote que se subasta.—El alcalde, RODOLFO ALVAREZ.

AYUNTAMIENTO DE SALDAÑA

SUBASTA

El día cuatro de junio próximo, y horas de las 10'30, 11'00, 11'30, 12'00 y 12'30, se procederá a la subasta de cinco lotes de chopos propiedad de este Ayuntamiento, bajo los tipos de licitación siguientes:

PRIMER LOTE, 128 chopos tasados en 6.085'65 pesetas.
SEGUNDO LOTE, 139 chopos tasados en 5.497'41 pesetas.
TERCER LOTE, 146 chopos tasados en 7.555'12 pesetas.
CUARTO LOTE, 221 chopos tasados en 5.025'20 pesetas.
QUINTO LOTE, 171 chopos tasados en 8.763'45 pesetas.

La subasta se celebrará por el sistema de pujas a la llana, debiendo depositarse previamente en la mesa, para tomar parte en la misma, el 10 por ciento a que asciende el tipo de licitación del lote que se subasta.—El alcalde, RODOLFO ALVAREZ.

VIAJANTES, ATENCION

Casa Licores año 1850. Fábrica en Barcelona. Bodegas en Jerez. Vinos, licores y coñac. Embotellados y graneles. Reservista azúcar 1.500 hectáreas.

Necesitamos viajante en Burgos y provincias limítrofes. Trabajará siempre con representantes. Sueldo, dietas, comisión, kilométrico primera clase. Comisiones indirectas de ventas de representantes.

Absténganse a no ser del ramo. Escriban con detalle. Si lo desean, devolveremos correspondencia.

Dirigirse a:

PUBLICIDAD CAFRANGA.-Pl. José Antonio, 18.-BURGOS.

ANUNCIOS BREVES

TARIFA.—Las diez primeras palabras, 2'50 pesetas; cada palabra más, 0'25. Los anuncios con informes en esta Administración, una peseta más

SOLOCACIONES

NECESITASE experto tejero para trabajar a mano. Dirigirse, Suárez, Madrid, 11. Burgos.

VENTAS

INCUBADORA Castellana vende pollitos recién nacidos. Entrega inmediata. San Gil, 8. Burgos.

Estos anuncios se reciben, sin recargo alguno, en ALAS, Empresa anunciadora, S. A. Santander, 2, triplicado

VENDO dos trilladoras como nuevas, "Pardo", con elevador, sierras alavesas con motor C. L. gasolina, muy baratas, por no poder atender, o cambio coche o camión o casa que convenga. Serrería Saturnino Gutiérrez. Tarazona (Zaragoza).

TODO lo que desee a plazos en Sociedad Española Comercio y Crédito, S. A. Laín Calvo, 30-32. Teléfono 2814.

VARIOS

FABRICA de tubos de cemento. Industrias Puente Careaga. Santa Clara, 57, Burgos.

OPOSICIONES secretarios tercera categoría. 750 plazas. Edad, 23 años. Instancias hasta 20 junio. Condiciones, programa y preparación (incluso por correspondencia), a cargo funcionario del Cuerpo y abogado en "Academia Politécnica". Calle Santander (esquina San Juan). Burgos.

MAQUINAS punto, telares, máquinas forrar botones. Venta, reparación, agujas y accesorios de todas clases. Tricot-Madrid. Doctor Castelo, 32. Madrid.

CALZADO a plazos en Comercio y Crédito.

POLLITOS recién nacidos Leghorn, seleccionados. Granja San Benito. Aparicio y Ruiz, 12, bajo.

TELAS, trajes, ropas a plazos en Comercio y Crédito.

TABLEROS garantizados de impermeabilidad. Corrientes maderas Guinea, nogal, castaño, roble, caoba. Molduras madera y metálicas. Casa especializada en fabricación de tableros fantasía y toda clase de materiales para la ebanistería. Victorino Izquierdo. Loza, 2. Valladolid.

BICICLETAS a plazos en Comercio y Crédito.

FINCAS

VENDO una casa de campo con gallineros, establo, cochiquera, horno y tierras sembradas. Informarán, Villa Hortensia, Granja Avícola. Royuela de Río Franco (Burgos).

GABARDINAS a plazos en Comercio y Crédito.

Estos anuncios se reciben, sin recargo de ninguna clase, en Agencia de Publicidad "AVANCE", Carnicerías, 2. Burgos.

MUEBLES a plazos en Comercio y Crédito.

SGCB2021

EDICIONES PARA BURGOS Y SORIA

BURGOS: Santa Cruz, 22. - Ap. 137. - Teléf. 2158
SORIA: Puertas de Pro, 10. - Ap. 81. - Teléf. 390

LA VOZ DE CASTILLA

Precio de suscripción
Mensual . . . . . 10 ptas.
Trimestral . . . . 30 »
Semestral . . . . 60 »
Anual . . . . . 120 »

PULSO DEL MUNDO

CRONICAS Y REPORTAJES ESPECIALES PARA "LA VOZ DE CASTILLA"

BUENOS AIRES en Burgos

ACTUACION A CIELO LIMPIO EN LA PLATA

«El viaje de «Coros y Danzas» es lo más importante que hemos hecho en veinticinco años»

BUENOS AIRES, 26.—(Crónica de nuestro enviado especial Rafael García Serrano.)

...r un disculpable error de organización, en La Plata creyeron que las chicas de "Coros y Danzas" oirían misa en Buenos Aires, y en el "Monte Albertia" todo el mundo estaba convencido de que la misa sería en La Plata. Así se llegó a la capital de la provincia de Buenos Aires, y en el ajustado horario no quedaba un resquicio mínimo para la obligación dominical. "Pues sin la seguridad de oír misa, no hay bailes", decían las muchachas sin apearse de los cuatro autobuses, "porque sin misa va a salir todo mal". Y de este modo se fueron a ver al párroco de la Catedral, quien autorizó a un sacerdote a celebrar una tercera misa con el fin de que las españolas cumpliesen el precepto. Cumplido esto, se fueron hacia el estadio de "Gimnasia y Esgrima".

Si a la entrada de la ciudad les esperaba una escolta motorizada, otra de gauchos a caballo y otra popular, que iba desde la cola de "haigas" hasta el pelotón de "cross-crounty", en el estadio, además de una ornamentación hispano-argentina, el Gobierno en pleno de la provincia --presidido por el coronel Mercante, cuyos dos años de gestión se conmemoraban-- y veinticinco mil espectadores, aguardaba también una pintoresca banda femenina. La banda de la "alpargata", formada por obreras de una fábrica de alpargatas, muy a lo yanqui, con su tambor mayor y sus uniformes pèliculeros, en satén azul y faldita a medio muslo. Esta banda precedía a nuestras chicas en su entrada al estadio. Y en vanguardia, un tuteo fraternal, las dos banderas bicolores: la roja y gualda y la blanquiazul. (Al final dieron la vuelta al ruedo, por regiones, entre el clamor del estadio, reforzado por miles de pañuelos al viento.)

Sería inútil repetir otra vez la historia de todo el entusiasmo que las viejas danzas españolas despertaron en un público absolutamente argentino. Según cuentan las chicas, allí pudieron darse cuenta de la indisoluble comunidad que forman la Argentina y España. Es a la hora del prado y del tamboril cuando los pueblos se reconocen o se devuelven las cartas; y en la pradería deportiva celebraron la muñeira y el fandango, la gentil sardana y la jota brava, el "quita y pon" cacereño y el baquico frenesí de la Rioja, los ritmos asturianos y la fragancia majestuosa de las sevillanas. Se encontraban los argentinos en aquellos bailes, y el vestido y el paso de las canarias eran como la antigua profecía de las Américas.

Basta con una sencilla operación aritmética; y digo sencilla por pura inercia, porque, ¿quién sostiene con la cabeza alta que el multiplicar es tan simple? Basta con una sencilla operación aritmética para saber hasta dónde llegó el entusiasmo. Multipliquen ustedes la intensidad y la duración de las ovaciones del primer día en La Plata por veinticinco mil espectadores, por el sol y la luz, por el frío aire libre, y tendrán un estupendo resultado. Para mí --cansado ya de cazar expresiones que reflejen la impresionante verdad de este éxito-- resulta cómodo decirlo así. Entre actuar en un teatro, donde nos encontramos con un hermoso letrero en el escenario --resto de algún acto oficial-- que decía: "Servimos a la cultura, procedamos en consecuencia", y actuar bajo el cielo limpio de una mañana, la diferencia es grande. Entre actuar en un teatro --alegre, sí, y familiar, porque tenía el gesto de una remozada sala isabelina--, en cuyos pasillos estaba instalada una especie de exposición de trucos, decorados, y guardarropía, la diferencia es grande. La que va de la verdad a la mentira. (Había utillaje de "Aida" y de "Carmen" --unos trabucos que probaron para la pantomima las chicas sevillanas que bailan "La maja y el torero"--, de óperas sobre tema indígena, y de una de esas óperas, yo no entiendo ni media palabra de esto, en la que salen siempre un rey medieval bastante gordo y una princesa también entrada en carnes. En el sillón real se sentó una rubita de Lérida; a su derecha estaba, tieso como un huso, un caballero español del siglo XVI; a sus pies, en carne y hueso, sentado en la primera grada del estadio, uno de los músicos catalanes, y en torno a ellos --el juglar y la dama y olé-- la policromía inverosímil de once trajes regionales distintos.)

Fué un buen domingo. Sigamos con la Aritmética, que siempre da buen resultado, aunque otra cosa creyese uno a la hora del bachillerato. Veinticinco mil argentinos en La Plata, cuatro mil en Luna Park y dieciséis mil españoles --de los cuales el cincuenta por ciento eran rojos--, también en el Luna Park, hacen un total de cuarenta y cinco mil hombres que aclamaron a la bandera española durante el instante solemne de la danza vasca. Si tenemos en cuenta que, aparte el desfile de los marinos del "Galicia", y según cuentan viejos residentes, esta es la primera vez que se pasea en público --después del 18 de julio-- la enseña, el resultado es extraordinariamente favorable. "Se trata de lo más importante que hemos hecho en América, al menos desde el viaje de la infanta Isabel, allá por el 1910", ha dicho quien lo puede decir autorizadamente. Y son unas muchachitas españolas, guapas y buenas como ellas solas, quienes están consiguiendo el milagro. Todavía --a estas alturas-- no nos hemos dado cuenta de qué recursos emocionales, básicos para nuestra gente, para toda nuestra gente española, somos capaces de movilizar. El camino está marcado y abierto por las chicas de "Coros y Danzas". Bien se merecen la despedida que les hizo la ciudad de La Plata, el brindis del director de Radiodifusión --"que los trozos de esta copa se vuelvan a unir cuando se borre el amor que sentimos por España"--, reventando la copa a la vez que gritaba "¡Viva España!", y la bendición del párroco de la Catedral, conmovido por la devoción con que oyeron la misa, por el rezo impresionante del Castillo de la Mota: "Dios os bendiga y bendiga a España, porque vosotras y España siempre sabéis dar el justo ejemplo". Después de esto, decían ellas, "¿cómo no íbamos a estar seguras de comernos el Luna Park?"

PARIS en Burgos

EXPLOTABA BIEN EL VESTIDO FEMENINO

Una Compañía venderá el calor humano del Metropolitano

PARIS, 26. -- (Crónica de nuestro corresponsal.)

La pasada semana se produjeron sucesos originales, dignos muchos de ellos de ser transmitidos por crónica. El primero, a mi juicio, corresponde al tipo más osado que pisó las cárceles francesas en el último cuarto de siglo. Me refiero al ladrón Schwindenhammer (todo un apellido, sí, señores, el nombre de Andrés). Mide un metro noventa, es huesudo, enjuto y lleva una peluca de amarillo rojizo que disfraza su media calvicie. Olvidaba explicarles que desde hace veinticinco años (él cuenta cuarenta) anda por el mundo vestido de mujer. Hace aproximadamente tres meses lo detuvieron por robar con un método "sui generis". Aceptaba un empleo de "secretaria", procuraba captarse "las simpatías" del jefe y luego abandonaba la colocación llevándose como recuerdo sentimental algún efecto de valor. Se prodigó tanto, que era ya famoso su "seudónimo" de Jacqueline. Al juicio acudió disfrazado de mujer y los fotógrafos popularizaron su figura en el más absurdo gesto femenino que exhibió un hombre. Una vez dictada la condena, naturalmente, las autoridades penitenciarias le dieron el uniforme que le correspondía. Ahora ha enviado una carta a sus abogados defensores que dice así: "Exijo que la Administración del penal me devuelva mi ropa de mujer. Privado de ellas soy objeto de un complejo que me hace personaje extraño, al cual no estoy habituado desde muchos años. Doy de plazo hasta el 10 de mayo. A partir de entonces no responderé de mí."

Imagínenlo al buen caballerete paseándose por el patio de un presidio ataviado de mujer... ¡Qué espectáculo y qué suceso!

Otro nuevo procedimiento de publicidad ha puesto en práctica el periódico de la tarde "París-Presse", uno de los más populares de la capital. Ha inaugurado sus émisiones de televisión. Es el primer diario francés que instala en el "hall" un receptor, donde sus lectores pueden "ver" la noticia que minutos después saldrá impresa en la edición de turno. La civilización al extenderse nos proporciona la forma de metamorfosear lo más extraño, en lo más raro.

Con el mismo principio que los "frigidaire", pero al revés, piensan lograr en París una importante central de calefacción colectiva. Se trata de aplicar un sistema experimentado ya en la Argentina y en Suiza, pero distinto en la forma de los practicados en Nueva York y países nórdicos. Lo que intentan conseguir en la "ciudad de la luz" es el aprovechamiento de la atmósfera del Metropolitano, que en la línea cuatro, por su insalubridad, alcanza en invierno una media de quince a dieciocho grados. Con una canalización especial, almacenar este aire y después de separar sus calorías, con ellas pondrían a setenta grados agua que distribuirá la calefacción colectiva, cuya administración y suministro marcharán a semejanza del gas. En la actualidad, el calor dimanante de los túneles del "metro" no se desperdicia del todo. A partir de las nueve de la noche, encima de los tragaluces y respiraderos que dan a la calle, se acuestan los vagabundos de París. Yo les llamo "los Lorenzos". Duermen diez horas encima de unas parrillas urbanas, que si no les asan, por lo menos les calientan.

En plazo próximo, este "desperdicio" que llegaba de propina, como en la puerta de los cuarteles dan el sobrante del rancho, ya no les alcanzará a los parias. Una Compañía vendrá el calor, el vaho humano, igual que otras empresas compran la basura para hacer negocio. Paradójicamente a la pordiosería le nació la competencia de los "trusts" bancarios.

Apurarse a estas alturas por la suerte que puedan correr en invierno los miserables; después de establecidas estas reformas resulta prematuro. Todo forma parte de un plan general de modernización y es de esperar que si la vida mejorara, empezando por lo más bajo, que es el "metro", más arriba, en la superficie, también mejorará.

Manuel DE AGUSTIN

NUEVA YORK en Burgos

QUERER Y NO PODER, ESA ES LA COSA

La Liga Arabe está dispuesta a no aceptar la orden de la O. N. U. de "alto el fuego"

NUEVA YORK, 26. -- (Crónica radiotelegráfica del corresponsal de la agencia Efe. Prohibida la reproducción.)

A la hora de telegrafiar, la Liga árabe no ha dado todavía su respuesta a la solicitud de "alto el fuego" formulada por el Consejo de Seguridad, pero nadie se hace aquí ilusiones; la respuesta está tan condicionada, que prácticamente resultará negativa su principal condición: que los judíos abandonen su proyecto de establecer un Estado hebreo en Palestina; un Estado que ya ha sido reconocido oficialmente por Norteamérica, un Estado cuyo presidente es hoy huésped oficial de Wáshington y al que Truman ha dado un "quizá" prometedor en sus peticiones de suspensión del embargo de armas y de un préstamo de cien millones de dólares para comenzar.

La O. N. U. es de una contumacia sin precedentes cada semana; desde hace ya tres años, algún escritor, periodista o internacionalista, afirma convencido: "Esta será su prueba definitiva. Si ahora fracasa, lo mejor será que Trygve Lie extienda su acta de defunción". Pero cada semana sigue superviviendo. Ahora ha declarado que Palestina no constituye una seria amenaza, pero al leer las primeras letras descubriría, al ojear los periódicos, que allí hay una guerra con todas sus consecuencias. Tampoco Checoeslovaquia constituye para la O. N. U. ninguna amenaza, aunque el golpe de Praga, fué el resorte que puso en movimiento nada más que las siguientes cosas: aprobación fulminante del plan Marshall, creación del bloque bélico occidental, formación de una aviación de guerra norteamericana y proyectos, todavía pendientes, de instrucción militar universal y reclutamiento forzoso. Ayer mismo, el Congreso propuso que doscientas cincuenta y cuatro fábricas de material de guerra queden continuamente preparadas para cualquier eventualidad. Lo de Checoeslovaquia le ha dado a Gromyko el placer de sus dos últimos vetos, a pesar de que dicen ahora que está muy ocupado en hacer sus maletas, y, según se dice hoy, Norteamérica y Gran Bretaña podrían técnicamente haber "sobremontado" esos vetos, pero les faltó coraje para lanzarse.

En realidad, mucha gente se pregunta aquí por qué cayó tal chaparrón sobre el embajador norteamericano en Moscú. Por su frase desafortunada, "la puerta sigue abierta". La verdadera puerta abierta es la O. N. U. Por ella se coló Vichinsky en la última Asamblea para insultar a Norteamérica. Por ella entra y sale todos los días Gromyko, conocido mejor por "míster No", para disparar cuantos vetos desea. Recortar o suprimir el veto, lograr que la O. N. U. sea eficaz, dotar de la fuerza que necesita para su cometido sólo podría lograrse prescindiendo de Rusia, y esto sería cerrarle la puerta.

Así, no es extraño que la O. N. U. inspire tan poco respeto y que la Liga Arabe esté dispuesta a rechazar su petición de "alto el fuego", al tiempo que el general Marshall llega a Nueva York y se reúne con Parodi, Trygve Lie y Warren para estudiar alguna fórmula.

En todos los círculos se concede mucha importancia a las conversaciones anglonorteamericanas sobre Palestina, que están celebrándose en Londres. Su resultado conocido hasta ahora ha sido una presión conjunta británico-norteamericana para que los Estados árabes cesen el fuego, y ya se especula sobre una posibilidad si los árabes insisten en sus condiciones. Si el Consejo de Seguridad es incapaz de lograr la unanimidad en medidas más fuertes para imponer la paz, los árabes podrían ser aplacados con proposiciones para recortar el territorio del nuevo Estado judío. Esta idea la han favorecido los ingleses en el pasado.

Para terminar, una noticia que ya conocerán los lectores: dos chicos, de once y doce años, respectivamente, aprendieron a pilotar un avión con sólo leer las historietas. Un día abandonaron la escuela, merodearon por el aeródromo de Wright Field y acabaron robando una avioneta, con la que hicieron un vuelo perfecto de 116 millas. La duda está si sufrirían un castigo o les nombrarían instructores. El impacto de la noticia fué terrible en Moscú. Se dice que Stalin telefoneó inmediatamente al Ministerio de Educación Nacional, preguntando: "¿Hay algún chico que puede manejar un tetramotor?" El director de Primera Enseñanza admitió algo confuso: "Exactamente, ahora, no; los alumnos de las primeras letras todavía no han terminado el curso de espionaje".

INTERINO

ULTIMA HORA DEPORTIVA

EL 19 DE JUNIO, FRANCIA - ESPAÑA

PARIS, 26. — La Federación Francesa de Futbol ha dado a conocer el calendario de sus partidos internacionales. Son los siguientes: 17 de octubre, en París, Francia - Hungría; 22 de mayo de 1949, en París, Francia - Inglaterra; 4 de junio de 1949, en París, Francia-Suiza; 11 ó 12 de junio, en Amsterdam, Holanda - Francia; 19 de junio, en París, Francia - España.

URQUIZU, ENTRENADOR DEL OVIEDO

BILBAO, 26. — El que fué entrenador del Atlético, Juan Urquizu, y que era actualmente del Baracaldo, ha marchado a Oviedo, contratado por el club de aquella capital. El Baracaldo ha contratado los servicios de Iraragorri.

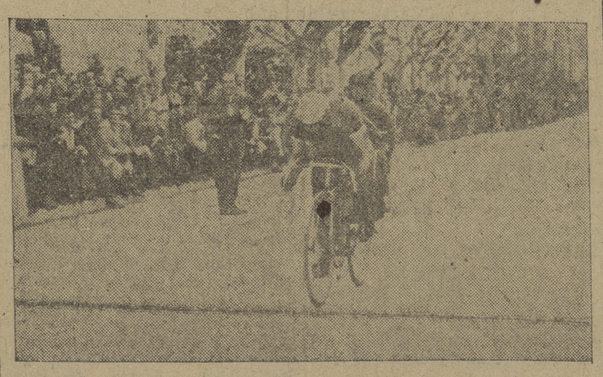

Burgos recibió ayer cariñosamente a los participantes en el II Gran Premio "Marca". En las "fotos" recogemos la llegada del vencedor y a éste recibiendo la felicitación del Excmo. señor don Juan Yagüe Blanco y el ramo de flores con que fué obsequiado por bellas camaradas de la Falange. — (Fotos VILLAFRANCA).

Toros y toreros

Marimén Ciamar, la nueva centauro taurina, no le gusta lidiar a pie

Contrario a lo que se dice, es argentina y no portuguesa

En la plaza de toros de Burgos se presenta esta tarde —si el tiempo no lo impide— una nueva y linda rejoneadora: Marimén Ciamar.

Tiene el arte del rejoneo, arte difícil de dominio de los nervios y del caballo, muchos cultivadores, pero muy pocas cultivadoras. Se pueden contar con los dedos de una mano, y sobran, las féminas que hoy juegan ante los públicos el riesgo de este bello y espectacular deporte taurómaco. De ahí la curiosidad despertada a cada nueva figura femenina del rejoneo que aparece en las arenas de los circos. Una curiosidad que se desborda de la admiración producida por el hecho de ver una mujer ante un toro y se centra en el inmediato deseo de saber quién es, de dónde viene y cómo ha llegado a una profesión tan en desacuerdo con el sistema nervioso que, según los técnicos y los maridos enfadados, tienen todas las mujeres a flor de piel.

NO ES PORTUGUESA, SINO ARGENTINA

Hemos buscado a la rejoneadora Marimén Ciamar, que, como indicamos, esta tarde debutará en Burgos, para que nos entere de todo lo que el público desea saber acerca de su persona y de su personalidad. Y la encontramos paseando por la Quinta, muy temprano, porque es —y aquí ya hay un dato— una gran madrugadora, y respirando a pleno pulmón el agradable olor a

hierba mojada que ha desparramado por toda la ciudad la lluvia reciente.

—¡Me gusta tanto el campo, el aire libre!... —nos dice Marimén, que es, vista así y vista de lejos, una muchacha de belleza sólida, buena estatura y linda fisonomía en la que se apiñaban los enormes ojazos al reír con el regocijo propio de su edad juvenil.

—¿Es usted portuguesa, María del Carmen? —le preguntamos por eso de que Portugal es para todo el mundo la tierra proveedora de artistas del rejoneo.

—Soy nacida en la Argentina, criada en Lisboa y, por último, vecindada en Bilbao y, recientísimamente, en Madrid. Ahora bien, pasé mis buenas temporadas en Lisboa, entrenando y tomando lecciones de los grandes maestros de la equitación y del rejoneo. Precisamente en Lisboa acabo de llegar ahora. Desde la capital lusa he venido directamente a Burgos.

APRENDIO CON FACILIDAD SU ARTE

—¿Cómo entró en usted la vocación por el rejoneo?

—Viendo actuar a Nuncio, el mejor rejoneador de todas las épocas.

—¿Le costó mucho trabajo aprender?

—Muy poco. Como desde pequeña sentí una gran afición por la equitación, lo demás fué consecuencia de temperamento y vista.

—¿Ha tenido algún percance?

—Uno, y... ¡porque el sol me derribó! Fué en Málaga; aquel día hacía 44 grados a la solana, y en plena lidia, Febo me privó del conocimiento, por lo que perdí el control y caí de la jaca; el novillo continuó atraparme, pero, por fortuna, la cosa no llegó a mayores. Unos magullamientos y varios días de cama. ¡Total, nada!

Tenemos que dejar el coloquio y tan agradable compañía porque Marimén tiene que realizar varias visitas de cumplido en Burgos. ¡Por algo es mujer! Pero antes de despedirnos conseguimos otra declaración "de las buenas": a Marimén no le gusta lidiar a pie, por la sencilla razón —y ahí de lo bueno— porque la feminidad no debe perderse —según manifestaciones textuales— ni incluso para destacar en la vida.

JUANITO *CAIRELES* PRIMERA DE FERIA DE CORDOBA

CORDOBA, 26. — Pepe Luis, abroncado. Pepín Martín Vázquez, regular. "Parrita" salió a hombros.

FUE ALCALDE CON HITLER Y... AHORA TAMBIEN

Yo conocí una vez a un alcalde de una pequeña ciudad alemana. Era, desde luego, un "nazi" furibundo, militante del partido desde los días amargos de la experiencia democrática de Weimar, con el "diktak" de Versalles pesando sobre la vida del país como una losa funeraria. Había visto surgir una Alemania colosal de las primeras cenizas de la derrota, lo mismo que el ave fénix, y creía firmemente que Dios estaba con ellos. Era un hombre bondadoso y amable, capaz de matizar las cosas con un sentido humorístico bastante raro entre las gentes de su raza. Amaba a su patria con un fervor extraordinario y puede decirse que sólo se ponía serio hablando de la guerra y de los soldados alemanes. Cuando yo le conocí tenía dos de sus tres hijos en el frente. El otro había muerto en la campaña de Francia, y era el más joven.

Aquel alcalde resultaba todo un tipo. Sus grandes debilidades eran la cerveza y el municipio, pero me dijeron que jamás perdió la cabeza por ninguna de las dos. Ignoro lo que habrá sido de él y de los suyos, y de su pequeña ciudad, rodeada de bosques, junto a un lago cubierto de hielo en el invierno y lleno de velas blancas y de bañistas en verano. Allí ondea ahora la bandera roja de la Unión Soviética, indicio claro de que los vecinos han sido liberados de su paternal burgomaestre, aquel hombre bondadoso y amable cuyos hijos morían en el frente.

No sé por qué me imagino que debe ser un tipo muy semejante a éste el ex alcalde "nazi" a quien acaban de elegir sus convecinos de nuevo, para el mismo puesto que tuvo durante la época de Hitler. El corresponsal de la agencia Internacional News Service que escribe sobre el "desagradable comportamiento" de los electores de una pequeña ciudad, situada en la zona americana, omite los datos personales y sólo menciona el aspecto político del asunto, el disgusto que el hecho ha producido en el Cuartel General de las tropas de ocupación. Puede que, en efecto, no sea muy agradable para ellos esta falta de espíritu democrático y antinazi por parte de los alemanes. Pero a mí este alcalde me recuerda al que conocí una vez en otra pequeña ciudad alemana.

S. V.

EL RECTOR DE LA UNIVERSIDAD DE ZARAGOZA HABLA EN SORIA

SORIA, 26.—En el cine Ideal se ha celebrado la última conferencia del ciclo organizado por la Universidad de Zaragoza y patrocinado por el gobernador civil, Diputación y Ayuntamiento. Disertó el rector de la Universidad de Zaragoza, Sr. Sancho Izquierdo, sobre el tema "De la comunidad internacional de nuestros teólogos a las modernas sociedades de naciones". (Cifra).

ESPECTACULOS

Sala de Fiestas

III CONCURSO DE "NIDO DE ARTE"

Anoche, con la asistencia de un numeroso y selecto público, atraído por las inducibles garantías de los programas, que por jornadas aumentan, se celebró otra sesión del concurso —Canciones modernas—, con la participación de doce futuros artistas, que dejaron inmejorable impresión, con sus espléndidas atracciones, entre los concurrentes.

Terminada la sugestiva velada, se llevó a efecto el recuento de votos, que arrojó el siguiente resultado: Hermanos Larra (trío), 86 votos; Charito Giménez, 69, y quinteto "Taburete", 64.

Durante la fiesta se sorteó una capa de piel, donada por la peletería Molina, que correspondió a don Antonio Asenjo, poseedor del número 339, y un lote de botellas de vino de marca, que le tocó a don Emilio del Alamo, con el número 456. — J.

Teatro Avenida

LA "FIESTA DEL ARTE" EXTRAORDINARIA

El próximo sábado, "Fiesta del Arte" presenta una nueva y extraordinaria representación, con un programa sensacional en el que intervendrán Gisela, la gran bailarina flamenca; Enao, caricato; Elsa, vocalista moderna; dos "cantaores" flamencos; Orellana, y el burgalés Chiclanero, el "Gitano de Castilla", y, finalmente, la nota más simpática, el pueblecito de Nofuentes, de Villarcayo, envía un coro formidable de mozas y mozos ataviados de castellanos, que interpretan unas jotas castellanas recias y bravías, sin mixtificaciones y de una pureza tradicional extraordinaria.

Fervor madrileño ante la Virgen de Fátima

MADRID, 26. — La Virgen de Fátima ha visitado el Asilo de San Rafael, donde fué venerada por los niños enfermitos. Luego siguió su peregrinación por las parroquias del extrarradio madrileño, en medio del fervor de la multitud. Para el gran acto del día 30 en la plaza de la Armería no se pueden admitir más solicitudes de acceso al lugar. (Cifra).

JUNTA DE INGENIEROS INDUSTRIALES

MADRID, 26. — En la primera decena de junio se reunirá en Barcelona la Junta Superior de la Asociación Nacional de Ingenieros Industriales, que agrupa a más de 2.700 ingenieros españoles. (Cifra).

SE VENDEN PUROS

ZARAGOZA, 26. — Han salido puestas a la venta siete mil cajas de puros habanos, que ascienden a un valor aproximado de un millón de pesetas. (Cifra).

Mañana, viernes, no se publicará LA VOZ DE CASTILLA

Por respeto a la festividad del día, hoy, Corpus Christi, no se trabajará en nuestro periódico y por consiguiente mañana, viernes, no se publicará LA VOZ DE CASTILLA.

Elecciones en Sudáfrica

CIUDAD DEL CABO, 26.—En las elecciones para el nuevo Parlamento de la Unión Sudafricana se prevé una victoria del partido del general Smuts. Los primeros informes arrojan un elevado número de votantes femeninos. (Efe.)

SGCB2021