PUEBLO

Año XIII.—Núm. 3.837.—70 céntimos — Madrid, viernes 4 de enero de 1952

EN STUTTGART VIVEN AUN 1.531 HABITANTES EN LOS REFUGIOS DE LA GUERRA

STUTTGART. (S. P. A.)—Más de 258 familias, con 847 personas, entre las cuales se cuentan 266 niños menores de catorce años siguen habitando aún en los refugios de vivienda y subterráneos de Stuttgart. Además se les ha dado alojamiento idéntico a 645 hombres solos y a 59 mujeres.

Han pasado el pavo y las uvas, pero todavía queda el roscón. Es oportuno recordar, por tanto, que "Sal de Fruta" ENO hace compatibles "los placeres de la mesa" con la perfecta salud

ONCE PAISES DEFIENDEN UN PROYECTO DE DEFENSA COLECTIVA

Hoy continúa el debate en el Consejo de Seguridad

LA UNION SUDAFRICANA, ACUSADA DE RACISTA ANTE LAS NACIONES UNIDAS

PARIS, 4.—La Comisión Política de la O. N. U. reanudó esta mañana el debate acerca de las "medidas colectivas" que podrían ser tomadas por la O. N. U. para reprimir cualquier agresión. Hasta ahora obran en su poder dos proyectos de resolución. Uno de ellos, procedente de once países—entre ellos Estados Unidos, Inglaterra y Francia—, y que invita especialmente a los Estados miembros de la O. N. U. a mantener en sus fuerzas armadas nacionales elementos que puedan ser puestos rápidamente a disposición de las Naciones Unidas en caso necesario. Varias enmiendas en forma de proyecto han sido presentadas en común por Chile, Colombia y Méjico. El otro proyecto de resolución ha sido presentado por la Unión Soviética y pide que sea convocado el Consejo de Seguridad en sesión especial para examinar los métodos que podrían disminuir la actual tensión internacional y las medidas que pudieran hacer prosperar las conversaciones de armisticio en Corea.

COSTUMBRES MEDIEVALES

La Unión Sudafricana ha sido acusada ante las Naciones Unidas de practicar costumbres de la Edad Media al llevar a cabo discriminaciones raciales. El delegado del Líbano, H. Lahoud, manifestó ante la Comisión Política especial que tales sistemas deben ser suprimidos, como lo fué la esclavitud.

El delegado de Polonia, J. Michalowski, afirmó que la Unión Sudafricana no sólo ha demostrado una falta de respeto hacia la O. N. U., sino un abierto menosprecio hacia los principios de la Carta de la Organización al practicar tales métodos.

Los representantes de Siria y Arabia Saudita también criticaron el trato que los sudafricanos dan a los hindúes, y el delegado de Rusia Blanca, P. E. Astapenko, protestó contra la continuación de la política racial.

La Comisión estudió una recomendación en favor del establecimiento de una Comisión formada por tres personas que ayude a la India, Pakistán y Unión Sudafricana a resolver el problema del trato a las personas de origen hindú.

APLAZAMIENTO DE SIETE DIAS

Francia ha pedido el aplazamiento de la reunión del Consejo del Pacto del Atlántico, que deberá celebrarse en Lisboa, según se anuncia en el Ministerio de Asuntos Exteriores. Las reuniones deberían comenzar el día 2 de febrero. Francia ha pedido un aplazamiento de siete días.

ABUNDANCIA DE OSTRAS

La vecina nación francesa disfruta de una gran abundancia de ostras, a pesar del violento temporal que agita al Atlántico. Las pescaderas llenan sus cestas y acuden al mercado para satisfacer la gran demanda de ostras que se produce durante las festividades de estos días. (Foto Cifra.)

SOLO QUEDA EL CAPITAN A BORDO

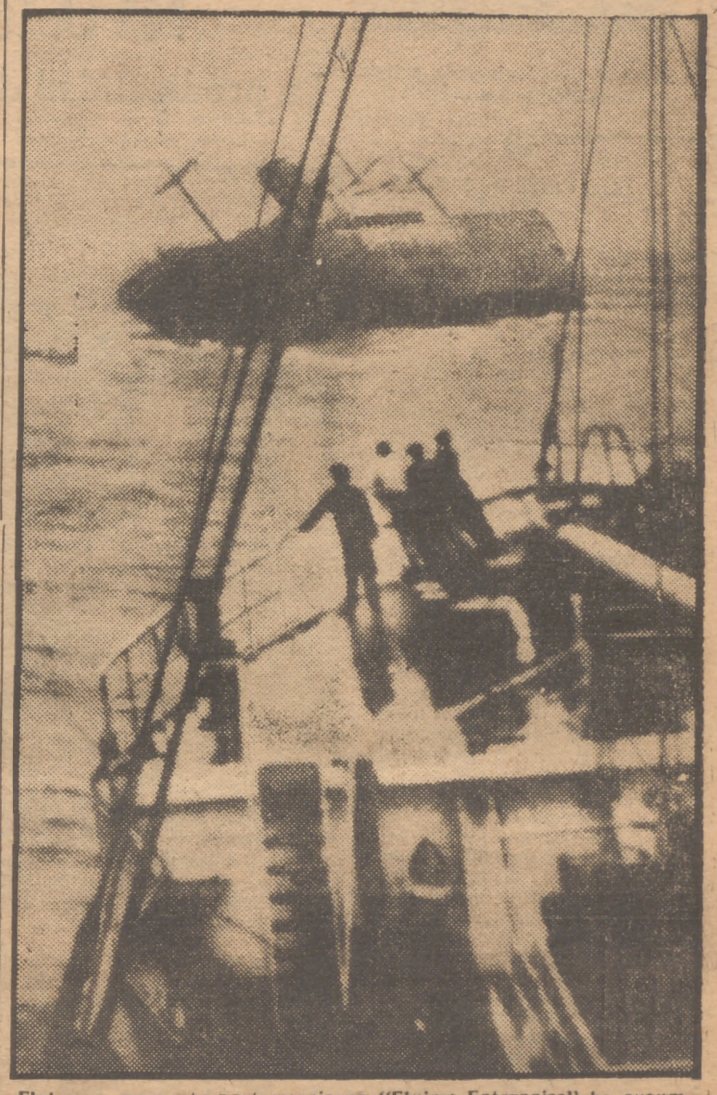

El buque mercante norteamericano "Flying Enterprise" ha sucumbido a la violencia del temporal en el Atlántico. Pasa ya de los veinte grados de escoradura, y a popa se ve una embarcación que se lleva al resto de los tripulantes, excepto al capitán, el noruego Kurt Carlsen, que se niega a dejar su puesto de mando, a que pueda decirse que el buque se perdió "por abandono técnico".

El informe del profesor SIDNEY SUFRIN consta de 180.000 PALABRAS

Un completo inventario de la situación de la economía española

"SI HEMOS DE HACER UNA POLITICA POSITIVA CON ESPAÑA, DEBEMOS ELEVAR EL NIVEL DE VIDA DE LOS ESPAÑOLES"

EN el pasado mes de septiembre aterrizó en el aeródromo de Barajas el avión que transportaba al profesor Sidney Sufrin y a su equipo de técnicos, en número de veinticinco. Fueron enviados por la E. C. A. a España para estudiar la situación actual de la economía española y la forma en que podría llevarse a cabo una ayuda norteamericana en orden a los intereses de la Europa Occidental.

El señor Sidney Sufrin trabajó intensamente durante cuatro meses, comprobando con sus propios ojos, sobre el terreno, las necesidades de la economía de nuestro país. El resultado de estos cuatro meses de estudios está contenido en un extenso informe de 180.000 palabras.

Naturalmente, este informe está destinado al jefe de la Oficina de Seguridad Mutua. Pero algo de su contenido ha llegado ya al público por medio de las declaraciones que el profesor Sufrin acaba de hacer a la Prensa en Hoboken (Nueva Jersey), inmediatamente después de desembarcar. En dichas declaraciones se ha referido al estado de la economía española, y a sus necesidades actuales, en términos sobrios y personales.

Pero ya antes de que el enviado de la E. C. A. concluyese su informe se dieron a la publicidad en la Prensa americana algunas de sus opiniones sobre nuestra economía, expuestas también en la conferencia que pronunció en la Universidad de Madrid. Una referencia de estas opiniones las leímos en la importante revista "Time" en su número correspondiente al 24 de diciembre de 1951. Constituye esa referencia un anticipo bastante exacto de lo que Mr. Sufrin ha dicho en Hoboken.

Entre estas opiniones figura una que nos interesa destacar: "Aunque con frecuencia se ha creído a España al borde de la

(Pasa a última página.)

El criminal del Puente de Vallecas, borracho y de mala conducta

Su mujer no se separaba de él por miedo

Es un carpintero hábil que nunca trabajaba

Como ya saben nuestros lectores, ayer, en el Puente de Vallecas se desarrolló un crimen que llenó de dolor a cuantos lo presenciaron o conocieron. Antonio Morales Fernández mató a navajazos a su esposa, Bibiana Cabrerizo Hernández. Nosotros nos hemos puesto en contacto con diversas personas, que nos han ayudado a determinar los diversos detalles que encierra el hecho: antecedentes del criminal, de la familia, la excelente conducta de la víctima...

Antonio Morales había nacido en La Carolina (Jaén), y había venido a Madrid a los cuatro años, con su familia. Aquí conoció a Bibiana. Esta había nacido en El Atance (Guadalajara), y se encontraba en Madrid sirviendo como criada.

Hace diez años y pico (no se ha podido determinar exactamente la fecha de la boda) contrajeron matrimonio, del cual nacieron dos niñas. El siempre tuvo una conducta rigurosamente irregular. Pasaba la mayor parte de las noches fuera de casa y llegaba a ella, las que dormía allí, completamente borracho.

Era jugador empedernido, según testimonio de muchos que le conocen. Se pasaba las jornadas completas metido en diversos tugurios tabernarios alejados de su barrio, ya que en éste le conocían y le prohibían, en la mayor parte de los casos, la entrada.

En una ocasión, en un bar de la avenida del Generalísimo del Puente de Vallecas y hallándose en pleno juego de baraja, apagó las luces y, cogiendo todo el dinero que había sobre la mesa y atacando a golpes a cuantos le impedían el paso, tomó la puerta y desapareció con lo sustraído. No fué denunciado por diversas causas y falta de pruebas. Pero desde entonces se le prohibió la entrada en aquel establecimiento.

Cuando fué a pedir el certificado de buena conducta a la Tenencia de Alcaldía del Puente para obtener la documentación precisa para trasladarse al Brasil, le fué denegada, pues era conocida su conducta reprobable.

(Pasa a última página.)

Regalos prácticos

MANTELERIAS, PAÑUELOS, MEDIAS, CALCETINES, JERSEYS, BLUSAS, CARDIGANS, CHAQUETONES, CORBATAS, CAMISAS, PIJAMAS, SUETERS, BATINES, BATAS, COCHES Y SILLAS PARA NIÑOS, ESTUCHES DE VIAJE, CARTERAS, MALETINES, VAJILLAS, CRISTALERIAS, LAMPARAS, OBJETOS ADORNO, MANTAS VIAJE, ALFOMBRAS, MUEBLES-BAR, SILLONES CONFORTABLES Y

OTROS MUCHOS ARTICULOS

ALMACENES RODRIGUEZ

AV. JOSE ANTONIO, 19 — MADRID

EL HOSPITAL DEL REY ESTA CASI VACIO

MAS DE UN CENTENAR de camas hay vacantes en la totalidad de las edificaciones

La opinión pública necesita una explicación

EL Hospital del Rey ha sido una de las instituciones sanitarias que mejores servicios ha prestado a Madrid, y por ello ha estado rodeado siempre de singular admiración, confianza y gratitud. En su tiempo supuso la contribución más importante y más moderna a la lucha contra las enfermedades infecciosas. A su lado se han venido levantando con el tiempo otros pabellones, que se fueron desprendiendo de él para unirse al esfuerzo general de otras fundaciones ejemplares, como el Patronato Nacional Antituberculoso. El Hospital del Rey quedó reducido a sus tres pabellones y a un pequeño poblado de barracas auxiliares. (Las barracas antiguas han sido sustituidas por otros edificios pequeños—edificios de aislamiento—que mantienen el primitivo nombre, pero que están convenientemente dotados.)

Hemos recibido la noticia de que el Hospital del Rey estaba casi vacío, y mereciéndonos el crédito suficiente, hemos querido, sin embargo, asegurar nuestro asombro. El Hospital tiene su buena y grata cara exterior de siempre, con sus buenos horizontes de las afueras de Madrid y sus jardines interiores. Pero, ciertamente, nos recibe a la entrada una triste impresión de soledad. Cuando el Hospital del Rey estaba como era debido, con enfermos, recibía uno la impresión de la actividad, de la agitación y del trabajo. La mejor agitación que conocemos: la de asistir a los enfermos. Iban y venían monjas, practicantes, enfermeros y hasta los enfermos convalecientes en sus horas de paseo. Había a cualquier hora cierta y gozosa animación.

Más de un centenar de camas se encuentran vacías. Hay salas completas sin un solo enfermo. Si uno recibe la soledad en el exterior, excusamos decir al lector la impresión que hemos recibido dentro. Cuando hemos entrado en un hotel sin clientes y nos hemos visto solos en un comedor amplio, nos hemos visto molestados, más que por otra cosa, por la triste impavidez de los camareros. A uno le parecía que los estaba humillando siendo testigo de su soledad. Hay culpas—aunque no sean imputables a nosotros—que uno quiere que no las vean los demás. Por esto hemos mirado, tímidos y molestos, a monjas, médicos y enfermeras, porque los veíamos realmente molestos y tímidos por nuestra presencia. Ellos no tienen la culpa. Pero están en un hospital sin efermos.

El Hospital del Rey está destinado para albergar a enfermos infecciosos agudos. Es de-

(Pasa a última página.)

SGCB2021

"PUEBLO" SABE Y CUENTA

LONDRES se divierte así

EL FIN DE SEMANA ES UNA INSTITUCION NACIONAL

Los sitios pintorescos de los ALREDEDORES DE LONDRES

LOS INGLESES ESTAN CHIFLADOS POR LA TELEVISION

La prodigalidad de Salvador Dalí

Patricia Rock, afamada artista cinematográfica inglesa

8

LOS FINES DE SEMANA

UNO oye mucho hablar de los fines de semana de los ingleses, pero hasta tanto que no va uno a Inglaterra no se da cuenta de hasta qué punto es necesario irse al campo después de cinco días de trabajo.

En esto de los fines de semana juega también otro factor, que es el snobismo. Desde hace tiempo, tener una casa en el campo y pasar allí una parte de la semana se consideraba cosa muy distinguida. Hoy en día, el precio subidísimo de los alquileres urbanos ha contribuido a reforzar la distinción de la cosa, y la necesidad de descansar de un trabajo duro lo ha, si cabe, remachado.

El hecho es que el sábado por la mañana Londres se queda visiblemente aligerado de mecanógrafas, oficinistas, empleados y demás gente que se descrisma cinco días mortales para ganar el pan de cada día. La gente que no trabaja alarga el fin de semana, y apenas si está tres días en la ciudad. Yo tomo por ejemplo típico de esto a Cecil Roberts, que es un conocido novelista de buena raza y mucho dinero. Este hombre pasa tres o cuatro meses en Inglaterra, y de ellos, la mayor parte en su casa de campo, y apenas el miércoles y el jueves en Londres.

Otra gente, yo entre ellas, no siente la necesidad de irse de la capital, por la simple razón de que toda la semana fluye con igual suavidad, y al llegar el viernes se da uno cuenta de que no hay nada de qué descansar. Esto mismo que yo confieso de mí me lo dijo un amigo, a quien ya he citado en otras crónicas, el cual sale todos los jueves de fin de semana:

—El campo me aburre—me dijo—; además no tengo ganas de salir de Londres; lo que pasa es que si no salgo de fin de semana la gente pensará que no me comporto debidamente.

Recuerdo que un día, en Henley on Thames, donde estaba pasando el fin de semana en la casa de campo de Cecil Roberts, éste, señalándome un autobús cargado de mecanógrafas que llegaba con idénticos propósitos, me dijo:

—Vea usted, Pardo: en vez de quedarse en Londres trabajando, vienen aquí a divertirse.

En este sentido he oído expresarse a mucha gente. Les parece mal que lo que antes eran sus privilegios exclusivos estén ahora al alcance de mucha gente.

LA ZONA VERDE

TODO alrededor de Londres, y penetrando muy en el corazón del campo, se extiende una zona verde, de bellísimo paisaje, y aldeas que parecen sacadas de un nacimiento, sobre la que una inmensa parte de la población londinense sale a buscar el descanso entre sábado y lunes. De esta especie de anillo, lo único que yo conozco medianamente bien es el valle del Támesis, porque he pasado varias temporadas en la casa de Cecil Roberts, y éste me ha llevado en su coche en largos viajes de descubrimiento y conquista.

Hay, por ejemplo, un pueblo, de nombre Maidenhead, palabra ya de por sí pintoresca para todos aquellos que sepan lo que significa; esta aldea, que es bellísima y está llena de hoteles cómodos y no caros, es objeto de marcada preferencia por parte de las jóvenes parejas británicas para su luna de miel. De esa forma queda confirmado una vez más el viejo adagio de que la Naturaleza imita al arte.

Hay miles de sitios semejantes, aunque pocos tan pintorescos como Maidenhead. Estas aldeas son antiquísimas y llenas de historia y sabor. En esto insisto que Inglaterra me produce una gran envidia, a causa de la continuidad ininterrumpida de sus tradiciones. Esta misma usurpación por parte de las clases bajas y medias de la exclusiva costumbre del fin de semana es una buena lección de sabiduría social.

Ello ha sido hecho posible gracias a la lucha de los Sindicatos británicos, cuyo "slogan" podía resumirse así: Menos trabajo y más sueldo. Hoy en día el empleado o el obrero británico terminan de trabajar el viernes, un poco más temprano, y no vuelven hasta el lunes, quedándoles, pues, dos días libres y un puñado de libras que gastar, yéndose al campo, como los marqueses y los condes.

"CANDLE-LIT DINNERS"

ESTA es otra de las cosas a que aun se agarran los ingleses. En las grandes cenas, tanto en Inglaterra como en el resto del mundo, la mesa suele estar encendida con candelabros, y la ausencia de luz eléctrica da a la cosa un cierto tono antiguo y romántico. Sin embargo, en España, al menos que yo sepa, nadie da ya cena a luz de candelabro, a no ser en ocasiones de mucha solemnidad y ceremonia. En Inglaterra, sin embargo, la costumbre sigue de rigor. Tan de rigor, que la gente de pocos pelos y muchos humos quiere imitarla, y entonces cae en el ridículo. Yo, en casa de un amigo, asistí una vez a una cena a luz de candelabros, poco menos que en la cocina. De aquí no quiero llegar a conclusión alguna; el "snob" quiero y no puedo no falta en ningún país del mundo. Pero de la misma forma que era muy típico de España allá por los siglos XVII y XVIII, es una necesidad histórica el encontrarlo más a menudo en la Inglaterra de hoy.

LA TELEVISION

YO vi televisión por primera vez en Inglaterra. La verdad es que no me divirtió mucho; pero a los ingleses medios y trabajadores la televisión les chifla. Ultimamente hubo un gran corte en la cantidad de aparatos de televisión que se iban a lanzar al mercado. De ellos, la mayor parte estaban ya vendidos.

Hay algunas tabernas en Londres donde funciona un aparato de televisión para divertir a los clientes. En algunos grandes almacenes, tales como Harrods u otros semejantes, en la sección de televisión se celebran sesiones de prueba para la gente que quiere comprar aparatos. A mí, de vez en cuando, me gustaba ir diciendo que iba a comprar uno; entonces me introducían con otros en la sala de pruebas, veíamos un programa, dábamos las gracias y nos íbamos.

"COCK-TAIL-PARTIES"

DESPUES de haber hablado de las "Parties" privadas, es preciso hablar de las que pudiéramos llamar las públicas.

Bien es verdad que, aparte de las que dió nuestra Embajada y alguna que otra a que fui invitado por razones de mi oficio, apenas si conozco nada de esto. Asistí, sin embargo, a una que dió Salvado. Dalí hace poco más de un mes, y que tuvo lugar en las Galerías Lefevbre la noche antes de que la Exposición se abriese.

A ella asistieron actores y gente del mundillo artístico británico, aparte de la Prensa y la diplomacia española. Salvador Dalí derramó champaña sin cuidarse del gasto. Yo no sé si lo pagó él o la Galería, pero si lo pagó él, va dado, porque el precio de la bebida—y el champaña en particular—es fabuloso en Inglaterra. Recuerdo, como caso curioso, que después de haber bebido un sinfín de copas, me acerqué a ver los cuadros. Vi la "Madona de Port Ligat", y al detenerme a observarlo, mis ojos fueron sorprendidos ante aquel cúmulo de cosas ordenadas de manera tan insólita. Así, pues, me pasé la mano por los ojos y me dije:

—¡Dios mío, qué trompa tengo!

Y me fuí a la cama a dormir.

Al día siguiente, ya sereno, volví a las Galerías. Observé de nuevo el cuadro, y aunque los objetos seguían ordenados de forma insólita, la impresión fué muy diversa.

Jesús PARDO

La gigantesca montaña rusa en Baltersee Park (Londres), donde se celebra el festival del gran parque de atracciones. Al fondo, el famoso gasómetro de Baltersee, punto de referencia en el panorama de Londres

En Tánger no se jugará más otería que la benéfica

TANGER, 4.—La prohibición de los juegos de azar se ha hecho extensiva a las loterías no autorizadas. Tánger constituía el único caso en el mundo en que existían loterías de diversos países, que se vendían aquí libremente, exentas totalmente de impuestos. Esta prohibición beneficiará a la lotería tangerina, que fué creada en 1950 con fines benéficos. (Cifra.)

Juguetes

Hay algunas calles por las que apenas se puede pasar a ciertas horas. Los niños lo señorean todo, y hasta parece que las ciudades son de ellos estos días. Los juguetes son acaso tan varios y tan numerosos como las cosas de la vida, a las que imitan en todas sus formas, en las que puede buscarse un fin educador como en las que se nos antojan feas y hasta inconvenientes para los hombres. A todo quieren jugar los niños, a lo que proporciona deleites a sus padres y a lo que les proporciona pesadillas; me acuerdo ahora de una pobre niña, hija de una lavandera viuda que tiene que ganarse el pan lavando desde que amanece hasta media noche. Pues esta pobre niña se ha pasado un mes pidiendo a los Reyes una tabla de lavar y un trozo de jabón de ese que no se disuelve en el agua.

Se juega a la vida en todas sus formas, y la vida, según la ven los niños, inspira tanta ilusión y tan grandes alegrías, que basta y sobra por sí sola para colmar el ansia de ensueño que aletea en el corazón infantil. Quizá si la viésemos de lejos soñáramos también nosotros con ella. Recuerdo a unos niños que jugaban a pedir limosna; los que así desfogaban su ilusión eran mendigos, y lo pasaban muy bien haciendo cada uno con sus compañeros lo que tenía que hacer todos los días con los viandantes, con frío y con los huesos calados de agua, por la mañana y por la noche. El juego es de por sí tan encantador para los niños, que puede imitar sin detrimento la guerra, el robo, el crimen, el hambre y hasta la muerte. Lástima que no puedan convertirse en juego muchas de las situaciones que estos angelitos no tienen más remedio que soportar a diario y sin que nadie vea cómo la vida juega con ellos. Los niños ricos se cansan pronto de sus juguetes costosos porque quieren cambio, que es en donde estriba el encanto del juego; los niños pobres necesitan el cambio como los ricos, que en alguna cosa habían de ser iguales; pero como no tienen juguetes para cambiar, se ingenian buscando juegos en los que no hagan falta juguetes o en donde lo importante sea la imitación de la vida.

Cada cual lleva para sus hijos lo mejor que encuentra, aun haciendo un sacrificio, ya que éstas son las verdaderas fiestas de los niños. Yo quisiera imaginarme a qué jugarán esos angelitos abandonados que se pasan los días enteros viviendo de milagro: quizá jueguen a que un ser bueno les llevaba juguetes, aunque no le habían esperado; porque no quiero suponer que hayan dejado de creer en los seres buenos, como todos dejamos de creer en los Reyes a cierta edad. ¿Y si hubieran perdido ya la ilusión de los juguetes en fuerza de jugar todos los días con el acaso?

X. X. X.

Díganos la verdad

UNA MODELO

Ayer se celebró la tradicional Fiesta de Reyes de la Asociación de la Prensa, a beneficio de huérfanos e hijos de periodistas. Prestaron su colaboración las más destacadas figuras del teatro que actúan en los escenarios madrileños. Terminó la primera parte de la fiesta con un desfile de modelos de las más acreditadas casas. Por esta sección va a desfilar una modelo, una de las que más admiradores sumaron.

—¿Ha elegido buen oficio?
—No.
—¿Se equivocó?
—No.
—¿Entonces?
—Peor están otras.
—¿Tienen buenas bases sutedes?
—Regular.
—¿Sueldo?
—Seiscientas pesetas
—A la semana.
—No.
—Diarias.
—Menos.
—Sueldo.
—Seiscientas al mes.
—¿Y vive?
—No hay más remedio.
—¿Cómo vive?
—Tengo alquilada una habitación.
—Con derecho a cocina, ¿no?
—Claro.
—Menos mal, porque ahora con estos fríos...
—Es igual. Nunca pasé frío.
—Calliéntese.
—Cuando siento frío me arrimo a mi novio.
—¿Tiene novio?
—Sí.
—¿Formal?
—Sí.
—¿Es modelo también?
—Modelo de hombre.
—¿Y cuando él se arrima?
—Yo me separo.
—Higiene.
—Como quiera llamarlo.
—¿Exhibió muchos modelos?
—Miles.
—¿El que más le gustó?
—Este abrigo.
—¿Y modelo de calle?
—La gabardina.
—¿Qué se ha de tener para ser modelo?
—Buen tipo.
—¿Qué no se ha de tener?
—Michelines.
—¿Tuvo muchos éxitos como modelo?
—Muchos.
—¿El mayor?
—Hoy.
—¿A qué aspira usted, modelo?
—A casarme.
—Y a tener piso, ¿verdad?
—Sí, pero menos.
—Menos.
—Lo de menos es el piso; lo de más es el marido.
—¿Qué cara ponen los maridos en un desfile de modelos?
—¡Qué cosas tiene usted!
—Cara.
—Divertida.
—¿Y sus señoras, entonces?
—No se dan cuenta, porque están pendientes de los modelos.
—¿Usted es resuelta o tímida?
—Ni resuelta ni tímida.
—Defina.
—Moderna.
—¿Modelo?
—Pues 1952.
—Y acaba de empezar...

CORDOBA

CRUCIGRAMA

NUMERO 424

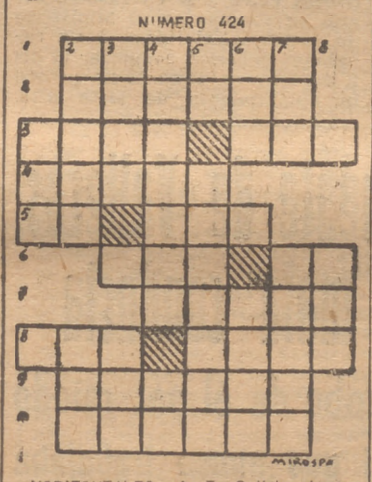

HORIZONTALES.—1: En Galicia, desvan que, por lo común, no es habitable.—2: Decretos del Zar.—3: Sombrero de copa plegable. Plural de vocal.—4: Ciertos establecimientos.—5: Símbolo del cromo. Contracción.—6: Ruido agradable. Símbolo del sodio.—7: Famoso compositor francés.—8: Planta hortense. Cantante. 9: Cierto mueble.—10: Abrasar, quemar.

VERTICALES.—1: Consonantes iguales. Símbolo del cromo. Contracción.—6: Ruido agradable. Símbolo del sodio.—7: Famoso compositor francés.—8: Planta hortense. Cantante.—9: Cierto mueble.—10: Abrasar, quemar.

VERTICALIDAD.—1: Consonantes iguales.—2: Pañuelo de seda. Anade.—3: Al revés, cuchillo corvo. Al revés, ponchera.—4: Mozo de labor encargado de llevar las caballerías a yacer. Río del Brasil.—5: Noipe. Político.—6: Poéticamente, diosa. Unión del alma y del cuerpo. 7: Me atreví. Acción atmosférica.—8: Guacamayo mejicano.

SOLUCION AL CRUCIGRAMA NUMERO 423

HORIZONTALES.—1: Mónica.—2: Inútil. 3: eneL. Dos.—4: Viril.—5: OO. Día.—6: Bab. Ce.—7: Dedal.—8: Sor. Rojo.—9: Cabaña.—10: Afilas.

VERTICALES.—1: Evo.—2: Minio. Oca. 3: oneR. Raf.—4: Nulidad. Bl.—5: iT. Liberal.—6: Cid. Doña.—7: Alo. Cajas. 8: Elo.

LIBROS ✦ REVISTAS LIBROS ✦

"PLAZA DEL CASTILLO", Rafael García Serrano. Editorial Saso. Madrid, 1951.

Con el garbo y frescor que caracteriza a su estilo, Rafael García Serrano nos presenta en esta novela una serie de cuadros diversos que tienen un epílogo común: el Movimiento del 18 de julio, que cambió la faz de la política y de la vida española. Claro que en la novela de García Serrano no se trata de hacer política; como en el libro de Pleivier, "Stalingrado", un drama colectivo arrastra en forma de aluvión los pequeños regueros por los que discurrían estas vidas mínimas y particularizadas. No hará falta especificar que Pleivier se refiere a una situación caótica y sin esperanza, y que García Serrano trata de pintar con los fuertes trazos de una prosa viva y juvenil una situación también caótica, pero que desemboca en un trasfondo de luz y de esperanza. Del 6 al 19 de julio de 1936. Pamplona vive unos días de gozo y de secreta angustia al mismo tiempo; cuando la tormenta de los primeros chispazos en el horizonte, estos pamplonicas pasan sin vacilación de la fiesta, de la jarana, de los toros y de la alegría sin trabas, al camión, a la aventura, quizá a la muerte. Días trágicos y gozosos en que la juventud presiente su próximo sacrificio; pero se dispone, con soberbio temple, a sacrificarlo todo. La plaza del Castillo de Pamplona pasa de centro de la alegría y del festejo popular a convertirse, en el término de unas horas, en la plaza de armas que le señalaba su destino. En catorce capítulos palpitantes de emoción y de vida, García Serrano nos narra estas catorce jornadas que fueron vísperas de acontecimientos tan decisivos, vísperas cuyo recuerdo estos quince años de distancia no han logrado borrar.—E. A.

"INDICE", de artes y letras. Año sexto, número 46.

La revista que dirige Fernández Figueroa nos ofrece en este número una serie de artículos en torno a lo más vivo del arte y de las letras españolas y universales; así vemos una información sobre el más reciente Premio Nobel, el sueco Paer Lagerkvist; otra sobre teatro en Nueva York; la "Historia de mis teatros de Cámara", de Juan Guerrero Zamora, que publica la última crónica de esta serie, con el anuncio de un nuevo serial alrededor del mismo tema de José Gordón. Un breve comentario acerca de la relación musical entre Strawinsky y Debussy; problemas suscitados por los concierto de la Orquesta Nacional y el numeroso y modesto público que se queda a la puerta sin escucharlos. "Lo que es urgente en el cine español", por Muñoz Suay. El mensaje del superrealismo por el doctor López Ibor. Una carta de Salinas dictada poco antes de su muerte. Destaquemos la primorosa presentación tipográfica con la que "Indice" hace, como siempre, honor a su tradición.—E. A.

DICE LA PATATA IBERICA:

Señora ama de casa: A usted le toca administrar el dinero. El mayor ahorro es ¡poner todos los días PATATAS!

Todos los sábados,
BUENAS NOCHES

SGCB2021

EL DESACREDITADO PROCEDIMIENTO DEL TRABAJO

Por V. FERNANDEZ ASIS

Al comienzo del año, raro es quien no se propone regenerar su vida por el camino del trabajo. Como desde los tiempos bíblicos el trabajo se manifiesta en el orden de las maldiciones divinas—y, ciertamente, no conocemos otra que más pudiera contrariar a la Humanidad—, el hombre trata de eludirlo con todos los recursos de su fértil ingenio. Antes del 22 de diciembre supone que se va a redimir del trabajo por la lotería de Navidad; después del 5 de enero se convence de que ni siquiera en la del Niño cabe fundar lisonjeras ilusiones; los Reyes Magos tampoco le traen presente de consideración. Entonces vuelve los ojos al trabajo, no sin haber hecho todo lo posible por limpiarse de esta maldición. El hombre no está preparado para trabajar, como decía el otro; prueba de ello es que cuando trabaja, se cansa.

Agotados todos los procedimientos para vivir sin trabajar, el hombre declara que únicamente en el trabajo residen los estímulos de las más nobles ambiciones. Lo hace un poco como quien alaba el agua después de que los médicos le han prohibido el vino; pero lo hace. Ahora bien; yo he observado que el trabajo resulta contraproducente en la mayoría de los casos e incluso puede conducir al paro. Hace bastantes años era yo funcionario público y me destinaron a una dependencia cuyo jefe me recibió con las más satisfactorias muestras de cortesía. Me enorgullecí ante el supuesto de que mi presencia en aquella oficina iba a producir notable aceleración en el movimiento de la maquinaria administrativa. Había en la Sección tres funcionarios más, cada uno en su mesa; yo no la tenía. Como el ideal de un funcionario neófito consiste en tener una mesa, desde cuyo tablero piensa modestamente que va a planear la reorganización de todos los servicios públicos, me dirigí al jefe en demanda de esa indispensable colaboradora del trabajo. Me miró como si yo estuviese atacado de una enfermedad mental aun no catalogada en los tratados de patología y me respondió, poco más o menos:

—¿Y para qué quiere usted una mesa?

—Para trabajar.

—¿Para trabajar?

—Sí, señor. Para trabajar.

—Ah, vamos, ¿está usted escribiendo un drama?

—No, señor.

—¿Es aficionado a los crucigramas?

—No, señor. Quiero una mesa para trabajar en las cosas de la Sección.

—Joven; en treinta y dos años que llevo al servicio del Estado he aprendido que lo peor que puede ocurrirle a un funcionario es tener una mesa. En seguida se la encuentra llena de expedientes. Hágame caso: un funcionario con una mesa está perdido. Ya, ya me doy cuenta: tiene usted las ilusiones de los jóvenes... Pues no se olvide de esto: para ser funcionario público, sobran las ilusiones y las mesas.

Pasaron algunos días, y como no me aviniese a la inactividad, insistí en mi pretensión.

—Veo que le adorna a usted la tenacidad gallega—me contestó el jefe—. El caso es que no sé qué darle... Usted no querrá arrebatarles el trabajo a los demás, ¿verdad? Sería una falta de compañerismo. Aquí tiene el archivo de la Sección, desde que se creó en 1911. (Y me indicó un cuartito atiborrado de expedientes.) Hay que ordenar todo eso y hacer una ficha-resumen de cada uno. Será una tarea tanto más interesante cuanto que en treinta años no se ha hecho, contra lo que previene el artículo 118 del Reglamento orgánico de 12 de octubre de 1856.

Me puse a trabajar con verdadero interés. El primer día, mi natural inexperiencia no me permitió fichar más que cinco expedientes; el segundo llegué a siete; el tercero me puse en diez, y el cuarto llegué a veinte. Uno de mis compañeros movió la cabeza tristemente y me indicó:

—¿Está usted decidido a fichar veinte expedientes diarios?

—Acaso más.

—¿Pero no comprende que a este paso terminará su labor en seis meses?

—¿Y qué?

—¿Y qué trabajo le van a dar cuando se acabe ese trabajo? Pondrá usted en un conflicto al jefe, se enterará el director general, la noticia llegará a oídos del subsecretario, el ministro pedirá explicaciones y es muy probable que supriman la Sección.

Me contempló con verdadera lástima y agregó:

—Si continúa usted por ese camino, pondré los hechos en conocimiento del jefe.

Vislumbré una amenaza en las palabras de aquel hombre; temí por mi empleo, quien sabe si por mi vida. Le obedecí; lo confieso; y por esta circunstancia sigue sin cumplirse el artículo 118 del Reglamento orgánico de 12 de octubre de 1856.

Ofrezco este ejemplo a las nuevas generaciones para que vean a qué extravíos puede conducir el ansia inmoderada de trabajar. En ocasiones, hasta parece peligroso distinguirse como hombre trabajador. Creo recordar que es Luis Taboada quien en una de sus obras cuenta el caso de un ministro—se refiere a la época en que los funcionarios eran amovibles—que llamó al jefe de personal para disponer una cesantía y llenar el hueco con un amigo.

El jefe de personal, nómina en mano, fué enumerando las circunstancias de cada cual:

—Fulano, no viene nunca a la oficina. Es recomendado de la marquesa del Limoncillo.

—No; ese, no.

—Zutano es un verdadero zote; sobrino del presidente del Senado.

—Hombre; ni hablar.

—Mengano es muñidor electoral por su distrito, señor ministro.

—Otro, otro.

Así pasaron muchos nombres, hasta que el jefe de personal dijo: —

Por último, queda Martínez, el alma de la casa: inteligente, probo, trabajador, con dos carreras... Lleva todo el peso del Ministerio.

—Ese es el que vamos a dejar cesante.

—Pero, señor ministro...

—Cualquiera de los otros se moriría de hambre si lo echásemos a la calle, pero Martínez encontrará en seguida un empleo mejor pagado. Extienda inmediatamente la cesantía de Martínez.

De los mismos tiempos data la anécdota del inspector de orden púbilco nombrado para una provincia levantina. Al día siguiente recibióse en el Ministerio un telegrama cifrado del gobernador civil: "Inspector nombrado para esta provincia es conocido toda ella por apodo "Chivato", jugador ventaja, espadista. Ruego V. E. deje sin efecto nombramiento."

El ministro leyó el despacho y redactó el siguiente volante: "Trasladésele otra provincia donde no sea conocido."

Las melancólicas reflexiones a que dan lugar estos incidentes acreditan la desconfianza que muchas personas, yo entre ellas, sienten por el trabajo, y la repugnante hipocresía de cuantos en Año Nuevo se proponen prosperar por ese desacreditado y anticuado procedimiento.

¿HA CAIDO EN PODER DE LOS RUSOS EL SECRETO DEL VISOR ELECTRONICO?

Una diabólica maquinación, según el "New York Tribune"

SEGUN el "New York Herald Trubune", uno de los más importantes secretos militares norteamericanos ha caído en manos de los rusos: se trata de un visor electrónico para aviones de reacción.

Este visor, considerado como descubrimiento capital, es capaz de eliminar por completo todas las posibilidades de error de parte del piloto de un avión cuando abre fuego contra el enemigo.

Verdadero "cerebro electrónico", establece automáticamente la dirección y la distancia del objetivo y logra así una notable precisión de tiro. Varios años de investigación y muchos millones de dólares fueron precisos para realizar el invento. A fin de evitar que el secreto sea prematuramente divulgado, las autoridades norteamericanas habían decidido no utilizarlo en la guerra de Corea.

Un portavoz de la Aviación en Wiesbaden ha desmentido y calificado de falsa la información publicada por el diario norteamericano.

No obstante, el "New York Herald Tribune" asegura que los rusos se apoderaron del secreto merced a una estratagema diabólica. Hace cerca de un año, los oficiales del Servicio de Transmisiones norteamericano de la base de Giebelstadt, en Baviera, a unos 100 kilómetros de la frontera checa advirtieron que el aeródromo de Praga emitía en la misma longitud de onda utilizada por la base para guiar el aterrizaje de los aviones de reacción F-84, Thunderjet, algunos de ellos equipados con el famoso visor.

Se modificó la longitud de onda de Giebelstadt. Horas más tarde el aeródromo de Praga emitió con la nueva longitud de onda. Este manejo continuó hasta que los servicios norteamericanos se convencieron de que era inútil cambiar la frecuencia. Instrucciones muy severas fueron comunicadas a los pilotos de dos aparatos F-84 ra que se asegurasen de que estaban en comunicación con Giebelstadt y no con la base roja de Praga.

El 8 de junio pasado, el teniente norteamericano Luther G. Roland, de Hummelstown (Pensylvania), y el teniente Bjoern Johanssen, de las fuerzas aéreas noruegas, efectuaban un vuelo de adiestramiento de Neubiberg (Baviera) a Giebelstadt, a bordo de dos aparatos F-84, equipados con el nuevo visor. El teniente Roland escoltaba a su camarada. Encima de Nuremberga los pilotos entraron en comunicación, por error, con Praga. Algunos minutos más tarde aterrizaban en el aeródromo de Kbely, cerca de Praga.

Los dos pilotos fueron detenidos por las autoridades checas. Los dos aparatos fueron devueltos el 4 de julio a las autoridades norteamericanas, pero sin sus visores. Desde entonces la radio de Praga cambió de frecuencia y no volvió a interferir las emisiones de Giebelstadt.

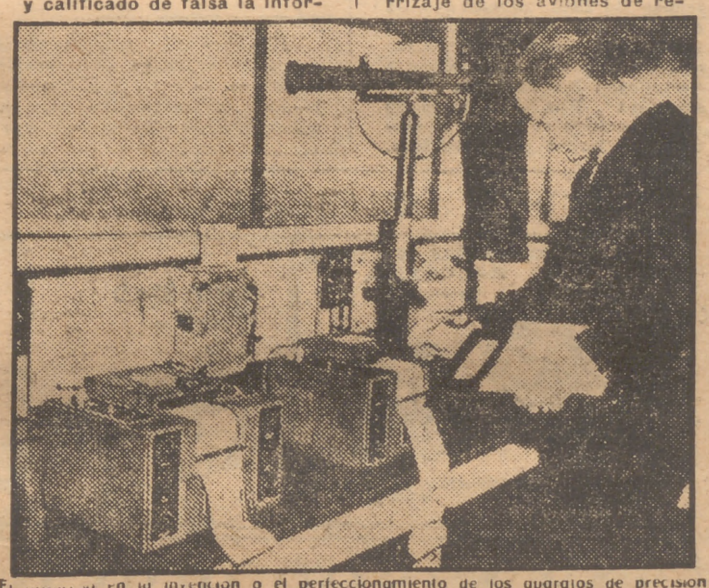

El progreso en la invención o el perfeccionamiento de los aparatos de precisión de que van dotados los aviones o los buques de guerra para conocer la presencia y situación exacta del enemigo se acrecienta cada día

FRENTE A DOS MALES, OPTO POR EL MENOR

PARIS (Spa.)—Lyoni, un indígena de raza negra con veinticinco abriles, decidió recientemente abandonar su tribu del extremo sur del Sáhara para encaminar sus pasos hacia Marsella. Aquí topó con una gracia femenina de su propia tribu, quien le aconsejó, entre otras cosas: no tocar las muchas cosas admirables que pertenezcan a los extraños, como por ejemplo, los autos, los relojes, las campanillas de las casas y las llaves eléctricas. Y si iba a París, no debía tocar en el tren nada que no supiese qué era, porque podría pararse todo y ser arrestado.

Lyoni se puso camino de París en el expreso, viéndose solo en el compartimento del tren. A pesar del calor, cada vez más insoportable, no se atrevió ni a tocar la ventanilla para abrirla y refrescarse algo. Por el contrario, creyó más en su lugar hacer para esto lo que era natural en su tribu: ponerse en pelota y gozar así de nuevo las delicias frescas de la paradisíaca natura. Mas su gozo fué pronto a parar a un pozo, porque el pobre Lyoni fué detenido. En una cárcel parisiense tuvo que pasar algunas horas de tormento inexplicable, hasta que pudo encontrarse un intérprete de su lengua.

Explicado el "error", fué puesto en libertad y autorizado inclusive a tocar la Torre Eiffel.

LABIOS LUMINOSOS

ROMA. (Spa.) — Para atender una... apremiante exigencia, una perfumería de Milán puso hace poco a la venta un líquido colorante luminoso para los finos labios de las damiselas. El éxito de la novedad consiste en que al oscurecer el día, los labios de las bellas milanesas semejan ascuas luminosas.

ELECCIONES EN LA INDIA

Descontento en el país respecto a la política de Nehru

KARACHI. (Crónica del corresponsal de FIEL. Especial para PUEBLO.)—En el Pakistán se sigue con gran interés las elecciones que se están realizando en la India, la más democrática de las experiencias democráticas que han tenido lugar hasta ahora en el mundo, ya que votan cerca de 170 millones de personas.

Las elecciones comenzaron el 10 de diciembre en el Estado de Travancoro y durarán hasta principios de febrero, dada la complicada y extensa administración india.

El partido del Congreso Nacional Indú, que actualmente detenta el Poder, ha sufrido en los últimos meses muchas defecciones, tanto de la derecha como de la izquierda. En el mes de septiembre el presidente del partido, Purushottamdas Tandon, fué destituído de su cargo, del que se posesionó el primer ministro, Nehru; pero su medida llegó tarde y no pudo impedir la división del ala izquierda, que formó una nueva organización con el nombre de partido del Pueblo, de tendencia sovietizante, que presenta en las elecciones que se están celebrando más de 520 candidatos, y que en los datos que se conocen hasta el momento ha obtenido algunos triunfos de consideración entre las masas obreras indias, que quizá estén entre las de índices de salarios más bajos del mundo y cuyas condiciones de vida son hoy tan miserables

El 11 de octubre otra de las fuerzas más importantes del partido Congresista, la de los intocables, o sea la casta más baja de la sociedad, hasta cuyas sombras se consideran sucias, abandonó el partido. El mismo día B. R. Amberkar, líder de los intocables, casta a la que pertenece, renunció a su cargo de ministro de Justicia. Al renunciar acusó al Gobierno de haber fracasado en el cumplimiento de la abolición del sistema de castas, tal como lo estatuye la Constitución, declarando que "hoy existe la misma vieja tiranía, la misma vieja opresión y la misma vieja discriminación social". En muchas regiones los 60 millones de intocables se han presentado a las elecciones con su propia lista de candidatos, lo que ha debilitado enormemente la fuerza del partido Congresista.

Por otra parte no puede desconocerse la importancia de los votos de los 40 millones de musulmanes que viven en la India y que se encuentran muy disconformes con la política nacionalista del Gobierno de Nehru respecto a la cuestión de Kachemira.

No se duda aquí, en Karachi, del triunfo electoral del partido de Nehru, ya que el sistema democrático es sumamente tosco en la India—el 85 por 100 de la población es analfabeta—y el Poder cuenta con instrumentos coactivos suficientes para volcar en las urnas la balanza hacia el lado que más le convenga.

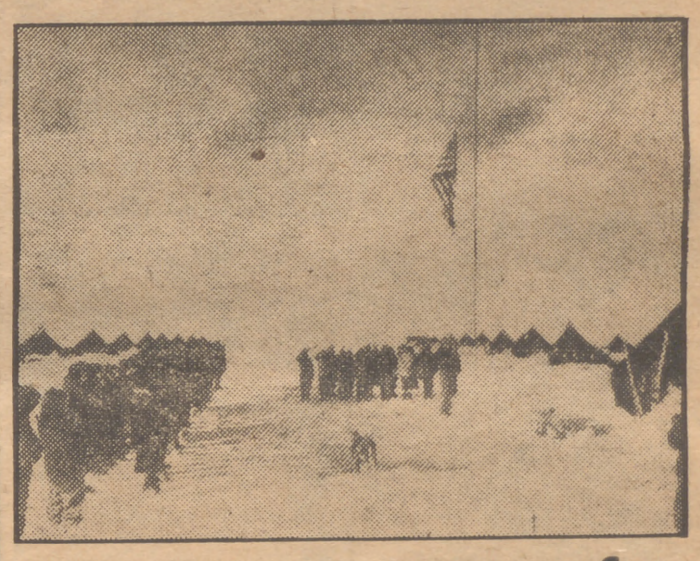

Argentina intensifica SU ACCION EN LA ANTARTIDA

PREPARASE TRAVESIA AEREA ARGENTINA-AUSTRALIA SOBRE EL POLO

BUENOS AIRES. (Crónica del corresponsal de Fiel, especial para PUEBLO.)—Al iniciarse la breve temporada de verano en el Polo Sur, han partido las expediciones argentinas para el relevo de los hombres que en las islas de Decepción y Laurie—esta última en las Orcadas del Sur—mantienen los derechos del Gobierno del Plata en el Continente Antártico.

Año tras año se han ido intensificando las expediciones, y las dos que han partido en estos días son las más numerosas que se conocen.

La Antártida ejerce una extraña fascinación para los argentinos, y forma ya, sin lugar a dudas, una parte de su Patria. En esta cuestión no hay distinciones. Todos se hallan identificados con la política gubernamental y rechazan los pretendidos derechos británicos sobre la zona que el Gobierno de Londres llama "Dependencias de las Islas Falkland". Los derechos argentinos se fundamentan, según declaración oficial, en la "toma de posesión, oficialmente notificada a las naciones del mundo, y que es mantenida en forma efectiva y continuada con la instalación de un poder local que cuenta con medios suficientes para asegurar el ejercicio de su autoridad". El Gobierno de Perón ha vuelto a dirigir una nota al británico recalcando, una vez más, sus puntos de vista: "El descubrimiento no acompañado de ocupación efectiva no fundamenta, de acuerdo con la doctrina internacional, ningún derecho de soberanía, y carece de valor frente a los legítimos títulos de orden jurídico, histórico y geográfico que ostenta la República Argentina, a los que se agrega el haber realizado la ocupación efectiva de dichas regiones desde hace medio siglo, más concretamente, desde el 22 de febrero de 1904, cuando al relevar a la expedición de Bruce se enarboló el pabellón nacional en la isla Laurie, en el archipiélago de las Orcadas del Sur."

Los derechos argentinos, según la doctrina de Perón, se extienden a las Islas Malvinas —ocupadas por los ingleses—, las Georgias del Sur, las Sandwich del Sur y el sector antártico comprendido entre los 25° y 74 c. de longitud oeste de Greenwich, al Sur de los 60° de latitud Sur. En estos territorios es donde ahora van a realizar sus investigaciones y tareas la expedición que ha partido en el transporte "Bahía del Buen Suceso", integrada por profesores, personal técnico y científico y alumnos del Observatorio Astronómico y de la Universidad de La Plata, y los que en aviones pertenecientes a la fuerza aérea argentina han partido hacia la zona "de hielo continental".

Se atribuye una gran trascendencia a estas expediciones que van a preparar el terreno y realizar los estudios meteorológicos necesarios para llevar a la práctica en breve tiempo el vuelo Buenos Aires-Sidney sobre el Polo Sur y sin etapas. En los círculos políticos de todo el mundo se sigue con interés este proyecto del Gobierno argentino, que actualizaría la importancia estratégica del Continente Antártico y pondría de manifiesto la potencia y el gran desarrollo alcanzado en los últimos años por la aeronáutica argentina.

Se recuerda que el 19 de enero del año pasado un avión "Catalina", de las fuerzas aéreas chilenas, intentó realizar el vuelo desde La Serena hasta Sidney, y vió fracasado su intento en la Isla de Pascua.

Entre Suramérica y Australia no existe hasta el momento comunicaciones por vía aérea, y el éxito del proyecto argentino, que podría traer como consecuencia el establecimiento de una línea aérea regular entre Buenos Aires y Sidney, tiene lógicamente gran importancia política y estratégica hoy, en que todo el globo terráqueo se ve como una sola unidad en los planes militares que se elaboran para la próxima guerra.

Joaquín RAMOS

SGCB2021

Los naranjales de Castellón y Valencia han sufrido lamentables pérdidas A CONSECUENCIA DEL HURACAN

El jefe del Grupo Nacional del Sindicato de Frutos visita las zonas afectadas

CASTELLON, 4. — HA LLEGADO DON JOSE GONZALEZ MELO, JEFE DEL GRUPO NACIONAL DE NARANJA DULCE DEL SINDICATO DE FRUTOS Y PRODUCTOS HORTICOLAS, CON OBJETO DE AQUILATAR LOS DAÑOS CAUSADOS EN LA PRODUCCION NARANJERA POR EL FURIOSO HURACAN DEL 29 DE DICIEMBRE Y VER LOS MEDIOS DE AMINORAR LOS PERJUICIOS. DESPUES DE RECORRER TODA LA ZONA AFECTADA SE REUNIO EN EL SALON DE ACTOS DE LA CAMARA OFICIAL SINDICAL AGRARIA CON REPRESENTACIONES DE TODOS LOS ELEMENTOS AFECTADOS POR LA CATASTROFE. ANALIZO LAS CONCLUSIONES APROBADAS EN LA ULTIMA REUNION DE AGRICULTORES Y PROPUSO EL NOMBRAMIENTO DE UNA AMPLIA COMISION PARA ESTUDIAR NUEVAMENTE EL PROBLEMA Y ELEVAR LAS CONCLUSIONES A LOS PODERES PUBLICOS. SE CALCULAN EN UN 50 POR 100 LAS PERDIDAS DE LA NARANJA EN ESTA ZONA. (CIFRA.)

DOSCIENTAS MIL TONELADAS PERDIDAS EN VALENCIA

VALENCIA, 4. — El temporal del sábado pasado ha causado enormes daños, calculándose que la naranja derribada se eleva entre el 20 y 50 por 100 de la cosecha en esta zona. Se calcula que suman unas 200.000 toneladas las que se han perdido, o sea más de la tercera parte de la cosecha, cuyo valor es de nueve millones de libras, o sea más de 700 millones de pesetas. (Cifra.)

180.381 TONELADAS DE AGRIOS EXPORTADAS

VALENCIA, 4. — Ciento ochenta mil trescientas ochenta y una toneladas de agrios han sido exportadas hasta finales de año, mientras que el consumo interior ha sido de toneladas 19.713. Por vía terrestre salieron por Cerbère 52.643 toneladas, y por Hendaya, 13.981. Por vía marítima se han exportado: de naranjas, a Inglaterra, 32.279 toneladas; a Suiza, 78; a Bélgica, 9.772; a Holanda, 23.386; a Suiza, 11.203; a Noruega, 4.695; a Dinamarca, 6.873; a Irlanda, 210; a Alemania, 13.478; a Finlandia, 426, y a Islandia, 656. De mandarina, a Inglaterra, 4.081; a Bélgica, 731; a Holanda, 2.196; a Suecia, 38; a Dinamarca, 55; a Irlanda, 254; a Alemania, 1.019, y a Islandia, 3. En limones no ha habido variación desde la última semana, o sea que se han exportado 1.921 toneladas, y de pomelos, 626. (Cifra.)

DON JOSE RICA PLA, EL GENERAL MAS ANCIANO DEL EJERCITO

La caza fué su mayor afición y hoy lo es la lectura

EL próximo día 6, con motivo de la Pascua militar, el Ejército rendirá homenaje a los generales de más edad, don José Rica Pla, don Francisco Artiñano, don Antonio Cisneros Delgado, don Dionisio Martín Gamero, don Nicolás Fernández Victoria y don Antonio Casanova Llovet, quienes serán visitados en sus domicilios por los generales en activo Asensi, Ungría, Díez de Rivera, Marín González, Blanco y Roldán, respectivamente.

De todos los que recibirán el tributo cariñoso del Ejército hemos elegido al general de más avanzada edad, don José Rica Pla. El viejo general tiene en la actualidad noventa y cinco años; nació en 1857, fecha en la que también vino al mundo un Rey de España: Alfonso XII. Casi cien años de la historia de nuestra Patria han desfilado ante los ojos del general, que conserva aún la fortaleza y el temple que adquiriera en los primeros años de su vida militar. Ingresa en la Academia Militar en 1874, año en que fué proclamado en Sagunto, por el general Martínez Campos, Rey de España Alfonso XII.

Las primeras palabras del general Rica Pla cuando está ante nosotros son de protesta por un ataque de reuma que le aqueja y que no le permite desenvolverse como habitualmente lo haría. Le hacemos saber los propósitos que nos han llevado ante su presencia, y, sonriente, accede amable al interroagtorio.

—Mi general, ¿dónde nació?

—En Burgos, en 1857. Pero aún no había cumplido veinte días cuando mi padre, médico militar, fué trasladado a La Coruña. Al cumplir los tres años, nuevo cambio de residencia, y Córdoba fué la ciudad designada. Al llegar allí, los andaluces no entendían mi gallego, pero poco tiempo después eran mis padres los que encontraban serias dificultades para saber lo que quería, pues entre el gallego y el andaluz había formado un lenguaje endiablado. Después de más idas y venidas me afinqué con mis padres en Alcalá de Henares, y aquí es donde empiezan mis estudios.

—¿Cuándo ingresó usted en la Academia?

—El 74. Entonces estaba la Academia de Infantería en Madrid, instalada en las Salesas. A los siete u ocho meses de mi ingreso ascendía a teniente, con el grado de capitán. Tenía entonces dieciocho años. Más tarde solicité ir a luchar a Cuba, y tuve la gran satisfacción de que se accediera a ello; pero el general Martínez Campos truncó mis ilusiones, y cuando me hallaba en el barco me mandó a tierra.

—¿Cuál es el recuerdo más agradable de su vida militar?

—Los años de Academia, y, sobre todo, el día de la jura de la bandera. La emoción de este momento no creo pueda olvidarse a quienes dedican su vida al servicio de las armas.

—¿Lo más desagradable?

—El día en que tuve que colgar mi guerrera, a pesar de que me encontraba con bríos suficientes para cualquier misión.

—¿Cuáles son sus aficiones preferidas?

—Ahora leer; me paso el día en casa, y como dispongo de mucho tiempo, a ello lo dedico. Antes, la caza era mi distracción favorita. Perdiz, liebre o conejo que veía al alcance de mi escopeta eran mi objetivo.

—Mi general, una última pregunta: ¿cuál es su mayor deseo?

—No pido a Dios otra cosa que el vivir más para ver a todos los míos, que son muchos, encarrilados en la lucha por la vida.

—¿Tiene usted mucha familia?

—Me case dos veces y he tenido veinticuatro hijos. Soy más de veinte veces abuelo y cuatro bisabuelo.

Y así terminamos la charla con el viejo general, al que deseamos una más larga vida, como son sus anhelos.

C. H.

¿HAY O NO HAY DERECHO?

Pregunte usted y le contestaremos

CONSULTA NUMERO 204:

Don H. B. P., de Zaragoza, nos pregunta:

"He tomado en subarriendo un piso, con autorización del arrendador, y tengo bastantes disgustos con el inquilino que me cedió su vivienda por razones de otros gastos que me quiere siempre cargar, ajenos a la renta con el cedente del piso pactada. Me consta además que este individuo se dedica a subarriendos, y en esta misma capital tiene otros pisos en la misma forma que el mío. ¿Cree usted que yo puedo hacer algo contra esta desaprensiva persona?"

Consideramos que puede usted hacer bastantes cosas. Si usted está seguro y tiene pruebas fehacientes de que el dueño de su casa ha consentido el subarrendamiento suyo después de saber que ese inquilino se dedica a ese negocio, usted tiene acción contra el inquilino y contra el dueño de su finca para exigir la resolución del contrato de inquilinato del subarrendador y que se le otorgue un nuevo contrato a su nombre y en su favor, bajo idénticas condiciones que figuren en el que se hubiese concertado con el mismo. Esta acción hay que ejercitarla, según el art. 29 de la ley de Arrendamientos, cuando, transcurridos tres meses desde la fecha de la notificación al arrendador del hecho que la determina, éste no ejercita la que le compete legalmente.

TORRE ENCISO
Abogado del I. C. de Madrid

Las consultas deben venir dirigidas a PUEBLO y se contestarán únicamente en esta sección. Rogamos a nuestros lectores se abstengan de remitir sellos de correo para que les enviemos directamente las respuestas, pues no podemos complacerles. Tampoco mantendremos correspondencia relacionada con este consultorio.

Más de 300 millones de pesetas gastan al año los españoles en espectáculos deportivos

EN los áridos datos de la estadística hemos encontrado unas cifras que resumen la gran importancia que año tras año va cobrando el deporte en España. Si bien es cierto que el fútbol es el primer deporte nacional, el que goza de la mayor predilección de las gentes y por tanto el que arrastra mayor número de espectadores en sus largas competiciones, cuyo calendario abarca casi el año todo, no es menos cierto que otras especialidades deportivas, muchas de ellas de condición "amateur", van ganando un puesto en el favor de las gentes, debido, sobre todo, a la gran difusión y protección incansable que las Federaciones integradas en la Delegación Nacional de Deportes está llevando a cabo. Existen en España—con datos relativos al año 1950, y teniendo en cuenta que en el actual que ahora finaliza han sido considerablemente aumentadas—404 instalaciones deportivas de tipo federativo: 22 estadios para deporte en general, 157 campos de fútbol, 95 de baloncesto, 30 piscinas, 32 frontones, 15 gimnasios, 17 campos de tenis, 10 pistas de atletismo y 26 instalaciones para otras especialidades: de patinaje, golf, tiro, etc. Repetimos que estas instalaciones son de tipo federativo—las Federaciones rigen cada deporte y une a los clubs—y expresan mejor que nada la gran labor de dichos organismos en su decidido empeño de conseguir un enorme auge al deporte español y los provechosos resultados que de ello se derivan en beneficio de la juventud española.

En el pasado año se disputaron en España más de 5.000 partidos de fútbol, sin contar tantos y tantos de los llamados amistosos que se celebran domingo tras domingo, y entre semana, en los más apartados rincones de nuestra Patria, en donde no falta un campo de fútbol improsivado en un terreno comunal, sin más que unas toscas porterías y medidas "a ojo", por aproximación o según el espacio de que se disponga en el rectángulo de juego. Por eso es difícil precisar el número de competiciones deportivas en esta popularísima especialidad. Es más fácil hacerlo en otras de las que queda constancia, que se celebran, por regla general, en las grandes ciudades y capitales.

He aquí el resumen del número de competiciones disputadas durante el pasado año en varios deportes: 2.223, de baloncesto; 413, de natación; 6.789, de ajedrez; 39, de alpinismo; 216, de atletismo; 2.526, de billar; 62, de bolos; 413, de ciclismo; 241, de boxeo; 109, de pedestrismo; 579, de pelota a mano; 47, de remo; 108, de tenis; 2.482, de tenis de mesa; 60 de tiro, y 761 de varios otros. Estas han sido las competiciones importantes, sin contar, claro está, otras muchísimas que se celebran en diversos puntos de España, formando parte de las actividades de sociedades, centros de enseñanza, fábricas, etcétera.

Digamos, finalmente, que entre las competiciones enumeradas, aquellas que se celebran como espectáculo, es decir "las de taquilla", ingresan en total anualmente la cantidad de más de trescientos millones de pesetas, de las que casi la mitad corresponden al torneo de Liga, dinero que es administrado por los clubs o sociedades deportivas a las que directa o indirectamente pertenecen los llamados "aficionados". Una gran parte de esos ingresos revierten al Estado en forma de impuestos.

XX Semana de Educación Nacional

Tres han sido las ponencias desarrolladas ayer conforme al programa señalado, más el círculo de estudios sobre legislación de enseñanza primaria que dirigió don Marcelino Reyero en las tareas de la XX Semana de Educación Nacional, organizada por la F. A. E.

Por la mañana habló el reverendo Padre Juan de Dios, escolapio, quien valiéndose de la memorable encíclica "Divino Illius Magistri", vino a decir que los maestros han de sentirse verdaderos colaboradores o "seguidores" del divino Maestro, dando de lado a la parte económica que los convertiría en funcionarios sin alma de apóstol.

Don Francisco Cervera, de la Confederación de Padres de Familia, tuvo después una brillante actuación, demostrando que, sentado y admitido que el profesorado de Enseñanza Media de centros no estatales, tienen sueldos muy bajos, las matrículas de sus alumnos deberían aplicarse en mejoras económicas de éstos, premiar libros de texto que valieran la pena, material pedagógico, etcétera.

Por la tarde, el Padre Guerrero, de la Compañía de Jesús, después de enumerar brevemente las condiciones necesarias para la verdadera libertad de enseñanza, se detuvo en señalar los motivos que exigen el apoyo económico del Estado a la enseñanza libre. De no acudirse en esta ayuda, dicha enseñanza correría el peligro próximo de desaparecer o de quedar reservada exclusivamente para las clases acomodadas, lo cual es contrario a la cultura, a la libertad, al apostolado y al prestigio de la Iglesia.

El concurso literario sobre Curros Enríquez, en La Habana

El "Diario de la Marina", de La Habana, publica el fallo del concurso literario organizado con motivo del centenario del poeta Curros Enríquez. En este concurso actuó de mantenedor don Eugenio Montes, académico de la Española. El premio al tema biobibliográfico de Curros Enríquez fué declarado desierto, y se concedieron menciones honoríficas a Alberto Vilanoba y Francisco Fernández de Riego. El premio al tema "Curros Enríquez, periodista", fué concedido al escritor de Orense José Fernández Gallego, y el premio al tema "Curros Enríquez en la lírica gallega", a Dionisio Gamallo Fierros. Cada uno de estos premios es de 500 dólares. (Cifra.)

Tel. de PUEBLO: 256132

LAS COSAS DE CICUTA

Por Jorge Palacios

ANUNCIOS POR PALABRAS

LOS ANUNCIOS DE ESTA SECCION PUEDEN REMITIRSE A PUBLICIDAD DE "PUEBLO" ESCRITOS A MAQUINA O CON LETRA CLARA, ADJUNTANDO SU IMPORTE, 75 CENTIMOS POR PALABRA, MAS 0,20 DE TIMBRE, EN SELLOS DE CORREO O EN PAPEL MONEDA

AUTOMOVILES

ESCUELA automovilista. Enseñanza garantizada. Turismo, camión. Alfonso XII, 58.

ACADEMIA americana automovilista. Carnets. Dirigido por ingeniero. General Pardiñas, 89.

ZACARIAS. Enseñanza conducción y carnet rápidamente. Luchana, 35.

¡**ATENCION**, señores automovilistas! ¿Queréis reparar vuestros vehículos con garantía, rapidez, economía y facilidades de pago? Hacedlo en Talleres Citisa. Especialidad en frenos y direcciones. Toledo, 138. Teléfono 28-13-52.

COMPRAS

TRASTOS, ropas, menudencias, buhardillas, liquidaciones, todo. 27-83-32, 27-00-64.

GARRIDO. Pago espléndidamente alhajas, prismáticos, máquinas escribir, coser, fotográficas, material dibujo, porcelanas, vajillas, objetos. Voy domicilio. Barquillo, 47. 31-65-95.

CREDITOS

COMERCIANTES, industriales ampliarán negocios, resolverán situaciones comerciales solicitando créditos y adquiriendo cuanto necesite pagando largos plazos. Montera, 7. Baeza.

ENSEÑANZAS

¡**NO** aprobando, según contrato, devolvemos dinero! Comercio, Bachillerato, Reválida. OTEFI, Alcaza, 9.

HIPOTECAS

HIPOTECAS veinticuatro horas. Merino. Fuencarral, 23

PATENTES

OFRECESE licencia explotación patente invención 184.421, por "máquina perfeccionada para el moldeo de bloques para la construcción". Informes: Modesto Polo, agente oficial. Alberto Bosch, 12.

OFRECESE licencia explotación patente invención 183.001, por "perfeccionamientos en bloques para la construcción". Informes: Modesto Polo, agente oficial. Alberto Bosch, 12.

VENTAS

MAQUINAS escribir 50, 150, 250 mensuales. Montera, 33 (pasaje).

MAQUINA fotográfica telémetro, nueva. 35-86-55.

PARTICULAR lujoso mueble-acama, nuevo. 34-09-80.

TRABAJO

OFERTAS

BOTONES para oficina importante se necesita de 15 a 17 años, con preparación elemental suficiente. Señor Rivas. Goya, 73. De 9 a 11 mañana. (1.846.)

A empleados dispongan horas libres concederé exclusiva sectores urbanos capital artículo acreditado. Buena comisión. Escribid indicando circunstancias personales, referencias y teléfono a apartado 9.116. Madrid. (4.899.)

SGCB2021

MADRID - CAPITAL ✣ MADRID - CAPITAL ✣ MADRID - CAPITAL

HOY

※ A LAS SIETE Y MEDIA DE LA TARDE, en el Colegio de Abogados, coloquio del Instituto de Derecho Procesal sobre el tema "Legitimación activa y pasiva en los procesos arrendaticios urbanos". Será ponente don Santiago Chamorro.

※ A LAS OCHO, EN EL CIRCULO DE LA Unión Mercantil e Industrial, recital de poemas originales a cargo de don Pedro de Miranda.

MAÑANA

El sol sale a las 7 horas y 40 minutos, y se pone a las 17 horas y 3 minutos.

La luna sale a las 12 horas y 10 minutos, y se pone a la 1 hora y 27 minutos.

SANTORAL. — Santos Telesforo, Simeón, Amelia y Emiliana.

Color de la misa, blanco.

◆ A LAS ONCE DE LA NOCHE SE CEIebrará un gran baile en los salones del Centro Segoviano para socios y sus familiares. Las invitaciones pueden recogerse en la Secretaría de dicho Centro, Mayor, 1.

Los resfriados en la vejez son peligrosos. Evítelos tomando PASTILLAS VALDA antiséptico de las vías respiratorias

C. C. S. 12864

El señor Ruiz Jiménez, enfermo

El ministro de Educación Nacional padece una afección gripal que le obliga a guardar cama.

Vida de familia

PETICION DE MANO

Por los señores de Gutiérrez Gascón (don Jesús), y para su hijo don Jesús Gutiérrez Orejas, intendente mercantil, ha sido pedida a los señores de Marcos (don Ramón) la mano de su hija Mila. La boda se celebrará en breve.

Notas LOCALES

IMPUESTO DE TRANSPORTES

Recibimos la siguiente nota:

"Se pone en conocimiento de las Empresas de transportes, tanto de viajeros como de mercancías, y demás propietarios de vehículos automóviles accionados con carburante distinto de la gasolina, sujetos al pago de dicho gravamen, que durante el presente mes de enero deberán formular las solicitudes de concierto como forma de pago del referido tributo, entendiéndose, para los que no lo llevaren a efecto dentro del plazo marcado, que renuncian a los beneficios del concierto, en cuyo caso les será liquidado el impuesto de que se trata con arreglo a la forma y tipos de gravamen que para estos casos señala el vigente reglamento del impuesto y disposiciones concordantes con el mismo, sin perjuicio de las sanciones de otro orden que pudieran deducírseles."

El Colegio de Huérfanos de la Policía desautoriza las suscripciones a su favor

Una vez más se pone en conocimiento del público que el Colegio de Huérfanos de la Dirección General de Seguridad no ha autorizado a persona alguna para solicitar en su nombre la suscripción de anuncios con destino a publicaciones profesionales de Policía, finalidad completamente ajena a dicha benéfica entidad y a esta Dirección General, debiendo ser rechazados de plano tales requerimientos y denunciados en la respectiva Comisaría del distrito a los efectos oportunos.

El embajador norteamericano visitó hoy oficialmente al alcalde de Madrid

Invitó al conde de Santa Marta de Babío a asistir a la conferencia de alcaldes de los Estados Unidos

El embajador de los Estados Unidos en Madrid, Mr. Stanton Griffis, acompañado del alcalde, conde de Santa Marta de Babío, durante la visita oficial que el primero hizo hoy a la primera Casa Consistorial de la Villa, y durante la cual firmó en el Libro de Oro del Ayuntamiento. (Foto Verdugo.)

A la una de la tarde visitó hoy, oficialmente, al alcalde de Madrid, conde de Santa Marta de Babío, el embajador de los Estados Unidos, Stanton Griffis, quien fué recibido por el señor Moreno Torres; el primer teniente de alcalde, señor Alvarez Ayúcar; el teniente de alcalde don Octaviano Alonso de Celis, y el jefe de Protocolo, don Pedro Górgolas.

El embajador pronunció un discurso, en el que dijo se congratulaba de su estancia en la Casa Consistorial y entregó al señor Moreno Torres una carta del alcalde de Pittsburgo, presidente de la Conferencia de alcaldes de los Estados Unidos, Mr. David L. Lawrence, invitándole a asistir a la Asamblea de alcaldes estadounidenses de 1952, para discutir con ellos el problema general de la corporación municipal internacional. Esta Asamblea comienza precisamente el día 15 de mayo, festividad de San Isidro Labrador.

En la carta en cuestión se dice: "Debo decirle que en los últimos años ha sido costumbre de la Conferencia de alcaldes de los Estados Unidos tener por invitado oficial un alcalde del extranjero, y esperamos que sea posible hacer los arreglos necesarios para que usted asista."

Y asimismo, y en nombre del alcalde de Nueva York, el honorable Vincent R. Impellitteri, invitó al conde de Santa María a visitar la ciudad de Nueva York.

El alcalde de Madrid contestó a Mr. Stanton Griffis la satisfacción del pueblo de Madrid y de su Ayuntamiento en tenerlo como huésped, y agradeció las invitaciones que acababan de serle hechas. Dijo el señor Moreno Torres que había de consultar previamente con el Ayuntamiento que se honra en presidir y con el ministro de la Gobernación antes de aceptar invitaciones que tanto honran al Ayuntamiento madrileño.

Terminó su discurso expresando su satisfacción por la visita del embajador, y que es una prueba más del estrechamiento de lazos entre las dos naciones.

Finalmente, el embajador firmó en el Libro de Oro del Ayuntamiento y luego fué servida una copa de vino español.

LA POLICIA DETIENE A UNA BANDA DE TRAFICANTES CLANDESTINOS

Les fueron ocupados aparatos de precisión y otros géneros por valor de más de un millón de pesetas

Por la Brigada de Información de la Jefatura Superior de Policía de Madrid, se ha descubierto la existencia de un grupo de súbditos extranjeros que, en connivencia con elementos españoles, se dedicaban a introducir fraudulentamente en España, en cantidad considerable, aparatos de precisión y otros géneros que vendían, sorprendiendo su buena fe, en la mayoría de los casos, a industrias y comercios de esta capital, Barcelona, Bilbao, etcétera. Se ha procedido a la ocupación de géneros por valor de más de un millón de pesetas, así como a la detención de varios individuos dedicados a este tráfico ilícito, que han pasado a disposición de la autoridad correspondiente.

En el mes de mayo del pasado año se cometieron dos importantes robos de pieles, valoradas en unas 75.000 pesetas, en unas fábricas del inmediato pueblo de Pozuelo de Alarcón. Noticiosa la Brigada de Investigación Criminal de los hechos de referencia, como consecuencia de la labor investigadora llevada a cabo por funcionarios de aquélla, se ha logrado detener recientemente a Mariano Pelegrín Garrido y Demetrio Vázquez Vicente, a quienes les fueron ocupadas en el domicilio del últimamente citado 898 de las pieles sustraídas en la citada localidad, que constituían, aproximadamente, la totalidad de lo denunciado por los perjudicados.

Por la citada Brigada también han sido detenidos Antonio Doménech Avilés y Marcelino Moriyón (a) "el Madriles", autores de los robos efectuados en la calle de Padilla, número 76, sexto, y Santa Isabel, 21, segundo, de cuyas casas sustrajeron ropas y alhajas valoradas en unas 20.000 pesetas, que fueron casi todas ellas recuperadas al ser detenidas Josefa García Braña y Luisa Doménech Avilés como adquirentes de lo robado.

* * *

Asimismo han sido detenidos Manuel Briz Sousa, José Manuel González Heredia y Juan José Jiménez Teruela como autores del robo cometido en la calle de Montesa, 9, hotel, en el que penetraron aquéllos aprovechando la ausencia de los inquilinos y se apoderaron de gran cantidad de ropas y efectos, valorados en 40.000 pesetas, sin contar los daños causados por los malhechores en muebles, conducciones de agua e instalaciones domésticas. Se ha recuperado la casi totalidad de lo sustraído, en varias casas de compraventa y en poder de Anastasio Rodríguez Guerrero.

La misma Brigada también detuvo a Jerónimo Hernández Villalba, (a) "el Chinique", cuyo individuo frecuentemente venía sustrayendo artículos alimenticios, productos farmacéuticos y otros objetos de los camiones en tránsito por las calles de esta capital, todo lo cual vendía después a Ricardo Chavarri Angós.

SUCESOS de Madrid

HERIDO POR UN TRANVIA

Cristiano Pinto de la Sa, súbdito portugués, sufre lesiones de pronóstico reservado, producidas al darle un golpe un tranvía, cuyo número desconoce.

ACCIDENTE DE TRABAJO

Anselmo Nieves Fernández, domiciliado en Paloma, 8, sufre lesiones de pronóstico reservado; Alfonso González Cela, domiciliado en Caramal, 9, y Basilio Collado Pascual, domiciliado en Saavedra y Fajardo, 11, sufren lesiones leves, producidas en accidente de trabajo en una casa en construcción sita en la calle Nueva, de Vicálvaro.

DESAPARECE UN DECIMO

Antonio Ruiz López Ayllón, domiciliado en Palafox, 25, denuncia el extravío de un décimo de la Lotería del sorteo del 5 del actual, número 56.419.

ACCIDENTES CASUALES

Victoriano Sánchez Pérez, domiciliado en Jerónimo de la Quintana, 4, sufre lesiones de pronóstico reservado, producidas en accidente casual.

* * *

Fernando Tamayo Miguel, domiciliado en Ramírez de Prado, 13, sufre lesiones graves, por caída casual.

Centro Gallego

Mañana, sábado, y organizado por el Centro Gallego, en honor de los socios, sus familiares e invitados, se celebrará un baile en el hotel Victoria (plaza del Angel, número 8), desde las once de la noche a la madrugada.

La Exposición Nacional de Fotografías de Prensa

SE PRORROGA HASTA EL DIA 31 DE ESTE MES LA ENTREGA DE TRABAJOS

Ante el gran número de cartas que vienen recibiendo los organizadores de la primera Exposición de Fotografías de Prensa, rogando sea aplazada la fecha de recepción de originales, la Junta Directiva de la Institución Defensora de la Propiedad Fotográfica ha tomado el acuerdo de prorrogar definitivamente hasta el día 31 del mes de enero del año en curso la fecha de recibo de los trabajos destinados a este certamen, haciendo constar que esta fecha es definitiva. Al mismo tiempo hace presente la Comisión organizadora que una parte de los originales recibidos no se ajustan a las bases del concurso, debiendo tener en cuenta los concursantes que las fotografías tienen que enviarse en papel brillo, tamaño mínimo 18 por 24, y los temas deben ajustarse estrictamente a los asuntos periodísticos e informativos para evitar su devolución.

La inauguración oficial de la Exposición tendrá lugar en la segunda quincena del mes de febrero, en la sala de fiestas de la Asociación de la Prensa de Madrid.

HORTALEZA, 25 y 43 y PASEO DE LAS DELICIAS, 8

Del día

4 de enero

LOS BULEVARES

POR madrileños viejos, tan viejos, que en nuestra niñez se hicieron los bulevares, hemos sido acérrimos defensores de su permanencia. Pero nos ha bastado el paseo de una tarde por esa deliciosa zona para volver de nuestra convicción. No hay inconveniente en que desaparezcan los bulevares. Deben desaparecer los bulevares. ¿Está claro? Cuando la vida tenía un sentido de barrio, era magnífico que los vecinos de Argüelles y Pozas paseasen por esa avenida que fundó don Alberto Aguilera, como era estupendo que ese mismo vecindario gozase casi exclusivamente del paseo de Rosales. Los bulevares habían transformado en gran parte un vertedero en vía anchurosa, y ello resaltó aún más la obra de aquel alcaldazo. Pero hoy, como gran parte de las calles madrileñas se han quedado estrechas, y, aunque parezca mentira, eso ocurre con los bulevares. La circulación rodada sufre constantes embotellamientos, en razón a que, descendiendo los viajeros de los tranvías por la parte de la calzada, es inevitable la parada de los coches. Por otra parte, nadie pasea por el bulevar. Es una franja desierta y, por lo tanto, completamente inútil. Las aceras son estrechas, lo que perjudica al tránsito y también al comercio. ¿Por qué no quitar el bulevar y ampliar las aceras? Vendría a quedar una vía tan espléndida como la calle de Génova. No sirve aferrarse a la idea de que no debe desaparecer lo tradicional cuando lo tradicional se hace incómodo e inservible. Y conste que no defendemos que la obra se haga inmediatamente, sino... cuando se pueda, después de atender a otros problemas más urgentes.

R. ORTEGA LISSON

EL MERCADO NEGRO DE PAN BLANCO SE DEFIENDE HEROICAMENTE

LAS ESTRAPERLISTAS VENDEN LAS BARRAS TAMBIEN A 90 CENTIMOS

El intento de normalizar el suministro de pan tenía que chocar con la ofensiva del mercado negro a costa del cual se enriquecen muchos que no son precisamente los vendedores; pero lo malo es que ese sabotaje parece ser que no parte sólo de los intermediarios del estraperlo. No creemos, por ejemplo, que haya motivo alguno que justifique la formación de colas a las puertas de las panaderías. En esta mañana de sol y de cielo azul, con una temperatura otoñal (12 grados a la una de la tarde), hemos recorrido los barrios de Madrid. En las calles céntricas no había colas en las panaderías. Ni en Madrazo, 10, ni en Barco, 6, ni en Colón, 14. En cambio, había aglomeraciones en Narváez, 56, y en Alcalá, 137. Por cierto que en la esquina de la calle de Menorca con Narváez, presenciamos cómo una sirvienta suministraba pan a una estraperlista.

En algunos zocos del mercado negro (Vallecas, la Corredera, Alonso Cano, etc.) se vendían esta mañana las llamadas barras de pan libre a 90 céntimos, es decir, al mismo precio que en las panaderías. En otros lugares, el precio fluctuaba entre 1,10 y 1,25.

Y hemos de subrayar un detalle interesante. En ciertos establecimientos se ponen dificultades para la entrega del pan libre. Hay quien a las dos de la tarde alega que ya no le quedan existencias de ese tipo, y hay quien por sí y ante sí acordó vender esas barras sólo por la tarde, para crear molestias e inconvenientes que fuercen a los beneficiarios a renunciar a ellas, a fin de ahorrarse otro viaje.

Por hoy esta información sirva sólo de amable aviso a las autoridades encargadas de vigilar el nuevo sistema de suministro.

Concurso para la Importación de treinta mil toneladas de trigo de los Estados Unidos

Con fecha 2 de enero, el Ministerio de Comercio ha acordado la compra, mediante concurso, de 30.000 toneladas de trigo de Estados Unidos. Las bases y condiciones para poder tomar parte en este concurso se hallan expuestas al público en el tablón de anuncios de dicho Ministerio, pudiendo presentarse ofertas hasta el día 9 del actual. Para cualquier asunto relacionado con esta operación se puede consultar en la Sección primera de los Servicios de Exportación del Ministerio de Comercio.

SGCB2021

LA AYUDA ECONOMICA PROYECTADA A ESPAÑA SE PERFILA EN LAS DECLARACIONES DE PAUL PORTER Y SIDNEY SUFRIN

Declaraciones del técnico financiero en el Club Americano

PARIS, 3.

POCO DESPUES DE SU LLEGADA A PARIS, EL REPRESENTANTE EN EUROPA DE LA AGENCIA DE SEGURIDAD MUTUA DE LOS ESTADOS UNIDOS, PAUL PORTER, DECLARO QUE LAS CONVERSACIONES RESPECTO A LA AYUDA A ESPAÑA COMENZARAN MUY PRONTO Y QUEDARAN TERMINADAS, PROBABLEMENTE, DENTRO DE UN PLAZO DE DIEZ DIAS.

AÑADIO QUE NO SE IMPONDRAN CONDICIONES ESPECIALES A CUALQUIER AYUDA QUE SE PRESTE A ESPAÑA Y QUE NO SE HARA NINGUNA PRESION DE CARACTER POLITICO. "LA ECONOMIA ESPAÑOLA—AFIRMO—ES AHORA REALMENTE CAPAZ DE BASTARSE A SI MISMA, AUNQUE A NIVEL NO ALTO."

Dijo también que los medios españoles de producción requieren mejoras y perfeccionamientos, si bien no hay capital disponible suficiente en el país. La creación de fábricas de fertilizantes, por ejemplo, puntualizó, constituiría una gran mejora para la agricultura, que "no ha alcanzado el ritmo del aumento de la población".

Porter se ha negado a concretar la proyectada amplitud del programa de ayuda, diciendo que no es posible fijarla hasta que se hayan aprobado los proyectos, pero ha hecho observar que se autorizaron de modo concreto cien millones de dólares para España en el proyecto de ley de ayuda mutua aprobado recientemente por el Congreso.

Dijo a continuación que se trasladará a España una Misión de la Agencia de Asistencia Mutua para cooperar con la Misión norteamericana que está allí.

En el curso de un banquete celebrado en el Club Americano de París, Porter ha dicho: "El hecho de que prestemos ayuda a España significa que puede constituir ayuda al mundo libre, y está en nuestro propio interés el que fortalezcamos económicamente a España." Porter señaló que la ayuda norteamericana a España tiene tres propósitos: Ayudar a la Agencia de Seguridad Mutua, prestar una ayuda duradera y no transitoria a la economía española y aumentar su productividad y proporcionar un beneficio real al pueblo español. "La ayuda norteamericana—dijo—puede contribuir a la consecución de los objetivos que han de facilitar el fortalecimiento de la comunidad del mundo libre." (Efe.)

SIDNEY SUFRIN Y ALBERT THOMAS CONFIRMAN LA AYUDA

WASHINGTON.—En Hoboken (Nueva York), Mr. Sidney Sufrin, jefe de la Misión de Estudios de la Administración de Cooperación Económica, manifestó que la ayuda a España se centralizaría en un solo organismo. Añadió luego: "El Generalísimo Franco está "bien informado de los asuntos económicos de España", y Sufrin ha manifestado que quedó "sorprendido" al comprobar esto durante la entrevista que celebró con el Jefe del Estado español hace dos semanas. También señaló Sufrin que el Caudillo de España es hombre de una "paciencia enorme", y que "tiene buenos colaboradores en su Gobierno".

El Gobierno de Madrid preferirá la ayuda para proyectos concretos en lugar de préstamos globales, como se había propuesto anteriormente. Dijo que aun cuando los hombres de negocios españoles preferirán la segunda fórmula, "el Gobierno comprende que es difícil seguir esa norma".

La industria y la agricultura españolas se ven en dificultad por falta de energía y agua para riegos, pero —añadió—ha habido este año buenas cosechas de aceituna y trigo, aunque la parte central de España es prácticamente un desierto por falta de agua. Agregó que el sistema de racionamiento de pan continuará en vigor, pues el Gobierno quiere constituir una reserva importante antes de suprimirlo.

Por su parte, el diputado demócrata Albert Thomas declaró en Wáshington que cree que "cuanto más pronto se entiendan los Estados Unidos con España, mejor estaremos". Destacó que la asignación para la seguridad mutua, que destinaba cien millones de dólares para ayudar a España, fué aprobada por el Congreso en octubre, y que se alegró muchísimo de que al fin se ponga en marcha. Thomas es presidente de la Subcomisión de Asignaciones del Departamento de Defensa en la Cámara de Representantes.

EL ULTIMO DISCURSO DE CHAN-KAI-CHEK es difundido por los miembros de la resistencia en la China comunista

Las autoridades no han podido evitar las actividades clandestinas de propaganda nacionalista

HONG-KONG, 4. — El año nuevo se ha visto sorprendido en Cantón con la distribución de propaganda anticomunista y colocación de bombas, según el periódico local "Wah Kiu Yat Po". Este añade que las octavillas se distribuyeron en las estaciones y parques de la ciudad, y en determinado lugar miembros de la resistencia pegaron en una pared el discurso completo de Chan-Kai-Chek, pronunciado hace dos meses. El documento atrajo una gran multitud antes de que la Policía llegara para arrancarlo. Agrega que las autoridades establecieron medidas extraordinarias de previsión durante las fiestas de primero de año, pero que no han conseguido dominar a los elementos de la resistencia. Las bombas, al parecer, no produjeron resultados, y según el citado periódico, hay poca coordinación entre los elementos que actúan clandestinamente en Cantón. (Efe.)

INUNDACIONES EN ISRAEL

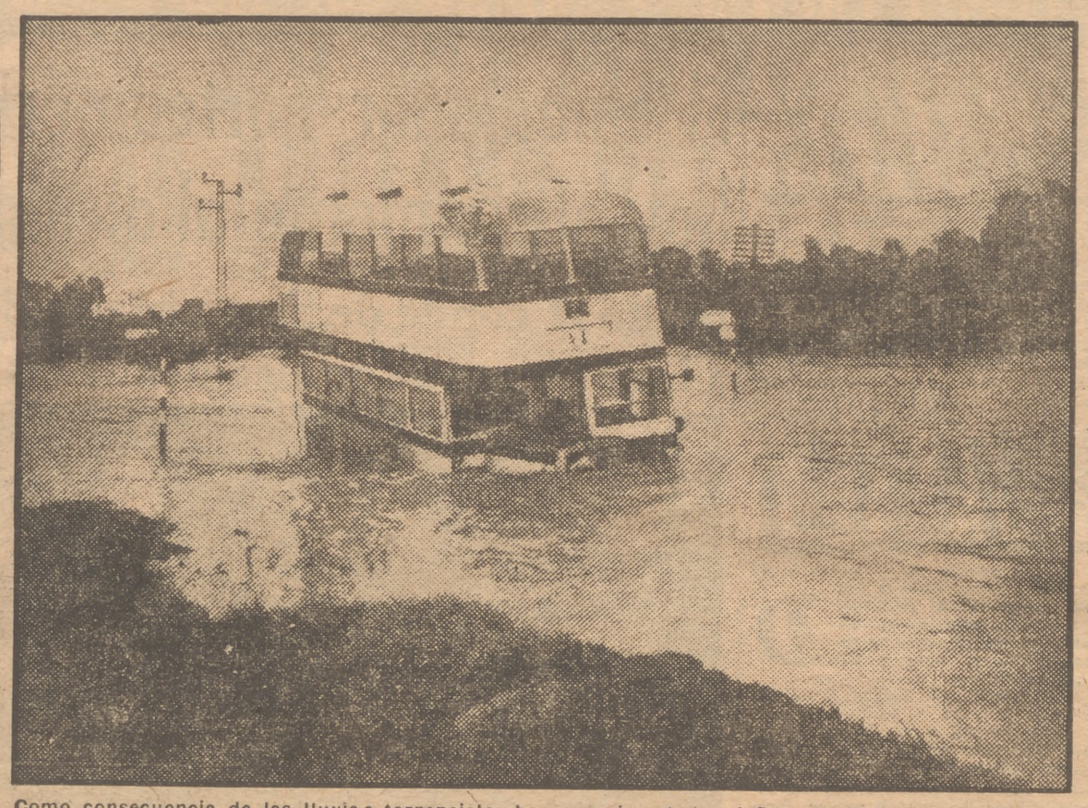

Como consecuencia de las lluvias torrenciales han experimentado daños de importancia muchos campos de inmigrantes judíos y de refugiados árabes en Israel y en los territorios árabes adyacentes. La foto muestra un autobús abandonado en la carretera de Tel-Aviv, inundada por el desbordamiento del río Yarkon. (Foto A. P.)

LA VOZ DE AMERICA ES MUY DISCUTIDA

Walter Lippmann ataca el sistema que se sigue en las emisiones oficiales

NUEVA YORK. (Editors Press.)—Los congresistas que regresan del extranjero, donde se les ha hecho sentir una desconfianza y una antipatía hacia este país, se apresuran a menudo a decir que la falta y el remedio de esta situación hay que encontrarla en la maquinaria de propaganda de la Voz de los Estados Unidos.

Algunos dicen que dicha propaganda es cosa de aficionados; otros, que no se está gastando en ella bastante dinero. Pero todos los que hablan de la misma convienen, en mayor o menor grado, en que si no se confía del todo en nuestra política y en nuestras acciones, o si la una y la otra no gozan del favor general entre las naciones amigas con las cuales estamos aliados, entonces el motivo de ello es que los hombres a quienes se ha contratado para convencer a dichas naciones de la bondad de los Estados Unidos no están llevando a cabo su labor debidamente.

Sin embargo, dichos congresistas han pasado por alto la diferencia fundamental que existe entre convencer al público de las bondades de un producto o de un personaje y convencerlo de las bondades de la política del Gobierno de los Estados Unidos. En un caso, la publicidad y la palabra son las únicas voces del cliente cuyo producto se está vendiendo. En el caso del Gobierno de los Estados Unidos, la propaganda oficial es sólo un pequeño chillido entre las atronadoras voces de nuestra vida pública.

Por esto es que los métodos publicitarios y las relaciones públicas no dan resultados cuando se aplican a la propaganda norteamericana en el extranjero. Tampoco darían resultado en los Estados Unidos si los clientes — por la fuerza de la costumbre y basados en los más altos principios — se negasen a observar las reglas de las cuales depende la publicidad.

La primera regla, y la más importante, del arte de la publicidad es ésta: Si el perito publicitario resuelve decir que el producto que se ha de vender, por ejemplo, el Estratocohete Panamático, es el automóvil perfecto, entonces el jefe del departamento de ingeniería no debe celebrar una conferencia de Prensa al día siguiente para declarar que el engreído del gerente de producción le dijo a la tacaña Junta de directores que hiciese caso omiso de los ingenieros y construyera un automóvil de segundo orden. Los peritos publicitarios no podrían convencer al público de la bondad del Estratocohete a menos que ellos y sólo ellos fueran La Voz del Estratocohete.

Es por esto que el principio fundamental del arte de dirigir la mente del público es que haya un monopolio de la publicidad. La propaganda depende, a la postre, de la censura, y creo que es justo y exacto decir que la esencia de aquélla—a diferencia de la instrucción y de la libertad de palabra — es que el propagandista tiene el poder de decir o no decir aquello que vaya en apoyo de su tesis. La pieza indispensable del equipo del propagandista es una cortina. Sin ésta, la belleza, el encanto, el terror, el talento de lo que diga será echado por tierra o neutralizado al saberse lo que él no diga. Es posible educar a los individuos, informarles de algo, argüir con ellos abiertamente. Pero no se puede dirigir la mente de los individuos, por decirlo así, salvo mediante un apagón que lo oculte todo, menos aquello en que se arroje un rayo de luz.

Por tanto, constituye un error creer que La Voz de los Estados Unidos puede tener éxito sólo por utilizar los servicios de escritores y oradores capacitados. Aunque se la llama así, no es, en realidad, La Voz de los Estados Unidos, y mientras estemos en paz y gocemos de un sistema político libre, no podrá ser nunca La Voz de los Estados Unidos. Hay muchas voces en este país, y es inútil suponer que podemos convencer a los demás de que La Voz de los Estados Unidos es la agencia exclusiva encargada de difundir las bondades de la política y los propósitos norteamericanos aun a los amigos que nos aman, y no digamos nada de los escépticos, por no mencionar a los individuos hostiles junto a quienes nos las arreglamos para coexistir.

Entonces, ¿qué debemos hacer? Debemos ser leales con nosotros mismos, lo que en este respecto significa el reconocer que la Voz de los Estados Unidos en el extranjero es la del Presidente de este país y, por delegación, la del secretario de Estado, y que no pueden contratarse los servicios de nadie para que haga las veces de dicha voz. Pueden contratarse los servicios de los individuos para decirles a los demás lo que dicen ellos mismos, así como para que abunden sobre lo que quieren decir. Pero esto no es un problema serio. No es nada difícil oír la voz del Presidente cuando habla sobre asuntos internacionales, en aquellos sectores en que es importante que se le oiga. Los Estados Unidos son un país muy poderoso. El Presidente puede susurrar, puede accidentalmente hablar a destiempo, y se le escuchará dondequiera que haya hombres encargados de tomar decisiones de importancia.

Los discursos y las conferencias de Prensa que se celebran en la Casa Blanca y en el Departamento de Estado son de gran importancia en la formación de la opinión mundial y de este país. Por eso es de tan gran importancia que cuando el Presidente o el secretario de Estado hablen no se dude nunca que lo hacen con autoridad. No pueden ser líderes de una coalición de naciones libres si se duda de que sean líderes en su propio Gobierno. Esta es la duda mayor que existe hoy día. Aceptan muy humildemente, muy abyectamente, la intolerable práctica de que se les contradiga y que sus generales y otros subalternos hagan caso omiso de sus órdenes.

UN PERSONAJE DE LEYENDA: EL MAHDI, CANDIDATO INGLES AL REINO DEL SUDAN

EL CAIRO. (Servicio especial de Fiel para PUEBLO.) — El Imperio Británico se derrumba, pero aún puede jugar algunas bazas y ganar algunas partidas. No nos referimos a la que está llevando a cabo aquí en El Cairo, susurrando en los oídos del Rey Faruk el nombre de los consejeros que podrían llevar a cabo una política de "apaciguamiento", ni el nuevo Estado "leal" a la Corona que acaba de nacer en Libia, ni el griterío de los diputados de oposición persas pidiendo la condena de Mussadeq. Hoy queremos hablar de sir Sayea Abdul Ranman Pasha, conocido en todo el valle del Nilo con el nombre de "El Mahdi", que aspira a ser Rey del Sudán con el apoyo y el beneplácito británicos.

Como se recordará, después de la reciente abrogación del Tratado anglo-egipcio, el rey Faruk se ha nombrado Rey del Sudán, considerando a esta región como parte integral de Egipto y que debe unirse a la "madre patria" bajo su Corona. Apoyan sus deseos el partido pro-egipcio Ashiga, la secta religiosa Khatmia y muchos instruídos liberales sudaneses.

Pero el moribundo león británico afila sus garras y levanta a El Mahdi como defensor del Sudán frente a las "pretensiones imperialistas" egipcias.

El Mahdi heredó este título de su padre, quien en un tiempo desalojó del Sudán a egipcios y británicos por igual en una guerra santa que tuvo lugar allá por el siglo XIX y que recuerdan aún en sus conversaciones en los Clubs londinenses algunos viejos lores constructores del Imperio, afectados de gota, como éste, mientras toman una copa de whisky.

Con las armas británicas y las fuerzas de defensa del Sudán, entrenadas por los ingleses, El Mahdi podría probablemente poner bajo su dominio a todo el Sudán. Habría dificultades con las tribus de las colinas del mar Rojo que bordean la frontera de Eritrea; estas tribus nunca han sido dominadas enteramente por gobierno alguno y odian a El Mahdi. Pero también se niegan invariablemente a unirse entre sí, y no es probable que logren bloquear el camino de El Mahdi al Poder.

También las tribus negras paganas de la jungla, al Sur, miran con recelo que El Mahdi asuma el Poder, ya que recuerdan las costumbres de la trata de esclavos de su padre, durante cuyo reinado sus poblaciones fueron diezmadas, desapareciendo tribus enteras.

En las grandes provincias de Darfur Dongola y Kordefan, El Mahdi tiene un apoyo casi histérico que le proporciona un sólido bastión de fuerza popular. Es en estas regiones donde el pueblo come la arena de las pisadas de El Mahdi para curarse las enfermedades del estómago. Se pasan horas enteras bajo un sol ardiente para recibir la "baraka"—bendición—de que la sombra de El Mahdi caiga sobre ellos y sus hijos.

Los ingleses están haciendo lo posible para robustecer el prestigio de El Mahdi, y posiblemente no esté lejos el día en que lo coronen Rey de Omdurman, la ciudad santa, centro de peregrinaciones y rival de La Meca, donde, bajo la apariencia externa de la religión del Islam, se practican aún muchos ritos "voodoo", heredados de los días del paganismo, cuando el país era parte de un Continente negro prohibido.

SUEZ, AISLADA

Las fuerzas británicas han cerrado todos los accesos a la ciudad

Los egipcios mantienen el fuego contra las instalaciones inglesas

ISMALIA, 4.—Todas las carreteras que conducen a Suez han sido cerradas a las diez de la mañana (hora local). Los tiroteos se han producido en Suez, después de los registrados anoche y esta madrugada. La ciudada de Suez está prácticamente aislada del resto de Egipto, por orden de las autoridades británicas. (Efe.)

CONTRADICCION EN EL NUMERO DE BAJAS

EL CAIRO, 4.—La Embajada británica en El Cairo afirma oficialmente que no hubo un solo muerto británico en los incidentes de ayer en Sued. La Prensa egipcia anunciaba esta mañana que 22 británicos habían resultado muertos y otros 40 heridos.

CONTINUAN LOS DISTURBIOS

El Cuartel General británico en la zona del Canal de Suez anuncia que mientras las autoridades inglesas han aislado la perturbada ciudad de Suez, los egipcios mantienen fuego interminente desde las azoteas y los tejados contra la instalación de filtración de agua que abastece a la guarnición británica. (Efe.)

RELACIONES COMERCIALES

VIENA, 4.—Egipto ha pedido a Austria la prórroga y ampliación de su actual tratado comercial para recibir hierro y acero, material ferroviario y productos textiles, a cambio de algodón, arroz y otros productos agrícolas. (Efe.)

Un moderno indicador de manantiales

PARIS. (Spa.) — Un inventor francés ha brindado un moderno y módico indicador de manantiales para aquellos lugares pobres de agua. El aparato economiza los corrientes trabajos de perforación del terreno e indica con exactitud el lugar del manantial hasta una profundidad de unos 60 metros. En una cinta registra tanto lo profundo de la fuente como su cantidad aproximada.

Todos los sábados,
BUENAS NOCHES
PUEBLO

SGCB2021

OTEAMERICA STBLECE UN UATO CAMPO DE OGENTRACION AR AGENTES UIERSIVOS

á eazado en las instalaciones nilita sobrantes de Among Park

ASHIN 4.—El Gobierno ha establecido un cuarto cam- interno, que permanecerá dispuesto para ser utilizado so de encia, trasladando al mismo a los agentes sub- os qu detenidos, llegado el momento. La Oficina Fede- Prisi ha hecho cargo a tal efecto de las instalaciones res so de Among Park, en Florida.

CRUC EQUIPADOS A EL AMIENTO DE OYEC DIRIGIDOS

s crucesados "Canbe- y "Boyan a ser mo- dos ynformados en s parlanzamiento de ctiles os. Ambas uni- se eran ahora en erton, ngton, de don- rpará de este mes dirigir astilleros, en ie se erá a su nue- ondicionto. No se ha ado ición sobre el e pro dirigidos que nplear sobre cuanto o durs trabajos de ormac

ANIOMILITARES

os 35.0 dados de avia- infant paracaidistas án pa nas maniobras es qu espacio de seis as, a de finales de tendr ar en el Cam- to Dre Nueva York, anunoy el Ejército merica fuerzas par- tes hoso táctico—si- o—de mento atómico imera Dirigirá las ma- s el te general Wil- itenbe

YUDAFILIPINAS

Agenc Seguridad Mu- 1. S. Antes E. C. A.— a hab s ignado dos es dos mil dólares pinas 2.000 dólares nina ista y 211.000 s a Tha. ineroado a Filipinas destina la adquisi- en lados Unidos o , de don en bruto, tos s, pasta de pa- pel, tos químicos y

Nuev se ha hecho nam en favor de las s de que asoló par- Filip 9 de diciem- timo. tifón produjo e mil tos.

ROGA OS SERVICIOS EOS A K. L. M.

Oficin eronáutica Ci- prorr por tres años echos K. L. M. para sus os de trans- aéreo msterdam a York, Inglaterra, Ir- Terr y Azores. La ación do firmada por n. (E

Rusia se estuerza inútilmente en establecer barreras entre el Japón y los Estados Unidos

EL MENSAJE DE AÑO NUEVO ESTA EN FRANCA CONTRADICCION CON LA POLITICA SOVIETICA DE HECHO

WASHINGTON, 4.—De esfuerzo dramático, aunque ineficaz, para tender una barrera entre el Japón y los Estados Unidos, califica el Departamento de Estado al mensaje de Año Nuevo dirigido por Stalin a los paponeses.

Un portavoz de dicho Departamento ha manifestado que la declaración staliniana de honda simpatía por el pueblo japones, suena a hueca, ya que Rusia continúa pidiendo la muerte del Emperador, no accede a dar cuenta del paradero de 300.000 prisioneros de guerra japoneses y sigue ocupando dos islas japonesas. (Efe.)

En su puesto del buque que se hunde

El capitan del vapor norteamericano "Flying Enterprise", que se hunde en el Atlántico, Kurt Carlsen, se halla a bordo del mercante, y últimamente, ya que se resiste a abandonarlo, ha sido posible enviarle café y cigarrillos. La madre de Carlsen, al conocer la actitud de su hijo, ha dicho: "Fué siempre un muchacho maravilloso, pero un poco anticuado." (Foto Cifra.)

INFORME ESPERANZADOR

LONDRES, 4 (4 t.). — Un informe del destructor norteamericano "John Weeks", facilitado por el Cuartel General Naval norteamericano en el Atlántico oriental dice: "Confiamos en la posibilidad de que el capitán Carlsen salga hoy del "Flying Enterprise". (Efe.)

SUCEDIO ✻ SUCEDIO ✻

El remolcador "Turmoil" llega en ayuda del valeroso capitán Carlsen

Su vida continúa en peligro

LONDRES, 4. — El remolcador "Turmoil" se ha colocado hoy junto al carguero "Flying Enterprise", para intentar ayudar al valeroso capitán que ha logrado vencer los riesgos de la tempestad durante seis dias, a bordo de su barco, fuertemente escorado, y después de haberlo evacuado todos sus tripulantes. El capitán Carlsen, de treinta y siete años de edad, entraba hoy en su séptimo día solitario a bordo del barco cuyo abandono ordenó a los tripulantes y pasajeros. Cuando el remolcador llegó al lugar donde se encontraba el "Flying Enterprise", éste presentaba una escora a babor de 60 a 65 grados, es decir, que se hallaba casi tumbbado de banda sobre las agua.

Los marinos veteranos dicen que existe gran peligro de que una vez el cable de remolque quede asegurado al carguero, una racha de fuerte viento pueda volcar a éste totalmente, llevando al heroico capitán al fondo de las heladas aguas. (Efe.)

TERREMOTO EN CHINA

TOKIO, 4.—La radio Pekín ha dicho que 300 personas resultaron muertas y 1.537 heridas el 21 de diciembre, en un fuerte terremoto registrado en la parte occidental de China, en la provincia de Yunan. La emisora añadió que el terremoto había destruido 40.000 casas, dejando sin albergue a enorme cantidad de personas. (Efe.)

ARMAMENTO CLANDESTINO

ROMA, 4.—Con los depósitos de armas clandestinos descubiertos en Italia en estos últimos años podrían haber sido armadas magníficamente nueve divisiones, según manifiesta la revista "El Europeo". Falta por señalar que el número de fusiles es superior a 170.000, con un total de 20 millones de cartuchos, 5.000 ametralladoras, 35.000 fusiles, ametralladoras, 230.000 granadas, 170 cañones, 34.000 pistolas, 300 aparatos de radio y 12 toneladas de explosivos. (Efe.)

GRAN INCENDIO EN MANILA

MANILA, 4.—En un incendio de grandes proporciones, declarado en las afueras del norte de Manila, 500 familias han resultado víctimas, encontrándose sin refugio. Los daños del siniestro se calculan en dos millones de pesos. Este incendio es el más violento de los ocurridos en la capital filipina desde 1945. Al parecer fué ocasionado por un cortocircuito.

ES HALLADO EL CADAVER DE UNA ANCIANA DESAPARECIDA DE SU DOMICILIO

LA CAROLINA, 4.—Hace cuatro días desapareció de su domicilio Josefa González, de sesenta y cinco años, vecina de esta población. Su familia, tras el fracaso de las gestiones realizadas, pusieron el hecho en conocimiento de la Guardia Civil y de la Cruz Roja, y hoy ha sido hallado el cadáver en el pozo de un olivar denominado "Ferriz". La señora en cuestión tenía perturbadas sus facultades mentales. (Cifra.)

CAIDA MORTAL

MURCIA, 4.—Cuando descendía por las escaleras de su domicilio en la calle de Capuchinas, número 17, Celedonio Rodríguez López, de cuarenta y ocho años de edad, rodó algunos tramos, con tan mala suerte que se fracturó la base del cráneo. Falleció a poco de ingresar en el hospital. (Cifra.)

SEGUNDA CONFERENCIA INDONIPONA

FACILMENTE SE LLEGARA A LA REDACCION DE UN TRATADO DE PAZ

TOKIO, 4.—Ha comenzado la segunda conferencia, no oficial, entre la India y el Japón, con vistas a la conclusión de un Tratado de paz entre ambos países. Antes del comienzo de la primera conferencia, la de diciembre último, en los medios gubernamentales japoneses, se opinaba que no sería largo ni difícil el ajustar los proyectos presentados por cada uno de los dos países. (Efe.)

NORMALIZACION DE LAS RELACIONES DIPLOMATICAS CON AUSTRALIA

MELBOURNE, 4.—El periódico "Melbourne Herald" pronostica la reanudación normal de relaciones diplomáticas entre Australia y el Japón en la primavera próxima. Dice el diario que el Japón espera abrir una Embajada en Canberra para el mes de abril, fecha en la que también Australia la abrirá en Tokio. Se tiene entendido que el Ministerio de Asuntos Exteriores está planeando estas medidas, basándose en que Australia ratifique el Tratado de paz con el Japón. (Efe.)

Fuerte granizada sobre Irún

EMPEORA EL ESTADO DEL MAR

IRUN, 4.—Ha granizado fuertemente de madrugada en toda la región del Bidasoa. En Irún se han recogido durante las últimas veinticuatro horas 23,7 litros de agua por metro cuadrado. El temporal de mar ha empeorado, por lo que la flota pesquera de Fuenterrabía continúa sin poder hacerse a la mar. (Cifra.)

NIEVA AL NORTE DE CATALUÑA

BARCELONA, 4.—Comunica el Servicio Meteorológico que en las últimas veinticuatro horas se han registrado precipitaciones en el norte de la región y que han sido de nieve en las partes altas. Los sectores donde más ha nevado han sido Cledes y Viella, en el Valle de Arán. En el resto de Cataluña el cielo se encuentra despejado o casi despejado. El espesor de la nieve es de 1,20 metros en el puerto de la Bonaigua, 1,10 en el lago Estangento, 0,60 en Torre de Alp, 0,50 en Supermolina y 0,35 en el Valle del Santuario de Nuria.

Las mínimas bajo cero en la mañana de hoy han sido de diez grados en la Bonaigua y Estangento, de nueve en Nuria y de ocho en Adrall. (Cifra.)

EL MOBILIARIO SUNTUOSO REALZA LA CASA

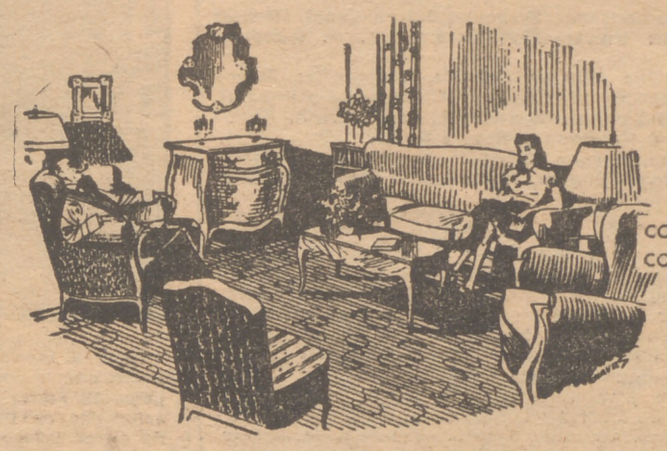

CON CADA BOTELLA UN CARNET
CON CADA CARNET UN NUMERO

Y un mobiliario como éste, por valor de DIECISEISMIL DUROS, figura entre los premios que con un total de UN MILLON DE PESETAS regala la casa PEDRO DOMECQ, en el sorteo del 31 de enero de 1952. Cada botella de FUNDADOR, le proporcionará un carnet de socio del Club y el derecho a probar fortuna Todo eso lo puede obtener comprando FUNDADOR

UN MILLON DE PTS. EN PREMIOS

Club
FUNDADOR Domecq

Rotunda oposición norteamericana al tratar el caso de Corea en el CONSEJO de SEGURIDAD

La propuesta de Vichinsky no debe tomarse en serio

Sólo tiene como objeto desviar la atención del problema de defensa colectiva

PARIS, 4.

EL delegado norteamericano en las Naciones Unidas, Cohen, ha convocado a los periodistas para indicar que los Estados Unidos se oponen rotundamente a la resolución soviética que pide la convocatoria del Consejo de Seguridad para tratar del problema en Corea. Vichinsky también pidió la supresión del Plan Acheson, destinado a reforzar la maquinaria de seguridad colectiva de las Naciones Unidas. (Efe.)

WASHINGTON, 4.—El corresponsal de la Agencia United Press Michael O'Neill informa que los Estados Unidos se proponen rechazar la demanda rusa de una reunión especial del Consejo de Seguridad de las Naciones Unidas, con la pretendida intención de salvar el punto muerto actual en que se encuentran las negociaciones de Corea.

Los altos funcionarios consideran que la inesperada propuesta del ministro soviético de Asuntos Exteriores, Vichinski, en la sesión de ayer es tan poco práctica que no debe tomarse en serio. Dicen que ya ha sido bastante difícil el hacer progresos con el pequeño grupo de negociaciones de las Naciones Unidas y de los comunistas en Panmunjon para crear nuevas dificultades. La acción del Consejo de Seguridad complicaría desesperadamente las cosas.

Sugieren que Vichinski podría influir sobre los chinos y los rojos norte coreanos para que aceptasen las últimas propuestas de tregua de las Naciones Unidas si realmente es que quieren la paz. Pero se sospecha que el motivo principal de Vichinski al hacer la propuesta es meramente el desviar la atención de las medidas contra la agresión que se están estudiando actualmente por las Naciones Unidas.

La propuesta rusa de una conferencia plenaria para resolver la guerra de Corea es tentadora, porque los aliados quieren hacer todo lo posible para darle fin. Pero, desde un punto de vista práctico, la propuesta es desacertada. Dicen los funcionarios que entre las desventajas figuran: primero, Rusia podría ejercer el derecho del veto sobre una decisión de las Naciones Unidas acerca de la tregua. Segunda, las Naciones Unidas insisten en limitar las conversaciones preliminares del armisticio al nivel militar; y tercera, el Consejo de Seguridad les daría carácter político. (Efe.)

LOS COMUNISTAS CONTINUAN RECHAZANDO LAS PROPUESTAS ALIADAS

PANMUNJON, 4.—Los negociadores comunistas han rechazado la propuesta presentada por los delegados de las Naciones Unidas para proceder inmediatamente al intercambio de los heridos y los heridos que están prisioneros. Dicen los comunistas que semejante intercambio obstaculizaría las operaciones militares.

También han rechazado los planes de las Naciones Unidas para el cambio de soldados por paisanos, que llenaría la amplia diferencia entre los 132.000 norte coreanos y chinos, soldados, capturados por el Ejército de las Naciones Unidas, y los 11.000 soldados de las Naciones Unidas que dicen los rojos tener en su poder. (Efe.)

Brasil no proyecta reanudar las relaciones dip'omáticas con Rusia

RIO DE JANEIRO, 4.—Un portavoz del Ministerio de Asuntos Exteriores brasileño ha manifestado que el Brasil no proyecta la reanudación de relaciones diplomáticas con Rusia. Esta manifestación ha sido hecha para salir al paso de los comentarios motivados por unas declaraciones hechas el miércoles en una conferencia de Prensa por el ministro de Asuntos Exteriores, Joao Never do Fontoura. Este dijo que se había opuesto a la ruptura de lazos diplomáticos con Moscú. "Por el contrario—dijo—, creo que el Brasil tiene que tener relaciones diplomáticas y comerciales con todos los países del mundo. Tan peligroso es mantener relaciones con sus satélites como con Rusia. Si mantenemos relaciones con los pequeños países comunistas, deberíamos tenerlas con todos." (Efe.)

CEREALISTA!!

En cada pueblo de España debe superarse la cifra destinada a trigo en la campaña anterior.

AVIDAD EN COREA

la de la Natividad de Nuestro Señor y la nostalgia del hogar paterno conmueve nbat Uno de ellos, Frank J. Estrada (apellido de raíz hispana), cabo del regimiento pol de la VII división de infantería que lucha en Corea, consuela su lejanía con el o de aptitudes para el dibujo y la pintura. Y mientras lo contempla un camarada has gas, realiza esa obra en que se reflejan las imágenes de la Virgen María con el Niño Jesús. (Foto Cifra.)

SGCB2021

CINE EN "PUEBLO" ◎ CINE EN "PUEBLO" ◎ CINE EN "PUEBLO"

UN ESTRENO HUBO AYER

POMPEYA Y PALACE: "LUISA"

FICHA:

Producción norteamericana: Universal International (Robert Arthur). Distribución: Universal Films Esp., S. A. Director: Alexander Hall.

Argumento y guión: Stanley Roberts. Fotografía: Maury Gertsman A. S. C. Escenografía: Russell A. Gausman y Ruby R. Levitt. Música: Frank Skinner. Montaje: Milton Carruth. Dirección artística: Bernard Herzbrun y Robert Boyle.

Intérpretes: Ronald Reagan, Charles Coburn, Ruth Hussey, Edmund Cwenn, Spring Byington, Piper Laurie, Scotty Beckett, Jimmy Hunt.

TEMA Y AMBIENTE:

El hogar (matrimonio y dos hijos) del arquitecto Norton sufre cierta conmoción con la incorporación de la abuela Luisa, viuda cincuentona, todavía atractiva, quien, al intentar distraerse para no perturbar la vida interna de la familia, inicia una relación amorosa con el tendero de la localidad, también viudo. En el cortejo de Luisa surge un rival, enfrentándose así dos actores de carácter: Edmund Cwenn y Charles Coburn, con la réplica de la simpática y veterana actriz Spring Byington. Paralelo a esta anécdota de amor tardío, discurre el prematuro idilio de dos adolescentes, apurando las situaciones de contraste.

COMENTARIO:

En tono de ligera comedieta, transcurre la acción de "Luisa", circunscrita a limitados escenarios cotidianos, eludiendo deliberadamente la verdadera línea cinematográfica, para obtener, con limpia y aguda observación, un amable reflejo teatral, ciertamente, de fina comicidad y diálogos, si abusivos, entretenidos y de fina contextura. Los personajes están tratados con maestría. Oportunos toques de ternura impiden que aparezcan ridiculizados. Pinceladas suaves de romanticismo y positivismo chocan en situaciones de leve jocosidad, donde campea el ingenio y el buen humor. Un reparto de famosos artistas alzaprima los atractivos de esta película sin trascendencia, pero de sana y graciosa intención, que logra divertir.

Marcelino JUNQUERA

VIDAS DE ARTISTAS

Nancy Davis, actriz bien preparada

En la escuela primaria ya inició su carrera profesional

Siendo su madre una destacada personalidad teatral y su padre un famoso cirujano del cerebro, Nancy Davis heredó un poco de ambos. El espíritu vital y sensitivo proviene de su madre, Edith Davis. La mente inquisitiva, de rápidas reacciones, es herencia del doctor Loyal Davis.

La carrera profesional de Nancy comenzó cuando se hallaba aún en la escuela. En esa época hizo apariciones ocasionales en programas de radio. En la secundaria fué presidenta del Club Dramático, y en sus días universitarios se distinguió en los cursos de drama. Las vacaciones veraniegas las pasaba representando con grupos de aficionados.

Tan pronto como decidió ser actriz, Nancy abandonó Chicago y se dirigió a Nueva York. Su primer trabajo en el campo histriónico fué con la compañía ambulante de "Ramshackle Inn". Después de esto Nancy apareció en "Lute Song" con Mary Martin; "Cordelia", con Za-Su Pitts, y "The Late Christopher Bean", también con Za-Su.

Cuando resolvieron televisar "Ramshackle Inn" en Nueva York, Nancy fué contratada para su rol original de Alicia. Su representación, vista por los "exploradores cinematográficos", dió por resultado una prueba para la pantalla, que la condujo a Hollywood.

Siendo hija de un cirujano del cerebro, por una coincidencia, su primer papel en la Metro-Goldwyn-Mayer, en "Muñecas delatoras", fué el de psicópata. De éste pasó directamente al reparto de "Cuerpos y almas", caracterizando a la hija de un neurólogo, hermana de un estudiante de Medicina, Glenn Ford.

A raíz de terminar "Mundos opuestos" obtuvo una de las mejores oportunidades que se ha dado a una recién llegada, ya que fué elegida como primera dama de James Whitmore en "La voz que escucharán..." Su nombramiento tuvo lugar sin la acostumbrada prueba cinematográfica y con sólo haber leído unas líneas ante el director William A. Wellman y el productor Dore Schary. A esta parte siguió "Cuatro ojos", episodio del drama "Nueve vidas", en el que representa a una joven y alerta maestra de escuela. En seguida la nombraron para el papel femenino principal en "La ilusión nunca muere", en la que aparece al lado de Ray Milland y John Hodiak. Terminado este rol la esperaba otro en "Lluvia de tormentos", con James Whitmore, Jean Hagen y Ralph Meeker.

Nancy mide un metro 66 centímetros de estatura y pesa 53 kilos, tiene el cabello castaño y los ojos de color oscuro. Entre sus aficiones se encuentran el tenis y la natación; recientemente comenzó a aprender golf.

Judy Lawrence, luminaria de la Columbia

BELLA TEJANA DE VEINTE AÑOS

Judy Lawrence, la bella tejana de veinte años que hizo no hace mucho su debut en la pantalla, figurando como protagonista con John Derek en la magnífica película en tecnicolor "The Mask of the Avenger" (La espada de Montecristo), dejó tan impresionados a los productores con su extraordinaria personalidad como artista y su delicada belleza como mujer, que inmediatamente le fué asignado el papel principal femenino en otra película de John Derez, "The Family Secret" (El secreto), en la que de nuevo tuvo otro éxito.

Como resultado, Judy Lawrence es hoy una de las luminarias más importantes de la Columbia, a la que antes de ser conocida de los públicos, el estudio presenta en cinco películas consecutivas.

A más de las dos antes citadas, figura Judy Lawrence en "The Son of Doctor Jekyll" (El hijo del doctor Jekyll), con Louis Hayward; en "Ten Tall Men" (Arenas en llamas), con Burt Lancaster y Gilbert Roland, y en la que se filma actualmente con Anthony Dexter y Anthony Quinn, "The Brigand" (Los enemigos del rey).

Ello da idea del valor de esta joven estrella, que será inmediatamente una favorita de los públicos, tan pronto éstos la vean en su primera película, "La espada de Montecristo".

¿QUE ES "RONDA ESPAÑOLA"?

El espectáculo más bello, más alegre y más emotivo que puede ofrecer al mundo el cine español. El primer film argumental realizado con la colaboración artística de los Coros y Danzas de España. El relato de la aventura vivida por trescientas muchachas españolas en tierras de Hispanoamérica. ¡El corazón de España en el brioso latido de sus canciones y de sus danzas! Una superproducción Chamartín, dirigida por el admirable director Ladislao Vajda. Reproducimos en el grabado una escena de "Ronda española"

EL MUNDO DEL CINE ES ASI

UN BIGOTE SACRIFICADO

Marie Windsor ha logrado un papel importantísimo al asignarle el productor Stanley Kramer la parte principal femenina en la película "The Shiper", que se filma con Adolphe Menjou, quien ha tenido que sacrificar su famoso bigote de veintiún años para interpretar, según los deseos de Kramer, el papel de detective en la película.

La estrella de Utah, que vino a Hollywood hace seis años después de hacerse un nombre en la radio, ha figurado ya con ventaja en la reciente película de John Hall para la Columbia "Hurricane Island" (La isla maldita), siendo celebrada su actuación en dicha película por la crítica y por el público.

ESTADISTICA DE UN VAQUERO

Charles Starrett, el popularísimo "vaquero" de la serie de películas del "Durango Kid", de la Columbia, que viene filmándose con gran éxito hace varios años, nos dice que ha recorrido más de nueve mil millas a caballo durante los veinte años que lleva contratado por la Columbia.

El famoso "gaucho del Norte" nos da unas estadísticas que consideramos interesantísimas para los lectores.

Según dice, ha destrozado 41 sillas de montar y 57 pares de "breeches", habiendo usado éstos más que nada por lo mucho que ha montado y desmontado sus caballos. Durante estos veinte años, Starrett siempre ha salido de sus películas como héroe triunfante, sin que jamás "le hayan matado...", aunque el personaje que representa ha sido herido, "a veces gravemente", diecisiete veces. En este tiempo ha tenido el honor de mandar al otro mundo a 154 villanos, habiendo perseguido y metido en la cárcel a otros 144.

FILMACION APRESURADA

La compañía de Stanley Kramer en la Columbia apresuró la filmación de una de sus magnas películas "Death of A Salesman" (La muerte de un viajante) para poder tener derecho a concurrir al premio de la Academia en 1952.

El productor está convencido de que la película es digna del premio, no sólo por la actuación de los artistas que toman parte en ella, sino por las innovaciones técnicas que presenta en la pantalla.

Friedric March, en el papel principal de Willy Loman es, según se asegura, algo verdaderamente excepcional.

VUELVE A HOLLYWOOD

Rudy Robles, el actor filipino que ha estado produciendo películas en su país durante los últimos dos años, vuelve a Hollywood contratado por la Columbia para tomar parte en la película de Pat O'Brien "Okinawa", que comenzará a filmarse inmediatamente.

"Okinawa" es la historia de lo que ocurrió en un destructor de la Marina de los Estados Unidos durante la campaña de Okinawa. Y Robles tiene el papel de un simple marinero, cuya suprema ambición es la de ser artillero-jefe de un cañón.

ESCENA REAL

Una escena que no puede ser más real se ha filmado esta semana en la sucursal del Banco de América, situada en la calle 24, y Hoover, de Los Angeles, al ser asaltada la Caja del Banco para una escena de la película de Stanley Kramer para la Columbia, "My Six Convicts".

En la escena se ve cómo se transportan de un lado a otro grandes bandejas con dinero. Y cómo los estatutos del Banco no permiten que entren en la Caja más que empleados que tengan fianza; los propios pagadores del Banco tuvieron que figurar como actores en esta escena, con gran diversión por su parte.

DENTRO Y FUERA DE LOS ESTUDIOS

Siete enaguas tuvieron la culpa

Cyd Charisse pudo distraer de su labor en el film Universal-International en technicolor "El signo del Renegado" el tiempo suficiente para exponer una queja a los estudios. Su reclamación tuvo que ver con siete enaguas, un largo vestido de terciopelo y un caballo palomino.

La actriz debía montar a caballo ataviada con el engorroso traje, y no teniendo la experiencia necesaria para ello, echó mano de cuantos libros de consulta encontró después de ensayar infructuosamente la escena durante cuatro veces.

"No me digan que esto se ajusta a la verdad histórica—arguyó ante el director Hugo Fregonese—. Lo mismo si sitúan la acción en la ciudad de Los Angeles en 1824 que si sucede en Hollywood en 1951, es de todo punto impracticable."

Incapaz de encaramarse sobre la silla con el lastre de cientos de metros de encajes, Cyd tuvo que recurrir a un truco para lograr su objetivo. Se empinó en una caja hasta alcanzar el estribo y, mediante el vigoroso impulso de dos hombres agazapados fuera del campo visual de la cámara, pudo subirse a la montura, ayudada también por un cinturón oculto, unido a un cable invisible, del que tiraban un par de corpulentos tramoyistas apostados en la copa de un árbol.

"¡Ojalá quede bien en la pantalla!—exclamó la bella actriz—. Colgada en el aire me sentí como una muñequita de los títeres."

LO QUE TRASTORNA UN HIJO

Sus compañeros de labor tuvieron que quitar a Macdonald Carey la mordaza que tapaba su boca y soltarle las ligaduras que lo sujetaban a un árbol para que el actor pudiera acercarse a un teléfono y enterarse de que acababa de ser padre de un niño de cuatro kilos.

Esto, desde luego, no estaba previsto en el guión de la película.

Carey había sido amarrado por una partida de ganaderos, que comparten con él algunas escenas de la producción en technicolor "La cueva del tesoro" ("The cave"), en el solar de los estudios Universal-International, cuando avisaron que el médico de guardia del hospital de San Juan, próximo a Santa Mónica, quería hablar con el actor.

Carey, que esperaba ser padre de un momento a otro, se puso tan nervioso que se cortó en el hombro tratando de desasirse por sí mismo de las ligaduras. Fué al hospital conduciendo su automóvil con el hombro vendado y ataviado con el traje de vaquero que llevaba puesto cuando le interrumpieron en su trabajo.

RONDA ESPAÑOLA

El film de la simpatía

"Alba de América", la gran película de España

La gran película de España es esta, "Alba de América", que glosa la epopeya del Descubrimiento. Cifesa ha puesto a disposición de Juan de Orduña todos los medios para lograr una extraordinaria superproducción que sea orgullo nacional y mensaje universal. La figura de Cristóbal Colón está encarnada por Antonio Vilar, y el reparto está cuajado de primeras figuras cinematográficas, cuyo prestigio avalora los méritos de la realización. "Alba de América" se proyecta diariamente con el mayor éxito en el cine Rialto

ROBAN LAS JOYAS A LINDA DARNELL

NUEVA YORK, 4.—A la famosa artista de cine Linda Darnell le han sido robadas joyas y pieles por valor de unos 30.000 dólares. Los detectives han manifestado que la actriz de la pantalla les había dicho que salió de su departamento del hotel Midton a media tarde, y que a su regreso había descubierto que un estuche-joyero de cuero marrón estaba abierto y completamente vacío. De su ropero faltaba además una capa de piel de visón.

La Policía sospecha que los autores de este robo sean los mismos de otros análogos cometidos en diversos hoteles neoyorquinos.

Linda Darnell llegó a Nueva York hace más de un mes, procedente de Londres, después de filmar una película en Jamaica, donde se vió sorprendida por el huracán que azotó la isla. (Efe.)

Jugadores de fútbol en la pantalla

LA MODA DEL REALISMO

De acuerdo con la norma seguida últimamente por la Columbia de emplear el mayor realismo en el ambiente y personajes de una película, como se hizo con "Decepción" y con "Toros bravos", en las que figuraban actores y multitudes de la vida real, en "El héroe", película de fútbol de las Universidades de los Estados Unidos, fueron contratados para ella cinco notables estudiantes jugadores de fútbol, que con John Derek, Donna Reed y Sidney Blackner llevan el peso del asunto.

Estos jugadores son Aldo Ray, Wilbur Robertson, Al Baldack, Mercer Barnes y Bill Martin.

Robertson, Baldack y Barnes son jugadores notables del equipo actual de la Universidad del Sur de California. Y Aldo Ray y Martin han terminado sus estudios este año en la misma Universidad.

Podemos decir sin la menor exageración que John Derek supera en su actuación en esta película a muchos de los famosos jugadores de fútbol profesionales, y que por ello obtendrá en ella uno de sus triunfos mayores, como así lo han reconocido el público y la crítica norteamericanos al estrenarse "Saturday's Hero" recientemente.

Desde Méjico

LEONORA AMAR, actriz brasileña del cine mejicano, ha recibido varias ofertas para filmar en Francia. Mientras tanto, la guapa estrella hará una película para Oro Films, que lleva como título provisional "Dios te bendiga", al lado del magnífico actor Arturo de Córdova y bajo la dirección de Roberto Gavaldón.

* * *

JUAN CARLOS, UNO DE LOS hijos de la bellísima y gran actriz Dalia Iñiguez, fué contratado para hacer el papel de Pedro Infante, de niño, en la película de Producciones Zacarías "Martín Corona", bajo la dirección de Miguel Zacarías y fotografía de Gabriel Figueroa.

El número del teléfono de PUEBLO: 25 61 32

"SOGA DE ARENA"

Corinne Calvet y Burt Lancaster forman la pareja central de "Soga de arena", la emocionante película que ha estrenado con éxito Mercurio Films y que refleja las luchas y conmociones de los campos diamantíferos surafricanos, donde se desarrolla una intriga interesantísima de fuerte sensación.

SGCB2021

LA ESCENA ANIMADA

FESTIVAL DE REYES DE LA ASOCIACION DE LA PRENSA

Ayer tarde se celebró el anunciado festival de Reyes de la Asociación de la Prensa en el teatro Albéniz, en beneficio de los huérfanos e hijos de periodistas, organizado por el locutor de radio José Félix del Alcázar.

Previas unas palabras de Francisco Ramos de Castro explicando la significación de la fiesta, comenzó el desfile de artistas, y hubo una sinfonía de la Orquesta Gea. Las canzonetistas Oti Escudero y Araceli Santos, los Gitanillos de Bronce, Reyes del Río; Celia Gámez, con elementos de su compañía, interpretó "La novia de España"; Aurora Redondo y Valeriano León, que interpretaron un paso de la comedia "Los posibles señores de Rodríguez"; Matías Prats, el locutor de Radio Nacional, entrevistó a Pérez Payá, Muñoz y Zárraga; Paquita Gallego, con sus chicas de conjunto; Antonia y Antonio Amaya, con parte de su compañía; Irina Greyson, Guillermo Marín y María Jesús Valdés, en lucidas interpretaciones poéticas; Merceditas Llofriú, Alba Mery, Tito y Gogo, en uno de sus diálogos cómicos más lucidos; Antonio Casal y Angel de Andrés, en intervenciones lucidísimas.

Nuestro compañero Santiago Córdoba improvisó un "Díganos la verdad" ante una de las modelos con auténtica gracia e intención. También entre número y número José Félix del Alcázar dijo cosas y chistes aplaudidos.

En la segunda parte, y como introducción, don Francisco Casares, secretario de la Asociación de la Prensa, pronunció unas palabras emotivas en recuerdo de la inolvidable figura del maestro Guerrero, y a continuación se representó "El canastillo de fresas". A las nueve y veinte terminó la interesante fiesta.

Los autores de la revista del teatro Madrid

Adolfo Torrado, autor del gracioso libro de la excepcional revista "Una noche fuera de casa", y Ernesto Rosillo, autor de la alegre e inspirada partitura de la misma producción, serán homenajeados esta noche en el gran coliseo Madrid, con motivo de las 200 representaciones de la mentada obra, meta teatral conseguida en una brillante temporada de tres meses y pico en pleno éxito artístico y financiero.

"La cigüeña dijo sí"

BARCELONA, 3.—Con la obra de Carlos Llopis "La cigüeña dijo sí" han celebrado su función de homenaje en el teatro Comedia José Alfayate y Rafaela Rodríguez. Esta magnífica pareja ha obtenido un resonante triunfo, y el público que abarrotaba el teatro les tributó grandes ovaciones. Hubo un fin de fiesta a cargo de los artistas que actúan en la ciudad condal.

Tel. de PUEBLO: 256132

Los intérpretes de "El canastillo de fresas"

PILAR LORENGAR

La magnífica tiple Pilar Lorengar, que en unión del notable barítino Manuel Ausensi, son ovacionados en la celebrada zarzuela de los hermanos Fernández Shaw y el inolvidable compositor Jacinto Guerrero, "El canastillo de fresas", producción que anoche alcanzó las 100 representaciones en el teatro Albéniz.

Dentro de breves días debutará en esta misma obra el popular divo barítono Marcos Redondo.

Solo para mujeres

TU NIÑO
por RAFAELA

Por la educación de tu hijo no te desentiendas de sus intereses o afanes por considerarlos pueriles, sin percatarte de la importancia que para ellos tienen.

TU SALUD
Por el Doctor RASCON

La boca es la puerta por donde llegan muchas enfermedades; la higiene de la dentadura es imprescindible para guardar la salud.

TU COCINA
Por PACA

SALSA DE TOMATE.—Se cuecen unos tomates, luego de cocidos se dejan escurrir para quitarles el agua, se pasan por el tamiz, poniendo la pasta otra vez a la lumbre, dejándola cocer un buen rato, hasta que espese; se le añade un poquito de jamón, muy picado y frito en manteca de vaca, vertiendo asimismo la manteca en que se ha frito el jamón sobre el tomate.

Tienes en tu mano la libertad de hacer próspera o miserable, feliz o desgraciada tu vida y la de todos los españoles. Sembrando más y consiguiendo mejor cosecha te enriquecerás y contribuirás a la independencia económica de la Patria.

Las manos creadoras

Reproducimos hoy un notable cuadro del ilustre artista don Marceliano Santa María, que recientemente ha efectuado una exposición de nuevos cuadros en el Círculo de Bellas Artes.

Ministerio de Información y Turismo

JUNTA CENTRAL DE ADQUISICIONES Y OBRAS

CONCURSO DE MULTICOPISTAS

En el tablón de anuncios de este Ministerio, sito en Monte Esquinza núm. 2, existe uno por el que se saca a concurso la adquisición de multicopistas de primera calidad.

Madrid, 3 de enero de 1952.

CARTELERA DE MADRID ★ CARTELERA DE MADRID

TEATROS

Funciones para mañana

ALBENIZ.—(Compañía lírica maestro Guerrero, subvencionada por el Estado.) 7 y 11: 103 y 104 representaciones El canastillo de fresas (zarzuela póstuma del maestro Guerrero).

ALCAZAR. — (21-22-52. Celia Gámez.) 6,45 y 10,45: La hechicera en Palacio (675 y 676 representaciones).

BEATRIZ. — (25-31-08.) Tres últimos días actuación Ernesto Vilches. 7 y 11: En las redes de la araña.

CALDERON. — (21-43-33.) 7 y 11: Manolo Caracol presenta a Luisa Ortega en La copla nueva (de Quintero, León y Quiroga, con Pacita Tomás).

COMEDIA.—(Conchita Montes.) 7 y 11: El complejo de Filemón (traducción de L. G. Linares; el mayor éxito cómico del año). Última semana.

COMICO.—(Aurora Redondo, Valeriano León.) 7 y 11: Ponte el bigote, Manolo (de Alfayate y Soriano Andía). Últimos días.

ESPAÑOL.—(21-21-21.) 7 tarde: Entre bobos anda el juego. Noche no hay función.

FONTALBA.—(Pepita Serrador.) 7 y 11: Un bebé de París. Grandioso éxito. Últimos días.

FONTALBA. — Domingo, 4,30. Infantil de Reyes. Cada niño obsequiado con un cuento. Travesuras y aventuras (cuento inolvidable). Los Reyes Magos de Susana. (¡Sensacional!) Tip-Top. Sorteo muñeca y estilográficas.

FUENCARRAL. — (Compañía de obras policíacas Linterna.) 7 y 11: El proceso de Mary Dugan. Interés e intriga.

INFANTA ISABEL.—7 y 11: La divertidísima farsa de buen humor Catalina, no me llores, de Suárez de Deza.

LARA. — 7-11: 5 minutos antes (de Aldo Benedetti; adaptación, Gutiérrez Roig). Rivelles, Ana Mariscal, Azaña, Pastora Peña.

LATINA.—(Compañía titular revistas.) 7-11: ¡Nada más que uno!, con Perlita Greco, Antonio Garisa y Manolita Ruiz. Localidades con cinco días.

LOPE DE VEGA. — (22-20-81.) Gran compañía de revistas. 7 y 11: La revista ¡Brindis! (de Sevilla, Tejedor y maestro Sorozábal).

MADRID.—(Tel. 21-56-94.) 7-11: Una noche fuera de casa. (Colosal revista de Torrado y Rosillo.) Irene Daina, Somoza. Cuatro últimos días.

MARIA GUERRERO.—(31-76-94.) 7 y 11: El desdén con el desdén. Últimos días.

MARTIN.—7 y 11: Las cuatro copas (Raquel Daina, Trini Alonso, Antonio Casal, Angel de Andrés). Localidades con cinco días.

CIRCO PRICE. — (21 - 63- 19.) 6,45 - 10,45: Circuitos Carcellé presenta su nuevo programa de Navidad. Elefantes, cebras, camellos, guanacos, llamas, dromedarios, etc. 20 nuevas atracciones. Los perros futbolistas (Madrid-Atlético). (Compañía sensacional.)

REINA VICTORIA.—(Cía. Gascó-Granada.) 7 y 11: Ultimas representaciones de Una madeja de lana azul celeste (de López Rubio).

ZARZUELA.—(Gran compañía de revistas.) 7 y 11: Hola, Cuqui (de Tejedor y Torroba), por Paquita Gallego, Gometes. 10 vedettes, 40 bailarinas. ¡Divertidísima! Fastuosa presentación.

CINEMATOGRAFOS

Funciones para mañana

POR SECCIONES

Astur (T. 33-56 34). — Niñera moderna y Regresaron tres.

AVENIDA.—7 y 10,45: Destino: Tokio (Cary Grant, John Garfiel). Tolerada. 3.ª semana.

BARCELO.—7-11: Cuatro en un jeep (Viveca Lindfors). Primer reestreno.

CALLAO.—7-11: Secreto de Estado (Douglas Fairbanks). 9.ª semana.

CAPITOL.—6,45-10,45: La heredera (Olivia de Havilland).

COLISEUM.—7-11: Horas de ensueño. Maravilloso tecnicolor. (Vera Ellen, David Niven, César Romero.)

GRAN VIA.—7 y 11: Tres telegramas (Henry Cremieux, Olivier Hussenot).

GOYA.—7-11: Cuatro en un jeep (Viveca Lindfors). Primer reestreno

Luchana (T. 24-58-25).—Dallas.

PALACIO DE LA MUSICA.—6,45-10,45: Soga de arena (Burt Lancaster, Corinne Calvet).

PALACIO DE LA PRENSA. — 4,30-7-11: Kim de la India (Errol Flynn, Dean Stockwel, Paul Lukas, Robert Douglas). Según la novela de Rudyard Kiplin. Tecnicolor Metro-Goldwyn-Mayer. Tolerada menores. Nota: Se despachan localidades sin contaduría para días sucesivos.

Paz (T. 23-78-18).—Lo que el viento se llevó.

PROGRESO.—7-11: Huracán sobre la isla (Dorothy Lamour, John Hall).

Proyecciones (T. 23 39-76).—Huracán sobre la isla.

REAL CINEMA. — 7-11: Dalia, ciudad fronteriza (Gary Cooper). Tecnicolor. Tolerada. 2.ª semana.

REX.—Continua, de 11 a 6. Numeradas, 7 y 11: 13 por docena (Clifton Webb, Jeanne Crayn, Myrna Loy). Tecnicolor. Tolerada.

RIALTO.—7 y 10,45: Alba de América (Antonio Vilar). Tolerada menores. 3.ª semana.

SAN MIGUEL.—7-11: El correo de la muerte (Stephen McNally, Alexis Smith). Tecnicolor. Tolerada menores.

SECCION CONTINUA

Actualidades. — Complementos y El jinete negro.

Alba (T. 27-07-85).—Guadalcanal y El signo del zorro.

Alcalá (T. 25-46-08). — Sangre sobre el sol y Robin de los Bosques.

Alcántara (T. 25-23-54).—Morena y peligrosa y Alas de amanecer.

Alhambra (T. 21-43-43). — La hermanita del mayordomo y Rumbo a Oriente.

América (T. 27-80-28).—El capitán Kid y Sangre en las manos.

APOLO. — Continua 5: Soldado profesional y Cerco de fuego (Errol Flynn).

Argel (T. 26-40-27).—Debla, la virgen gitana y Flecha rota.

Arizona (T. 33-51-09).—¡Ay Jalisco, no te rajes! y Enamorada.

ARGÜELLES.—Continua 5: Rivales por un beso y Tres secretos (Eleanor Parker, Patricia Neal).

Astoria.—El signo del zorro y El sueño de Andalucía.

Ave María (T. 27-78-64).—Pasión gitana y Pinky.

Ayala (T. 25-96-00). — Desde aquel beso y Arenas sangrientas.

Azul (T. 31-76-60). — Niñera moderna y El signo del zorro.

Becerra (T. 25-74-02).—De ilusión también se vive y Capitanes intrépidos.

Bellas Artes (T. 22-50-92).—La señora de Fátima.

Bellas Vistas.—Serenata argentina y Currito de la Cruz.

Benavente (T. 22-18-64). — Una chica que promete y Carta de una desconocida.

Bilbao (T. 23-07-96).—La señora de Fátima.

Calatravas (T. 22-84-63). — Lo que el viento se llevó.

California (T. 24-98-01).—Que el cielo la juzgue y Quiero a este hombre.

Carretas (T. 21-98-08). — Voragine y Río de Plata.

Castilla (T. 27-58-03). — Tarzán en Nueva York y Jezabel.

Cervantes (T. 22-81-09). — La honradez de la cerradura y Cielo azul.

Colón (T. 23-44-58).—Pequeño fenómeno y Desconfianza.

Chamartín (T. 33-33-42). — Un americano en la Raf y Forja de corazones.

Chamberí (T. 23-00-39).—Orgullo de comanche y Día tras día.

Chueca (T. 24-05-99). — Complementos y Los inconquistables.

Cristal (T. 33-79-34).—Acorralados y Sueño de Andalucía.

Delicias (T. 27-66-58). — Alma rebelde y Morena y peligrosa.

Diana (T. 24-38-27).—Un crimen para una sentencia y Mr. Belvedere estudiante.

Do-Re (T. 27-25-43).—El príncipe de los zorros y Que el cielo la juzgue.

DOS DE MAYO.—Continua 5: En busca de marido y Despacio, forastero.

Espronceda (T. 24-37-77). — El señorito Octavio y El 7 machos.

España (T. 27-09-00).—Despertó su corazón y El balcón y la flecha.

Europa (T. 33-10-48).—La brigada suicida y Corazones en llamas.

Fígaro (T. 22-37-41).—Canelo y Qué verde era mi valle.

Flor (T. 23-53-78). — Así son ellas y Bagdad.

Frutos (T. 27-72-49). — Mando siniestro y El baño de Afrodita.

GONG.—Continua 5: Cuatro en un jeep (Viveca Lindfors). Primer reestreno.

Granada (T. 28-31-04).—Juntos hasta la muerte y Brigada criminal.

Iberia (T. 26-75-90).—Odio en la sombra y La leona de Castilla.

Ibiza (T. 26-65-53).—Debla, la virgen gitana y Mundos opuestos.

Ideal (T. 21-12-03).—Jezabel y El sueño de Andalucía.

Imperial (T. 22-34-27). — De ilusión también se vive y Flecha rota.

Infanta (T. 22-56-78) — Sucedió en el tren y Surcos.

Iris (T. 24-69-76).—El mago de Oz y California.

LAVAPIES.—(Tribulete, 14. Metro Lavapiés.) 4: Cuatro amigos (Victor Mac Laglen). Voces de muerte (Bárbara Stanwick-Burt Lancaster).

Lusarreta (T. 27-45-37). — Debla, la Virgen gitana y El portero.

Maravillas (T. 23-49-93). — Loquilandia y Surcos.

María Cristina (T. 23-85-85).—El diamante del maharajá y La última carga.

METROPOLITANO.—Continua 5: La dama desconocida y Tres secretos (Eleanor Parker, Patricia Neal).

Moderno (T. 33-37-56). — El caso de los dedos cortados y El halcón y la flecha.

Montera (T. 22-70-57). — Los Blandings ya tienen casa y El 7 machos.

Montija (T. 33-15-26). — Castañuelas y Festival en Méjico.

MONUMENTAL CINEMA.—Continua 5: Calcuta y Tres secretos (Eleanor Parker, Patricia Neal).

Muñoz Seca (T. 22-57-46).—El de las mujeres y Odio en sombra.

Nares Cinema (T. 24-04-96).—Jezabel y Agustina de Aragón.

Narváez (T. 26-76-03).—Legión de tiradores y El 7 machos.

Odeón (T. 28-40-46).—La Señora de Fátima.

Olimpia (T. 27-46-22).—La novia era él y El hijo del pirata.

Oraa (T. 25-32-97).—La escalera de caracol y Mujercitas.

Padilla (T. 25-30-32).—Una noche de ópera y El pequeño lord.

Palace Cinema (T. 22-94-47).—Se vende una novia.

Palacio del Cine (T. 21-41-17). Los inconquistables.

Panorama (T. 22-49-91). — Huracán sobre la isla.

PAVON. — 4: Misterioso viajero Clíper y Furia secreta.

Paz (T. 31-41-52). — Lo que cuesta ser estrella y El silencio es oro.

Pelayo (T. 23-86-18).—Forajidos y Pánico en las calles.

Pizarro (T. 27-75-10).—El extraño caso del doctor Jeckyll y El abrazo de la muerte.

Pleyel (T. 22-54-74).—Día tras día y El diablo dijo no.

Pompeya (T. 31-32-21). — Se vende una novia.

Postas (T. 21-73-27). — Surcos.

Príncipe Alfonso (T. 23-43-73). Flecha rota y La casa de la calle 92.

Quevedo (T. 23-17-18). — El torbellino de la vida y Flecha rota.

Salamanca (T. 26-98-23).—Justicia corsa.

San Carlos (T. 27-33-81).—Aquella noche contigo y Brigada suicida.

San Cayetano (T. 21-27-99).—Tres ladrones en la casa y Un día en Nueva York.

San Francisco (T. 27-78-70).—Separación peligrosa y Así son ellas.

Savoy (T. 33-56-59).—Bambi y Agustina de Aragón.

Sol (T. 21-30-90).—Destino de un día y Crimen misterioso.

Tetuán (T. 33-18-16).—Tiburones en el Estrecho y María de la O.

Tívoli (T. 25-55-75).—Los inconquistables.

Toledo. — Sucedió en la Quinta Avenida y Mil ojos tiene la noche.

Urquijo (T. 23-52-41).—Sueño de Andalucía y Flecha rota.

Usera (T. 27-22-57).—El lobo y Agustina de Aragón.

Vallehermoso (T. 23-07-92).—El señorito Octavio y El 7 machos.

Velázquez (T. 26-34-67).—Despacio, forastero y Vida de mi vida.

Vergara (T. 26-74-72).—La Señora de Fátima.

OTROS ESPECTACULOS

PASAPOGA.—Todas las tardes, té-baile. Noches: Fiesta, Baile, Espectáculo.

NOTICIAS de BOLSA Y FINANCIERAS

Mercado cansado al cierre de la semana

Las cotizaciones de la sesión de hoy y sus diferencias son las siguientes:

Acciones.—Banco de Crédito Industrial, 126 (=); nominales, 311; España, 434 (=); Exterior, 210 (+2); nuevas, 500 (+5); nominales, 287 (=); Central, 305 (+2); Español de Crédito, 505 (=); Hispano Americano, 390 (—10); Mercantil e Industrial, 162 (+2); Electra Madrid, A y B, 230 (+2); Langreo, 123 (=); Energía e Ind. Arag., 175; Fuerzas E. Noroeste, 130 (+2); nominales, 122 (+9); Gallega Electricidad, 100 (=); H. Chorro, 156 (—5); H. Española, 264 (—2); nominales, 249 (—4); Iberduero, ordinarias, 206 (—4); Riegos Levante, 98 (=); Saltos Nansa, 115 (+2); nominales, 113; Sevillana Electricidad, 144 (—4); Unión E. Madrileña, 136 (—2); nominales, 134,50; Telefónica, ordinarias, 162; Minas Rif, 115; Duro Felguera, nominales, 262; Ponferrada, 327; Campsa, 165; Tabacalera, 700; Naval, ordinarias, 104; preferentes, 124; Industria y Navegación, 100; Trasmediterránea, 180; Unión Naval de Levante, 115; Fénix, 2.000; Metropolitano, 168,50 (—0,50); Tranvías Granada, ordinarias, 30 (=); El Aguila, 310 (+6); Azucarera General, 131 (—4); Adra, carío, 105 (=); C. General Inversiones, 108 (=); Hidráulicas y Civiles, 110 (=); Dragados y Constr., 166 (—4); Fisa, 17,50 (—0,50); Inmob. Metropolitana, 137 (+2); nominales, 125 (+2); Urbis, 33 (+2); Vasco - Central, 42,50 (=); nominales, 85 (+5); Ladrillos Valderrivas, 215 (=); Urb. Metropolitana, 528; Explosivos, 276 (—4); nominales, 269 (—3); Hidro-Nitro, 154 (—3); E. de Petróleos, 388 (—2); Sintéticos, 191 (+1); Unión Resinera, 111 (+1); Unquinesa, 250 (+5); Cepa, 199 (+1); Altos Hornos, 191 (—5); Auxiliar Ferrocarriles, 273 (—7); Marconi, 138 (—4); Material y Construcciones, 165 (+2); Felasa, 294 (—6); Papelera Española, 430 (+2); Papeleras Reunidas, 199 (—1); Sniace, 408 (+2).

MONEDA EXTRANJERA

Dólares U. S. A., 39,65; francos franceses, 11,27; suizos, 911,88; libras esterlinas, 110,36; escudos, 137,14;

Todos los sábados, BUENAS NOCHES

TOROS ◎ TOROS ◎ TOROS

Balance de la temporada barcelonesa

BARCELONA, 4.—La temporada taurina de 1951 comenzó el día 11 de febrero y terminó el 16 de diciembre. En la Plaza Monumental se celebraron 37 corridas de toros, 15 de novillos y seis becerradas; en la de las Arenas, 14 novilladas y doce espectáculos entre becerradas y otros.

Se lidiaron 243 toros, 182 novillos y 57 becerros, y actuaron 41 matadores de toros, 44 de novillos y dos rejoneadores. Fueron condenados a banderillas negras seis toros. Por inclemencia del tiempo se suspendieron dos corridas de toros y dos novilladas.

El matador de toros que actuó más en Barcelona fué Manolo González, con diecisiete corridas, siguiéndole José María Martorell, con trece, y Luis Miguel Dominguín y Procuna, con doce cada uno. En novillos, el mayor actuante fué Antoñete, con nueve novilladas, seguido de Jumillano, con ocho.

Los accidentes ocurridos fueron: uno gravísimo al novillero Madrileñito, otro grave a Jorge Medina, cinco menos graves y ocho leves.

La superioridad ha impuesto a diversos ganaderos un total de 33.000 pesetas de multa por falta de peso en algunos toros.

SGCB2021

5.300 TERMOMETROS QUISIERON introducirlos de matute

CIENTO SESENTA Y SEIS MILLONES RECAUDADOS EN 1951 POR LA ADUANA DE BARCELONA

BARCELONA, 4.—La Aduana de Barcelona ha recaudado durante el año 1951 166 millones de pesetas. Por su mediación fueron tramitadas 11.566 licencias de exportación y 9.881 de importación. Por este puerto fueron embarcadas 1.383.904 toneladas de mercancías y desembarcadas 2.108.582, principalmente tejidos, vinos, corcho, carbón y automóviles. Los expedientes de aprehensión de géneros incoados por los Servicios de Resguardos se elevan a 118, siendo las principales mercancías 3.000 kilos de tabaco, 2.500 de café, 2.000 pares de medias y 5.300 termómetros. (Cifra.)

DESTROZADO POR EL TREN

CORDOBA, 4.—Cerca de la estación de Monte Mayor fué descubierto el cadáver de un hombre destrozado por el tren. No ha podido ser identificado. Se cree que se trata de un accidente casual. (Cifra.)

MINERO MUERTO POR ASFIXIA

MIERES, 4.—Cuando trabajaba en la capa tercera del pozo Barredo, grupo minero Mariana, el obrero picador Juan Ordiz Suárez, de treinta y seis años, casado, vecino de Santa Marina, pereció por asfixia como consecuencia de las emanaciones del grisú. Percatados del accidente, sus compañeros acudieron en su auxilio, mas cuando le sacaron al exterior nada pudieron hacer, porque el infortunado era ya cadáver (Cifra.)

FERROVIARIO ARROLLADO

BILBAO, 4.—Un tren de la línea de La Robla ha arrollado entre las estaciones de Bercedo y Cadagua al ferroviario Paulino Arnáiz Pérez. Fué trasladado al hospital, donde su estado ha sido calificado de gravísimo. (Cifra.)

DOS NIÑOS SALVADOS POR OTRO

BILBAO, 4.—En el río Cadagua, en Alonsotegui, el niño Ricardo Bajo, de siete años, al caminar por la orilla, perdió pie y cayó al agua. El muchacho de once años Ricardo Maestre se lanzó al río para intentar salvarle, pero quedó extenuado por la fuerza de la corriente, sin que lograra su propósito. Entonces otro muchacho, Luis Olmedo Hernández, de diecinueve años, que presenciaba cuanto sucedía, y que apenas sabe nadar, después de grandes esfuerzos consiguió sacar a la orilla a los dos niños. (Cifra.)

EL CADAVER DE UN PESCADOR

BILBAO, 4.—En la playa de Algorta ha aparecido el cadáver de un pescador llamado Raimundo, de diecisiete años, que pertenecía a la tripulación del pesquero de Ondárroa "3 Marijosé". Era natural de Marín (Pontevedra) y vivía en Lequeitio. Durante los pasados temporales, el barco pesquero a que pertenecía tuvo que pasar una dificilísima situación, y durante ella las olas arrebataron de la cubierta de la embarcación a tres pescadores. Los cadáveres de los otros dos no han aparecido todavía. (Cifra.)

II Cursillo de Capacitación de Mandos en Navacerrada

VALLADOLID.—Organizado por este Frente de Juventudes se ha desarrollado en el albergue juvenil Franco de Navacerrada el segundo cursillo intensivo para capacitación de mandos menores de las Falanges Juveniles de Franco, con asistencia de cuarenta y cuatro camaradas de centurias de la capital, los cuales, bajo la dirección del ayudante provincial de las Falanges Juveniles de Franco, han permanecido en el albergue durante seis días sujetos a las enseñanzas propias de estos cursos sobre educación política, educación premilitar, organización de actividades de las Falanges Juveniles, enseñanzas que han alternado con prácticas de deportes sobre nieve. El curso ha dado un espléndido resultado, y los participantes se han reintegrado a sus habituales obligaciones. (S. I. J.)

¡¡AGRICULTOR!!

El Servicio Nacional del Trigo se creó para defenderte de los especuladores. En él podrás vender siempre toda tu cosecha a un precio razonable.

LOS FUTBOLINES ESTAN MUY CAROS PERO... HAY "FABRICANTES" INFANTILES QUE LOS VENDEN A BAJO PRECIO

NO se advierte crisis económica en las ventas de estos días. Todos los comercios se encuentran abarrotados de público que demanda insistentemente, casi con angustia, algún objeto que regalar a sus deudos o amigos. Concretamente, el gremio de juguetes es el que más concurrido de compradores se encuentra.

El juguete del año es indiscutiblemente el "futbolín". Esa fiebre despertada en los llamados "salones deportivos" se ha reflejado estas fiestas en la demanda de estos juegos. Pero el "futbolín" es un juguete caro. No se encuentra al alcance de todas las fortunas, y los Monarcas de Oriente no van a poder cumplir todas las peticiones. Un "futbolín" de la peor calidad vale alrededor de los veinte duritos, y si ya se trata de algo que se parezca a los de "verdad", entonces hay que gastarse más del billete de quinientas, que, ¡ay!, no posee todo el mundo.

La peregrinación de los servidores de los Reyes Magos es constante. Bazar tras bazar y el "futbolín" asequible no aparece. Quedan algunos, muy caros, pero ésos... no hay forma de adquirirlos. Los demás se agotaron. Cuando más desesperado se encuentra el comprador aparece la solución en forma de muchacho

—¿Usted quiere un "futbolín"?—es maravilloso y digno de estudio este olfato del "chico madrileño".

—¡Hombre, sí!

—Es que yo tengo uno que he fabricado y se lo vendo.

—¿Dónde lo tienes?

—En mi casa.

—Vamos a verlo.

Caminata, pero ahora optimista. El "futbolín" fabricado por nuestro pequeño industrial es estupendo. Un poco primitivo, pero resistente. Hecho a conciencia. Barras metálicas, buen tamaño, y hasta Carlsson y Ben Barek aparecen en miniatura.

Precio. La tercera parte que en las tiendas, y además servido a domicilio.

¡Lo que no inventen estos "chavales" madrileños!...

Adjudicación de automóviles por el Ministerio de Comercio

Con el fin de sistematizar y regular adecuadamente la adjudicación de los vehículos automóviles que distribuye la Secretaría General Técnica del Ministerio de Comercio, y ante el gran número de solicitantes en relación con el restringido número de unidades disponibles, dicho Ministerio ha establecido un procedimiento, cuyos principales detalles se resumen seguidamente para información del público:

Todas las solicitudes presentadas antes del primero de enero del corriente año se declaran sin efecto. Ahora bien: las instancias presentadas desde el primero de agosto hasta el 31 de diciembre de 1951 serán devueltas por correo a sus firmantes, en sus respectivos domicilios, juntamente con la documentación que acompañaron.

Las nuevas solicitudes deberán presentarse en los impresos reglamentarios y de acuerdo con las instrucciones incluídas en ellos, facilitándose dichos impresos en el Registro General del Ministerio de Comercio, Serrano, 27.

Todas las consultas sobre el particular deberán dirigirse al Servicio de Información de la Sección de Distribución de Vehículos (Velázquez, 47, segundo), sin que ni el Ministerio de Comercio ni la Secretaría Técnica contesten correspondencia ni reciban visitas relacionadas con la distribución de automóviles.

55 PLAZAS

20 de oficiales Ministerio de Asuntos Exteriores. 21 años cumplidos, sin límite máximo. Ambos sexos. Título bachiller o profesor mercantil. 35 auxiliares Educación Nacional. 16 años cumplidos, sin límite máximo. ambos sexos. No se exige título. Regalamos programas con modelo de instancia. Diríjase hoy mismo a la

ACADEMIA CABALLERO

Calle Santa Bárbara, 4 (junto a Fuencarral, 57). Tel. 219414. Metro Tribunal. Madrid

"EL HOMBRE DESDE SU ENFERMEDAD"

EL DOCTOR ROF CARBALLO, EN EL ATENEO DE MADRID

El próximo viernes, día 11, dará comienzo en el Ateneo de Madrid un cursillo de siete lecciones sobre "El hombre desde su enfermedad", a cargo del doctor Rof Carballo. El temario es el siguiente:

Día 11 de enero.—El lenguaje del cuerpo. La enfermedad como expresión.

Día 14.—Estructura emocional de la infancia. Tradición y desarrollo postfetal.

Día 18.—Los estratos nocifensivos. Conciencia y agresividad.

Día 21.—Enfermedad y reacción catastrófica. Enfermedad y actitud.

Día 25.—Sexualidad y dependencia.

Día 28.—La personalidad inmadura.

Día 1 de febrero.—Psicoterapia y sociedad.

Estas conferencias tendrán lugar a las ocho en punto de la tarde, en el aula pequeña.

La asistencia es libre, previa matrícula, para los socios del Ateneo. Quienes no pertenezcan a este Centro deberán abonar como derecho de inscripción 50 pesetas.

El recrecimiento de la presa del Guadalmellato

GRATITUD AL MINISTRO DE OBRAS PUBLICAS

CORDOBA, 4.—La Cámara Oficial de Comercio ha enviado al ministro de Obras Públicas un telegrama agradeciéndole el interés demostrado en la aprobación del proyecto de recrecimiento de la presa del pantano del Guadalmellato, de tan vital importancia para el abastecimiento de agua de Córdoba. (Cifra.)

Reuniones de la Junta Social del Sindicato del Espectáculo

En estos días se reúne la Junta Social del Sindicato del Espectáculo para tratar de la modificación de las reglamentaciones de trabajo de todos los Grupos de este Sindicato, según las consignas del Delegado Nacional de Sindicatos.

¡¡ATENCION!!

A partir del mes de enero actual, MANTEQUERIAS ARIAS presenta a la venta la mantequilla con nuevo envase en papel especial, transparente, con la palabra "ARIAS" en cada paquete

Mantequilla **ARIAS**

EXIJALA CON LA FECHA DEL DIA

Venta al por mayor: Tel. 222779.-CONDE MIRANDA, 2.-MADRID

DEPORTES :: DEPORTES :: DEPORTES

El premio Sullivan ha sido otorgado al reverendo Richards

NUEVA YORK, 4. (Alfil.)—Se ha celebrado la votación para la concesión del premio James Sullivan Memorial, en la que han intervenido 487 de los más prestigiosos deportistas de Estados Unidos.

El reverendo R. Richards, una de las primeras figuras mundiales en el salto con pértiga y campeón americano de decathlon, ha sido galardonado con el primer premio, pues ha obtenido 174 votos.

En segundo lugar la campeona de tenis Maureen Connolly.

Tercero, Mal Whitfield, el famoso atleta olímpico.

Richards tiene en la actualidad veinticinco años y es predicador y profesor de Filosofía en la escuela de Laverne, de California.

El Racing Flamengo, campeón de baloncesto de Río de Janeiro, permanecerá dos meses en Europa

TIENE PREVISTA LA ACTUACION EN NUESTRA PATRIA

RIO DE JANEIRO, 4. (Alfil.) El Club Racing Flamengo, campeón de baloncesto de Río de Janeiro, hará una excursión a Europa en los meses de enero y febrero.

El Flamengo es el club más popular del Brasil. Sus asociados practican los siguientes deportes: remo, natación water polo, atletismo, baloncesto, fútbol, balón volea, gimnasia, pesos y halteras, hipismo y regatas a la vela.

A excepción del fútbol y de los pesos y halteras, los demás deportes son practicados por atletas de ambos sexos. Los únicos profesionales del Flamengo son los técnicos y el equipo profesional de fútbol, que el año pasado hizo una excursión por Suecia, Dinamarca, Francia y Portugal, que fué coronada por el éxito.

El equipo de baloncesto es el mejor del Brasil. En esto es conocido por "el vengador", ya que cuando un equipo extranjero visita el Brasil consiguiendo victorias por todas partes, es derrotado por el Flamengo.

El Flamengo conquistó los campeonatos de 1947 y 1948. En 1949 perdió el campeonato frente al A. A. Grajahu por un punto. En 1950 conquistó nuevamente el campeonato de Río de Janeiro sin haber conocido la derrota en los 18 partidos jugados.

El Flamengo ha salido ya en avión, camino de París. En primer lugar jugará el día 5 en Bruselas.

Después se trasladará a Francia, Suiza, Italia, España, Portugal y, posiblemente, a algún país escandinavo.

La delegación del Flamengo está constituída en la forma siguiente: Jefe, Raúl Melorego; médico, doctor Helio Mauricio Rodrigues da Mota; jugadores, teniente Alfredo Rodrigues da Mota (Alfredo), Vinicios de Amorim Sebastiano Gimenes (Tiao I), Geny Azevedo (Algodao), Helio Marques Pereyra (Godinho), Ardelim Pinto (Ardelim), Raymundo Carvalho dos Santos (Raymundo), Godin P. Sarmiento (Godin), Sebastiao Celso Mendes (Tiao II), Alfonso Azevedo Evora (Evora), Jamil Gedea (Jamil), Enrique Oswaldo Drolhe da Costa (Morena) y como técnico, Togo Soares (Kanela).

El II Trofeo Pasadoiro se disputará pasado mañana en la Sierra

La clásica prueba de esquí ha despertado gran expectación entre los montañeros

El próximo domingo se disputará en el Puerto de Navacerrada la prueba de fondo de esquí II Trofeo Pasadoiro, sobre un recorrido de 18 kilómetros, que organiza la Sociedad Deportiva Excursionista.

La expectación que esta prueba ha despertado entre los esquiadores es realmente extraordinaria, y el Peñalara, Alpino, Guadarrama y Siete Picos han anunciado el envío de sus mejores hombres.

Esta competición comenzó a disputarse en la temporada 1950-1951 y fué ganada por el Club Siete Picos, a quien se le donó el banderín de honor, resultando vencedor absoluto Velasco. Se espera en esta edición del domingo una fuerte lucha entre los corredores Arche y Caproti Bernardino, del Club Alpino; Carrero, Wenceslao Lada y Tino, del Club Alpino Guadarrama; Merino y Manuel Ochoa, del Siete Picos; Baranda y R. Domingo Bernal, de la Sociedad Deportiva Excursionista.

La nieve seguramente presentará algunas dificultades, ya que habrá trozos del recorrido que estén helados. En cuanto al tiempo, se espera que, por ser fresca la temperatura, propicia a los participantes, éstos mejoren sus propias marcas.

PORTUGAL PARTICIPARA EN LOS JUEGOS OLIMPICOS DE INVIERNO

OSLO, 3. (Alfil).—Se ha recibido a última hora la inscripción de Portugal para los Juegos Olímpicos de Invierno. Hace el número 29 de los inscritos. Con esto, ya figura una nación más que en otras competiciones anteriores.

La fecha tope para la inscripción era el 31 de diciembre, a las 23, pero como el cable enviado por el Comité Olímpico portugués se recibió después, si bien está fechado con anterioridad a esa fecha, su inscripción ha sido aceptada por la Comisión organizadora.

El cable no llegó a esta capital hasta última hora de la noche del día 1 de enero.

EL DINERO QUE LLEVA GASTADO FRANCIA...

PARIS, 3. (Alfil).—Al terminar el año 1951, el Gobierno francés ha destinado ya más de veinte millones de pesetas, al cambio normal, a diversas organizaciones deportivas con vistas a los entrenamientos para los Juegos Olímpicos de Oslo y Helsinki, así como para sufragar la permanencia de los deportistas franceses en dichas capitales.

El Ministerio de Deportes ha dicho que en 1949 se gastaron con este motivo más de medio millón de pesetas, y una suma análoga en 1950. En 1951 se asignaron dos millones, habiéndose tomado cerca de tres millones de pesetas—siempre con el cambio normal—con cargo a los presupuestos de 1952 para los preparativos finales y gastos de entrenamiento de los equipos nacionales.

La Asamblea Nacional está estudiando la votación de un crédito de doce millones de pesetas para 1952.

* * *

NUEVA YOR, 3. (Alfil.)—Ha salido en avión un segundo grupo de deportistas que representarán a Estados Unidos en los próximos Juegos Olímpicos de Invierno. Lo integran trece esquiadores, dos entrenadores y un consejero técnico.

En Londres tomarán un avión, que les conducirá a Zurich, desde donde irán en tren a Muren.

El manager del equipo masculino, John Herbert, dijo antes de partir que confiaba en que los americanos conseguirían una brillante actuación, por lo menos en las pruebas de slalom y descenso.

ESTADIO DE CHAMARTIN

Sábado 5 de enero, a las cuatro de la tarde

LEVANTE-PLUS ULTRA

Precios de las localidades: Entrada general (lateral marcador), 10 pesetas; resto del campo, 15 pesetas; socios Real Madrid, 5 pesetas; niños y militares sin graduación, 5 pesetas.

Venta localidades: viernes noche y sábado mañana, taquillas Real Madrid.

Calendario de las competiciones internacionales de tenis en España

Barcelona será escenario de los campeonatos de caracter nacional

BARCELONA, 4. (Alfil).—La Federación Española de Tenis ha hecho público el calendario de concursos internacionales y campeonatos de España para 1952. Del 15 al 30 de abril se celebrarán los concursos internacionales de Canarias.

Del 30 de junio al 6 de julio, los de Puerta de Hierro, en Madrid.

Del 6 al 10 de agosto, competición internacional en Santander y a continuación, del 7 al 12 de septiembre, los de San Sebastián.

Del 22 al 26 de diciembre se disputará en Barcelona el tradicional Concurso del Turó.

Los campeonatos de España se jugarán en Barcelona durante los días 6 al 15 de junio.

LOS NORTEAMERICANOS DERROTAN A LOS ESPAÑOLES EN TENIS DE MESA

BARCELONA, 4. (Alfil.)—En el Gran Price, con buena entrada, se han celebrado los encuentros internacionales de tenis de mesa entre la selección de Barcelona, formada por Dueso y Ramón, y el equipo del Table Tennis of American, de Nueva York, compuesto por Carilang y Reissman.

El encuentro ha terminado con la rotunda victoria de los representantes norteamericanos, que se han mostrado superiores en todo momento. En el primer encuentro, Dueso, campeón de España, ha sido vencido por el norteamericano Cartlang, subcampeón del mundo, por 3-1. A continuación, Ramón ha sido vencido también por el norteamericano Reissman, campeón del mundo profesional, por 3 a 1.

En dobles, la pareja americana ha vencido a la barcelonesa por 3 a 0.

Luego se ha jugado el encuentro entre Dueso y el americano Reissman. Fué muy disputado, pero venció el americano por tres a dos. Ramón perdió ante Carland. Por tanto, los americanos ganaron todos los partidos jugados.

Invitación a España para participar en el campeonato del mundo de equipos de ajedrez

Se jugará en agosto en la capital finlandesa

La Federación Filandesa de Ajedrez ha invitado a España para que participe en el próximo campeonato del mundo por equipos, que tendrá lugar en Helsinki del 6 al 30 de agosto del presente año.

En la Federación Española de Ajedrez dicen que se presentan dificultades para el desplazamiento de cuatro jugadores, dos suplentes y uno o dos directivos por lo menos, debido a los cuantiosos gastos que supone el viaje; pero se confía en que tales obstáculos se verán vencidos, ya que la citada Federación cuenta con la valiosa ayuda de la Delegación Nacional de Deportes.

La Federación anuncia que de las varias capitales que han solicitado la organización del próximo Campeonato de España, ve con gran simpatía la petición de Córdoba, que ha decidido aceptar.

LA PARTIDA TORAN-ROUX, SUSPENDIDA EN LA 41 JUGADA

MONTEVIDEO, 4. (Alfil.)—La partida del torneo internacional de ajedrez de Punta del Este entre el español Torán y el uruguayo Roux se suspendió después de 41 jugadas.

SGCB2021

DEPORTES EN "PUEBLO" :: DEPORTES EN "PUEBLO" :: DEPORTES

EL HISTORICO SPORTING DE GIJON VUELVE A MADRID

Rojiblancos forasteros en el Metropolitano

Otros rojiblancos tradicionales —aunque con el color de sus camisetas cambiado—disputarán el domingo a los propietarios del Metropolitano los dos puntos en litigio. Con esa savia de fútbol entusiasta y esa solera de escuela clásica que constituyen las características del Gijón — siempre para los aficionados el Sporting—, uno de los equipos "históricos" por derecho propio, si se atiende a su veteranía y a las brillantes páginas con que contribuyera a los anales de nuestro fútbol.

En 1905 se fundó el Sporting —con título de Real desde 1908—, cuando sobre la extensa playa de San Lorenzo, de dorada arena, diariamente lavada por las mareas, actuaban ya el Gijón Sport Club, el Gijón F. C. y la Sportiva Gijonesa, nacidos con el siglo, poco más o menos.

En 1911, los rojiblancos gijoneses, actuando ya en campos de hierba, ganaban amplia popularidad, y conquistaron la copa de oro de Alfonso XIII, disputada a todos los equipos de la población. Ya entonces, sobre los nombres de los primeros "gloriosos", brillaron los hermanos Villaverde. Y 1915 trae a la geografía futbolística el eufónico denominativo de "El Molinón" como campo de lides memorables, por el que desfilan el Real Madrid, el Athletic de Madrid (cuando el portero, Cárcer, cubría su cabeza con un gorro de "jockey"), el Barcelona F. C., el Athletic de Bilbao, el Arenas de Guecho, el Real Unión de Irún, el Sporting de Vigo...

Es a finales de 1915 cuando entra el fútbol asturiano por el cauce oficial, quedando autorizado el funcionamiento de la Federación Regional Asturiana de Fútbol, con sede en Gijón. Desde 1917 hasta 1924, sin interrupción, el Real Sporting se proclama campeón de Asturias; en 1925, se lleva el título el Stadium Ovetense; en 1926 y 1927 lo recuperan los gijoneses; en 1928 y 1929 pasa al flamante Real Oviedo; en 1930 y 1931 vuelven los rojiblancos a ser campeones, y después, hasta 1936, permanece la supremacía regional en poder de los azules ovetenses.

El famoso pleito de "maximalistas" y "minimalistas" tuvo al Sporting, honrada y consecuentemente, en la brecha, que estimó justa. Al surgir un arreglo "especial", los gijoneses se retiraron de la competición, pagando demasiado cara su rectitud inquebrantable. Por eso, cuando se inauguraron las grandes obras del Molinón (para el partido internacional España - Italia, en 1928), realizadas en un plazo record de veintiocho días con sus noches, rindióse un homenaje de carácter nacional al Sporting, con intervención de los más destacados jugadores y directivos de todos los Clubs españoles. Pero al luchar con el Celta (en León) para conquistar un puesto en la primera división de Liga, la suerte no estuvo de su parte. Y hubo de permanecer en la segunda división, hasta que, en la temporada 1943-44 (con el nombre de Real Gijón, adoptado tras la Cruzada liberadora), se sumó—¡al fin!—al grupo de los históricos, al que pertenecían por derecho propio.

El insistente respeto a la "cantera" local, inspirado en el ejemplo bilbaíno, y otras cualidades —y algún defecto—genuinamente gijonesas, llevaron otra vez a segunda (temporada 1947-48) al Real Gijón, que, al clasificarse campeón del grupo Norte en 1950-51, volvió a la primera con todos los honores.

Cuenta hoy el decano de los Clubs asturianos con un plantel de 28 jugadores, la mayoría gijoneses, entrenados por el gijonés Amadeo Sánchez (portero de los tiempos heroicos), que consiguió el ascenso en los dos períodos de su mando. Cuenta con 8.000 socios, y desde hace tres temporadas, con un presidente, don Paulino Antón Trespalacios, que todo lo sacrifica al Club de sus amores, realizando al frente de la Directiva una labor muy brillante, que ha culminado en el segundo ascenso del equipo, la segunda y monumental reforma del Molinón (uno de los mejores campos para el público, el mejor en cuanto a terreno de juego) y el saneamiento económico de la entidad deportiva.

De las filas sportinguistas salieron varios hombres que conquistaron la camiseta internacional: Manolo Meana, siete veces; Eduardo Herrera, seis; Campanal, tres; Adolfo Suárez, una. Y con la gloria de seis partidos internacionales vino a las huestes rojiblancas del Molinón el canario Campos, de tan grata recordación en el Metropolitano. Corsino figuró varias veces en la reserva de la selección nacional. Manolín Argüelles se entrenó para la Olimpíada de Amberes. Y Fernando Villaverde (el inolvidable "Fetato", primer capitán) estaba seleccionado para la "gesta" de 1920, cuando cayó ante Otero, con una pierna rota, separado del fútbol definitivamente en el momento culminante de su vida futbolística. Ramón Herrera, a quien se tituyó en Madrid "Herrera I el Sabio", estuvo a punto de enfrentarse a Hungría, en Vigo; Pena fué reserva cuando vino a España el Arsenal, y Pin no formó en Milán por no abandonar a su Club en París.

Cuando la selección de Asturias ganó el campeonato de España por regiones, en 1923, tenía en su once, procedentes del Sporting, a Germán (defensa), la famosa línea media Bango-Meana-Corsino, los extremos Domingo y Argüelles y el interior Bolado. Y es dato curioso y oportuno de recordar que tres "equipiers" gijoneses—Tronchu, Adolfo y Pena—formaron alguna temporada, a la vez, en las filas —todas rojiblancas—del Sporting y del Atlético Madrileño, en la singular calidad de jugadores "taxis".

L. A.

DE LA VICTORIA DEL "BARSA" SOBRE LOS "PAJAROS CARPINTEROS"

La fotografía nos ofrece una jugada del encuentro de rugby entre el equipo de universitarios de Cambridge, Woodpekers, y el Barcelona, campeón de España, que terminó con la victoria del equipo catalán por 11 a 8. El partido fué disputadísimo y el triunfo del "Barsa" sobre los "Pájaros Carpinteros", claro y muy meritorio

El homenaje a Adrián Escudero

"Aquel muchacho que en 1946 reemplazó una tarde en Barcelona a Juan Vázquez"

Unos trescientos miembros de la gran familia atlética—además del seleccionador nacional y de representantes de Peñas deportivas y de la Prensa—se congregaron ayer en torno a Escudero, en un restorán de la barriada de Cuatro Caminos, para rendirle el homenaje anual que el Club rojiblanco dedica a uno de sus jugadores. Hubo alegría y optimismo en torno al posible desenlace del actual torneo de Liga, porque los propietarios del Metropolitano confían en proclamarse campeones por tercera vez consecutiva.

A la hora de los postres, inició los discursos el directivo don Francisco de Salamanca, quien recordó cómo el año 1946, Ricardo Zamora, entonces entrenador del Atlético de Madrid, alineó en Barcelona, para reemplazar a otro gran exterior izquierda — Juan Vázquez—, a Adrián Escudero, que desde aquella fecha ha venido figurando en calidad de titular en las filas rojiblancas.

Luego el señor Rey, de la Comisión organizadora del homenaje, impuso al agasajado la insignia del Club, de brillantes, que le ha sido regalada por suscripción.

Después de exteriorizar Escudero su gratitud, habló Ricardo Zamora, quien, aludiendo a su calidad de seleccionador nacional, dijo que Escudero es uno de los elementos que "tendrá en cuenta" en el momento de discernir los posibles componentes del once español.

Finalmente pronunciaron breves palabras el entrenador, Herrera; el directivo señor Manzanares y el presidente del Atlético de Madrid, don Cesáreo Galíndez, exaltando las virtudes deportivas y personales de Escudero, así como su madrileñismo. Y entre aplausos y vítores finalizó el simpático acto.

Hay esperanzas de que juegue Carlsson el domingo

Tinte y Hernández son bajas seguras

De ayer a hoy, una relativa novedad grata y dos desagradables en el Atlético. La primera consiste en que muy bien pudiese reaparecer Carlsson ante el entusiasta once del Gijón. El gran interior sueco será sometido a una prueba decisiva el mismo domingo. Y si ella da resultado satisfactorio, veremos actuar a la delantera de gala.

En cambio, es segura la baja de Tinte, descartándose igualmente la posible reincorporación de Hernández, porque "lobito negro" volvió a lastimarse en el entrenamiento de la mañana del jueves.

Silva, en cambio, continúa mejorando, y es casi seguro que se cuente con su concurso. Si así fuera, y si "la motocicleta rubia" se quedase todavía en la caseta, el conjunto más probable para presentar batalla a los astures sería el siguiente: Argila; Mencía, Aparicio, Farías; Silva, Mujica; Juncosa, Ben Barek, Pérez Payá, Méndez y Escudero. Dispuesto a golear, porque hace mucha falta.

EL ONCE ASTUR

Las noticias recibidas de Asturias consideran como segura la siguiente alineación del Gijón: Sión; Tamayo, Cástulo, Ladreda; Molinuco, Navarrete; Cholo Dindurra, Ortiz, Prendes, Luisito y Bilbao. De suplentes vienen el guardameta Pérez Zabala y el medio volante Cabal.

EL MADRID, A TETUAN

Como estaba anunciado, anoche marchó a tierras africanas el equipo del Real Madrid, que el domingo contenderá en el Estadio Varela con el Atlético de Tetuán.

No existió nunca la llamada "línea de color" en el boxeo norteamericano

De los ocho campeones mundiales en el momento actual, cinco son negros

NUEVA YORK, 4. (Crónica de Connie Ryan, del Servicio Especial de Alfil.)—Cuando el manager de Sandy Saddler, al terminar el combate de éste, dijo que había sido la prevención del público contra los individuos de color lo que había impedido a aquél vencer a Paddy de Marco, robándole" así una importante victoria, la mayor no podían creer lo que oían de parte de los cronistas deportivos Charley Johnston.

Y, desde luego, no han prestado crédito a tales manifestaciones.

Precisamente de todos los deportes ha sido el boxeo el que siempre ha tenido menos que ver con la llamada "línea de color". De los ocho campeones mundiales en el momento actual, cinco son gente de color, Joey Maxim y Vic Toweel son de raza blanca, y Dado Marino es filipino.

El propio Sandy Saddler ha sido recientemente beneficiado de esta decisión del público de no tener en cuenta el color de la piel del deportista. La condena de Willie Pep por el público al ver que trataba de eludir a Saddler ha sido precisamente lo que proporcionó a éste la oportunidad de reconquistar el título de los pesos plumas. Y Willie Pep es de raza blanca.

Tan abierto a todos está el campo del boxeo, que casi todos los muchachos negros de Nueva York —y de otras muchas grandes ciudades—tratan de buscar su suerte en el ring, adiestrándose en el boxeo. Unos se entrenan en la Liga Atlética de la Policía, otros tal vez en los Guantes de Oro; pero donde quiera que sea, más pronto o más tarde, los jóvenes negros prueban suerte, sabedores de que es en el boxeo, tal vez mejor que en ningún otro campo de la actividad humana, donde el color de la piel no le dificultará progresar en su carrera. Sólo contarán su capacidad y su destreza.

Como son tantos los negros que se dedican al boxeo, es natural que desempeñen un papel preponderante. La mayor parte de los aspirantes a títulos son negros; pero también son negros la mayor parte de los principiantes. Los hombres competentes, sean blancos o de color llegan a la cima. Los otros, no.

En cuanto a las dificultades que se encuentran, están distribuidas por igual entre blancos y negros. Harry Matthews, de Seattle, tan de raza blanca como el que más, ha encontrado tantas dificultades para encontrar la oportunidad de disputar el título de los semipesados a Maxim, como Saddler las tuvo frente a Pep. Y Jake la Motta, americano de origen italiano, necesitó muchos años para conseguir su oportunidad en sus aspiraciones al título de los pesos medios.

Uno de los miembros de la Comisión Atlética del Estado de Nueva York es negro, y Frank Forbes, que normalmente actúa de juez en los combates que se celebran en el Madison Square Garden, lo es también.

Además, hay un árbitro negro, Jimmy Freeman; pero su labor no ha sido totalmente satisfactoria.

No obstante, cualesquiera que hayan sido los errores de Freeman, no han sido más criticados que los cometidos por árbitros de piel blanca, como Johnny Burnss o George Walsh.

EL BOXEADOR ESPAÑOL G. LOPEZ TRIUNFA EN LUXEMBURGO

LUXEMBURGO, 4. (Alfil.) — El boxeador español G. López ha vencido al púgil local Boulexleix, por abandono, en el séptimo asalto.

UN ARBITRO DE PRIMERA SUSPENDIDO POR UN MES

El Comité de Competición de la Federación Española de Fútbol acordó, además de varias sanciones a jugadores de tercera división, imponer las siguientes:

Primera división. — Amonestar e imponer multa a los jugadores Estanislao Basora Brunet (C. F. Barcelona) y Antonio Argilés Antón (R. C. D. Español), expulsados del terreno de juego por practicar juego peligroso (artículos 99 e) y 100).

Segunda división. — Suspender por dos partidos oficiales a Enrique Diego Campos (Alicante C. F.) por protestar decisión arbitral (artículo 99 c). Amonestar a Gumersindo Sobrino Fernández (Club Ferrol) por practicar juego violento (artículo 99 e).

Igualmente se suspende por un mes al árbitro de un partido de primera división por no sancionar eficazmente y a su debido tiempo el juego violento.

En seis semanas no podrá jugar Kubala

FUE GRAVE LA LESION QUE SE PRODUJO JUGANDO AL "PING-PONG"

Comunican de Barcelona que la lesión, de apariencia insignificante, que se produjo Kubala jugando al "ping-pong" tardará seis semanas en curar. Consiste en arrancamiento óseo de la primera falange del dedo gordo del pie derecho.

MAÑANA EN CHAMARTIN

Plus Ultra-Levante, en partido se segunda

Recibe mañana, sábado, el Plus Ultra al Levante en partido de segunda división. Está actualmente el equipo valenciano con un punto sobre los madrileños, merced a su recuperación en los últimos partidos, al vencer al Melilla y Mallorca en el campo de éste. Por ello da a este choque de Chamartín un interés mayor, por ser decisivo para ambos por su intención de salir de los últimos lugares que disfrutan en la tabla. El Plus Ultra es casi seguro saque el mismo conjunto que jugó en Mallorca el pasado domingo, el que tuvo una meritoria actuación, a pesar de salir vencido del campo. "Es forti". Harán su presentación en Chamartín los interiores procedentes del Rayo, Pérez Cobos y Lolo, que han llegado con todo merecimiento a categoría superior, y de los que esperan mucho los "plusultristas", como refuerzo eficaz para su delantera. Por lo tanto, el once "asegurador" estará formado así: Verdasco; Rivero, Nino, Ramos; Aranda, Zamora; Tercero, Pérez Cobos, Loren, Lolo y Arsenio. El Levante, según noticias, trae sus mejores elementos para dar batalla al Plus Ultra, ya que su triunfo sobre los madrileños le proporcionaría dejar los lugares peligrosos para el descenso. Por su parte, el Plus Ultra aspira a lo mismo, lo que hace, dadas las intenciones de ambos contendientes, presentar el partido de mañana, el que comenzará a las cuatro, de sumo interés en la disputa de los puntos.

T.

Y todo esto es verdad

PARA EL PARTIDO DEL DOMINGO EN San Mamés entre el Atlético y el Barcelona se ha puesto ya en la taquilla oficial el cartel de "No hay billetes".

* * *

EL BARCELONA SALIO PARA BILBAO, en donde presentará la misma alineación que venció al Español. Como reservas van el portero Roselló, por estar indispuesto Velasco; Brugué y Aloy.

* * *

EL EQUIPO QUE EL ZARAGOZA ENVIA a Barcelona para enfrentarse con el Español es: Higinio; Jugo, Calo, Esquerda; Torres, Venys; Pitarch, Bello, Pio, Zubeldia y Noguera. Sigue lesionado Davi, y Hernández no está en forma por no haberse entrenado convenientemente estos días. Saldrán los jugadores mañana por la mañana, para comer en Igualada y llegar a Barcelona a última hora de la tarde.

* * *

EL EQUIPO DEL CELTA SALIO HOY DE Barajas en el avión que le conducirá a Las Palmas. Con el entrenador y el auxiliar, así como el delegado del Club, se desplazan Simón, Marzá, Gallos, Lolín, Otero, Díaz, Villar, Atienza, Olmedo, Hermida, Mequerle, Santiago Vázquez y Pineda.

Difícil situación económica del Coruña

EL PRESIDENTE INSISTE EN DIMITIR

LA CORUÑA, 4. (Alfil.) — Presidida por el gobernador civil, se celebró una reunión de autoridades, fuerzas vivas y representaciones de entidades económicas, convocada a propuesta del alcalde de La Coruña para tratar de la difícil situación económica en que se encuentra el Deportivo. El presidente del Club expuso detalladamente la penuria en que se desenvuelve actualmente el equipo y solicitó urgente ayuda, reiterando al mismo tiempo la dimisión que ha presentado ya a la Federación Gallega.

Después de un cambio de impresiones se acordó celebrar una nueva junta el día 17, en la que presentarán sus propuestas las distintas autoridades y representaciones que asistieron a la reunión de hoy.

Vendrá a España el América F. C. del Brasil

RIO DE JANEIRO, 4. (Alfil.) El equipo de fútbol América F. C. realizará una jira por Europa, donde celebrará varios encuentros, entre marzo y mayo, en Portugal, Francia, España, Bélgica, Alemania y Gran Bretaña.

Han salido para Europa los jinetes chilenos

Participarán en el Concurso Hípico Internacional de Madrid

SANTIAGO DE CHILE, 4. (Alfil).—Han salido en avión para Buenos Aires, donde continuarán el viaje a Europa a bordo del "Presidente Perón", los jinetes militares chilenos que participarán en los próximos Juegos Olímpicos de Helsinki, después de actuar en Francia, España e Italia.

Los jinetes militares luego de desembarcar en Lisboa, se dirigirán a Madrid, donde les esperarán 19 caballos y nueve ordenanzas, que salieron el pasado año. Después de intervenir en los concursos hípicos de España, especialmente en Madrid, irán a Niza y luego a Roma, hacia el mes de abril, regresando de nuevo a Madrid a principios de mayo.

En el mes de mayo participarán en los concursos hípicos de Lucerna y Viyhi, teniendo siempre como sede la capital de España. Desde la capital española se trasladarán a Helsinki un mes antes de la fecha de los Juegos Olímpicos.

El equipo chileno está integrado por el capitán Laberto Larraguibel, capitán Ricardo Echevarría, teniente Joaquín Larráin, capitán de Carabineros Oscar Christi, teniente de Carabineros Oscar Mendoza y la amazona señora Mary Serra. Son los que intervendrán en saltos.

La delegación está presidida por el coronel de caballería Eduardo Yáñez, yendo, además, el teniente veterinario y nueve ordenanzas. Estas últimas diez personas, con el capitán Ernesto Silva, se encuentran actualmente en Madrid.

MISAS EN SUFRAGIO DEL ALMA DE JOSE MARIA UBEDA

En la Iglesia de los Padres Jesuítas se dijeron ayer varias misas en sufragio del alma de nuestro inolvidable camarada José María Ubeda, el segundo aniversario de cuyo fallecimiento cumplióse el 31 de diciembre. Al acto religioso, acompañando a los familiares del gran deportista y escritor e intachable caballero, asistieron multitud de compañeros y amigos del finado. PUEBLO renueva hoy el testimonio de su dolor por la irreparable pérdida.

Tel. de PUEBLO: 256132

SGCB2021

PISOS A LA VENTA E INQUILINOS A LA CALLE

No—decíamos en comentario anterior—; que no haya más inquilinos desahuciados, porque su piso ha sido vendido. En esta pretensión insistimos con ánimo de tantear soluciones a un gravísimo problema social en el que hasta ahora no hemos oído más que los lamentos de los que se ven lanzados de sus domicilios por los Juzgados, que resuelven así contratos al amparo de lo previsto por la legislación vigente como excepción al precepto de prórroga obligatoria de los contratos.

No hay más que una de estas dos soluciones: o prohibir el sistema de venta por pisos o arbitrar otra para que los inquilinos dispongan de los créditos necesarios para adquirir los suyos.

En la mayoría de los casos los inquilinos afectados son individuos de muy modesta condición económica; quien no, ya se sabe que comprará su piso y en paz. Los otros—es decir, los que pagan una merced de arriendo del orden de las 3.000 pesetas anuales para abajo—son los que se encuentran frente a una amenaza de lanzamiento a la que ellos no saben ni pueden poner remedio. Dentro de los términos de la vigente Ley de Arrendamientos Urbanos hay fórmulas que permiten la adquisición de pisos por el inquilino a precios no demasiado caros. Tomemos el ejemplo anterior, o sea el de un arrendatario cuyo contrato señala una renta de 3.000 pesetas anuales, cincuenta duros al mes. Ya indicamos que la mayoría de las víctimas del sistema de venta por pisos caen por debajo de esa cifra. Pues bien; una renta de 3.000 pesetas anuales, capitalizada al 3 por 100, da un capital de 90.000 pesetas. ¿Puede suponerse que convertirse en propietario de un piso de cincuenta duros por 90.000 pesetas es un mal negocio? De ninguna manera. Todos los inquilinos de viviendas de cincuenta duros estarían dispuestos a transformarse en propietarios por menos de 100.000 pesetas. Todos querrían, pero pocos pueden. ¿Por qué? Porque la mayoría de los inquilinos de cuartos por los que se paga de cincuenta duros para abajo no tienen las 100.000, ni las 50.000, ni las 25.000. Son pobres gentes —en un sentido estrictamente económico, claro está—sin otro capital que su trabajo; viven al día y han vivido siempre así. El auge de las sociedades llamadas bárbaramente "de enterramientos" se debe a esa previsión de innumerables infelices a quienes preocupa que su familia no tenga dinero para enterrarlos. No es menos verdad que la inmensa mayoría de las gentes que así viven son ejemplos de honestidad y de trabajo, laboriosas abejas de la gran colmena social a quienes, si se les han negado los dones de la fortuna, no se les puede negar la consideración debida a una existencia honrada, activa y fundamentalmente útil para la comunidad nacional. ¿Por qué esas gentes no merecen crédito? ¿Por qué no lo encuentran cuando lo buscan? ¿Por qué no se arbitra un procedimiento para que se conviertan en propietarios cuando el casero decide vender por pisos un inmueble? He aquí uno de los aspectos más interesantes de una organización social que no debe permanecer indiferente ante los problemas vitales de sus más valiosos elementos.

PUEBLO

¿STALIN dispuesto A SALIR DE RUSIA?

Se habla de una posible reunión con los jefes de los Estados Unidos e Inglaterra en un punto próximo a la frontera soviética

PARIS, 4.—El corresponsal de la Agencia United Press en las Naciones Unidas, Karol Thaler, manifiesta que "un alto informante de la región del telón de acero" ha dado a entender la posibilidad de que Stalin esté dispuesto a salir de Rusia para una reunión con los jefes de los Estados Unidos e Inglaterra, con tal de que el lugar de reunión no se halle demasiado alejado de las fronteras de su país. Parece que la principal dificultad para que las grandes potencias pudieran llegar a un acuerdo respecto a Europa está en Alemania. (Efe.)

Ha muerto un personaje soviético

ESTOCOLMO, 4.—En Moscú ha fallecido el piloto soviético Yakof Sutriz, a los setenta años de edad. En 1946 fué embajador en Francia y más tarde en el Brasil. Había desempeñado varios altos cargos en el Ministerio de Asuntos Exteriores soviético. (Efe.)

¿HAY REYES MAGOS?

El director del diario neoyorquino "The Sun" recibió en vísperas de los Reyes Magos la siguiente carta:

"Muy señor mío: Tengo ocho años. Algunas de mis amiguitas aseguran que no hay Reyes Magos. Papá me dice: "Pregúntalo a "The Sun".

Dígame la verdad: ¿hay Reyes Magos?

Virginia O'Hanlon
115 West Ninety-fifth Street."

* * *

Francis P. Church contestó así:

"Virginia: Tus amiguitas no saben lo que dicen. Son víctimas del escepticismo de una época escéptica. No creen más que en lo que ven. Suponen que no existe sino lo que comprenden sus pequeñas inteligencias. Todas las inteligencias, Virginia, así las de los hombres como las de los niños, son pequeñas. En este gran universo nuestro el hombre es un mero insecto, una hormiguita, si comparamos su inteligencia con el mundo sin fin de alrededor y tratamos de utilizarla para conocerlo en sus más recónditas verdades.

Sí, Virginia, hay Reyes Magos. Existen tan ciertamente como la generosidad, la fidelidad y el amor, que te rodean siempre y proporcionan belleza y alegría a tu vida. ¡Qué lúgubre sería la Tierra si no hubiera Reyes Magos! ¡Sería tan lúgubre como si no hubiera Virginias! No habría fe infantil, ni poesía, ni ensueño para hacer más tolerable esta vida. No nos quedarían más que las groseras satisfacciones de los sentidos y se extinguiría la eterna luz con que la infancia esclarece el mundo.

¡No creer en los Reyes Magos! ¡Tanto valdría no creer en las hadas! Tu papá puede esconderse junto al balcón para atisbar la llegada de los Reyes Magos. Si no los ve, ¿qué demuestra eso? No verá a los Reyes Magos seguramente, pero no tendrá ninguna prueba de que no están allí. Las cosas más reales del mundo son las que no pueden ver los niños ni los hombres. ¿Has visto alguna vez a las hadas danzando en las praderas? ¡Claro que no! ¿Y quién te garantiza que no están allí? Nadie puede concebir o imaginar cuántas maravillas invisibles guarda el mundo.

Si rompes tu muñeco llorón, encontrarás dentro el mecanismo que le hace llorar; pero hay un velo sobre las cosas invisibles del mundo, que no pueden romper los hombres más fuertes. Solamente la fe, la imaginación, la poesía y el amor son capaces de alzar ese velo y ver lo que hay más allá. ¿Todo eso es real? ¡Ah!, Virginia, en el mundo eso es precisamente lo único real y eterno.

¿Que no hay Reyes Magos? Gracias a Dios, viven y vivirán siempre. Hace más de mil años, Virginia, ellos vienen a llenar de alegría el corazón de los niños. Y seguirán viniendo, por los siglos de los siglos..."

En la fiesta de los Santos Reyes, fiesta de magia, de fe infantil, de alegría, de poesía, de fantasía y de ensueño, el mundo tenebroso y escéptico de nuestro tiempo se ilumina con la luz de la inocencia, a la que siempre envidia el hombre, y el Día de Reyes más que ningún otro del año

PUEBLO
DIARIO DE LA NOCHE
Redacción y Administración:
Narváez 10 - Teléfono 256132

EL HOSPITAL DEL REY ESTA CASI VACIO

Más de un centenar de camas hay vacantes en la totalidad de las edificaciones

LA OPINION PUBLICA NECESITA UNA EXPLICACION

(Viene de la primera pág.)

cir: es un establecimiento de urgencia. En Madrid hay millares de enfermos infecciosos agudos que llaman diariamente a todas las puertas en demanda de atención. Son, generalmente, pobres; viven muchos en circunstancias tremendas, y no solamente se mueren por falta de aquella asistencia, sino que contagian a los suyos, a los que tienen a su alrededor, no ya en la propia casa, sino en la propia alcoba. El enfermo tuberculoso agudo es posiblemente el más numeroso. Conocemos también la ingente y ejemplar obra del Patronato Nacional Antituberculoso. Pero esto no quiere decir que la Sanidad española — tras esta obra—pueda calificar de innecesario el Hospital del Rey. Lo que ocurre es que la obra del Patronato en materia de residencias de enfermos no puede permitirse ese lujo de desdeñar colaboraciones preciosas como ésa. Conocemos a familias enteras de tuberculosos contagiándose unos a otros por falta de aislamiento. Conocemos muchas peticiones angustiosas de camas en sanatorios u hospitales. Conocemos necesidades urgentísimas y especiales de asistencia — tras hemoptisis, por ejemplo—que no se remedian. Con este panorama por delante ¿puede estar casi vacío el mejor hospital de Madrid para enfermedades infecciosas? Esto parece increíble, pero es verdad.

Dejamos, lógicamente, a los médicos la explicación de algunos aspectos sobre los que hemos tenido, como simples hombres de la calle, alguna reflexión. ¿De verdad que hoy, en la época de los antibióticos, es oportuno tener la misma mentalidad respecto a la asistencia pública de algunas enfermedades infecciosas que hace veinte años? Tenemos noticia de que en los Estados Unidos—cuya solvencia científica nadie pondría en duda—están haciendo singulares transformaciones de los hospitales para infecciosos. Por otra parte no parece oportuno pensar que el motivo de hallarse casi vacío el Hospital del Rey se deba a la previsión de reservarlo para epidemias. Esto sería bastante cómico.

La verdad de todo esto es lo que queremos saber, haciéndonos intérpretes de la opinión pública.

El criminal del Puente de Vallecas, borracho y de mala conducta

SU MUJER NO SE SEPARABA DE EL POR MIEDO

Es un carpintero hábil que nunca trabajaba

(Viene de primera pág.)

Carpintero muy hábil, jamás permanecía de un modo normal en ningún taller, por su reprobable conducta. Se sabe que ha trabajado, por lo menos, en siete empresas distintas.

No cuenta con más familia que una hermana, viuda, residente en Madrid, y con la que vivió unos meses, recién casado, hasta que encontró el domicilio que ocupaba en la calle de Cecilio Perucha, 7.

Su mujer, la víctima, tiene sus padres, Rafael Cabrero y Matilde Hernández, que está actualmente en Madrid con uno de sus hijos y la otra hija. Además del hermano que vivía con ellos, tenía Bibiana Cabrerizo otro hermano, que ha quedado en el pueblo acompañando a su padre, muy enfermo desde hace tiempo.

Las hijas de Bibiana iban a ser llevadas al pueblo. Pero en atención a la mala salud de su abuelo quedarán en Madrid, ya que la abuela cuenta con que se disgregue la familia si sobreviene la muerte de su esposo. La Dirección General de Seguridad se ha ofrecido a acoger a las huérfanas, internándolas en un colegio, donde estudiarán hasta su mayoría de edad.

La casa sigue estando a nombre de Antonio Morales. Pero el juez ha autorizado al hermano de la víctima para permanecer en ella, ya que, como se sabe, vivía con el matrimonio.

La familia saldrá hoy o mañana para su pueblo. En la actualidad permanece en Madrid, con el natural dolor y recordando constantemente a la víctima. El vecindario les dispensa toda clase de ayuda generosamente.

El, además de maltratar a su mujer, tenía frecuentes amoríos con mujeres [illegible] intentó incluso en una ocasión llevar a su casa a una de ellas, aprovechándose de que la mujer estaba en cama. No obstante, ésta lo impidió, y con tal motivo se produjo el consiguiente escándalo en la casa.

Más de una vez mué instada Bibiana a separarse de su marido. Pero no lo hacía por temor a que la buscara y atacara a sus hijas o a ella. El quería marcharse al Brasil, porque, según decía, no podía vivir aquí.

F. DE C. A.

LA VISITA DE LA FLOTA NORTEAMERICANA A LOS PUERTOS ESPAÑOLES

LOS AGREGADOS NAVALES REGRESAN DE BARCELONA

BARCELONA, 4.—Esta mañana, por carretera, han regresado a Madrid el agregado naval de la Embajada de los Estados Unidos en España, Mr. Oswald, y el segundo agregado, Mr. Fitzpartrick, con sus ayudantes. Los dos llegaron anoche con el objeto de ultimar detalles relacionados con la próxima visita de diez unidades de la sexta flota de dicha nación en el Mediterráneo al puerto de Barcelona, confirmando que las fechas de la llegada y salida de estas últimas unidades serán las del 9 al 15 del mes en curso. El agregado naval conferenció con el cónsul general de los Estados Unidos, Mr. Brown. Recientemente estuvo en Niza con el mismo objeto, entrevistándose allí con el representante del Alto Mando naval norteamericano. (Cifra.)

El informe del profesor SIDNEY SUFRIN consta de 18.000 palabras

(Viene de primera página)

bancarrota, lo cierto es que se basta a sí misma mejor que algunas otras naciones europeas, como, por ejemplo, Inglaterra y Bélgica. Si España redujese ligeramente su ya bajo nivel de vida podría mantenerse sin ayuda exterior y sin comercio internacional." Esto explica, entre otras cosas, la inutilidad del esfuerzo que se hizo para obligarnos a claudicar por hambre. El propio Sufrin cree que "España nunca morirá por inanición" ("Spain will never die of starvation").

El profesor Sidney Sufrin recomienda la rehabilitación de la economía española en tres fases sucesivas: los medios actuales de producción deben ser puestos en condiciones de trabajar a pleno rendimiento; después se procedería a realizar pequeñas inversiones en forma de materias primas, y, finalmente, cubiertas estas dos primeras etapas, las inversiones podrían ser mayores. Recomienda también el enviado de la E. C. A. el entrenamiento de obreros españoles en nuevas especialidades y una radical mejoría del sistema de transportes y de la producción de energía eléctrica. (Mr. Sufrin ha reconocido en Hoboken que en este terreno de la energía eléctrica España está haciendo una buena labor.)

Una importante conclusión a la que ha llegado Mr. Sufrin es la de que "si hemos (los Estados Unidos) de hacer una política positiva con España, debe ser elevado el nivel de vida de los españoles". (El profesor ha calculado que el ingreso anual medio "per cápita" es de 160 dólares).

A través de las declaraciones hechas por el señor Paúl Porter, representante en Europa de la Agencia de Seguridad Mutua de los Estados Unidos, se advierte una identificación de puntos de vista con los del profesor Sidney Sufrin. Conocemos, pues, en líneas muy generales el contenido del citado informe de 180.000 palabras, y no cabe dudar de su exactitud y honradez. A la vista de este informe, Wáshington podrá, efectivamente, hacer una política positiva con España, con criterios realistas.

M. BLANCO TOBIO

SGCB2021