UNA PALABRA 30 CTS.

ANUNCIESE EN LA SECCION DE PALABRAS DE ESTE DIARIO

PUEBLO

Año XI.—Núm. 3.398.—50 céntimos. Madrid, martes 8 de agosto de 1950

EL CAMBIO DE AGUAS

Ahora, en agosto, es cuando la gente, en vacaciones o en cura medicinal, empieza a sentir verdaderamente el cambio de aguas y de aire. En los cuerpos se produce la natural reacción: erupciones, f u r ú n culos, prurito, desazón..., todas esas molestias que la depuración de la sangre provoca. Por eso, en este mes se impone como una necesidad fisiológica la "Sal de Fruta" ENO. Contribuye a eliminar las toxinas, regula la fisiología corrige las afecciones cutáneas resultado de un riego sanguíneo imperfecto, vivifica el organismo y colabora con los balnearios, la playa y la montaña a la gran cura de verano y al disfrute de las vacaciones.

GANAN TERRENO LOS NORTEAMERICANOS EN UN AMPLIO FRENTE

HAN CONSEGUIDO ya el objetivo de su ofensiva, rompiendo el espinazo del avance comunista sobre FUSAN

TOKIO, 8.—La fuerza expedicionaria combinada del Ejército y la Marina del Ejército de los Estados Unidos ha ganado de uno a diez kilómetros de terreno en un amplio frente en el segundo día de su ofensiva por la costa Sur, según ha dicho un portavoz del general Mac Arthur.

Agregó que la ofensiva ya ha conseguido su objetivo: la ruptura del espinazo del avance comunista sobre el puerto de Fusan.

El corresponsal de la United Press, Robert Miller, informa desde el sector de los fusileros de Marina en el Sur que la tenaz resistencia roja en las alturas ha contenido a los marinos cuando sólo habían avanzado cuatro mil metros, después de treinta y seis horas de combate. (Más información en páginas centrales.)

KEIN (el Tigre), antiguo cabo del ejército japonés, trata de imponer una férrea disciplina en el Ejército surcoreano

EN UN LUGAR DE COREA. (Servicio especial de PUEBLO.)—A los coreanos del Sur ha habido que persuadirles de que hay que batirse, aunque llueva. Parece que esos c o r e a n o s sienten por los aguaceros un terror supersticioso. Y se

(Pasa a última pág.)

MANIFESTACION PACIFISTA EN NUEVA YORK

Durante la manifestación propaz en Unión Square, Nueva York, uno de los participantes logró encaramarse a un poste luminico en la esquina de la calle 13 para desde allí hacer más ostensible su pancarta. Los bomberos lo hicieron bajar a tierra, donde el manifestante fué detenido. (Foto A. P.)

ESPAÑA VA A PRODUCIR PENICILINA

Una fábrica en León producirá doce millones de dosis de 100.000 unidades anualmente

El americano Mr. Sodoff dirige las instalaciones

DENTRO de un año España consumirá penicilina producida en España. Su calidad será exactamente igual q u e la norteamericana, p u e s todos los procedimientos de fabricación son los mismos que emplea en Estados Unidos la casa Schenley.

Justamente para asistir a la inauguración del departamento de envasados ha llegado a España Mr. S. N. Sadoff, director técnico de la casa americana.

Mr. Sadoff es un ingeniero químico norteamericano, con una expresión entre risueña y melancólica, que ha acogido al periodista con un "Fair weather in Madrid".

B u e n tiempo, efectivamente, en Madrid. Quizá más caluroso que lo que desearía un yanqui, pero Madrid no puede ofrecer un sol menos brillante. Mr. Sadoff observa con simpatía la Castellana desde uno de los balcones, y los ojos cansados de

(Pasa a última pág.)

"ROMPA ESOS PAPELES. MI VIDA A NADIE INTERESA" dijo el general San Martín al capitán Graña. Pero los papeles aquí están

—¿Cuál es, señor Graña—he preguntado a don Alfonso Graña, propietario del relato escrito por su pariente, el hombre de confianza del general San Martín—el fin que le guía a dar hoy a la publicidad estos datos del general San Martín?

—Principalmente procurar reivindicar la injusta opinión que de él se tiene. Nadie comprende la conducta del general San Martín. Sin embargo, estas palabras suyas, arrancadas del relato nunca conocido del capitán Graña, confirman su amor a España:

"En el momento en que el bergantín se alejaba de la costa del Río de la Plata, cuadrado militarmente ante la borda, contempla (el general San Martín) lo que sus ojos ya no ven. No se sabe si por sus lágrimas o mojados por la llovizna que lentamente cae del cielo. Aproximósele su fiel amigo capitán Alfonso Graña, diciéndole: "Mi general: ya no se ve América." Y éste, aferrándose de su brazo, le dice: "Pareceria que el cielo quiere ayudarme en mi pena llorando por mí. Tres grandes amores tuve en mi vida: elevar la condición del humilde, servir a mi patria lealmente y mi amor a España. El primero no pude realizarlo; en mi patria no fui comprendido y en España no se me quería. Voy al destierro, a morir lejos de mis dos grandes amores. Cúmplase la voluntad del Todopoderoso."

A través de los recuerdos descubiertos, la posición de San Martín se aclara. Según don Alfonso Graña, "San Martín no luchó contra España."

—Sus palabras—me ha dicho—pronunciadas el día antes de la batalla de San Lorenzo, dirigiéndose a sus soldados, entre los cuales hay un numeroso grupo de oficiales españoles, lo demuestran.

(Pasa a última pág.)

LOS PROBLEMAS LOGISTICOS DE LA GUERRA DE COREA

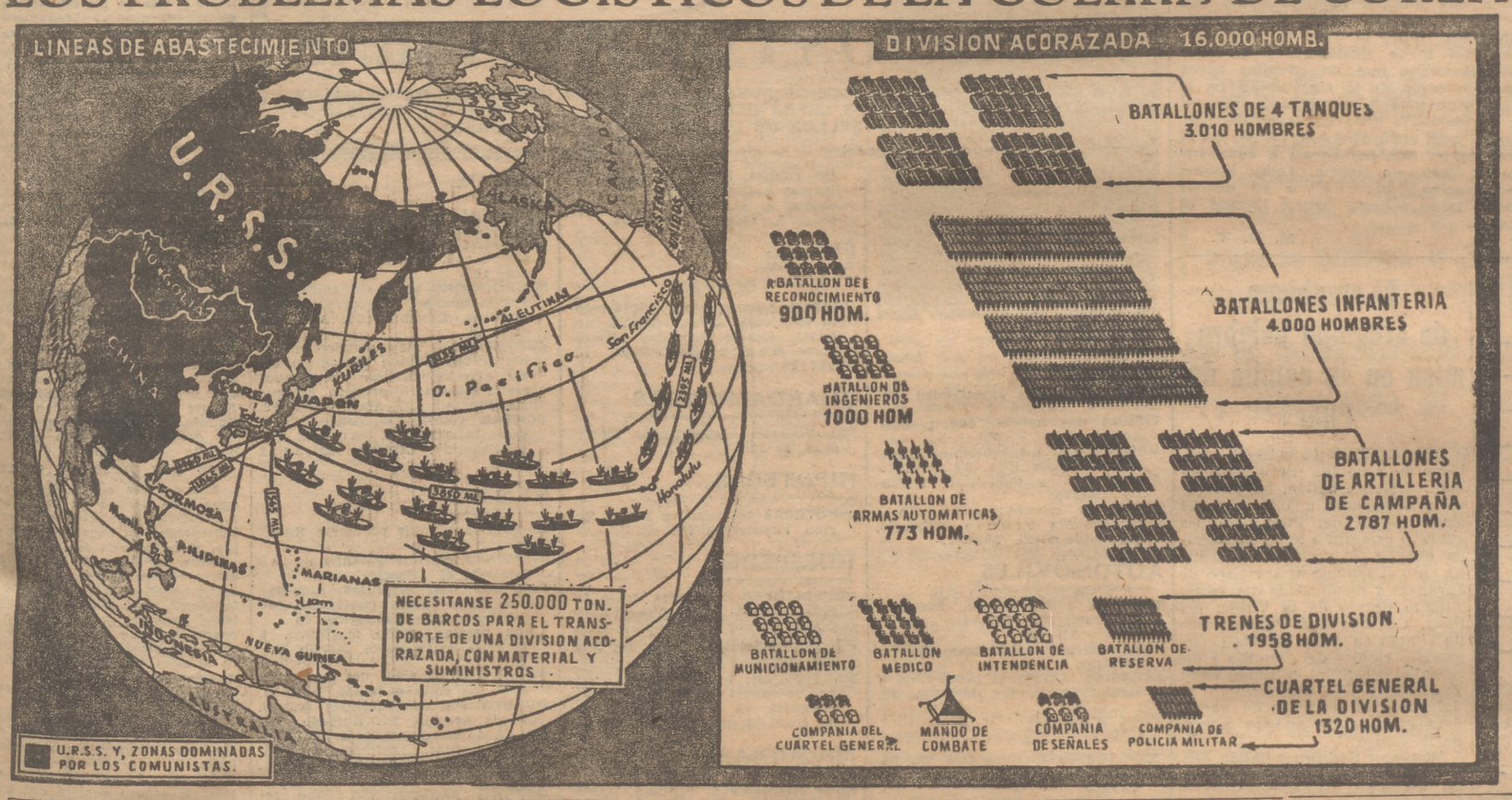

UN VEREDICTO SIN PRECEDENTE HA ARREBATADO UNA NIÑA A SUS PADRES legítimos

Bertha prefiere la jungla a su HOGAR HOLANDES

UN veredicto, a no dudar, sin precedente en l o s anales jurídicos ha despojado a los padres legítimos de su hija, niña de catorce a ñ o s, para seguir confiándola al cuidado de la madre adoptiva, una mujer asiática. Con tal sentencia judicial ha terminado una de las trágicas historias de la guerra en el Extremo Oriente.

La historia comienza en 1942, en Singapoore, en el instante en que los japoneses invadieron la ciudad. Bertha Hertzog, la niña, y sus padres t o d o s holandeses, estaban a punto de ser internados por el enemigo. En tal situación, confiaron el cuidado de la niña a una antigua sirvien-

(Pasa a última pág.)

Bertha Hertzog, la muchacha de catorce años que, con la ley de su parte, ha preferido vivir entre malayos a volver a su hogar en Holanda, ha contraído matrimonio en Singapoore con un maestro de escuela malayo. El novio tiene veintidós años. En la foto, los desposados después de la ceremonia nupcial. (Foto A. P.)

En múltiples comentarios militares hemos señalado las dificultades logísticas que para los norteamericanos supone la campaña de Corea, en razón a la servidumbre de las comunicaciones. El presente gráfico ofrece una explicación convincente del razonamiento anterior, traducido a líneas y a cifras. Una división acorazada consta de 16.000 hombres, Su transporte requiere 250.000 toneladas de buques entre los puertos de la costa occidental de los Estados Unidos y los del Japón. Son unos 12.000 kilómetros de distancia, y al menos quince días de navegación. Es decir, si los Estados Unidos no dispusiesen más que de las 250.000 toneladas de transporte no podrían trasladar a Corea más de 16.000 hombres cada veinte o veinticinco días. Multiplíquemos el tonelaje disponible; pongamos por ejemplo, el cuádruple: un millón de toneladas, con este tonelaje a flote no pasarían más de 100.000 hombres por mes a Corea. Y los nordistas luchan en número de unos 400.000... Un millón de toneladas (reservado para este especialísimo menester) es todo el tonelaje mercante de España.

El SABADO, "PUEBLO" con el Suplemento "B u e n a s Noches" 16 PAGINAS — 50 CENTIMOS

UNA AGRUPACION TEATRAL DE ACTORES CIEGOS ACTUA EN ESCENARIOS MALAGUEÑOS

Alterna la venta de "iguales" con la actividad artística

ESCRIBE UNO QUE PUEDE SER PERIODISTA

MALAGA. — Las actividades artísticas del ciego español quedaron siempre limitadas a la música callejera. No están muy lejanos aquellos años en los que el privado de la vista arrastraba su miseria por soportales, escalinatas de iglesia y cunetas de caminos, ofreciendo su desgracia y su aparente incapacidad. Y de aquellos depauperados seres sólo destacaban—p o r c entaje reducidísi-

(Pasa a última pág.)

Una escena del primer acto de "La venganza de la Petra", comedia de Arniches, representada por el Cuadro Artístico de la Delegación de Ciegos en el teatro Cervantes, de Málaga

Florence Chadwick ha batido el record femenino de la travesía del Canal de la Mancha

DOVER, 8. (Urgente.)—Florence Chadwick, de treinta y un años de edad, ha terminado la travesía a nado del Canal de la Mancha, siendo el primer nadador que realiza la hazaña en este año. Florence tocó tierra en la bahía de Santa Margarita a las 15,03, batiendo e record establecido en 1926 por la señorita Edler.

Ha cruzado las 21 millas del Canal en 13 horas y 23 minutos. El record anterior era de 14 horas 39 minutos. (AFM.).

SGCB2021

CONSUELO DE NO VERANEANTES

EL NAUFRAGIO DE "ANDURIÑA"

HEMOS observado que para un niño es mucho más atractivo un balandro de juguete que un balandro de verdad. Mientras éste apenas llama su atención, aquél le sorbe por completo el seso. La perspectiva de atravesar una ría en un grácil "snipe" no es una aventura excesivamente seductora para un chiquillo; pero botar en la orilla de una playa un balandro de dos cuartas de eslora, con sus velas de lienzo desplegadas al viento, es para él una emoción que le hace saltar de alegría, de impaciencia y de inquietud. Cuando un niño pone suavemente la quilla de su airoso velero sobre la cresta de una ola, hay en su carita la preocupación y la ansiedad de un viejo lobo de mar dispuesto a realizar una larga y peligrosa travesía, cuando desde el puente da las últimas órdenes para hacerse a la mar. Cada ola—gigantesca—que avanza impetuosamente sobre el barquito y cada ráfaga de brisa que hincha alegremente sus velas, inclinándolo de babor o de estribor, pone un nudo en la garganta del pequeño comodoro, con la angustia del naufragio inminente pintada en su semblante.

Las personas mayores que estamos en la playa contemplando el juego intercambiamos impresiones sobre las condiciones marineras del balandrito:

—Tiene demasiado velamen y poca quilla.

—Habría que ponerle más lastre.

—Yo creo que arriando el foque navegaría mejor.

—Hoy hace demasiado viento.

—Y mucho oleaje.

El otro día unos cuantos bañistas fuimos testigos de uno de esos dramas del mar que tanto impresionan a las gentes. A unos trescientos metros de la orilla descubrimos un objeto a merced de las olas. No podíamos ver bien porque era muy fuerte la reverberación del mar. Nos lanzamos a hacer conjeturas. Decían unos que debía ser un flotador de caucho, de esos que algunos bañistas se enroscan a la cintura, lo cual es la mejor manera de no aprender nunca a nadar. Para otros se trataba de una botella, quizá con un mensaje dentro, probablemente escrito en holandés, como ocurre casi siempre. Algunos dijeron que podía ser un cadáver, y a todos nos pasó un escalofrío por el espinazo. Raro es el día en que los periódicos no traen noticias de ahogados.

El misterioso objeto fué avanzando lentamente hacia nuestra playa, impulsado por las olas. Nuestra impaciencia iba en aumento. Y por fin se nos reveló la triste verdad. Estábamos ante un naufragio.

Una pequeña ola dejó sobre la fina arena del borde de la playa los restos de un balandro completamente desmantelado, desarbolado por el vendaval, que seguramente le sorprendió en medio de la ría, mojadas y fláccidas las velas, inundada la cala y todo él cubierto de algas. Nunca barco alguno presentó tan terribles huellas de la lucha contra los elementos desencadenados. Todo era muerte y desolación.

A bordo ni un superviviente. Ni un cangrejo ni una concha. Ninguno de esos fantásticos tripulantes que los niños embarcan en sus navíos, quedándose ellos en tierra firme, como el famoso capitán Araña. Inspeccionamos minuciosamente las bodegas, y nada. El barco había sido abandonado por su tripulación. O peor todavía: las olas la habían barrido de la cubierta.

Después de contemplar en silencio tanta desolación cogimos el balandro—un hermoso barco de medio metro de eslora—, y comenzamos a darle vueltas, sin saber qué hacer con él. En la proa estaba escrito el nombre con pintura roja—el casco era blanco—: "Anduriña". Anduriña quiere decir en gallego golondrina. Un bonito nombre para volar sobre el mar.

Ignorábamos la procedencia del barco siniestrado y la identidad de su propietario, algún chavalillo que en aquellas horas estaría en alguna playa de la otra orilla de la ría sumido en la mayor de las desesperaciones, esperando inútilmente a que el mar le devolviese su querida "Anduriña". Pero las leyes del mar son severas, y dicen que aquel que encuentre un barco abandonado se erige en propietario de él. Nos pertenecía a nosotros, pues, y lo sorteamos. Uno se lo llevó, sin alegría. Todos hubiésemos dado algo por poder devolver "Anduriña" a su dueño, un niño cualquiera que aquella tarde funesta habría llevado el disgusto más grande de su vida.

M. B. T.

CRUCIGRAMA

NUMERO 30

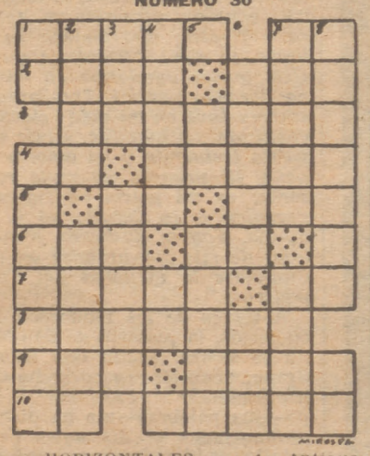

HORIZONTALES. — 1: Antiguamente, locura. Dios egipcio.—2: Al revés, transfiere. Plural de letra.—3: Introducción, exordio.—4: Letra del alfabeto turco. Desafías. — 5: Vocal repetida. Al revés, prefijo.—6: Al revés, extremo inferior de la entena. Consonante repetida. — 7: Sin daño. Al revés, símbolo del rutenio.—8: Simientes de coles y berzas.—9: Hueco en el pan. Nombre griego de Cupido.—10: Símbolo del sodio. Se arriesgase.

VERTICALES. — 1: Virtud. Baile popular uruguayo. — 2: Aborrece. Bebida de agua, miel y especias.—3: Pueblo de la provincia de Lérida. Nombre antiguo del clavel.—4: Hijo de Dédalo. Nota.—5: Nombre de letra. Impares.—6: Despojo del enemigo. Constelación austral. — 7: Atravesar un río una comarca. Modas.—8: Descargar. Símbolo del selenio.

SOLUCION AL CRUCIGRAMA NUMERO 29

HORIZONTALES.—1: Poste. Hg.—2: Aloe. Bar.—3: Esclavo.—4: Po. Latas.—5: Aa. Ese.—6: Nas. Co.—7: Chulo. Fa.—8: Homilía.—9: Ere. Odre.—10: Sa. Anoel.

VERTICALES.—1: Pa. Ponches.—2: Oico. Ahora.—3: Sos. Asume.—4: Tecla. Ll. — 5: La. Colón. — 6: Bateo. Ido. — 7: Bavas. Pare. — 8: Grosera. El.

RELOJES SUIZOS
A PLAZOS Y AL CONTADO
LA CASA MAS ANTIGUA
GRANDES FACILIDADES PAGO
ENVIO POR CORREO HASTA SU DOMICILIO
PIDA CATALOGO GRATIS.
COMERCIAL RELOJERA SUIZA
Apartado 66 - ZAMORA

El arzobispo de Arequipa celebra misa en la capilla del Pilar

ZARAGOZA, 8 (12 m.).—El arzobispo de Arequipa (Perú), monseñor Rodríguez Ballón, ha celebrado esta mañana una misa en la santa capilla del Pilar. Después subió al camarín a besar la sagrada imagen. El prelado americano ha cumplimentado al arzobispo de Zaragoza y manifestado que es un antiguo devoto de la Virgen del Pilar, a la que está construyendo un templo en Arequipa. Ha hecho grandes elogios del Caudillo y del embajador español en Lima, señor Castiella, y dijo que siempre ha defendido el carácter de verdadera cruzada de nuestra guerra de liberación.

Monseñor Rodríguez Ballón continuará esta tarde viaje a Valencia. (Cifra.)

AGRICULTOR: Este año puedes disponer libremente de una parte de tu cosecha, obteniendo de ella el precio que te convenga.

Juzgado de Primera Instancia de Vitigudino

EDICTO

En el Juzgado de Primera Instancia se tramita expediente sobre declaración del fallecimiento de Juan Freire Barrueco, natural de Masueco de la Ribera (Salamanca), instado por Aniceto Valero Egido en representación de su esposa, María Encarnación Valero, sobrina de aquél, con más de diez años de ausencia, sin noticias, apoderado ni administrador.

Y a efectos del artículo 2.042 de la ley de Eujuiciamiento Civil, 193 y 194 del Código Civil y ley de 8 de septiembre de 1939, se hace público por el presente. — Vitigudino, 30 mayo 1950.—El Juez.

Exposición de Vázquez Díaz en San Sebastián

Daniel Vázquez Díaz marchó ayer a San Sebastián para preparar la Exposición retrospectiva de sus obras que el próximo día 15 se inaugurará en la Galería Aranaz, de la capital donostiarra. En la Exposición figurarán cuadros de los diversos períodos del pintor y una selección de su obra actual. En la fotografía, Vázquez Díaz junto a su retrato de Azorín.

Producción y consumo de energía eléctrica durante el año 1949

Se acusó un notable aumento de la producción térmica

EL Consejo Superior de Industria ha hecho públicos, como de costumbre, los datos relativos al desarrollo eléctrico en España correspondientes al pasado año. Dos son los puntos que en primer término se destacan: la reducción en la producción total y el aumento de producción térmica. Respecto a la primera, está claramente justificado, dada la persistente sequía que reinó en la Península durante todo el año, siendo digno de notar que a pesar de haber sido más rigurosa que la registrada en 1946, la producción se mantuvo en un nivel superior, con un total de cerca de seis mil millones de kilovatios-hora. En cuanto a la segunda, el 30,5 por 100 de la producción eléctrica ha sido partiendo de energía térmica y el 69,5 por 100 de energía hidráulica; esta es la consecuencia de los progresos logrados en la permanente preocupación por incrementar esta fuente de energía, cuya regularidad garantiza las disponibilidades en épocas deficitarias y, a la vez, industrializa yacimientos de combustibles pobres. Así, los tres años que antecedieron, la producción térmica representó el 15,9, 14,2 y 17 por 100, respectivamente.

De las ocho ramas en que a efectos de inspección se divide el territorio nacional, la Noroeste ha registrado el máximo de producción térmica, con 524 millones, y la Catalano-Aragonesa el máximo de hidráulica, con 1.200 millones, y el total con 1.600 millones de kilovatios-hora. Respecto al consumo es también la zona Catalano-Aragonesa la que se halla a la cabeza en cifras totales. En relación con la población, el máximo y mínimo de consumo corresponden a Vasco-Navarra e Islas y Marruecos, con 487,08 y 87,16 kilovatios-hora por habitante y año, respectivamente.

Finalmente, en la clasificación por provincias, las máximas y mínimas se distribuyen de esta manera: producción total: Oviedo, 562,5, y Ceuta, 3,4 millones kilovatios-hora. Consumo total: Barcelona, 970, y Ceuta, cinco millones, kilovatios-hora. Y consumo por habitante y año: Guipúzcoa, 1.075,95, y Badajoz, 31,18 kilovatios-hora. Estas cifras corroboran cuanto se ha dicho en elogio de las previsoras medidas de intervención, que permiten una amplia elasticidad en la utilización de las posibilidades energéticas por parte de la industria nacional española, liberada del yugo que imponían hasta ahora las condiciones locales.

Plazas en la Oficina del Trabajo de Tánger

La Administración de la Zona Internacional de Tánger ha abierto un concurso para la provisión de las siguientes plazas: jefe de la Oficina de Trabajo, inspector de Trabajo, inspectora de la Oficina del Trabajo y visitadora oficial de la Oficina del Trabajo. Los funcionarios españoles a quienes interesare este concurso pueden informarse sobre los detalles del mismo en la Dirección de Política de Africa y Próximo Oriente del Ministerio de Asuntos Exteriores, todos los días laborables, de once a una.

HOSPITAL MILITAR CENTRAL "GOMEZ ULLA"

ANUNCIO

Hasta las doce horas del día 21 del presente mes de agosto, en primera convocatoria, y hasta igual hora del día 28 del mismo mes, en segunda convocatoria, para los no adjudicados en la primera, se admiten proposiciones para suministrar víveres y artículos de inmediato consumo, para las atenciones del mes de septiembre próximo, en las cantidades y condiciones que pueden conocerse en la Administración del mismo, de diez a doce horas.

Madrid, 4 de agosto de 1950.

ANUNCIOS POR PALABRAS

LOS ANUNCIOS PARA ESTA SECCION PUEDEN REMITIRSE A PUBLICIDAD DE "PUEBLO", ESCRITOS A MAQUINA O CON LETRA CLARA, ADJUNTANDO SU IMPORTE, MAS 0,10 DE TIMBRE, EN SELLOS DE CORREO O EN PAPEL MONEDA

AGENCIAS

PENALES urgentes, pasaportes. Cintra. Jo : Antonio, 31.

AMERICA-España obtenemos, tramitamos certificados, toda clase documentos, testamentarias, herencias búsquedas. Máxima rapidez. Corresponsales Argentina, Méjico, Venezuela. Gestora Mácar. Espoz Mina, 15.

ALQUILERES

PISOS amueblados especialidad. Villamandos Montera. 7.

TIENDA dos huecos, 600 pesetas. Acacias, 81.

URGEME piso 4-6 habitables. Escribir Fernández Ríos. 52. Sanjuán.

ALQUILO nave industrial. Teléfono 288288.

NECESITO laboratorio inactivo o habitaciones propia instalarlo, preferible ático. 359185.

AUTOMOVILES

ESCUELA automovilistas. Enseñanza garantizada. Turismo camión. Alfonso XII. 58.

"EL Moderno" enseñanzas. 262811. Gosálvez.

ZACARIAS. Enseñanza conducción y carnet rápidamente. Luchana, 35.

CALZADOS

ZAPATOS caballero, plazos sin fiador, muestrario domicilio. Avisos, 283938.

COMPRAS

ROPAS, muebles, menudencias. Sergio. 272906.

TRASTOS, ropas menudencias, desechos buhardillas, sótanos liquidaciones, todo. 270064-283127.

LIBROS, bibliotecas pago espléndidamente 312740.

COMPRO máquina escribir particular. 318639.

COMPRO máquina Singer. 228405.

CONSULTAS

PRACTICANTE, penicilina, inyecciones. Corredera Baja, 31. 214375.

DENTISTAS

ALVAREZ. Magdalena, 26. dentaduras económicas, extracciones.

ENSEÑANZAS

BAILES gratis particular. Informense. Gaztambide, 26.

EXCURSIONES

EXCURSION a La Coruña y alrededores en autocar. Salidas todos los viernes. Plazas limitadas. Informes e inscripciones: Viajes Iberia, S. A., avenida José Antonio [illegible] Teléfono 22-33-39.

FINCAS

COMPRAS

FERTEN compra vende rápidamente toda clase fincas rústicas, urbanas, solares. Seriedad, discreción. Menéndez Pelayo, 13. 267128.

GUARDAMUEBLES

"EL Moderno", maquinarias, alfombras. 26-28-11.

HIPOTECAS

HIPOTECAS veinticuatro horas. Merino. Fuencarral, 23.

HUESPEDES

ESTUDIANTES opositores, trato familiar. Junto Gran Vía (Metro Opera). Campomanes, 4.

PENSION exterior matrimonio, amigos. 221966.

PARTICULAR: Precios verano, todo nuevo, baños, terraza. Estables completa, 15. Glorieta Ana María de Jesús, 6, séptimo derecha.

MAQUINARIA

REMI alternadores dinamos electromotores. San Bernardo, 120. 249258.

MUDANZAS

MUDANZAS garantizadas. Rufino Rubio. Galileo, 66. 24-47-86.

RADIOS

REPARACIONES rápidas domicilio. Precios moderados. 282784.

1.000 pesetas, radio magnífico, 5 válvulas todas clases. Martín. Goya. 77.

TRASPASOS

FERTEN traspasará rápidamente su industria. Máxima discreción. Menéndez Pelayo. 26-71-28.

TRASPASO farmacia pueblo. 261118.

LOCAL propio almacén. 31-69-83.

MERCERIA con sin género, magnífico emplazamiento, propio otros negocios. Mejor postor hasta 20 agosto. 33-26-69. Rodrigo.

FABRICA calzado con cupo véndese. Escribir 114. Alas, Alcalá, 32.

CACHARRERIA artículos limpieza, géneros 16.000. Canillas, 31 (esquina Cartagena).

VARIOS

INDUSTRIA plena producción vendo, permuto. 31-69-83.

OFRECESE orquesta fiestas. Escribir 2.143. Dardo, José Antonio, 16.

PROPORCIONO medios a ambos sexos aumentar considerablemente ingresos. Escribir 109. Alas, Alcalá. 32.

SUBARRIENDO muy céntrico en salón acreditadísimo de belleza local exterior instalar 12 tocadores a peluquero primera categoría. Escribir 422, Alas, Alcalá, 32.

CONTRA vómitos embarazo, Gotas Vira. Laboratorios, Nava del Rey (Valladolid). Censura sanitaria 1.596.

VENTAS

MAQUINAS escribir portables. Huertas, 17.

MAQUINAS escribir garantizadas Montera, 35 (Pasaje).

OJO, OJO, OJO, empresas: Liquidación monos, petos, pantalones, caballero y niño. Leganitos, 43.

1.000 pesetas, radio magnífico, 5 válvulas todas clases. Martín. Goya, 77.

VENDO partida roble del país, muy seco, en rollo o tablón. 338420.

PUESTO refrescos bebidas barato. Paseo Acacias, 81. Hurtado.

VALLA de acero patentada para fincas, granjas, jardines, etcétera, ultraeconómica. "Cablefort". Apartado 927, número 900.

FABRICA mosaicos con cupo cemento. Señor Luna. Jaén.

CONSERVADORA helados, 1.200. 22-50-24.

CONSERVADORA de helados, 1.200. 22-50-24.

MOTOR gasolina. Alternador 4 caballos. Trifásico 7 caballos. 27-27-57.

VENDO bicimotor 3.300 perfecto funcionamiento. 33-16-83.

TRABAJO

OFERTAS

SE ofrece hombre con cultura general experto trabajos artesanía, patentes propias, o solicita persona colaborar 5 %. Escribid: Angel Ugarte. Pez, 27. Madrid.

PARA seguros defunción precisamos agentes con sueldo. Andrés Mellado, 10. (2.026.)

DEMANDAS

PARA toda España se ofrece oficial de helados alta calidad. Teléfono 35-26-93. (1.928.)

EMPLEADO ofrécese cualquier trabajo, administración, cobranza. Escriban, Alvarez. Gisbert. Arenal, 1. (1.792.)

Para anuncios en esta sección, llamad al teléfono 33 84 20

LOS CHISMES del compadre

DIFICIL MUSEO

Un señor, refiriéndose a determinado Museo de esos que arrancan de una colección particular legada por su iniciador y acaban por convertirse en importantísima galería, me dice:

—Ese Museo es el más difícil de visitar del mundo.

—¿Por qué?

—Porque tiene los días más difíciles de visita: lunes, miércoles y viernes; las horas más extrañas, de diez a una de la mañana, y porque, una vez allí, no se permite la interiación de su recorrido en tanto no haya un grupo de visitantes próximos a las veinte personas. ¡Vamos, algo así como esos autobuses de los pueblos, que no salen hasta llenar un cupo mínimo de viajeros!

—¿Y eso ocurre ahora?

—Eso ocurre siempre. Ahora bastante más, puesto que, por el calor y el verano, dicho Museo está cerrado al público, bien que no pueda decirse que nunca ha estado demasiado abierto.

—Menos mal que Rosales está abierto y no se pierde del todo el museo para el visitante cuando se frustra su intento estético.

COMISION COBRADA

El corredor de fincas señor Cerezo contaba a don Basilio Poderoso algo muy pintoresco que le había ocurrido:

—Vendí, como tú sabes, una finca a la marquesa de Tal. Esta señora, que tiene mucho dinero, es de una tacañería feroz. Tanto, que por más intentos que hacía para cobrarle la comisión de esta venta no lograba sacarle un real. Viendo que esto por las buenas no era posible, ya que todo se volvía brindarme dilaciones: "Vuelva usted mañana", "A principios de mes le pagaré", etcétera, un día fui a su casa dispuesto a no salir sin cobrar.

—¿Y lo hiciste?

—Vaya si lo hice. "La señora marquesa dice que vuelva usted otro día", me comunicó la criada, después de pasar el recado. "Pues dígale a la señora marquesa que de aquí no me muevo hasta que cobre." Le trasladaron mi decisión y respondió: "Que haga lo que quiera." Me senté en el hall, saqué un libro que llevaba y tranquilamente me puse a leer. Las criadas que pasaban, los hijos, todos, me miraban un poco extrañados por mi actitud. Así, llegó la hora de la comida. Viendo que no se acordaban de mí llamé a una de las muchachas. "Oiga usted, que yo tengo costumbre de comer. Diga a la señora marquesa que me sirvan algo." No sé si el fué orden de la marquesa o que en la cocina quisieron seguir la cosa; lo cierto es que me sirvieron comida. Y lo mismo ocurrió a la noche con la cena; pero llegó la hora de dormir y me invitaron a marcharme. "No, señor—dije rotundamente—; que me preparen cama, porque voy a dormir aquí. No salgo de esta casa sin cobrar." Llevaba ya lo menos ocho horas en la casa y a la marquesa esto le pareció una broma pesada.

—¿Te echó?

—Intentó hacerlo llamando a la Policía. Vino ésta y le expuse mi caso. Tenía una deuda legalmente contraída, la señora podía pagarme y no quería hacerlo; mi actitud, pues, era legítima. Tanto, que la Policía me dió la razón, invitando a la señora a pagarme. Por fin, ella dijo que lo haría, pero teníamos que ir a casa de su administrador. Acepté encantado, y con la misma Policía fuimos allí—eran cerca de las doce de la noche—y cobrando por fin mi comisión.

LOS QUE VIVEN DE LA LECHE

Eso de que en la Sierra no hay agua este verano es según se mire. Puedo decir que para los usos indispensables, como son, por ejemplo, el aguado de la leche, no falta.

Hace varios días, en Cercedilla, cierta señora veraneante, muy tímida y cortita ella, fué demasiado temprano a la lechería a recoger la leche para los desayunos. Tan temprano era que el lechero no había tenido tiempo de hacer sus arreglos en el alimenticio quicio, y ni corto ni perezoso dijo a la dama:

—Espere un momento; en seguida la despacho.

Y delante de ella sacó unos cántaros con agua, de la que mezcló casi tres litros a otros cántaros de leche.

Al verle hacer la extraña operación, la señora suplicó con un hilillo de voz:

—No me eche usted mucha agua.

Y el lechero, como si le hubiesen ofendido en lo más hondo de su amor propio de tal, exclamó con voz recia e ineducada:

—¡La de costumbre, señora, la de costumbre!

BUZON PARA BILLETES

Todo el mundo conoce y nadie utiliza ese pequeño buzoncito que para depositar los billetes usados llevan los autobuses. Salvo un señor que, confundido con aquellos otros que un tiempo llevaron los tranvías, depositó en ellos una carta, sólo he visto darles misión adecuada a cierta dama alemana habitante en la colonia del Viso. Sin embargo, el otro día observé con sorpresa cómo otra señora, española la ésta, depositaba su billetito usado en el lugar conveniente.

Y es que no cabe duda de que se vamos europeizando.

MICROFONO DE ORO

Otra vez toma cuerpo la idea por tantos aficionados al fútbol y admiradores del primerísimo locutor compartida de ofrecer un homenaje de tipo nacional a Matías Prats.

Se quiere con este motivo allegar fondos entre aficionados y amigos de Matías para adquirir una insignia de oro representando un micrófono, la cual le sería entregada en un banquete homenaje.

Yo tengo la esperanza de que todo lo que este justo acto tiene ya de retraso lo va a compensar en brillantez y entusiasmo.

Julio TRENAS

LOS LECTORES DE "PUEBLO" EN PROVINCIAS que quieran vender, comprar, cambiar, pedir trabajo, ofrecer colocaciones, etc., etc., podrán utilizar nuestra sección de anuncios breves a **30 CENTIMOS PALABRA** enviando el anuncio con su importe en sellos de correo a **PUEBLO, Narváez, 70, Madrid.**

SGCB2021

MADRID - CAPITAL ✦ MADRID - CAPITAL ✦ MADRID - CAPITAL

ESTA CIUDAD

Desprecio al público

SIGNO de nuestros tiempos es el desprecio, la absoluta falta de consideración con que se trata al público. Diríase que el concepto marxista y gregario de "masa" se ha incrustado en Empresas y organismos, que en sus relaciones con el público parecen haber perdido la más elemental sociabilidad. El hombre ha pasado a ser una unidad integrante de una "cola". Para tomar el autobús, para ir en tranvía, para imponer un giro—¡es vergonzoso que en la central de Madrid, capital de un millón de habitantes, sólo funcionen dos ventanillas para giro telegráfico!—hay que perder tiempo y paciencia. Se anuncian locales refrigerados, cuando son verdaderos hornos. Se presentan espectáculos que son el más escandaloso alarde de la estulticia y un audaz atentado contra el arte más rudimentario. Y en esa cadena de despropósitos se llega a regatear al vecino las más esenciales comodidades, como son un banco en la calle o una silla en un paseo.

"¡Qué incómoda se ha vuelto la vida en Madrid!", nos decía hace poco una dama que vive en una provincia norteña. Y la aguda observación es totalmente cierta. La comodidad, el trato afable, la hidalguía madrileña han desaparecido socialmente; acaso sean aún virtudes individuales, de índole estrictamente personal. En conjunto, Madrid no es ya, ni mucho menos, archivo de cortesía.

GOMEZ MESIAS

PAVIMENTACION DE LA GRAN VIA

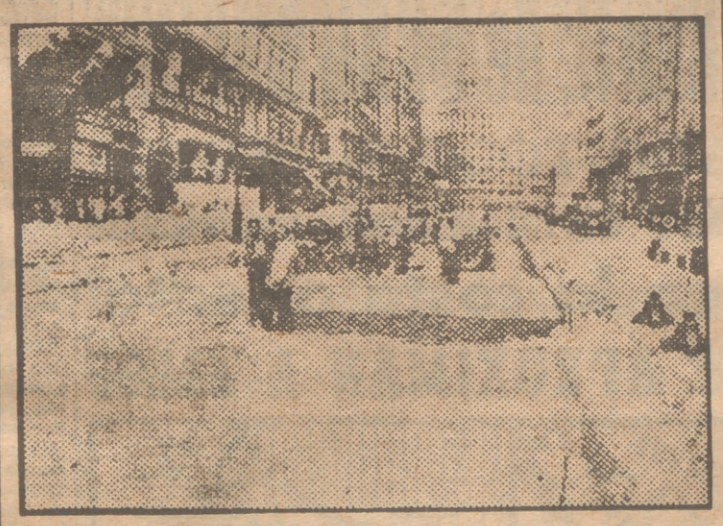

Entre las obras veraniegas que está llevando a cabo el Ayuntamiento de Madrid figuran en lugar destacado, por su importancia, las de mejora del pavimento de la Gran Vía, en el trozo comprendido entre Callao y la plaza de España. El Municipio aprovecha la época de menos tráfico rodado para impulsar estas obras en las calles céntricas con las molestias mínimas posibles. (Foto Ruiz.)

EL EXCESIVO CALOR HA PERJUDICADO LA granazón de cereales en las zonas tardías

LA COSECHA DE GARBANZOS ES MUY SUPERIOR A LA DEL AÑO ANTERIOR

(Resumen informativo sobre la situación de campos y cosechas en España, redactado y publicado por el Servicio de Estadística del Ministerio de Agricultura.)

Durante los primeros días de julio se mantuvo moderada la temperatura, debido a un sistema de nubes y aire fresco que penetró por Galicia. Posteriormente se elevó la temperatura, manteniéndose el cielo despejado, registrándose escasas lluvias sólo en puntos aislados del Cantábrico y Galicia. Se registraron en la última decena del mes algunas tormentas en las cuencas del Duero, Ebro y región central, continuando las temperaturas superiores a lo que es normal en esta época.

Se realiza con normalidad la recolección de cereales y leguminosas, operación que está finalizando. Los rendimientos que van obteniéndose de trigo en las zonas más tardías indican una ligera baja con relación al mes anterior, ya que el excesivo calor ha perjudicado su granazón; se mantiene para el resto de cereales y leguminosas la misma impresión indicada en el mes de junio, excepto los garbanzos, que están dando rendimientos muy desiguales o inferiores a los esperados; no obstante, su cosecha es superior a la del año anterior.

Es muy bueno, en general, el estado de los maíces en Galicia y Cantabria, resintiéndose en el resto de la Península por falta de humedad y escasez de agua para riego.

No es malo el aspecto vegetativo de los arrozales, pero se teme que la falta de reserva de los pantanos origine un fuerte descenso en la producción; la sequía afecta a todos los cultivos de verano, especialmente en las provincias de la zona mediterránea.

Continúa desprendiéndose bastante aceituna, por lo que la próxima cosecha sólo será mediana. Desmerece algo el viñedo, acusando la uva la falta de humedad y el excesivo calor.

Se recolectan las patatas, las de segunda época, con rendimientos en general pequeños, y normales los de la primera cosecha. Las plantaciones de las tardías se desenvuelven bien.

También es normal el desarrollo de la remolacha azucarera, que se recuperó de los daños ocasionados durante su nascencia.

Los pastos empeoran, resintiéndose de la fuerte elevación de temperatura y de la falta de humedad.

MAÑANA

MIERCOLES, DIA 9

El sol sale a las 5 horas 19 minutos y se pone a las 19 horas 21 minutos.

La luna sale a las 0 horas 39 minutos y se pone a las 16 horas 43 minutos.

SANTORAL. — Vigilia de San Lorenzo. Santos: Juan Bautista María Vianney, Román, Secundiano, Marceliano, Veriano, Firmo, Rústico, Julián, Marciano, Domiciano. Misa, San Juan m., color blanco.

Aumento de la temperatura

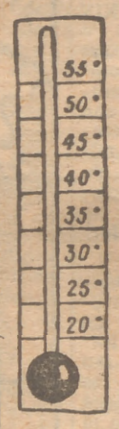

La temperatura en Madrid era hoy, a las tres de la tarde, de 32 grados. La máxima fué de 39 grados, en Sevilla, y la mínima, de 10 grados, en Soria, Lugo y Vitoria.

El día amaneció despejado o casi despejado en toda la Península.

Es probable que en adelante se formen nubes cumuliformes, de evolución diurna sobre las cordilleras del interior y costa levantina. Aumento de la temperatura. El pronóstico es de pronóstico. ¡Paciencia, amigos!

DEL MADRID CASTIZO

Este es Perpiñán, el alpargatero de la calle de Rodas, promotor del "campeonato infantil del mundo de carreras en sacos", celebrado en el barrio de Arganzuela, con motivo de la fiesta de San Cayetano. Perpiñán es algo de lo que queda aún del Madrid castizo.

Madrid, 8 de agosto de 1850

La puerta de Segovia y sus aledaños

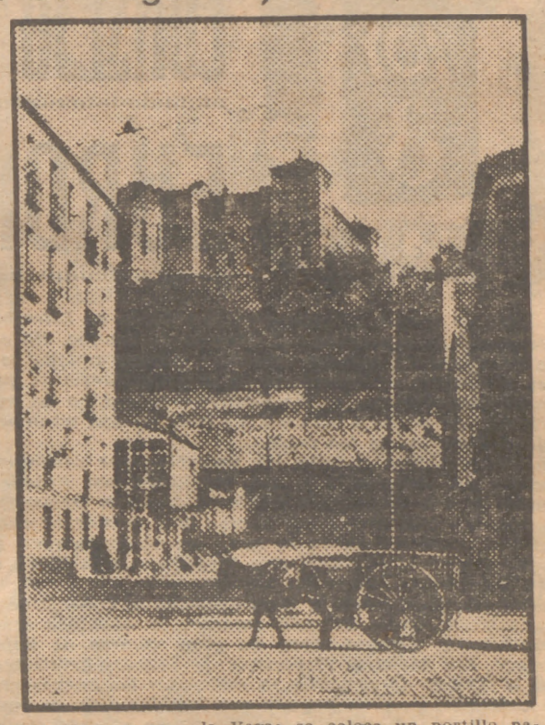

El buen corregidor, marqués de Santa Cruz, prosigue con cariño la labor de embellecimiento de la villa y corte, haciéndose acreedor al aplauso y a la gratitud de los madrileños. Ahora están tocando a su fin las obras de la cuesta de la Vega, que transforman casi por completo aquel lugar. En la parte baja se está haciendo un segundo paseo arbolado, de forma rectangular, con escalinata y asientos de piedra, igual al ya terminado en la parte superior. Estas obras, sin embargo, caminan despacio, por haberse disminuido el número de obreros.

Como se trata de sacar la puerta de Segovia algunas varas más allá del sitio que ocupa y colocarla en la línea del ángulo exterior del jardín del Infantado, corriendo al mismo tiempo la muralla en el límite del Parque Real, por el lado de la Tela, la Prensa discute el proyecto y hace atinadas observaciones, que deben ser tenidas en cuenta. Conocido el terreno, se comprende, desde luego, que el sitio que debe ocupar la puerta es la cabeza del magnífico puente que en el reinado de Felipe II construyó Juan de Herrera, siguiendo en línea con la puerta de San Vicente y la ronda de la Florida, prolongándose la muralla a buscar el ángulo exterior de la cerca del Real Parque por aquel lado, y desde este punto de la nueva puerta atravesará en diagonal la huerta lindante con el río, a buscar la avenida natural de la puerta de Toledo.

De este plan se derivan ventajas considerables, aparte del ensanche, desahogo y hermosura de la población. Se procura el cierre natural de su perímetro, sin formar recodos, ángulos o martillos irregulares; al ensanchar el circuito se dignifica aquella entrada de la ciudad y se aumenta el valor de los terrenos; se aumenta asimismo la belleza de la subida de la cuesta de la Vega; se coloca un portillo natural, indicado en la plazoleta arbolada, donde rematan o arrancan el camino viejo de San Isidro, el que conduce diagonalmente al puente de Toledo y la avenida o ronda de este nombre, que parte de su puerta. Conducida con el tiempo la muralla hasta la puerta de Toledo, por la parte baja de las enormes cuestas de Gilimón, desaparecería su portillo actual, indebida e inconvenientemente situado donde se encuentra.

El Ayuntamiento es dueño del terreno conocido con el nombre de la Tela, y esto convida a regularizar su adquisición con el terreno del otro costado, para hermosear el todo uniformemente, mucho más si se considera que el mayor gasto de esta obra, que nunca podrá ser excesivo, se halla reducido por parte del Ayuntamiento a un "adelanto", que tal vez proporcione ganancias, pues es indudable que el terreno metido dentro de murallas valdrá al día siguiente mucho más que si continuará fuera de ellas. La cosa es harto clara, y es indudable que el Ayuntamiento vendrá a razones.

Mañana: Madrid, 9 de agosto de 1850.—El convento de San Pascual.

CONCURSO

Jefatura Nacional de Educación y Descanso, Departamento de Albergues y Residencias. Se hace público para aquellas personas y entidades jurídicas a quienes pueda interesar, el concurso restringido para adquirir 8 radiogramolas con amplificador con destino a las Residencias de esta Obra Sindical.

El pliego de condiciones técnicas se halla a disposición en los locales de esta Jefatura Nacional, avenida José Antonio, 32, 3.°, cualquier día laborable, de 10 a 14 horas.

Por Dios, España y su Revolución Nacionalsindicalista.

Madrid, 4 de agosto de 1950.—El jefe nacional de la Obra (firmado), **J. de Aguilera.**

Son detenidos los autores de un atraco frustrado

El día 4 de los corrientes se presentaron en la calle de Ríos Rosas, 31, domicilio del sastre Sebastián Fernández Sánchez, dos muchachos de diecisiete años, con la pretensión de elegir géneros para hacerse un traje; franqueada la entrada, durante el curso de la conversación, uno de ellos le intimidó con un revólver, propinándole a la vez varios golpes el acompañante, con el propósito de atracarle. Durante la lucha, el sastre recibió un tiro en la cabeza, comenzando a sangrar abundantemente. A las voces de auxilio acudieron el portero de la finca y otros vecinos. Los agresores consiguieron huir sin consumar el robo.

Noticiosa la brigada de Investigación Criminal del suceso, inmediatamente dió comienzo la investigación, lográndose averiguar que los delincuentes eran Moisés del Bosque Sánchez, de diecisiete años, natural de Bohoyo (Avila), y Francisco López Higuera, de diecisiete años, natural de Castelar de Santiago (Ciudad Real), y que para cometer el robo habían comprado dos revólveres a Pedro Escribano Toledano, de veintitrés años, natural de Almonacid de Zorita (Ciudad Real), y a Martín García Alvarez, de treinta y siete años, natural de Barco de Valdeorras (Orense), en la cantidad de 125 pesetas cada arma.

En principio fueron detenidos Pedro y Martín y horas después se llevó a cabo la detención en Guadalajara de los dos atracadores, ocupándoseles un revólver. Trasladados a dicha brigada e interrogados, han confesado que proyectaban realizar el robo para obtener dinero y marchar a Portugal; que el otro revólver se les estropeó y lo tiraron a un solar.

Ambos menores estaban fugados de los domicilios paternos.

Todos los detenidos han sido puestos a disposición de la autoridad judicial competentes.

OTRA SERIE DE LADRONAS DOMESTICAS

Nuevamente las llamadas "ladronas domésticas" han vuelto a cometer importantes robos y hurtos en las casas donde prestaban sus servicios, con abuso de confianza, tal vez facilitado por la despreocupación de sus señoras, puesto que éstas —en varias ocasiones—no se ocupaban de pedir informes previos, ni exigirlas documento alguno o referencia antes de admitirlas en sus hogares.

En la brigada de Investigación Criminal, en los últimos meses, se recibieron diversas denuncias de esta índole, lo que motivó que agentes especializados en la misma, previa constante investigación, consiguieran detener a las siguientes delincuentes: Pilar García Recio, de veinticuatro años, natural de Nombela (Toledo); Felicidad Toledo Romero, de diecinueve años, natural de San Clemente (Cuenca); Isabel León Rosado, de veintinueve años, natural de Las Navas del Marqués (Avila); María Jesús Sánchez Manzanal, de veintisiete años, natural de Santander; Concepción Zarzuela Montero, de cuarenta y nueve años, natural de Cádiz; Teresa Méndez Sinobi, de veintidós años, natural de Madrid; Emilia Mirón Nieto, de veinticinco años, natural de Carabanchel (Madrid); Amelia Coronado Agudo, de dieciocho años, natural de Fregenal (Badajoz); Magdalena Martínez Domingo, de veintiún años, natural de Villamanrique del Tajo (Madrid); María Castro Borrego, de veintinueve años, natural de Cabra (Córdoba); María Fernanda García Martínez, de veintitrés años, natural de Baeza (Jaén); Rosario San José Pérez, de veintiséis años, natural de Madrid; Esperanza Palacios Bultrago, de veinte años, natural de Chinchón (Madrid); María Isidro Alonso, de dieciocho años, natural de Carabanchel Bajo (Madrid); Eulalia García Bautista, de veintiséis años, natural de Madrid; Dolores Pinto Gómez, de veintidós años, natural de Medina de las Torres (Badajoz); Julia Durán Rodas, de diecisiete años, natural de Plasencia; Antonia Rubio Sánchez, de veintiún años, natural de Santa Olalla (Toledo); Rosario Martínez Santos, de veintiún años, natural del Escorial; María Castañedo Sáiz, de veintinueve años; María del Rosario Rivas Martín, de treinta años, natural de Miguelturra (Ciudad Real); Antonia Moreno Rubio, de veintidós años, natural de Navamoriende (Toledo), y Feliciana Collado Hernando, de diecinueve años, natural de Colmenar Viejo (Madrid).

Vida de familia

NATALICIO

Ha dado a luz con toda felicidad un hermoso niño, segundo de sus hijos, la esposa del conocido hombre de negocios cinematográficos don José Cañizares. Tanto la madre como el recién nacido se encuentran en perfecto estado de salud.

El ministro de Industria, en Torrelavega

TORRELAVEGA.—El ministro de Industria y Comercio, señor Suanzes, llegó para visitar las factorías de la S. N. I. A. C. E. Le acompaña el director general de Industria y el gobernador civil de Santander. Venía de visitar las Forjas de Buelna de los Corrales, y antes, a la salida de Santander, estuvo en los Altos Hornos de la Nueva Montaña.

NUEVA OFICINA COMERCIAL

PARA LOS ABONADOS

DE LA ZONA NORTE DE MADRID

Para comodidad de los señores abonados pertenecientes a la Central Automática Norte—números 330.000 al 339.999—, esta Compañía ha inaugurado una nueva Oficina Comercial, instalada en el edificio de dicha Central, calle de Raimundo Fernández Villaverde, núm. 41 (Cuatro Caminos), que permanece abierta diariamente, de nueve de la mañana a ocho de la noche, sin interrupción, y los sábados, hasta las seis de la tarde.

En esta Oficina Comercial se atiende y despacha toda clase de asuntos comerciales relacionados con el servicio telefónico de los abonados de dicha Central Norte: pago de recibos, ampliación o modificación de su instalación telefónica, publicidad en las Guías y el Anuario, etc., etc.

Invitamos a los señores abonados de la Central Norte a servirse de estas facilidades, que les permiten mantener sus relaciones comerciales con esta Compañía sin desplazarse al centro de la ciudad y, además, en el momento más conveniente para ellos, dentro del amplio horario establecido.

Todas las llamadas telefónicas que necesiten hacer los señores abonados para comunicar con esta Central Norte deberán hacerse marcando 04.

Compañía Telefónica Nacional de España

CURSO DE VERANO - BACHILLERATO - ESTADO

ATENEO POLITECNICO

(Legalmente reconocido en sus secciones masculina y femenina independientes)

Clases al aire libre. Extenso jardín y campo para deportes

Autobús 9 y tranvías 40 y 30

SUERO DE QUINONES, 14 (Prosperidad).-Teléf. 333358

En el taller-escuela sindical de zapatería fué clausurado el cursillo preparatorio

Elocuentes discursos de los señores Pinto e Inchausti

EN el salón de actos del taller-escuela de Zapatería ha tenido lugar la clausura del cursillo preparatorio que durante dos meses ha venido celebrándose como iniciación del plan completo que han de seguir los alumnos de este centro docente. Presidieron el señor Lastra, de la Obra Nacional de Formación Profesional; el señor Inchausti, concejal del Ayuntamiento de Madrid; don Humberto Pinto, conferenciante chileno, actualmente en España; el director del taller-escuela, señor Balzola. Asistieron la totalidad de profesores y alumnos.

El señor Balzola expresó su satisfacción por los magníficos resultados obtenidos en tan breve tiempo. Seguidamente los alumnos y alumnas más distinguidos recibieron los premios, consistentes en cinco plazas gratuitas en residencias de Educación y Descanso; cinco cartillas de la Caja Postal de Ahorros de 150 pesetas cada una, así como otras cantidades en metálico de menor cuantía y objetos de piel donados por empresas del ramo.

A continuación, el señor Inchausti felicitó efusivamente a profesores y alumnos que tan brillantemente habían finalizado esta etapa preparatoria, exhortando a todos a proseguir la tarea iniciada. Por último, elocuentemente, hizo uso de la palabra el señor Pinto, que agradeció la ocasión que se le ofrecía para saludar, en nombre de Chile, a la España que trabaja, "gallardo baluarte—dijo—que ha vencido injustos aislamientos". Ambos oradores fueron muy aplaudidos.

También se leyó un telegrama del jefe del Sindicato, señor Escudero, adhiriéndose al acto.

Racionamiento extraordinario y un crédito a la zona de los Monegros

HUESCA, 8 (12 m.).—Un racionamiento extraordinario de pan, como lenitivo a la escasez, ha dispuesto el gobernador civil para los siguientes pueblos de la zona de los Monegros: Alcubierre, Lanaja, Castejón, Valfarta, Peñalba y Candasnos. Para los reservistas con cosecha propia también han sido concedidas por la Comisaría de la Lucha contra el Paro 550.000 pesetas, que serán destinadas a los pueblos citados y algunos más de la misma zona. (Cifra.)

Mañana se inaugura la nueva iglesia de San Lorenzo

A las fiestas populares que tradicionalmente celebra el barrio de Lavapiés en la festividad de San Lorenzo, este año se une, entre los actos religiosos de siempre, la ceremonia inaugural de la iglesia que lleva el nombre de Santo y que ha sido erigida en el mismo solar donde se alzaba la que destruyeron los rojos.

El nuevo templo supera al antiguo en capacidad y en magnificencia y ha sido rehecho con aportaciones del Obispado, del Gobierno y de particulares y feligreses.

La solemnidad de mañana será presidida por el obispo auxiliar y el vicario general.

A las ocho y media de la tarde, procesión para trasladar al Santísimo, vísperas y tedéum. El jueves, la nueva imagen de San Lorenzo, ya bendecida, recibirá el homenaje de los fieles, y a las once se cantará una solemne misa.

TELEFONO DE PUEBLO: 256132

SGCB2021

HOY EN EL MUNDO 8

CONSEJO DE EUROPA

EL tema de mayor actualidad es la reunión en Estrasburgo de la asamblea consultiva del Consejo de Europa. Ha de informarse de ello a los lectores españoles, porque aunque no figuremos en el Consejo de Europa, se da la circunstancia de que España es también Europa, y este fatalismo geográfico no puede ser modificado por ninguna votación. Es cosa de una naturaleza indiferente a la acción de los votos.

En esa asamblea figuran las potencias que constituyeron el Eje nazi y que en nombre de esta asociación casi diabólica, hostil al hombre y a la civilización cristiana, causaron tremendos daños a las naciones occidentales; y alguna otra netamente asiática, siquiera una punta del caftán se apoye en ribera europea. Es como si en junta general extraordinaria votásemos la inclusión o la exclusión del planeta Marte del sistema solar.

Varios aspectos reviste la tarea asignada al Consejo de Europa. En su primera sesión del año anterior, la asamblea señaló una opinión oficiosa europea sobre un gran número de importantes problemas. Los ministros respectivos de Asuntos Exteriores no tuvieron la fortuna de convertir en realidades los buenos propósitos de la asamblea, pero se supone que sus trabajos en materia de seguridad social, educación y cultura hayan rendido algún fruto.

En el pensamiento de los representantes de algunas potencias, el Consejo de Europa constituye el esqueleto del gobierno y el parlamento de Europa. Y es evidente que nada podrá hacerse con sentido práctico mientras no se cree una autoridad europea con funciones limitadas, pero con auténtica fuerza. Suponemos que en las sesiones ayer inauguradas se intentará alguna fórmula para convertir en realidad esta idea que pudo parecer utópica hace cien años, pero que no lo era en el pensamiento de hombres de la categoría de Kant al escribir su "Tratado de la paz perpetua". La asamblea deberá pronunciarse sobre las posibilidades de una auténtica "supervisión parlamentaria europea" sobre la organización gubernamental interior de los distintos países.

En ese pretendido camino de unidad no ha de descuidarse el estudio del plan Schuman para la constitución del "pool" carbón-acero, entendido como la base económica de una federación política continental. Cierto que los ingleses no se muestran muy partidarios de ella en su limitado aspecto europeo; creemos que juzgan con acierto cuando estiman que a una federación de esa naturaleza no podría ir sola Inglaterra, sin la asistencia de la comunidad británica. Churchill figura al frente de los representantes del partido conservador británico en la reunión de Estrasburgo; y es él quien con más autoridad puede explicar esta tendencia a no desglosar la Commonwealth en cualquier acuerdo federal encaminado a la unión de Europa. Entendemos que análogo razonamiento habría que aplicar a España, si ésta algún día participase por derecho propio—como le pertenece—en las deliberaciones del Consejo de Europa. O Portugal. En efecto, y en virtud de su potencia expansiva y creadora, tres potencias europeas se han trasplantado en ultramar para crear allí prolongaciones suyas con raíces notoriamente europeas. Esas tres potencias son Inglaterra, Portugal y España. La gran Europa extendida por los siete mares es lo que debe agruparse en una auténtica federación europea.

V. FERNANDEZ ASIS

CRUZAN LOS COMUNISTAS COREANOS EL NAKTONG en un FRENTE de 64 KILOMETROS

ESTA AMENAZADO TODO EL SECTOR que guarnece la XXIV división norteamericana

Dura batalla en la costa oriental

TANQUES ROJOS SE APROXIMAN A TAEGU

TOKIO, 8. (Urgente.)—Las tropas comunistas han cruzado el río Naktong en un frente de 64 kilómetros, amenazando todo el sector que guarnece la XXIV división.

Esta división norteamericana se preparó para el ataque bombardeando las posiciones comunistas durante toda la noche con la artillería y aviones de bombardeo, pero a pesar de ello miles de coreanos cruzaron el río bajo la protección de la oscuridad creando el peligro de un ataque por la retaguardia. (Efe.)

* * *

TOKIO, 8.—La agencia comunista china dice que los norcoreanos "han roto la línea de defensa norteamericana a lo largo del río Naktong y avanzan hacia el Sur". Agrega que los norteamericanos están en plena retirada. También dice que en la costa oriental se libra una dura batalla y que han sido rechazados varios contraataques de la infantería y tanques norteamericanos. (Efe.)

* * *

CUARTEL GENERAL NORTEAMERICANO EN COREA, 8.—Los tanques rojos se encuentran a 25 kilómetros de la ciudad de Taegu por algunos puntos del río Naktong.

Se anuncia que otros dos batallones de las fuerzas norcoreanas han cruzado el río Naktong en la mañana del martes. Este río es la última línea defensiva al norte de Taegu, capital provisional de la República de Corea.

Las fuerzas aéreas norteamericanas han intervenido constantemente en apoyo de los coreanos del Sur. (Efe.)

PRISIONEROS NORTEAMERICANOS

WASHINGTON, 8.—Las estaciones receptoras del Gobierno anuncian que los comunistas de Corea del Norte han anunciado en distintas emisiones de Radio Pyongyang que tienen 336 prisioneros de guerra norteamericanos.

Es la primera cifra facilitada por los rojos desde el 15 de julio, cuando anunciaron que tenían en su poder 114 prisioneros de guerra norteamericanos. (Efe.)

INTENSA ACTIVIDAD DE LA AVIACION Y LA ARTILLERIA NAVAL

TOKIO, 8. — El comunicado sobre operaciones navales dice: "Aviones de bombardeo atacaron los depósitos ferroviarios de Tanchon, uno de los centros de este tipo más importantes de Corea del Norte, a 272 kilómetros al norte del paralelo 38. Cinco buques de guerra, al mando del almirante Harman, participaron en el bombardeo, que duró varias horas. La aviación protegió a los buques de guerra, que causaron grandes daños y provocaron incendios." (Efe.)

El día de FIGARO

POR JUAN ...

Miente la ... reniega de los ...

Sé muy bien que lo que voy a escribir constituye la más auténtica injuria para los hombres políticos de 1950, pero encuentro en los periódicos de oposición gaullista el mismo tono, los mismos medios y las mismas sugerencias que antaño hicieron célebre a "Gringoire", por ejemplo. Es cierto que en algunos de estos periódicos—los más representativos son los hebdomadarios—existe el mismo espíritu de lucha, de lógica y de acción que imperaba antes de 1939 en los periódicos tachados de enemigos de la República. Es innegable que ciertas categorías que tenían éstos desde el punto de vista intelectual falta en gran parte a los actuales.

Lo interesante es el espíritu crítico, que tanto se necesita, espíritu documentado y mordaz. En fin, el potingue necesario para la curación de la falsa ideología de la Resistencia.

Francia es en gran parte latina. Sus reacciones, como las reacciones de los países latinos, son rápidas. ¿Quién lo pudiera creer después de ver la triste senilidad que refleja su vida desde hace algunos años?

Un movimiento se está dibujando en Francia. No tiene todavía la importancia que revistirá, porque todavía existe en el interior de Francia la hipoteca de miedo creada por el espíritu de la represión de la posliberación. Nadie se lanza a la aventura antes de conocer la etiqueta que se le impondrá.

Cuando sobrevino la guerra de Corea Francia estaba en plena crisis. Por si fuera poco, el nuevo Gobierno, surgido por milagro como último recurso, antes de la disolución, parece más vago, más cansado, más propicio a las combinaciones que sus predecesores.

Las bien ganadas vacaciones han sido seguidas de una risa tan general como amarga. Sin embargo, los felices políticos, ellos mismos, se han dado cuenta que han pasado de la medida. En más de un periódico la amenaza de la guerra exterior ha hecho retroceder esta providencial nerviosidad interior que pretende concentrar la atención general.

Ahora se levantan voces autorizadas, voces de gentes que, asqueadas, se han retirado a tiempo para no tener que compartir la ignominiosa vida política. Esas voces, que fueron las de la Resistencia—la verdadera—, se indignan y piden cuentas.

Los socialistas mismos tienen que dar un paso atrás. Su público no les sigue. En el ridículo, en la impotencia, se acaba el año parlamentario. Declaraciones consideradas como oficiales, pongamos la de Remy Roure, tienen que juntar su protesta a las otras.

Mientras la guerra se acerca, uno de los últimos y apasionantes trabajos de los políticos ha sido la cuestión de los aperitivos con o sin alcohol. Mientras el país reclama la unión, el Gobierno actual reniega de

Los políticos se ... cuestión de los ... sin ...

Crónica militar

El apoyo aeronaval en las operaciones

La presencia de algunos refuerzos norteamericanos en Corea se manifiesta por una pequeña contraofensiva, encaminada a aliviar la difícil situación de Fusan, la última base norteamericana en el Sur, y confiada a fuerzas de Infantería de Marina; no muchas, ni desde luego, todas as que harían falta para rechazar en forma a los nordistas hacia sus posiciones de partida. "Tres grupos regimentales", dice el parte; habría que entender "tres regimientos", formando una brigada bajo el mando de un general de esta categoría, William Kean. Por lo tanto, nos encontramos ante una operación de carácter local, planeada y orientada para descongestionar el frente del Sur de la agobiante presión de los nordistas. Que pueda sostenerse y aun prosperar, depende de la llegada de nuevos refuerzos.

Donde sí se aprecia notoria mejoría es en la actividad aérea. A lo largo de estos comentarios ya indicamos con datos y números la preparación norteamericana en la materia, portaaviones y transportes salidos del occidente de Estados Unidos para el teatro de operaciones. Y en este aspecto—aun antes que en el de las fuerzas terrestres—Mac Arthur sí que puede manifestar pronto su ventaja en forma aplastante para los nordistas, principalmente por la actividad combinada de las unidades marítimas y las aéreas. En el aspecto naval, la fuerza nordista equivale a cero, y no puede improvisarla ni montarla con la ayuda ajena, porque eso equivaldría a precipitar a la U. R. S. S. en la guerra. Por lo tanto, mucha es la ventaja de los nordistas al operar sobre tan cortas líneas de abastecimiento, pero no es menor la de los norteamericanos para apoyar sus ataques aéreos y terrestres desde un mar en el que indiscutiblemente dominarán siempre.

* * *

A este propósito de la actividad aérea, vamos a destacar aquí una curiosa paradoja de la guerra coreana. Evidentemente, el ejército norteamericano, en carros y anticarros era bastante inferior al enemigo; por esta razón, Stalin no vaciló en oponer sus "T-34" a los "Sherman". En el aire ocurre lo contrario; por eso no vimos aparecer en el cielo de Corea esos cazas y esos bombarderos a reacción que techan los desfiles militares en los noticiarios soviéticos.

Reviste el mayor interés un estudio de las novedades norteamericanas en materia de aviación. Mañana lo expondremos en muy pocas líneas, empezando con los prototipos supersónicos "Mac Donnell F-88", "Lockheed F-90" y "North American F-93".

Luis de SALAZAR

LAS COSAS DE CICUTA

Por Jorge Palacio

(De "Crítica", de Buenos Aires.)

AVERELL HARRIMAN ESTUVO SIETE HORAS EN COREA

Celebró conferencias con diversas personalidades

TOKIO, 8.—Averell Harriman, consejero del Presidente Truman, ha estado siete horas en Corea, celebrando conferencias con determinadas personalidades, entre ellas los generales Walker y Partridge, el embajador de los Estados Unidos en Corea del Sur, Muccio, y el Presidente Rhee.

Las conferencias se celebraron en el Cuartel General del VIII ejército. Harriman visitó el frente en avión, acompañado de Mathew Ridway, segundo jefe del Estado Mayor; teniente general Farris Norted y teniente general Stratemeyer.

Harriman hizo el viaje en el avión privado del general Mac Arthur. (Efe.)

AUSTRALIA Y EL PROBLEMA DE FORMOSA

NUEVA YORK, 8.—El primer ministro australiano, Menzies, ha declarado que su país no tiene secreto alguno con Estados Unidos ni con ningún otro país acerca del problema de Formosa. "Todo lo que hemos hecho o acordado ha sido anunciado", declaró.

Hizo estas manifestaciones al contestar a una pregunta sobre el apoyo posible de Australia a la política de Estados Unidos frente a Formosa momentos antes de tomar el avión para Ottawa. Expresó su deseo de visitar Japón y Corea, pero agregó que no sabía si tendría tiempo disponible. (Efe.)

LA ACTITUD DE LA INDIA

LONDRES, 8. — El "Times" dice que la reciente declaración de la política india en Corea hecha por el primer ministro indio, Pandit Nehru, merece "un detenido estudio" en la Gran Bretaña y los Estados Unidos.

"Ha sido una nueva y clara declaración de política—dice el editorial del "Times"—después de que las acciones del señor Nehru sorprendieron y aun desconcertaron a Londres y Wáshington."

"Pero indicó—agrega—que la India está decidida a conservar su independencia de acción y que no está dispuesta a decir "ídem" a cualquier país del mundo."

El "Times" añade que "puede parecer a los occidentales que la política india tiene muchas contradicciones. Reconoce que debe resistirse a la Corea del Norte, pero hasta ahora no ha mandado a Corea del Sur mas que una unidad médica, aunque cuenta con numerosas divisiones bien equipadas". (Efe.)

LLAMAMIENTO DE IZQUIERDISTAS FRANCESES

PARIS, 8. — "Le Figaro" y otros periódicos franceses han publicado un llamamiento, firmado por 28 diputados galos, "educadores, escritores y antiguos dirigentes de la Resistencia, izquierdistas, pero no comunistas", en el que se pide al Gobierno de Francia que reconozca urgentemente a la China comunista y no se oponga a su admisión en el seno de la O. N. U. El documento termina diciendo que tal medida "ayudaría mucho a los esfuerzos de la India por conservar la paz". (Efe.)

El agregado aéreo de la Embajada norteamericana a Bilbao

Ha salido de Barajas para Bilbao, en avión de la Embajada, el agregado aéreo de los Estados Unidos en Madrid, coronel Miller, acompañado del coronel de las fuerzas aéreas norteamericanas Mr. Shipp William.

El nombre del fabulista Samaniego a una Escuela Superior de Nicaragua

MANAGUA. — El Presidente de la República de Nicaragua ha firmado un decreto con ocasión de la fiesta nacional española del 18 de julio, dando el nombre del escritor español Félix María de Samaniego a la Escuela Superior de Varones de la ciudad de Esteli, en el departamento del mismo nombre, como homenaje de Nicaragua a la Madre Patria. En el mismo decreto se dispone la celebración por el ministro de Educación Pública de un acto literario en el citado centro escolar al ser inaugurado con el nombre del fabulista español. (Efe.)

AGRICULTOR: No precipites la venta de los vales del trigo excedente. Consulta a tu Hermandad para evitar perjuicios en tus propios intereses. Tienes de plazo para vender los vales hasta el 31 de marzo de 1951.

El número del teléfono de PUEBLO: 25 61 32

Imposición de la Gran Cruz de Carlos III al Presidente de la República del Perú

LIMA.—El embajador de España en Lima, señor Castiella, conversa con el nuevo Presidente de la República del Perú, general Odría, con motivo de la imposición de la Gran Cruz de Carlos III al Jefe del Estado peruano, que le ha sido concedida por el Caudillo. (Foto Cifra.)

UN MILLON DE NORTEAMERICANOS SERAN MOVILIZADOS EN LOS PROXIMOS MESES

Desacuerdo entre los socialcristianos belgas sobre el apoyo a Balduino

Baterías de la China roja atacan a un vapor noruego

Nuevo ministro de Trabajo en el Canadá

WASHINGTON, 8.—Ochenta mil miembros de la reserva de voluntarios de Infantería de Marina han sido movilizados y se ha ordenado que 50.000 de ellos se presenten entre el 15 de agosto y el 31 de octubre.

Estos mozos llamados a filas forman parte del millón de hombres que se espera sean puestos sobre las armas por el Ejército, la Marina y la Aviación durante los próximos meses. Con esta movilización se elevarán los efectivos de las fuerzas armadas a más de dos millones de hombres. (Efe.)

MENOR ACTIVIDAD ELECTORAL DE TRUMAN

WASHINGTON, 8.—El presidente nacional de los demócratas, William Boyle, ha declarado que es posible que el Presidente Truman desarrolle una menor actividad de propaganda electoral en la campaña de otoño de lo que se había pensado. Agregó que los demócratas piensan ahora solamente en la forma en que Truman dirige al país en el conflicto de Corea. (Efe.)

PODERES AL PRESIDENTE PARA REGULAR LOS PRECIOS Y EL RACIONAMIENTO

WASHINGTON, 8.—El Comité Bancario del Senado ha aprobado un proyecto de ley concediendo poderes al Presidente Truman para imponer regulaciones sobre los precios e implantar el racionamiento parcial o total en cualquier momento que desee hacerlo, con el fin de detener la inflación. La medida será presentada al Senado para discutirla en la sesión del jueves. (Efe.)

BELGICA

EL PROBLEMA DEL APOYO AL PRINCIPE BALDUINO

BRUSELAS, 8.—Los diputados del partido socialcristiano no han podido ponerse de acuerdo acerca de si deben apoyar o no el proyecto de ley para la delegación de poderes del Rey Leopoldo en el príncipe Balduino. Sin embargo, aun cuando la mayoría de los socialcristianos se opongan a la medida, es casi seguro que sea aprobada por el Congreso de Diputados y por el Senado. (Efe.)

FRANCIA

EL ACUERDO CON LA U. R. S. S. SOBRE REPATRIACIONES

PARIS, 8.—Francia ha pedido a la Unión Soviética el restablecimiento del Acuerdo franco-soviético de 1945, sobre repatriaciones.

El embajador francés en Moscú conferenció sobre éste y otros temas con el viceministro de Asuntos Exteriores, Bogomolof. Pidió que se hicieran gestiones por la Unión Soviética para averiguar el paradero de cuatro franceses que permanecieron en Seúúl después de la caída de la ciudad en manos de los rojos. También propuso el restablecimiento de las Comisiones en Moscú y en París, dimanadas del Tratado. Entregó una nota sobre el particular. (Efe.)

TELON DE BAMBU

LOS COMUNISTAS CHINOS FORTIFICAN LAS ISLAS WANSHAN

HONG-KONG, 8. — Los comunistas chinos están fortificando las islas Wanshan, en la desembocadura del río Perla, según informes que se reciben de Cantón, a unas diez millas del puerto de Hong-Kong, y han advertido a todos los buques que se mantengan alejados de la isla.

La medida tiene por objeto controlar la navegación por el río Perla. La isla ha sido fortificada con grandes cañones y se ha hecho cargo de la guarnición el 15 Cuerpo comunista.

Baterías comunistas de la isla de Lima, 25 kilómetros al sur de Hong-Kong, han abierto el fuego contra un barco noruego que se acercaba a este puerto. El vapor noruego, que es el "Pleasntvalle", ha sido bastante dañado. (Efe.)

CANADA

MILTON GREW, MINISTRO DE TRABAJO

OTTAWA, 8. — Milton Grew, de cincuenta y ocho años, ex combatiente de la primera guerra mundial, ha sido designado ministro de Trabajo, para reemplazar al fallecido Humphrey Mitchell. (Efe.)

AMERICA HISPANA

RECORRIDO DE "BUENA VOLUNTAD"

RIO DE JANEIRO, 8.—Karl Spieker, enviado especial del Gobierno Occidental alemán, ha llegado a esta capital con el fin de iniciar un recorrido de buena voluntad por los países hispanoamericanos. (Efe.)

UN ACAUDALADO ARGENTINO DESAFIA A UN GENERAL

BUENOS AIRES, 8.—Raúl Díaz, acaudalada figura de la sociedad argentina ha sido detenido, acusado de faltar al respeto a las autoridades por haber desafiado al general Arturo Bertollo, jefe de la Policía Nacional. El desafío ha sido motivado por la prohibición de celebrar una manifestación organizada por varios Clubs femeninos en homenaje a la esposa del general San Martín, los manifestantes pertenecían todos al partido radical. (Efe.)

DIMITE UN MINISTRO CHILENO

SANTIAGO DE CHILE, 8.—El ministro de Trabajo, Puga, ha presentado su dimisión basada en que presenta su candidatura a una vacante de senador. (Efe.)

COMA, VIVA y SONRIA

Bebiendo agua de SOBRON usted se nutrirá mejor, y su rostro reflejará el optimismo y el bienestar de su organismo

SOBRÓN VIGILA

Ha tomado posesión de la Presidencia de Colombia Laureano Gómez

BOGOTA. — El Presidente Laureano Gómez ha prestado juramento oficial de su cargo ante el Tribunal Supremo de la nación a las 8,18 de la tarde (hora local) de ayer, día 7.

La toma de posesión del cargo se realizó en el Salón Elíptico del Capitolio nacional, en presencia de representantes de 34 países. Durante el acto varias escuadrillas de aviones volaban sobre la capital y las bandas militares interpretaban el himno nacional. Las fuerzas de artillería dispararon las 21 salvas de ordenanza. (Efe.)

* * *

EL nuevo Presidente de Colombia, designado popularmente en las elecciones verificadas el 27 de noviembre pasado, es una de las personalidades más salientes de la política hispanoamericana.

El doctor Laureano Gómez nació en Bogotá, el 20 de febrero de 1889. Hizo sus estudios de Bachillerato en el Colegio de San Bartolomé, dirigido por jesuitas, y obtuvo su grado de ingeniero en la Universidad Nacional de la capital.

La combatividad de su temperamento político se perfiló al participar en las jornadas llamadas del 13 de marzo de 1909, las cuales produjeron la caída del Gobierno del general Rafael Reyes, quien gobernó al país por espacio de cinco años con poderes absolutos.

Meses después, en unión de un grupo de jóvenes pertenecientes al partido conservador, fundó el diario "La Unidad", que ha sido uno de los órganos que con mayor tenacidad combatieron por el restablecimiento de las garantías individuales.

Cuando aún no había cumplido la edad exigida por la legislación colombiana, el doctor Laureano Gómez fué elegido por el partido conservador representante de la Cámara. Desde entonces, casi sin interrupción, ha ocupado una silla en los Cuerpos colegiados, Senado de la República, Cámara de Representantes, Acamblea de Cundinamarca, etcétera. Sus campañas en la Prensa o en la tribuna le han granjeado el respeto de sus adversarios y la admiración de sus partidarios.

Ha sido ministro de Relaciones

Exteriores y Obras Públicas, delegado a la Conferencia Panamericana reunida en Santiago de Chile, ministro ante los Gobiernos de la Argentina y Alemania, jefe de la Delegación de Colombia, a la IX Conferencia Panamericana, reunida en Bogotá en abril de 1948, y presidente de la misma Conferencia. En 1932 fué nombrado jefe del partido conservador, cargo que ha ejercido ininterrumpidamente desde entonces hasta su elección a la primera magistratura del Estado.

Es autor de varios libros de carácter político y sociológico, entre los cuales merecen mencionarse "El carácter del Presidente Ospina", "Interrogantes al progreso colombiano", "El cuadrilátero" (en el que Laureano Gómez analizaba la obra de las dictaduras existentes entonces en Europa, Mussolini, Hitler y Stalin, y la personalidad de Gandhi) y "Comentarios a un régimen".

En el año de 1936, con el doctor José de la Vega, fundó el diario "El Siglo", de Bogotá, considerado órgano oficial del partido conservador.

El nuevo Presidente está casado con doña María Hurtado de Gómez, egregia y distinguida dama, perteneciente a la alta sociedad de Bogotá. De su matrimonio tiene cuatro hijos: doña Cecilia Gómez de Mazuera, casada con el conocido hombre de negocios don Daniel Mazuera; el doctor Alvaro Gómez Hurtado, casado con doña Margarita Escobar de Gómez, y los doctores Rafael Gómez Hurtado y Enrique Gómez Hurtado, solteros.

Exposición del libro español en la Universidad de Friburgo

FRIBURGO. — Se ha inaugurado solemnemente en esta Universidad la Exposición del libro español, organizada con la cooperación de la Dirección General de Relaciones Culturales del Ministerio de Asuntos Exteriores de España. En el acto inaugural, al que asistiera el ministro de Instrucción Pública del Cantón de Friburgo, autoridades religiosas y civiles e ilustres personalidades, se pronunciaron discursos por el rector, el representante diplomático de España y los profesores Pates y Sugranes. (Efe.)

sucedió sucedió sucedió sucedió

Accidente en una estación ferroviaria de Buenos Aires

Hubo que lamentar unos cuarenta heridos

BUENOS AIRES, 8.—Unas cuarenta personas han sufrido lesiones de distinta consideración al chocar violentamente tres vagones arrastrados por una locomotora contra los topes amortiguadores colocados al final de una de las vías de la estación Constitución.

Muchos de los pasajeros se hallaban en pie, preparados para descender de los vagones cuando se produjo el choque, por lo que fueron violentamente lanzados contra el suelo y contra las ventanillas y portezuelas. (Efe.)

EXPLOSIONES EN SANTIAGO DE CHILE POR EMANACIONES DE GAS

SANTIAGO DE CHILE, 8.—A consecuencia de emanaciones de gas, se han registrado explosiones en distintas calles de la ciudad. Las tapas de los registros saltaron con gran fuerza y causaron destrozos en escaparates y puertas de casas comerciales y particulares. Recibieron asistencia facultativa 38 personas. Una de las tapas seccionó un pie a una mujer. No hay muertos, pero sí numerosos heridos.

Enorme gentío se reunió en los lugares de las explosiones, que se atribuyen a un sabotaje comunista. Varias cuadrillas de obreros trabajan en la extinción de los incendios que han provocado las fugas de gas. (Efe.)

LOGICA DEL "RATONERO"

IRUN, 8 (1 t.).—En la calle Mayor de esta ciudad fronteriza, un perro de los llamados "ratoneros" ha impedido que se cometa un robo en un comercio. El hecho ha sido muy comentado en toda la ciudad. (Cifra.)

MINERO ESTRANGULADO POR SU MUJER

OVIEDO, 8 (2 t.).—En la madrugada de hoy fué hallado muerto en la cama, en La Felguera, el obrero minero Isaac Corto, y junto a él una cuerda. En un principio se pensó en un suicidio, pero por averiguaciones practicadas por el Juzgado, se sacó la consecuencia de que fué asesinado por su propia mujer, con la que a las cinco de la madrugada, hora en que iba a marchar la víctima al trabajo, había sostenido una violenta discusión. La mujer ha sido detenida. (Cifra.)

Reliquias de Santa María Goretti a los EE. UU.

NUEVA YORK, 8. — Un dije dorado y un fragmento de un vestido de Santa María Goretti han sido llevados a EE. UU. por su hermano Angelo, de sesenta y dos años de edad.

Angelo Goretti, de profesión tintorero, es viudo y tiene siete hijos. El capitán de Policía

SE RESTABLECE EN ESPAÑA EL VICARIATO CASTRENSE

El SUMO PONTIFICE nombrará al vicario general

Exención del servicio militar a los clérigos y religiosos

SAN SEBASTIAN, — La Oficina de Información Diplomática ha facilitado la siguiente nota:

"El pasado día 5 del corriente mes ha tenido lugar en uno de los salones del Vaticano la firma de un Convenio sobre jurisdicción castrense entre la Santa Sede y España.

Fueron firmantes de este documento jurídico, que viene a regularizar canónicamente la jurisdicción castrense en nuestro país y la asistencia espiritual de las fuerzas armadas, su excelencia reverendísima monseñor Dominico Tardini, secretario de la Sagrada Congregación para los Asuntos Eclesiásticos Extraordinarios, por parte de la Santa Sede, y el excelentísimo señor don Joaquín Ruiz Jiménez.

ANTECEDENTES

La jurisdicción castrense en España tiene larga y secular tradición. Fué creada por vez primera en 1645 por Breve de Su Santidad Inocencio X, durante el reinado de Felipe IV, y desde entonces ha venido siendo revalidada por los Breves de Clemente XII, en 1736; Pío VII, en 1807, y Pío XI, en 1926.

De forma unilateral, el Gobierno de la República interrumpió la jurisdicción castrense en España y procedió a disolver el Cuerpo de Capellanes por los decretos y leyes de 25 de abril, 10 de junio y 14 de junio de 1931 y 12 de junio de 1932, en virtud de los cuales suprimía, como hemos dicho, la jurisdicción castrense en los ejércitos españoles y en la Armada.

Ante esta actitud, el 1 de abril de 1933 el excelentísimo señor nuncio de Su Santidad en España declaraba que, con esta fecha, quedaba canónicamente suprimida la jurisdicción castrense en España.

REORGANIZACION DE LA JURISDICCION CASTRENSE

Iniciado el Movimiento en 1936, las autoridades nacionales se apresuraron a restaurar los servicios religiosos en el Ejército, y así lo establecieron por las órdenes y decretos de 31 de diciembre de 1936 y 6 de mayo de 1937, acordando recíprocamente, ante esta actitud de la Santa Sede, en febrero de 1937, una organización provisional, de la que se encargó el entonces primado de España, excelentísimo señor cardenal Gomá. Es esta situación temporal la que ahora termina, iniciándose una etapa nueva por la firma del presente Convenio.

ORGANIZACION DE LA JURISDICCION CASTRENSE

Por el Convenio se constituye de nuevo en España un Vicariato castrense para atender al cuidado espiritual de los militares de Tierra, Mar y Aire (art. 2.°).

En el art. 3.° se determina la forma cómo tendrá lugar el nombramiento de vicario general, el cual será hecho por el Sumo Pontífice, de idéntica forma a como se efectúa la promoción de obispos, dentro del territorio de la Nación, de acuerdo, por ende, con el Convenio en vigor sobre la materia de 7 de junio de 1941.

El vicario general castrense —se dice—gozará de la dignidad archiepiscopal.

Prevé el Convenio las interinidades del Vicariato por la desaparición del titular (art. 4.°), así como la manera según la cual se ha de nutrir el Cuerpo de Capellanes Castrenses (art. 5.°).

Aparte del Cuerpo previamente dicho de Capellanes Castrenses, el vicario general castrense podrá requerir, cuando lo estime oportuno, los servicios de sacerdotes y religiosos que, sin abandono de sus propias funciones religiosas, auxilien al clero castrense en sus funciones. Todo ello de acuerdo con el ordinario o los superiores mayores religiosos, de los que sean súbditos estos sacerdotes auxiliares.

Para toda cuestión disciplinaria los capellanes castrenses dependen del vicario general. (Artículo 6.°, párrafos primero y segundo.)

El nombramiento de los capellanes lo efectúa el vicario general. El destino a unidad o establecimiento se hará por el Ministerio competente, a propuesta del vicario general.

ALCANCE DE LA JURISDICCION CASTRENSE

La jurisdicción del vicario general castrense y de los capellanes de este nombre a sus órdenes es personal y se extiende a los auxiliares en servicio activo, esposas legítimas e hijos menores que vivieran en su compañía. También se extiende a los alumnos de las Academias Militares, así como a los miembros de la Guardia Civil y de la Policía Armada. (Artículo 7.°)

La jurisdicción territorial se ejerce comulativamente con los obispos ordinarios y, por tanto, en forma subsidiaria. Ahora bien: en cuarteles, aeropuertos, residencias de las jefaturas militares, Academias, hospitales, campamentos, etc., usarán de la jurisdicción, en primer término, el vicario general y los capellanes, y sólo en segundo, los ordinarios y párrocos locales (Artículos 9.° y 10.)

OBLIGACIONES MILITARES DEL CLERO

El Estado español reconoce la exención del servicio militar, de conformidad con las normas del Derecho Canónico, de los clérigos y religiosos. (Artículo 12, párrafo primero.)

Los seminaristas, postulantes y novicios podrán diferir mediante prórrogas las obligaciones del servicio militar cuando sean llamados a filas. En caso de abandonar el seminario o casa religiosa recaerá automáticamente sobre ellos la obligación ineludible del servicio militar. (Artículo 12, párrafo segundo.)

En tiempo de paz todos los clérigos y religiosos, incluso los postulantes y novicios, están exentos de movilización con fines de instrucción. En tiempo de guerra el vicario general llamará para prestar servicios religiosos en el Ejército a aquel número de clérigos y religiosos que estime oportuno. (Artículo 14.)

Quedan exentos en todo caso de movilización los obispos, párrocos y vicepárrocos, rectores de seminarios, rectores de iglesias abiertas al culto, así como los misioneros. (Artículo 15.)

La asistencia espiritual de las fuerzas armadas queda asegurada no sólo con el Cuerpo de Capellanes Castrenses y sus auxiliares (artículos 5.° y 6.°), sino, además, con la facultad que se concede al vicario castrense, de acuerdo con los ordinarios, de utilizar en apostolado religioso de las fuerzas armadas a todos los sacerdotes y religiosos que hayan alcanzado los treinta años de edad, y por un tiempo equivalente al servicio en filas.

...ELLA EN CALIFORNIA
...perfortaleza volante
...muertos, dos desaparecidos
...cincuenta heridos

...alifornia), 8.— ...estrellado cerca ...de Suisun. ...de que este ...do similar al ...es en la base ...Oklahoma) ha ...ridades a rea- ...y concienzuda

...a tierra ape- ...gado. Llevaba ...asolina, e hizo ...mente. La ...a una distan- ...tros.

A consecuencia del accidente han resultado 17 muertos, dos desaparecidos y 50 heridos. Diez de los muertos eran ocupantes del avión, así como dos de los desaparecidos. Se cree que los otros siete cadáveres—inidentificables—son de bomberos de la base que acudieron junto al avión siniestrado.

Entre los ocupantes de la superfortaleza destruída figura el general Robert Travis, jefe de la novena fuerza de bombarderos pesados. (Efe.)

SGCB2021

EL DEPORTE DEL TIRO ES CARO porque las escopetas, los cartuchos y los pichones son caros

El conde de Teba tiene el record mundial: ciento veinte pájaros sin cero

Una vez más era felicitado el conde de Teba por su triunfo. Acababa de ganar el campeonato de Santander y recibía, en medio de una gran emoción, la magnífica Copa del Ayuntamiento montañés, más tarde descansaba en el jardín del campo de tiro, y aprovechamos el momento para preguntarle sobre el deporte del que es campeón.

—¿Hace muchos años que practica el tiro de pichón?

—Unos veinte años aproximadamente.

—¿Siempre triunfando?

—Hombre, siempre, siempre, no; pero estoy contento...

—¿Qué lugar ocupa el tiro de pichón español dentro del tiro mundial?

—En nuestra nación hay muy buenas escopetas y existe gran afición y podemos enfrentarnos tranquilamente a los extranjeros.

—¿Cuáles son las primeras escopetas españolas?

—Destacan J. R. Mora Figueroa, Bañéz Cabañes, Madariaga; en fin, bastantes

—¿Y tiradores montañeses?

—En cabeza, J. Manuel Mazarrasa, que está obteniendo grandes triunfos. Después Eduardo Mazarrasa, y también me puedo yo considerar dentro de las escopetas montañesas, pues mi padre era montañés.

—¿Cuántas veces ha sido campeón de España?

—La Copa de España la he ganado tres veces, y el título de campeón nacional de tiro, tres.

—¿Cuántos pichones habrá matado en esos veinte años de práctica?

—Imposible de calcular.

—Pero tiene el record mundial, ¿no?

—Sí. El record mundial lo tenía el húngaro Strasburger, con 93 pichones sin cero, y mi nuevo record le tengo en 112 pichones.

—Que esa marca no hay quien la bata fácilmente, ¿verdad? ¿Es muy caro el tiro?

—Bastante, pues las escopetas son caras, los cartuchos y los pichones. En total, un buen pico cada vez que se participa en un campeonato.

—Entonces, ¿se pierde siempre dinero?

—Si se consiguen triunfos, quedan compensados los gastos.

—¿Qué condiciones debe tener un buen tirador?

—La principal, no tener nervios. Condiciones físicas no son necesarias, pues dos mutilados, un italiano, Wastala, y un belga, Hentire, buenos amigos míos, son excelentes tiradores.

—¿Cuáles han sido sus últimos triunfos?

—En Bruselas he ganado hace unos días la medalla de oro, y en Dauville he ganado cinco primeros premios y he empatado en seis.

—Y aquí, ¿cuántas piensa ganar?

—Todas las que me dejen las "fieras" de escopetas que aquí participan.

—¿Qué opina de las tiradas montañesas?

—Son excelentes, tanto por los premios como por la organización y sitio donde se celebran. No hay nada más que ver el número de escopetas y categoría de las que toman parte.

—Una pregunta indiscreta. ¿Qué le pasó en el campeonato del mundo, disputado en La Moraleda, y en el que todos confiaban en su triunfo?

—No siempre se gana. Además, en el tiro a pichón la suerte tiene una gran influencia; indiscutiblemente hay que fallar algún tiro, y yo tuve la mala suerte de fallarlos en aquel campeonato.

—¿Y a los pichones no podemos echarles también un poco de culpa?

—Desde luego, el pichón, víctima propiciatoria de este deporte, tiene su parte principal, ya que algunos salen muy vivos y se escapan sin dar tiempo a rectificar el tiro.

Y como el altavoz le llama para que salga a la plancha a "cazar" a un nuevo pichón, dejamos al "montañés" conde de Teba, primera escopeta española y una de las figuras más destacadas del tiro mundial.

Todos los lunes
FUTBOL
en PUEBLO

ESCENA ANIMADA

EL CARTEL DEL TEATRO MADRID

Celebrado ayer con el éxito esperado el doble homenaje a "la escalera de color", según frase acertada de Cantin, a esos grandes artistas que son los Barreto Brothers y Olga Rivero, corresponde mañana, en la última fecha de este programa de altas variedades que tan triunfal temporada ha realizado en la escena del teatro Madrid celebrar la función de honor a esos dos grandes astros de la gracia que se llaman Moreno y Ramper.

No vamos a incurrir en el craso error de hacer la presentación de estos auténticos amos de la carcajada, porque llevan muchos años de éxitos ininterrumpidos: Moreno, con su "hijo Ciriaquito" en la mano, y Ramper, con su absurda caracterización. Son muchos años con el "Que no diga nada" y con el "Voy p'arriba", cosechando ovaciones tras ovaciones. Mañana, Moreno y Ramper, con todos los artistas del gran conjunto del Madrid y con otros muchos que se sumarán a este justísimo homenaje, se despedirán del público madrileño que tanto les admira y quiere.

Y el teatro Madrid—el gran coliseo de la plaza del Carmen—se sentirá orgulloso de esta breve pero magnífica temporada abierta a las variedades, en la que ha podido advertirse que no hay género malo cuando es bueno el "génreo".

* * *

El próximo viernes, 11, presentará en este teatro el espectáculo del año "A todo color".

ANUNCIO

La Obra Sindical Colonización, de la Delegación Nacional de Sindicatos, desea adquirir para sus Granjas-Escuelas y Explotaciones Sindicales la siguiente maquinaria:

1 instalación de pasteurización de leche, con un rendimiento diario de 500 litros. Compuesta de medidor, depósito de recepción, colador y filtro, bomba especial para leche, pasteurizador de vapor, refrigerante tubular, depósito auxiliar y embotellador rotativo.
1 instalación de mantequería. Compuesta de desnatadora para 100 litros hora, una mantequera de 12 litros, una amasadora fusiforme de 6 kilos.
1 carro de varas para mulas.
1 desinfectadora de semillas en seco.
2 vertederas ideales.
3 cultivadores, para caballería.
1 cultivador, para tractor.
1 arado romano.
1 molino de pienso con motor eléctrico de 3 C. V.
3 sembradoras de cereales de 7 líneas.
1 sembradora de remolacha, monosurco.
2 rulos Kill.
1 romana de 100 kilos.
1 balanza de 20 kilos.
1 prensa de paja y heno, a mano.
1 segadora-atadora, de 5 pies.
1 arado de subsuelo Killefer.
1 arrobadera, de 900 litros.
2 arrobaderas, para caballería.
1 sembradora monosurco, para maíz.
1 desgranadora de maíz, a mano.
2 sulfatadores de mochila.
2 azufradores de mochila.

Las casas a quienes interese el suministro de alguna de esta maquinaria deberán enviar sus ofertas a la Obra Sindical Colonización, de la Delegación Nacional de Sindicatos, Alfonso XII, número 34, planta 7.ª, Servicio Agronómico Social, antes de las doce horas del día 15 de septiembre próximo.

Madrid, agosto de 1950.

Películas en PUEBLO

Cómo alcanzaron la fama las estrellas de «El abrazo de la muerte»

Cuando dos aerolitos se encuentran en el espacio, sólo puede esperarse una explosión, y eso es lo que ocurre en "El abrazo de la muerte", dramático film que presenta Universal-International.

"Los aerolitos", en este caso, son Burt Lancaster e Ivonne de Carlo, que, cual estrellas fugaces, surgieron de pronto en el firmamento cinematográfico para permanecer en él. Ambos eran completamente desconocidos para el público, hasta que una simple película los convirtió en ídolos.

Hablando de Lancaster en particular, fué la inolvidable película de Mark Hollinger "Forajidos" la que lanzó su nombre de la oscuridad a la fama, transformando al acróbata de circo y artista de variedades en refulgente astro. Desde aquellos tiempos sólo había actuado en un pequeño papel en una obra representada en Broadway; pero aquello fué suficiente para que su nombre llegara a oídos de los productores de Hollywood.

Lancaster continuó su éxito en "La hija del pecado", "La celda B-17", "Yo sólo me basto", "Vida por vida" y "Sangre en las manos", lo que le situó en una envidiable posición entre los actores de Hollywood.

Un año antes del triunfo de Lancaster en "Forajidos", Yvonne de Carlo salía, igualmente, de la oscuridad al ganar un concurso destinado a seleccionar la muchacha que debía protagonizar el film de Walter Wangor, "Salomé, la Embrujadora". Antes de eso, la jovencita canadiense sólo había actuado en espectáculos presentados en cabarets, interpretando algunos pequeños papeles en la pantalla. Como Lancaster, continuó ascendiendo hacia la popularidad tras de su primera aparición en el lienzo de plata, aumentando considerablemente su legión de admiradores. Sus últimos films han sido "La reina del río", "El enmascarado", "Casbah" y "Esclava del desierto".

"El abrazo de la muerte" brinda a Yvonne de Carlo la primera oportunidad para lucirse en un rol dramático cien por cien; el de la amiga de un atracador, Dan Duryea, enamorada de Burt Lancaster, con el que antes había estado casada.

Este último tiene a su cargo el papel de chófer de un camión blindado que transporta la paga semanal a una fábrica, y sostiene un combate encarnizado con los atracadores que intentan asaltar el vehículo. Stephen McNally, Ricard Long y Meg Randall encabezan un inmejorable reparto.

Distribuída por Universal-Internacional, "El abrazo de la muerte" fué dirigida por Robert Siedmak y producida por Michael Kraiko.

Amparito Rivelles y Fernando Rey en un plano de la divertidísima cinecomedia "Si te hubieras casado conmigo", película que con éxito de público entra en su segunda semana de proyección en el cine Gran Vía.

Protección económica del aprendizaje en la Institución Virgen de la Paloma

NOS hemos referido a la Institución Sindical Virgen de la Paloma — para encomiar, justamente, su labor—y abordábamos la cuestión general de una obra ante su justificación y sus efectividades. Pero nos parece interesante reiterar el tema para referirnos de una manera concreta y localizadora al régimen de protección económica al aprendiz.

Un sentido realista de las circunstancias y de la situación en que vivimos ha sido captado perfectamente por las autoridades de la Institución. El objetivo es que el alumno, el aprendiz, desarrolle su formación completa, culmine su preparación en el centro. Esto no resulta tan fácil. No consiste solamente en ofrecer una enseñanza gratuita, y que la familia del alumno carezca hasta de esos cargos de poca o de mucha monta—de acuerdo con la situación de cada economía familiar—que son matrículas, diplomas, certificaciones. Todo esto lo ofrece la Institución Sindical Virgen de la Paloma. Pero no es bastante, y éste es el realismo a que nos referíamos. La Memoria de la Institución dice estas acertadas palabras: "El mejor aprovechamiento de la jornada de trabajo, así como la condición económica de la mayor parte de los aprendices, han aconsejado un régimen de semiinternado, y por ello, el alumno recibe gratuitamente también la comida del mediodía, evitándosele gastos de desplazamiento y consiguiéndose una formación más integral, pues ese tiempo de otra forma perdido puede dedicarse a la formación física y otras enseñanzas complementarias.

Sin embargo, el beneficio no se detiene aquí. Los aprendices de tercero y de cuarto curso reciben un subsidio de tres pesetas diarias. "Es un hecho observado—dicen las autoridades de la Institución—el que ciertos alumnos, una vez finalizado el curso segundo, se consideran con suficientes conocimientos del oficio cuyo aprendizaje realizan, y como en muchos casos tal creencia está avalada además por los padres o tutores del aprendiz, se corre el riesgo, sobre todo en aprendices de edad avanzada, de su desplazamiento a la industria en condiciones poco favorables y provechosas hasta para él mismo. Esta es la razón por la cual los aprendices, al llegar al tercer curso, reciben aquel subsidio de aprendizaje. De esta manera se han evitado, en su mayor parte, los desplazamientos anticipados, y también se estimula la asistencia regular, puesto que el alumno deja de percibir el subsidio correspondiente a los días que no asiste."

Esto es, a grandes trazos, el régimen de protección económica del aprendiz en la Escuela de Formación Profesional Virgen de la Paloma, creada y mantenida por la Organización Sindical.

La medalla de oro de Sevilla a las Hermanitas de la Cruz

SEVILLA, 8 (12 m.).—La Directiva del Ateneo ha felicitado al Ayuntamiento por la iniciativa de concesión de la medalla de oro de la ciudad a la Institución de las Hermanitas de la Cruz, que ahora celebran sus bodas de diamante. (Cifra.)

Los peregrinos brasileños se dirigen a Barcelona

ZARAGOZA, 8 (12 m.).—El gran grupo de peregrinos brasileños que llegó el domingo ha continuado viaje a Barcelona, a primera hora de la mañana. (Cifra.)

CARTELERA DE MADRID

TEATROS

Funciones para mañana

ALCAZAR.—(21-22-52.) (Refrigerado.) Agrupación de Primeras Figuras Talía. 7 y 11: Militares y paisanos. (Risa sin pausa.)

CALDERON.—(21-43-33.) 7 y 11: el profesor Alba con Yu-Li-San. La mejor butaca, 10 ptas.

COMEDIA.—(Despedida Compañía Comedias Cómicas.) 7,15 y 11: ¡Me pasan a mí una cosas!

FUENCARRAL. —(Refrigerado.) 7,15 y 11: Claveles 1950 (por los Chavalillos de España). Butaca, 8 pesetas.

LATINA. —Carlos Garriga. 7: Don Verdades.—11: El padre guapo (reposición). Ultimos días.

LOPE DE VEGA.—(Refrigerado. 22-20-81.) Ultimo día 7 y 11: La revista de éxito excepcional A todo color. Butaca de patio, 10 pesetas.

MADRID.—7-11: último día actuación. Homenaje colosos gracia Ramper-Moreno. Intervenciones especiales todas atracciones grandioso programa. Gran fin de fiesta. Precios populares.

PAVON.—(Compañía Puchol-Ozores.) 7,15-11: reposición Jaimito se casa. Función noche, extraordinario festival. Precios popularísimos.

PROYECCIONES.—7,15-11: Compañía revistas Maricarmen - Casaravilla con Peppina.

REINA VICTORIA.—(Cía. Comedias Cómicas.) 7,15 y 11: Vas a ser mi perdición (de José de Lucio).

ZARZUELA. —(Refrigerado.) Gran compañía de revistas. 7 y 11: El último güito. (El éxito de Madrid.)

CINEMATOGRAFOS

Funciones para mañana

POR SECCIONES

BARCELO.—11 (terraza): El cura del penal (Charles Bickford).

CALLAO.—7-11: San Francisco (C. Gable-J. MacDonald-S. Tracy). Se suplica puntualidad.

CAPITOL.—7-11 (Refrigerado): Rostro pálido (Bob Hope). Tecnicolor. Tolerada.

GRAN VIA. —7,15 y 11: Si te hubieses casado conmigo (Amparito Rivelles-Fernando Rey-Adriano Rimoldi). 2.ª semana.

PALACIO DE LA MUSICA.—(Refrigerado.) 7-11: Yo soy la ley. (Edward G. Robinson-Donna Reed.)

PALACIO DE LA PRENSA.—7,15-11: ¡Hagan juego! (Clark Gable-Alexis Smith - Audrey Totter-Mary Astor-Frank Morgan-Lewis Stone). Un reparto sensacional para la más moderna superproducción Metro 1950.

POMPEYA. —7 - 11 (Refrigerado): Ella, él y... Nicolás (Edwige Feuillère). 4.ª semana.

PROGRESO. —7-10,45: Pepe Conde. (Miguel Ligero.) Tolerada menores.

REX.—Continua de 11 a 6. Numeradas 7 y 11: Amarga verdad (Carlos Cores-María Squella).

SESION CONTINUA

ACTUALIDADES. —10 (Refrigerado): La encontré en Paris (Claudette Colbert-Melwyn Douglas).

ALBA.—(Refrigerado. 27-07-85.) 6: Piratas de Malasia y La solterona (B. Davis).

Alberrán (T. 31-60-64).—La ley del más fuerte y Jalisco canta en Sevilla.

Alcalá (T. 25-46-06).—Río abajo y El gran vendaval.

América (T. 27-24-37). —Barrio y El hombre de la Torre Eiffel.

APOLO. —Continua 5: Espíritu de una raza y La esclava del desierto (María Montez).

ARGEL. (Refrigerado.) 5: Ha entrado un ladrón. María Walewska (Greta Garbo-Charles Boyer).

Astur (T. 33-56-34).—El verdugo y Horizontes perdidos.

Ayala (T. 25-96-00).—La venganza de Frank James y Oliver Twist.

Azul (T. 31-76-60). —Forastero y Torero a la fuerza.

Becerra (T. 25-74-02).—Mañana como hoy y Madame Curie.

Bellas Artes (T. 22-50-92).—La espada desnuda y El caballero del rey.

Bellas Vistas (T. 33-54-44). —Bascomb el zurdo y Loquilandia.

Bilbao (T. 23-07-96).—La espada desnuda y El caballero del rey.

CALATRAVAS.—Continua 11: El gran pecador. Compuesta y sin novio (primer reestreno).

CARRETAS. 10 mañana: Hombres del Oeste y Conflicto inesperado.

Castilla (T. 27-58-03).—Los enemigos del honor y La bella del Yukón.

Cervantes (T. 22-81-09). —Casi un ángel y Los últimos días de Pompeya.

COLON. —5: Capitán Kidd. El diablo y yo (Paul Muni).

Cristal (T. 33-79-34).—Al sur de Santa Fe y Las aventuras de Juan Lucas.

CHAMBERI. —4: Casa de las sonrisas. Buffalo Bill (Gary Cooper-Jean Arthur).

Chiki (T. 31-39-37).—La cingara y los monstruos y La madona de las siete lunas.

Delicias (T. 27-66-58).—La hostería del Caballito Blanco y El diamante del maharajá.

Diana (T. 24-88-27). —Simbad el Marino y Así es mi amor.

DOS DE MAYO. Continua 5: Doña María la Brava y Almas borrascosas.

España (T. 27-09-00).—Rivales por un beso y Perfidia.

Espronceda (T. 24-37-77).—El beso de la muerte y Por distintos caminos.

EUROPA.—Dos mujeres en la niebla. La esclava blanca.

Figaro (T. 22-37-41).—Persecución en la noche y Casa de locos.

Flor (T. 23-53-78).—Dios se lo pague y Ahí está el detalle.

Frutos (T. 27-72-49).—Una mujer cualquiera y La dalia azul.

GONG.—Continua 5: El cura del penal (Charles Bickford).

Granada (T. 28-31-04).—La mantilla de Beatriz y Nunca te alejes de mí.

Iberia (T. 26-75-90).—El retrato y Soltera y con gemelos.

Ibiza (T. 26-65-53). —Gilda y El signo del zorro.

Ideal (T. 21-12-03).—Sucedió bailando y Pasión que redime.

Iris (T. 24-69-76).—Camino de Sacramento. Se necesitan maridos.

INFANTAS.—4: Puente de Waterloo (R. Taylor). Buffalo Bill (G. Cooper-J. Arthur).

Legazpi (T. 27-59-10). —Locos del aire y La carga de la brigada ligera.

Lusarreta (T. 27-45-37).—Tarzán y su hijo y Festival en México.

MARAVILLAS.—4: Vendaval. La encontré en Paris.

MODERNO.—(T. 33-37-56.) La araña. Currito de la Cruz.

Montera (T. 22-70-53). —Romance musical y sangre torera.

Montija (T. 33-15-28).—María Llona y El diablo de fuego.

MONUMENTAL CINEMA.—Continua 5: Furia salvaje y Qué bello es vivir (James Steward - Donna Reed).

Muñoz Seca (T. 22-57-46).—Capitán Angel y Nunca te alejes de mí.

Nares Cinema (T. 24-04-96). —Su primera noche y Las rocas blancas de Dover.

Narváez (T. 36-76-03). —Romance musical y Sangre torera.

Olimpia (T. 27-46-22).—Vuestras víctimas y La dama del lago.

Padilla (T. 25-30-32).—Torero a la fuerza y Dodge, ciudad sin ley.

PALACE.—Continua 5 (Refrigerado): Ella, él y... Nicolás (Edwige Feuillère). 4.ª semana.

Palacio del Cine (T. 21-41-17).—Dodge, ciudad sin ley y El moderno Barba Azul.

PAZ. —Continua 6 tarde: El gran pecador. Compuesta y sin novio (primer reestreno).

Pelayo (T. 23-86-18). —La pícara puritana y El infierno de los celos.

Pez (T. 31-81-52).—El sargento York y El oro de las campanas.

Pizarro (T. 27-75-10).—La niña precoz y Sucedió en China. (Fin de fiesta).

Pleyel (T. 22-54-74).—Senda tenebrosa y Encanto de juventud.

POSTAS.—10 (Refrigerado): Mr. Belverere, estudiante. La revoltosa (Tony Leblanc).

Príncipe Alfonso (T. 23-43-73).—Alas de juventud y Como ella sola.

Quevedo (T. 23-17-18).—El hijo de la furia y Un solo amor.

Real Cinema (T. 22-95-29).—Retorno al abismo y Robin de los bosques.

Salamanca (T. 26-08-23).—Simbad el Marino y Encadenados.

SAN CARLOS.—5: Un destino de mujer (Loretta Young-Joseph Cotten) y Luz que agoniza (Charles Boyer-Ingrid Bergman).

San Cayetano (T. 27-17-99).—El coche número 13 y El inspector Ectuve.

Sevilla (T. 27-50-22).—Un hombre de honor y Un paso por las nubes.

SOL.—(Refrigerado.) 10 mañana: Peluquería de señoras (Luis Sandrini) y Aventuras de Tom Sawyer (tecnicolor; Tommy Kelly). Tolerado.

Tetuán (T. 33-18-16).—Jaque al rey y El asunto del día.

TIVOLI.—5: Soberbia (George Sanders-Herbert Marshall) y En la corte de Napoleón (primer reestreno; Nini Marshall).

Toledo (T. 27-19-15).—Huyendo a su destino y Fuenteovejuna.

Urquijo (T. 23-52-41).—En un rincón de España y El diamante del maharajá.

Usera (T. 27-22-57).—Fantomas contra Fantomas y El asombro de Booklyn.

Vallehermoso (T. 23-34-76).—Huracán y Un marido ideal.

Velázquez (T. 26-34-67).—La esclava blanca y cinco tumbas al Cairo.

Vergara (T. 26-74-72).—La espada desnuda y El caballero del rey.

Victoria (T. 25-05-79).—Romance musical y Sangre torera.

Voy (T. 23-18-60).—Señorita profesora y Recuerda.

X (T. 21-63-12). —Tarzán y las amazonas y La mujer, el torero y el toro.

OTROS ESPECTACULOS

Antón.—Jardín-restaurante: Noches, cenas-baile. Tardes, té-baile.

Bailes Club Palmeras.—7 a madrugada.

Bailes Club Salamanca.—Laborables, 7 a madrugada.

Pavillón.—Jardines del Buen Retiro. Tardes, tés selectos. Noches, cenas americanas.

Jardín Río.—Restaurante y baile.

Restaurante Igueldo.—Cena amerí-

Nueva reglamentación en las escuelas del Magisterio

En el "Boletín Oficial" se ha publicado el reglamento de las Escuelas del Magisterio, aprobado por decreto del Ministerio de Educación Nacional. En él se dice que la misión esencial de esos centros consiste en la buena formación y adecuada preparación de quienes han de ser los educadores de la niñez.

Cada Escuela tendrá como aneja una primaria para las prácticas profesionales de los aspirantes a maestros.

El plan de estudios queda integrado por las siguientes asignaturas, distribuídas en tres cursos:

Primer curso.—Religión y su metodología; Lengua española: Gramática, Análisis lógico, gramatical, metodología de la Lengua; Matemáticas: Aritmética y su metodología, Algebra; Geografía e Historia de España y su metodología; Filosofía: Psicología, Lógica y Etica; Fisiología e Higiene; Labores o trabajos manuales; Caligrafía; Educación física y su metodología; Prácticas de enseñanza, una lección colectiva; Formación politicosocial (alumnos) y enseñanzas del hogar (alumnas) y su metodología.

Segundo curso.—Religión y su metodología; Matemáticas: Geometría, ampliación y metodología, Trigonometría; Física y Química y su metodología; Filosofía: Ontología general y especial; Psicología: pedagógica y paidológica; Pedagogía: Educación y su Historia; Labores o trabajos manuales; Dibujo y su metodología; Música: elementos de solfeo y cantos religiosos, patrióticos y escolares; Caligrafía; Prácticas de enseñanza (una sesión semanal); Formación politicosocial (alumnos) y enseñanza del hogar (alumnas); Educación física y su metodología.

Tercer curso.—Religión y su metodología; Historia de la literatura española, metodología de la Lengua; Geografía e Historia Universal y su metodología; Historia Natural y su metodología; Pedagogía: metodología general y organización escolar; Agricultura e industrias rurales; Música: cantos; un idioma extranjero; Dibujo del natural; Educación física y su metodología; Prácticas de enseñanza; Formación politicosocial (alumnos) y enseñanzas del hogar (alumnas) y su metodología.

PUEBLO
Publica a diario, íntegra, la cartelera de Madrid

SGCB2021

DIO
RAMAS

acional

Hora sin-
gmento de
yma" Wa-
burgués
ro" (sui-
s. 7: Dia-
do. 7,10:
musical. 8:
revista de
Sánchez Ca-
0: Progra-
9: Emi-
al de Ra-
bao. 9,15:
usical.
men criti-
ualidad.
el Meri-
a Puerta
r César
Ruano.
hablado.
tas, emi-
sa. 10,40:
por la or-
nfónica de
0,15: Ul-
hablado
he. 0,40:
a emisión.

España

-19: Petichio-
Música sin-
20,30: VII
"La vida
mediano-
Esposa
", cuento.
misión para
r. 21,30:
femenino.
exión. 22:
Bastida.
a al públi-
Emisión
d. 23: Re-
de la co-
e pasan a
cosas".
de la es-

E. U.

8,02: Ora-
tarde.
edades mu-
0: Correo
ermano. 9:
Tito Rosi-
ea", la voz
que tra-
La hora
do. 9,45:
n Radio
España.
tas para
a. 10,30:
la juven-
Voces
María Al-
La refri-
0,45: Ope-
La maso-
esnudo.
nda. 1,30:
estación.

a Voz

lange

1: Música
amarada.
del oyen-
Pasquín
ntinúan las
del oyente.
cha por lo
ente", por
amarada
"Malague-
ñz; "Pieza
", César
arcarola en
do", Cho-
Anochecer"
del Canyod
rofé 12:
s, perfil
o de una
por Santia-
ez. Música
0.30: La
la farsa,
atral, por
tega. 0,40:
comuni-
5: Música
,25: Fin
sión.

USTED...

del mismo
a una ori-
mareas en
, también
mareas" en
atmósfera?
probado
de la
terrestre
a nues-
experi-
fuerza de
la luna,
na espe-
tuberancia
cia nues-

de guardia

r, 21: Ato-
Carretera
ero, 2: Lu-
Zurbano,
ano, 44:
Fernández
46: Alca-
alle de Re-
9: Serrano,
co Silvela.
173: Ló-
oyos. 131:
56: Emba-
00: Cava
entura Ro-
8: Isaac
Andrés
5: glorieta
o 5: Rei-
20: Pre-
Pez, 9:
34: Taber-
Maribian-
otonia. Mos-
seo de Ex-
111.

n-Tetuán

Iturria, 11
Laboratorios
arqués de

La victoria atlética de Portugal

¿Qué ocurrió en el equipo español?

Las informaciones directas de Lisboa referentes al encuentro atlético entre las selecciones española y portuguesa no han aclarado absolutamente nada nuestras dudas expuestas ayer en estas columnas con referencia a lo que ha podido ocurrir en el desarrollo de dicho encuentro, no para que el conjunto hispano perdiera su puntuación frente al lusitano, sino por la forma en que se verificó esta derrota y aun más por la mediocridad de algunas marcas españolas. Habrá, en definitiva, que esperar a la llegada de nuestros atletas y directivos para que aquéllos y éstos nos informen sobre lo ocurrido en el Estadio Nacional lisboeta en las dos jornadas del match, y más concretamente en la última.

No podemos aceptar como normal la actuación de algunos de nuestros participantes, ni los tiempos y distancias logrados por otros, ni aun la ausencia en algunas pruebas de elementos poco menos que insustituíbles.

Por todo ello repetimos la pregunta con que encabezamos estas líneas: ¿Qué ocurrió en el equipo español? Sí, ¿qué ocurrió? ¿Por qué hombres que vienen realizando con una regularidad palpable un tiempo allí bajaron por mucho de su marca media? ¿Por qué saltadores y lanzadores no llegaron al mínimo de sus probabilidades? Y, en fin, en tercera pregunta, ¿cómo puede aceptarse en atletas todos avezados al relevo una descalificación en la toma de un testimonio?

Es indudable que habrá que esperar y tendremos que adivinar algo más de lo que nos digan unos y otros al regresar de la capital portuguesa. Pero no menos indudable es que hemos de aumentar nuestra preparación y dedicar al atletismo toda la atención que merece este deporte básico y que tiene en otros países y que van paso a paso avanzando.

Veremos si este fuerte aldabonazo dado en la "casa de al lado" nos hace arreglar definitivamente la nuestra propia. Y... no sólo la Federación Española de Atletismo tiene la palabra. Es la Delegación Nacional de Deportes la que debe ocuparse de este asunto de una mayor importancia que lo que supone una derrota—o una victoria—en el atletismo portugués...

* * *

Por error no publicamos ayer los vencedores de tres pruebas del encuentro atlético hispanoluso. Fueron los siguientes:

Longitud: Alvaro Díaz (P.), 7,290 metros.

Disco: Torres (E.), 44,040 metros.

Relevos 4 por 100: Portugal, 44 segundos 2/10.

* * *

LISBOA, 7.—El "Diario de Noticias" hace el resumen del España-Portugal de atletismo, diciendo que la superioridad en pruebas ganadas fué de España, cuyos representantes vencieron en doce competiciones, a saber: 800 metros, 1.500 metros, 5.000 metros, 10.000 metros, 110 y 400 metros vallas, 3.000 obstáculos, lanzamiento de disco, jabalina y martillo, y saltos de altura y pértiga.

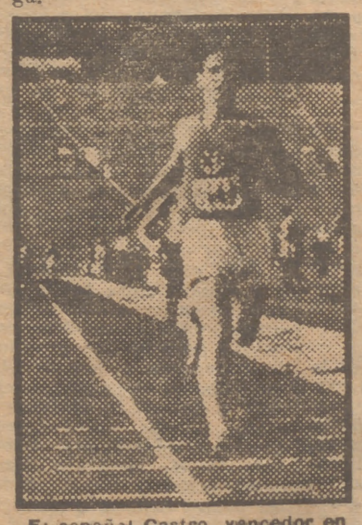

El español Castro, vencedor en la prueba de los 1.500 metros del encuentro de atletismo entre Portugal y España

Un momento de la carrera de obstáculos del V encuentro España-Portugal de atletismo. (Foto Cifra.)

LA XXXVII VUELTA CICLISTA A FRANCIA

El suizo "Ferdi" Kubler, vencedor absoluto de la Vuelta a Francia

El francés Baffert gana la etapa DIJON-PARIS

PARIS, 7.—El ciclista francés Emile Baffert ha ganado la etapa de hoy, de Dijón a París, que representa un recorrido de 314 kilómetros.

Una hora antes de la anunciada para la llegada de los ciclistas, el Parque de los Príncipes se encontraba totalmente atestado de público. Las calles que conducen al mismo estaban llenas de aficionados, por lo que a la Policía le costó mucho trabajo para despejarlos y poder dar paso a los corredores.

KUBLER GANA EL "TOUR"

La victoria del suizo Kubler ha sido el punto culminante de la más apasionada Vuelta Ciclista que recuerdan los aficionados franceses al pedal. Durante la prueba, que tiene 4.802 kilómetros, se retiró todo el equipo italiano, después de que su primera figura, Bartali, fué agredido por unos espectadores. Después, temiéndose represalias, los organizadores de la prueba desviaron el itinerario de la misma para evitar que entrase en Italia.

Kubler se puso en cabeza despus de la retirada de Bartali, y desde entonces ha mantenido ese puesto hasta el final.

Al terminarse la última etapa habían abandonado la carrera 65 corredores. (Alfil.)

CLASIFICACION GENERAL

PARIS, 7.—La clasificación general de la Vuelta Ciclista a Francia, al terminar la prueba, queda definitivamente como sigue:

1, Ferdinand Kubler (Suiza), 145 horas, 36 minutos y 56 sedos.

2, Stan Ockers (Bélgica), 145 horas 47 m. 26 s.

3, Louis Bobet (Francia), 145 horas 59 m. 15 s.

4, Geminiani (Francia), 146 h. 8 m. 10 s.

5, Kirchen (Luxemburgo), 146 horas 11 m. 17 s.

6, Piot (Ile de France, Noreste), 146 h. 18 m. 31 s.

7, Cogan (Centro, Suroeste), 146 h. 29 m. 15 s.

8, Impanis (Bélgica), 146 h. 30 m. 30 s.

9, Meunier (Centro, Suroeste), 146 h. 31 m. 25 s.

10, Goldschmidt (Luxemburgo), 146 h. 32 m. 17 s. (Alfil.)

BOBET, GANADOR DEL PREMIO DE LA MONTAÑA

PARIS, 7.—El francés Louison Bobet ha resultado vencedor del premio de la Montaña de la XXXVII Vuelta a Francia. (Alfil.)

Batfert, vencedor ayer

COMENTARIO

... Y Kubler pasa a ocupar el puesto que le corresponde en el palmarés de la carrera ciclista internacional más importante del mundo. Gran éxito el del campeón suizo y gran negocio. Porque la Vuelta a Francia es la lucha por una gloria y por una fortuna. Ahora sobre Kubler caerán premios, primas y... contratos para rodar en pistas más o menos cementadas del extranjero. La gran victoria de Kubler ha sido lograda con todas las de la ley. Desde el momento en que Bartali y Magni abandonaban la carrera, se adivinaba el triunfo del gran corredor helvético, que ha mandado en amo y señor sobre las rutas de Francia sin ser inquietado en ningún momento, y aún más: demostrando su superioridad en cuantos momentos ha hecho falta.

Ferdi Kubler conquista así el más preciado galardón de su historia deportiva ciclista, demostrando ser uno de los ases del pedal más completos y más rápidos —ahí están las dos etapas contra el reloj para demostrarlo...—del momento. Con treinta y un años, 1,83 y 78 kilos, el gran corredor suizo ha triunfado en su tercera participación en la Vuelta. En 1947 abandonó en la séptima etapa, tras dos victorias parciales en las etapas de París-Lille y Strasburgo-Besançon. No corrió al año siguiente, y en 1949 abandonó igualmente en la décimoctava jornada, tras vencer en la etapa Rouen-Saint-Malo.

Quizá su éxito mayor fué en el campeonato del mundo de 1949, en el que logró el segundo lugar, tras la locomotora de Van Stemberghen y antes de Coppi.

Este es Kubler, el vencedor de la XXXVII Vuelta Ciclista a Francia.

* * *

La Vuelta Ciclista a Francia 1950 ha terminado. Apoteóticamente en el Parque de los Príncipes y ante una muchedumbre que ha sabido acoger a todos, vencedores y batidos, con las mismas ovaciones.

La XXXVII Vuelta Ciclista a Francia ha terminado. Pero ya en el telar de la organización está el cañamazo para dar comienzo a la XXXVIII edición de la gran ronda internacional francesa...

N. P.

Langarica, vencedor de otra etapa cubierta en pelotón

Bernardo Capó y Matéu se han retirado

LISBOA, 7.—La etapa de hoy de la Vuelta Ciclista a Portugal, de Lisboa a Figueira da Foz, con 218 kilómetros, fué hecha casi toda en pelotón, y así llegaron a la meta: Langarica, Mario Fazzio, Imperio dos Santos, Emilio Rodríguez y Jaime Montaña, todos con 8 horas, 9 minutos y 31 segundos, seguidos de otros corredores, entre éstos los consagrados de la Vuelta.

CLASIFICACION GENERAL

LISBOA, 7.—La clasificación general de la Vuelta Ciclista a Portugal después de la etapa de hoy es como sigue:

1, Dias Santos, del Fútbol Club de Oporto, 61 h., 23 m., 1s.; 2, Antonio María, del Campo de Ourique, 61 h., 23 m., 25 segundos; 3, Moreira de Sa, del F. C. Oporto, 61 h., 26 m., 09 s.; 4, Mario Fazzio, Sporting, 61 h., 26 m., 25 s.; 5, José Martins, del Bemfica, 61 h., 28 m., 55 s.; 6, José Serra, del Académico, 61 h., 30 m., 55 s.; 7, Dalmacio Langarica, del Académico, 61 h., 32 m., 51 s.; 8, Francisco Masip, del Barcelona, 61 h., 33 m., 37 s.; 9, Luciano de Sa, del F. C. Oporto, 61 h., 37 m., 51 s.; 10, Manuel Palmeira, del Bemfica, 61 h., 39 m., 07 s.; 11, Manuel Rodríguez, del Sangalhos, 61 h., 39 m., 39 s.; 12, Joaquín Pascual, del Barcelona, 61 h., 42 m., 47 s.; 13, Emilio Rodríguez, del Sangalhos, 61 h., 43 m., 44 s.; 14, Julio Morao, Sporting, 61 h., 43 m., 59 s.; 15, Joaquín de Sa, del F. C. Oporto, 61 h., 49 m., 22 s.; 16, Félix Bermúdez, del Sporting, 61 h., 52 m., 46 s. (Alfil.)

EL CICLISMO SE HACE POPULAR EN PORTUGAL

LISBOA, 7.—"A Bola" dice hoy que la Vuelta Ciclista a Portugal tuvo ayer en Lisboa su primera apoteosis. El público de la capital, aglomerado en las aceras hasta el estadio de Alvalade, ovacionó a los corredores sin distinción de colores. "La jornada de ayer—concluye—fué de verdadera consagración del popular deporte y de la Vuelta a Portugal. (Alfil.)

PUEBLO :: FUTBOL EN PUEBLO

Noticiario comentado

Parte diario: Igoa a la Real Sociedad." Después de despreciar los dos millones del Valencia y el millón y medio del Madrid, don Silvestre (feliz él que puede despreciar estas pequeñeces...) ha decidido quedarse en la Real Sociedad, que paga mucho menos, pero que tiene "calor de nido", que dicen en "Katiuska". Y tiene razón el amigo Igoa: "No todo es el dinero..." Bueno, tiene razón cuando se tiene dinero... Y... ¡telón para el "caso Igoa"!

* * *

"No por mucho madrugar..." Esto puede decir la Federación Española de Fútbol. La han hecho apretar de firme en "eso" de la segunda división y le ha salido la cosa un poco desigual. Lo lógico era que los 32 Clubs se dividieran en dos grupos de 16, ¿verdad? Bien, pero es que ya está visto que la lógica no entra en esto del fútbol. Total, un grupo de 17 equipos y otro de 15. Y... como las lentejas: si las quieres bien, y si no..., pues ya lo sabes.

* * *

"Mi contrato termina en 1951, pero seguiré jugando en el Madrid." Estas palabras de Luis Molowny, dichas en Las Palmas, dicen bastante del gran interior de Chamartín. Molowny está contento en el Madrid, ¿para qué cambiar? Ahora que ya verán ustedes cuando llegue el momento y pese a esta declaración rotunda del canario verán ustedes cómo llegan hasta el rico panal muchas moscas y moscones gordos...

* * *

Jornada de poca "chicha" esta de hoy. Como martes. Sí, todos los martes el reportero deportivo descansa. En plena temporada, porque ya pasó el domingo y sus comentarios del lunes y aún es pronto para hablar de la próxima temporada. Y ahora lo mismo. Sí, en martes, ni te cases ni te embarques..., ni escribas de deporte. Y por eso... ¡hasta mañana!

Paco Pi

ALGO MAS SOBRE LOS GRUPOS DE SEGUNDA Y TERCERA DIVISION

El porqué se han constituído así

Adelantamos ayer la constitución de los dos grupos de segunda división y de los seis de tercera correspondientes al campeonato nacional de Liga para la temporada próxima. Pero quedaron en el tintero por falta de espacio los "detalles" del porqué se ha ido a la constitución de estos grupos en la forma en que se han realizado. Y eso lo traemos hoy a estas columnas como explicación precisa.

La nota oficial de la Federación Española de Fútbol decía así:

Segunda división.—La situación geográfica de los Clubs que actualmente figuran en segunda división ha creado un evidente desequilibrio entre los dos grupos, Norte y Sur, formados en la última temporada. Cualquiera de las otras agrupaciones estudiadas para su distribución ofrece mayores inconvenientes que la anterior, y por esta razón, después de infructuosas tentativas para conseguir una fórmula armónica de igualarlos, se ha decidido mantener sin variación la línea divisoria entre ambos y el "estatu quo" territorial, aunque sea preciso aceptar por este año, y como mal menor, la irregularidad que supone un grupo de dieciséis Clubs y otro de quince, compensada en cierto modo por la circunstancia de que teniendo ambos número impar podrá descansar por turno un Club en cada jornada, ventaja que no deja de ser apreciable en una competición tan dura como la segunda división, y que especialmente, en cuanto afecta a los Clubs del grupo Sur, se traducirá en el beneficio de posibilitar una mejor combinación de los desplazamientos a Las Palmas.

Todos los Clubs han sido consultados requiriendo su conformidad para jugar en el grupo en que se les encuadra. Caso de que no la presten en el plazo que termina el sábado próximo, día 12, se entenderá que renuncian a jugar en segunda división y pasarán a hacerlo en tercera, siendo sustituídos por el Club de ésta que, en su demarcación, hubiera obtenido mejor clasificación en la temporada última. Una vez constituídos definitivamente los grupos, se publicarán los correspondientes calendarios.

Tercera división.—Decidida la constitución de seis grupos de 16 Clubs para la temporada 1950-51, se ha procedido a la formación de aquéllos por proximidad geográfica, a base de los que mantuvieron o ganaron su derecho reglamentario a jugar en tercera división, completándose en algunos casos el número necesario con aquellos que lo han solicitado y en los que concurren las mejores condiciones de historial, instalaciones deportivas, población, etc.

Todos estos Clubs han sido invitados a que en el plazo antes indicado para los de segunda, comuniquen su aceptación o renuncia a jugar en el grupo en que han sido acoplados. Pasado dicho término, se procederá a formar los correspondientes calendarios, sustituyendo aquellas bajas que se produzcan por otros Clubs que han mostrado su deseo de tomar parte en la tercera división y se hallan en condiciones reglamentarias para hacerlo, dentro de la demarcación correspondiente al respectivo grupo.

LA TRAVESIA DEL CANAL DE LA MANCHA

¡VA A HACER FALTA GUARDIA DE LA PORRA!

CABO GRIS NEZ, 8.—La nadadora norteamericana Florence Chadwick, de treinta y un años de edad, se ha lanzado al agua con la intención de cruzar el Canal de la Mancha. (Alfil.)

CABO GRIS NEZ, 8.—Shirley May France, norteamericana, de diecisiete años de edad, se lanzó a las frías aguas del Canal de la Mancha en su intento de atravesarlo a nado.

CABO GRIS NEZ, 8. — Para esta noche se espera que el nadador argentino Antonio Abertando se lance al agua para su intento de cruzar a nado el Canal de la Mancha. (Alfil.)

NOTAS DE ACTUALIDAD

AL fin ha llegado a París Ferdinand Kubler como vencedor absoluto del "Tour 50". Buenos sinsabores le ha costado la victoria. El "suizo loco" ha llorado mucho. Recordamos la etapa Briançon-Saint Etienne, en la que estuvo a punto de perder el maillot amarillo. En el alto de Saint Nizier "Ferdi" se creyó perdido. Furioso, llorando como un niño, echaba pestes contra Ockers, cuya táctica había sido agotarle y luego darle la puntilla, momento que aprovechó Bobet para escaparse bien arropado por Dussault. "¡Me vengaré, me vengaré!", gritaba Kubler, desafiante. Y ayer fué el día de su mejor venganza...

* * *

EN el resumen del V España-Portugal de atletismo nuestros representantes han sido vencedores en doce pruebas: 800 metros, 1.500, 5.000, 10.000, 110 por 400 vallas, 3.000 obstáculos, lanzamiento de disco, jabalina y martillo y saltos de altura y pértiga. Los portugueses ganaron ocho: 100 metros, 200, 400, 4 por 100 y 4 por 400, lanzamiento de peso, salto de longitud y triple salto. No hay mejor testimonio...

* * *

EN Estella, con motivo de las fiestas, se ha celebrado un partido de fútbol entre el Izarra y una selección guipuzcoana. En el partido se alinearon Elzaguirre, Zarra, Gainza, Igoa, Arza, Alonso, Ontoria, Alsúa, Venancio, Pasieguito, Piquín y otros que sentimos no recordar. ¡Qué nombres! Buen plato para la afición estellica. Ya puede estar orgulloso el señor alcalde...

* * *

A pesar de tener firmado contrato con el Atlético de Madrid se dice que Aparicio ha escrito una carta a don Cesáreo Galíndez pidiendo todo esto para seguir jugando: Cien mil pesetas anuales, un sueldo mensual de cinco mil pesetas y las primas correspondientes. El día 8 de diciembre pasado se jugó en el Estadio Metropolitano un partido homenaje a este jugador entre el Palmeiras y el Atlético de Madrid. Aparicio obtuvo un beneficio en este partido de cuatrocientas setenta y seis mil pesetas. Las pretensiones de Aparicio, de ser ciertas, son las mismas que tendría el Ali Khan el fuera futbolista...

* * *

LUIS Romero hará hoy en la Plaza de Toros de Vitoria un combate a la americana frente al alavés Constantino Suso. Como final de la reunión boxística se lidiarán unas vaquillas que compró para tal fin Luis Romero. No está mal la nueva modalidad boxísticotaurina. Y a propósito de esto recordamos que el día 2 de septiembre se celebra en la Plaza de las Ventas la velada de boxeo en la que se enfrentan en combate revancha el propio Luis Romero y el doble campeón del Africa inglesa, Ray Ankarah. Veremos cómo se las arregla Romero con este "toro"...

* * *

NUESTRO gozo en un pozo. Aunque no ha salido el calendario de la tercera división, se conoce ya la composición de los seis grupos. ¡Pobres Clubs de tercera! Las cosas siguen tan mal como estaban. Y es que lo difícil es eso: lo difícil...

Carlos CASTRO

El deporte de la lucha al día

Grailet reaparece hoy en el ring de sus grandes éxitos madrileños

VICTORIO OCHOA - BROSSATTI EN el mismo cartel del METROPOLITANO

Esta noche es la gran gala de la lucha en Madrid. Esta noche, en el Metropolitano, el local más favorecido por los aficionados madrileños al deporte-espectáculo de la lucha, se presenta el gran luchador belga Grailet, "el Estrangulador". No hace falta escribir más. Porque no hay nadie que no sepa quién es Grailet ni nadie que no le haya visto en una de esas espectaculares llaves con que atenaza a su enemigo hasta dejarle batido por completo. Los grandes éxitos de Grailet en las dos últimas temporadas los ha logrado en el ring del Estadio de Cuatro Caminos, y al ring del Estadio de Cuatro Caminos vuelve Grailet este año a reverdecer aquellos laureles aún frescos en la memoria de todos. Esta noche se enfrenta a Jourlain, el gran luchador francés, que ya conoce a su enemigo de la anterior temporada. Jourlain no será enemigo fácil para el profesor belga, pero Grailet sabe cuánto se juega en esta carta de esta noche y saldrá dispuesto a vencer, usando de su clásica corbata, ante la que pocos han resistido. El combate básico de esta noche nos hace volver a las jornadas triunfales de la lucha, y el Metropolitano presentará hoy el aspecto que ofrecía en aquellas jornadas de las que traemos hoy el recuerdo.

En semifondo, Victorio Ochoa será opuesto a Brossatti en una pelea que podemos adelantar será en extremo emocionante. Antes Lambán II, algo más ya que una esperanza de la lucha nacional, se enfrentará a Legido, que pasa otra vez por un gran momento, y Romero - Ballesteros y Azuara - Egea abrirán programa en esta sensacional velada, de la que se hablará mucho y bien... hasta la próxima actuación de Grailet, el astro de la lucha, que reaparece esta noche en el Metropolitano madrileño.

HOSPITAL MILITAR DE MADRID

ANUNCIO

Hasta las doce horas del día 19 del corriente mes de agosto, en primera convocatoria, y hasta igual hora del día 26 del mismo mes, en segunda convocatoria, para los no adjudicados en la primera, se admiten proposiciones para suministrar víveres y artículos de inmediato consumo, para las atenciones del mes de septiembre próximo, en las cantidades y condiciones que pueden conocerse en la Administración del mismo, de diez a doce horas. (Maudes, 15.)

Madrid, 4 de agosto de 1950.

SGCB2021

ESPAÑA VA A PRODUCIR PENICILINA

Una fábrica en León producirá doce millones de dosis de 100.000 unidades anualmente

El americano Mr. Sodoff dirige las instalaciones

(Viene de 1.ª pág.)

ecuaciones y microscopios adquieren una luminosidad especial.

—¿Cree, Mr. Sadoff, que los adelantos en los antibióticos para salvar a la gente van más rápidos que los descubrimientos atómicos para exterminarla?

Mr. Sadoff reflexiona metódicamente (todos sus actos en la vida son esencialmente metódicos) y reúne el resultado de su investigación introspectiva en estas palabras:

—No puede asegurarse nada con certeza sobre los progresos que está haciendo actualmente la ciencia atómica. Pero existe algo seguro: muchos de los descubrimiento atómicos son utilizables también para los descubrimientos terapéuticos. Los átomos radiactivos se utilizan ya en las experiencias sobre la vida animal.

—En otras palabras: la energía atómica es también fuente de vida...

—Si usted lo quiere así...

—El doctor Waksman me dijo en cierta ocasión que estamos no en la era atómica, sino en la era de los antibióticos. ¿Cuál es su opinión sobre ello?

—Es la posteridad quien podrá juzgarlo.

Mr. Sadoff inició sus experiencias con antibióticos en el año 1943. Es, por tanto, uno de los primeros hombres que dedicaron su actividad y su vida a la penicilina, recién descubierta la penicilina por el doctor Flemming. El periodista quiso conocer la reacción de este científico norteamericano (casi sin reacciones visibles) con una pregunta en cierto modo insolente:

—El doctor Flemming renunció a todos los beneficios económicos que pudiera aportarle la penicilina en beneficio de la Humanidad. Y usted mismo, míster Sadoff, ¿por qué se dedicó a este género de trabajo? ¿Amor a la Humanidad o simplemente profesión?

Inútil arrancar un gesto desproporcionado. El doctor Sadoff enfoca inmediatamente la situación desde un punto de vista neutral:

—Antes de la penicilina trabajé en la industria química del petróleo. Durante la guerra, cuando comenzaba a conocerse la penicilina, fuí invitado a colaborar en la nueva industria. Acepté, porque era simplemente mi deber.

—¿Se encuentra mejor en la nueva situación?

—Desde que la empecé no he tenido un minuto de descanso para pensarlo...

—¿Recomendaría a sus dos hijas que siguieran su mismo camino?

—Demasiado duro para ellas.

La nueva industria que se está montando en León (escogido este lugar por reunir una serie de condiciones favorables) comenzará a producir penicilina dentro de un año. La sociedad española explotadora se ha formado reuniendo capital, por partes iguales, de seis industrias químicas españolas, con la cooperación técnica (y económica hasta el margen autorizado) de la casa Shenley. Actualmente, y desde ayer, se envasan ya los productos traídos de Norteamérica. Pero estos mismos productos se producirán íntegramente en León, cuando los laboratorios (con maquinaria norteamericana, española y europea) estén a punto. El "corn steep" (el caldo de maíz que nutre al penicilio) ha de ser importado del extranjero; pero se han hecho ya los estudios y experiencias necesarios para que un día sea también español, con lo cual la producción completa se realizará en nuestra patria.

El precio de la penicilina así producida (penicilina igual a la producida en Norteamérica) será equivalente al precio internacional. Actualmente, los productos envasados en España alcanzan una cifra de 12.000 diarios, pero se puede llegar a los 20.000, y se venden a 17,15 pesetas.

Los laboratorios de León—cuyo bloque central ocupa una superficie de 10.000 metros cuadrados, aparte de las fábricas de Corn-Steep y otras instalaciones—podrán producir anualmente doce millones de dosis de 100.000 unidades de penicilina. Es decir, el 50 por 100 del consumo español, sin olvidar que este consumo va aumentando de día en día a causa de las excelentes propiedades terapéuticas del medicamento.

Los técnicos que operarán en León son todos españoles. Se va a crear también un laboratorio de investigaciones. Todos los nuevos descubrimientos que realice la Casa Shenley serán transmitidos a España, así como las experiencias españolas serán también transmitidas a Norteamérica.

—¿No cree—he preguntado, por último, a Mr. Sadoff—que todo este esfuerzo de laboratorios para fabricar penicilina podría resultar algún día anticuado si se descubre algún medicamento de propiedades aún más maravillosas?

—La penicilina—me ha contestado, con convicción—poseerá siempre las mismas magníficas calidades. Por muchos medicamentos que pudieran descubrirse en un futuro, nunca restarán importancia a este antibiótico. La penicilina siempre ocupará un lugar destacado en la terapéutica.

Diego URBINO

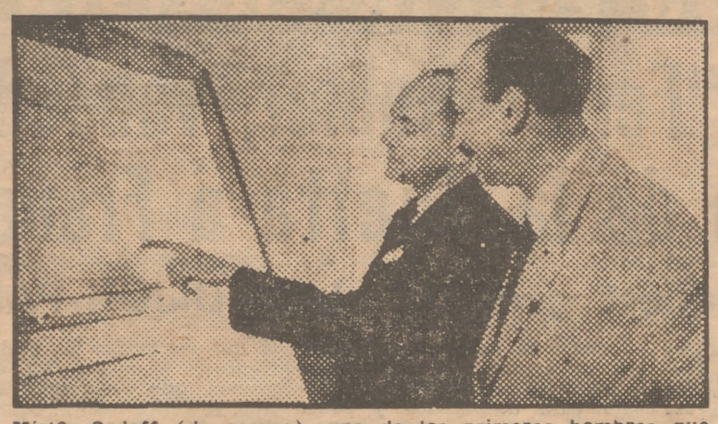

Míster Sadoff (de oscuro), uno de los primeros hombres que dedicaron su actividad a la penicilina, consulta en un plano la instalación de los nuevos laboratorios que se están montando en León para producir en nuestra patria el formidable antibiótico

La broma de una noche de verano

Por TOMAS BORRAS

FIGURESE, amigo lector, que esta noche de verano abre la doble página que cualquier diario dedica, diariamente también, a la Literatura, y se entera de las siguientes noticias frescas:

"El director de PUEBLO, Juan Aparicio, ha firmado el fichaje de César González-Ruano y Max García Venero para su equipo de cronistas. González-Ruano percibirá un millón doscientas cincuenta mil pesetas, además de figurar en su contrato quince mil mensuales por dos años. García Venero no ha querido renovar su ficha en "Ya", y ha pasado a defender los colores de PUEBLO por sumas equivalentes. Por su parte, Ponce de León, Framis y Asís entrarán a formar parte del conjunto de "Arriba". La Delegación de Prensa ha autorizado su traspaso, por el que PUEBLO recibe seis millones de pesetas. Se desconocen las pretensiones de los famosos literatos, que "Arriba" se ha apresurado a aceptar."

"Don Pedro Mourlane Michelena ha hecho saber a la Empresa de "Escorial" que no es cierto que esté en negociaciones para pasar a dirigir "Destino". A pesar de que se le ha hecho una oferta de tres millones por el traspaso."

"La Editorial Aguilar ha conseguido el fichaje de Concha Espina, Elisabeth Mulder, Insúa y López de Haro por seis años. Cada uno de estos novelistas recibirá como prima un millón de pesetas anuales, además de su tanto por ciento."

"Pero lo verdaderamente sensacional es lo referente a la situación de cuatro novelistas, Pombo Angulo, Mariano Tomás, José Luis Gómez Tello y Luis Antonio de Vega, y del poeta Bartolomé Mostaza. Los directores Angeles Villarta, y José Angel Ezcurra se les disputaban encarnizadamente para "La Novela Corta" y "Triunfo". Cuando parecía que Ezcurra ganaba la partida, terció Juan Pujol, que se les lleva a "Madrid", para ampliar editorialmente su Empresa. Ha desembolsado por el grupo cerca de diez millones."

"Se habla de otros tratos entre editores y grandes figuras en el ir y venir y cambio de banderines, que es habitual trasiego en verano. Sobre todo, del paso de un "modesto" a la categoría de "internacional", por otra suma crecidísima. Tendremos al corriente al público, si cuajan en realidad los rumores que circulan por los centros culturales."

Figúrese usted, lector, que ha leído estos parrafitos...

* * *

El protestantismo es el padre de la interpretación materialista de la Historia, porque, al aceptar la idea de la predestinación, al proclamar que Dios señala a sus elegidos, que se conocen por su éxito en la vida terrena, implanta el sentido reverencial del dinero. No es por la virtud ni por otra categoría espiritual como se ordena la escala de valores, sino por la ganancia. "¿Cuánto vale?", preguntan los norteamericanos; es decir: ¿Qué sitio financiero ocupa?

Si el agraciado —por la gracia de Dios—se enriquece, ha acumulado fortuna o es espléndidamente retribuído, sea cual fuere su labor, demuestra que es un ser grato al Creador, seleccionado para acompañarle en la gloria eterna. Si es un Poe, por ejemplo, desdichado, aunque portador de la luz de Psiquis, Poe no "vale" nada; y todos los luteranos materialistas le negarían hasta la mano de su sirvienta.

El mundo que padecemos, más que vivimos, aceptó ese sofisma infame, y de él impregna sus valoraciones individuales y sociales. Un futbolista, aun de los que pierden siempre, "vale" millones; cuando detrás pasea aquél que Ortega y Gasset ya definió, en los tiempos de "El Sol", como "orgulloso de sus tacones torcidos"; el hijo triste y altivo de Minerva, el escritor. ¿Qué "vale" un escritor hoy día? ¿Cuándo diera por él un preocupado de exaltar su misión, de aprovecharla, de pagarla? ¿Es que hay quien conciba disputas entre reverenciales de dinero por arrebatar para sí el Numen, y rodearle de lujo?

Quizá una de las "señales de los tiempos" sea el lugar de cada profesión en la estimativa universal. No nos atrevemos a trazar la tabla de 1950. El caballo, seguido a corta distancia del boxeador, inmediatamente del futbolista y después del jefe socialista (que encauza a su campo, en forma de robos y sueldos fantásticos, el agua sucia de la revolución), figurarían en la primera fila de ese "valer" tasado por el "obtener" de los contemporáneos. A la cola, humildes, estarían el poeta (el vate, adivino) y el que se da a mantener desesperadamente fuera del agua la antorcha de los tiempos genésicos, pues todo, y él mismo, se ahoga.

Pero esto es demasiado serio, y a lo serio tiene horror un Evo, que busca en el humorismo esa arena donde el avestruz mete la cabeza para no ver al cazador y figurarse que no hay cazador. La Inteligencia, cuya misión es analizar y sintentizar, observar y deducir, estorba, quizá porque su aviso es apocalíptico. Dicen los cronistas de Alemania, Francia y demás países centroeuropeos, que las gentes aspiran a derrochar, a divertirse locamente, como droga de olvido de la realidad. Casandra trágica. Huyen del pensamiento, que les acusa de tantos errores y les acerca el siniestro augurio de inevitables peligros. Juegan al juego de la Fuerza para creerse fuertes. Y cotizan a los deportistas porque les alejan de la funesta manía de pensar. Con lo que, cumpliéndose el esquema materialista-protestante del sentido reverencial del dinero, resulta —¡buena broma!—que los aceptos para la bienaventuranza son los incomunicados con la belleza, con la filosofía, con la teología; mientras los desechados son los Prometeos del ennegrecido mañana, que van por ahí con los gloriosos, con los orteguianos, con los penales tacones torcidos...

"ROMPA ESOS PAPELES. MI VIDA A NADIE INTERESA" dijo el general San Martín al capitán Graña. Pero los papeles aquí están

(Viene de 1.ª pág.)

Estas palabras están recogidas en el relato del capitán Graña. Son éstas:

"No lucho contra España, sino contra aquellos malos españoles que, olvidando que esto es de todos, lo han cogido como heredad propia, no teniendo en cuenta las humanitarias y únicas leyes de los Reyes Católicos."

—¿Cómo nacieron, señor Graña, estos recuerdos de su antepasado?

—El mismo capitán lo indica aquí mismo. Lea:

"Estando prestos para cruzar la cordillera, en nuestra empresa de emancipar las naciones hermanas, el general San Martín me dice: "Recoge todos los papeles y, los que no nos sirvan, rómpelos, conservando únicamente los más imprescindibles". Comencé a hacer lo ordenado por el general, encontrándome entre aquellos papeles un cuadernillo, y al hojearlo me encontré asombrado ante unos apuntes hechos por el padre del general, donde enseña la vida del niño desde el momento de nacer hasta su entrada en las filas del Ejército de España a los doce años de edad. Surgió en mi mente la idea de la continuación de estas notas y, conociendo la modestia que caracterizaba a nuestro general, pensé en la estratagema de escribir sus recuerdos sin que él tomara parte alguna en el caso. Para ello, en los momentos en que sabe abrirme su corazón, le ruego me vaya explicando las cosas de su vida que yo ignoro. El general lo hace así, y al cabo de varios meses de ardua labor, conseguí reunir en mis apuntes toda la vida hasta estos momentos de nuestro distinguido general. Un día se lo comunico y él me dice enérgico: "Rompe esos papeles. Mi vida no interesa a nadie". "Mi general, es para demostrar hechos de vuestra vida que ignoran los demás". Y él me contestó tristemente: "No necesito sincerarme ante los hombres. Deja que ellos se sacien en mi difamando los hechos de mi vida. Yo lo ofrezco al Todopoderoso en procura de la salvación de mi alma."

Esa es la presentación del relato del capitán Graña, que PUEBLO seguirá revelando a sus lectores dentro de esta misma semana.

(Prohibida rigurosamente la reproducción total o parcial.)

UN BARCO DE HACE 100 AÑOS

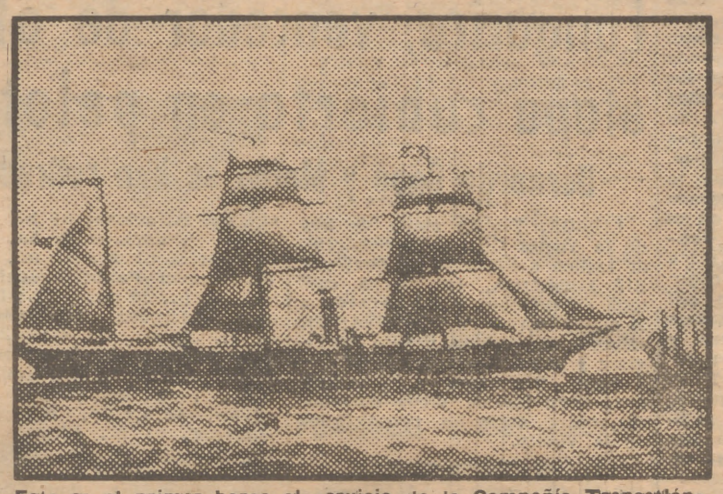

Este es el primer barco al servicio de la Compañía Transatlántica, que ahora cumple cien años

UNA AGRUPACION TEATRAL DE ACTORES CIEGOS ACTUA EN ESCENARIOS MALAGUEÑOS

(Viene de primera página.)

mo—los tañedores de vihuelas y poseedores de voz cascada, que en las esquinas, unos esperaban al "señorito" que les brindara una juerga, en tanto los otros imploraban una limosna a cambio de un romance sobre "el crimen de Cuenca".

El ciego español no era un ciudadano. La sociedad le tenía cerradas las piedras de su alcázar, el Estado le arrinconaba como detritus impersonalizado y la gente solamente tenía para él una mirada de indiferencia o unas monedas, más despreciables todavía...

Hasta que el Movimiento salvador de España salvó también al ciego, elevándolo a la categoría de productor, título el mejor que se puede exhibir en esta España que ama, reza y trabaja. Franco, el Caudillo genial, en el decreto fundacional de la Organización Nacional de Ciegos, encaja al no vidente en la máquina del Estado como un ciudadano más, dándole así motivos, ocasión y medios para adquirir la dignificación que tantos "Gobiernos" españoles le habían negado. Y así la O. N. C. E. se extiende por los cuatro puntos cardinales de España, y actualmente, bajo el mando sereno, la voz autorizada y el corazón bondadoso de su jefe nacional, don José Ezquerra, es admirada del mundo entero...

Y de esta Organización, como tallos recios y pujantes, salen agrupaciones, coros, rondallas, cuadros artísticos, que dicen bien claro de cuanto vale el ciego español.

Y como en Málaga existe un cuadro artístico, aplaudido tantas veces por el público, de él vamos a ocuparnos en los renglones que siguen, entrevistándonos, al efecto, con persona que bien lo conoce:

—El día 30 de diciembre de 1944, ante los micrófonos de Radio Nacional de España en Málaga, y al día siguiente en el escenario del mejor coliseo de la bella ciudad andaluza, el Cervantes, se presentó esta agrupación artística, representando los sainetes quinterianos "El chiquillo", "El ojito derecho" y "Solico en el mundo" y obteniendo un triunfo clamoroso.

—¿...?

—Desde entonces a la fecha su labor nunca fué interrumpida, pues las jerarquías de la Obra la animan y dan todo el apoyo necesario, además de encontrar toda suerte de facilidades en la Delegación de Educación Popular, en Radio Málaga, etc.

—¿...?

—Precisamente el pasado mes de junio actuó, junto a la magnífica Rondalla de la Provincial de Ciegos, en el salón-teatro de las Juventudes Obreras de Acción Católica, poniendo en escena la comedia de Ramos Martín "La leyenda del maestro", recogiendo la Prensa malagueña con todo detalle el éxito conseguido por estos artistas.

—¿...?

—La labor de propaganda de la Organización la ha llevado el cuadro artístico hasta las lindes de la provincia, habiendo actuado en diferentes pueblos—Cártama, Fuengirola, Torre del Mar, Alora, Pizarra, etc.—con un gran repertorio de obras teatrales, entre las que destacan "Morena Clara", "El sexo débil", "La real gana", "La casa de los milagros", "Los planes de Milagritos", "Cobardías" y "Anacleto se divorcia". En la actualidad se ensayan "Los vejestorios", "Manos de plata", "Soltero y solo en la vida" y "El muerto de risa".

—¿...?

—La obra elegida por el director es primero leída y comentada. Se escribe en Braille, y una vez repartidos y aprendidos los papeles, comienzan los ensayos, que se alternan con clases de lectura, mímica, declamación, historia del teatro y recitales, para adiestrar así a este grupo de entusiastas aficionados a Talía, que saben hacer compatible la venta de "los diez iguales" con las actividades artísticas.

José RIVAS FERNANDEZ

(Plaza de la Victoria, 9. Málaga.)

BERTHA PREFIERE LA JUNGLA A SU HOGAR HOLANDES

(Viene de 1.ª pág.)

te, Che Aminach, quien juró no abandonar a la niña jamás.

Y así fué, y los japoneses nada pudieron contra Aminach, que se ocultó en la jungla con Bertha, a la que Aminach hizo objeto de todas las ternuras. Bertha, sin embargo, no oyó otros cuentos infantiles que los que siempre han escuchado los niños de la Malasia. Con el tiempo, la niña acabó por recitarlos ella misma en el idioma indígena, el que acabó por reemplazar al holandés, que Bertha olvidó completamente. En la memoria de la criatura no quedaba el menor recuerdo de su infancia, y la única persona a quien ella conocía era Aminach, "mamá" para Bertha.

Terminada la guerra el matrimonio Hertzog, que había perdido todo rastro de su hijita, se reintegró a Holanda, donde ellos habitan en Berg-op-Zoom. Mas hacía principios del año alguien averiguó que en una pequeña aldea de Malasia una indígena vivía con una niña europea.

El caso atrajo la atención de los vecinos y de las autoridades. La niña le fué quitada a la mujer asiática y puesta bajo la protección de los Servicios Sociales de Singapore. Aminach fué sometida a un interrogatorio, y los padres de Bertha fueron notificados. El caso pasó a la jurisdicción de los tribunales que decidieron que la niña debía ser restituída a sus padres legítimos.

Aminach, sin embargo, se negó a separarse de la muchacha y prosiguió la lucha legal para que Bertha no regresase a Holanda. El caso fué a la Corte de Apelación, que ha entendido que los intereses de la madre adoptiva y de la niña no habían sido suficientemente salvaguardados y, sobre todo, que los deseos de la muchacha no habían sido respetados.

Durante el debate legal, Aminach no hizo más que rezar y llorar. Al conocerse la decisión en favor de Aminach, la niña se arrojó en los brazos de su "noumou". Cuanto a los padres, éstos se sienten escandalizados del veredicto y ya han anunciado su decisión de informar del asunto al Gobierno holandés.

Bertha, según los últimos informes, se acaba de casar con un maestro de escuela indígena.

PUEBLO
DIARIO DE LA NOCHE
Director: JUAN APARICIO
Redacción y Administración
Narváez, 70 - Teléfono 256132

Una disciplina férrea en el ejército surcoreano

DE IMPONERLA SE ENCARGA KEIM, «EL TIGRE»,

(Viene de pág. 1.)

ha impuesto la necesidad de mojarse..., que, como dice el refrán, el que no se moja no cruza la mar.

Lo primero que ha habido que hacer es buscar en el sur de Corea los soldados que faltaban. La tarea, con el cambio favorable que parece advertirse en la situación, va haciéndose cada vez menos difícil; mas, de cualquier modo, se han puesto en práctica los métodos de "pesca humana" con infalibles resultados.

El procedimiento consiste en presentarse inesperadamente en una calle populosa, tendiendo dos cuerdas, una a cada extremo de la vía. Los guardias encargados de esa maniobra avanzan, cuerda en mano, en direcciones encontradas, y cuantos jóvenes entre los dieciséis y los treinta años caen en la red, sencillamente cogen el chopo y salen para el frente.

El abandono de las posiciones por los surcoreanos, sin el menor gesto de defensa, pertenece al pasado. La apatía meridional ha sido reemplazada por una identificación dinámica con la causa de la guerra, y es que la conducta de los surcoreanos ha sido hasta el momento de incalificable pereza. U. coronel se dirigió hace unos días al frente, donde los comunistas habían ganado durante la noche unos cuatro kilómetros. El coronel encontró, sí, a los coreanos meridionales abriendo trincheras, pero con los vestidos completamente secos, a pesar de que durante la noche había caído una lluvia torrencial. Esos soldados, simplemente, al caer el sol se habían retirado a dormir bajo techado, para regresar al romper el alba. Una patrulla procedió a registrar las fondas y mesones, donde fueron hallados individuos que dormían apaciblemente cuando debieran haberse hallado en las trincheras. Una de las prohibiciones cuya violación se castiga con la máxima severidad es la de vender las municiones a la población civil o de cambiarlas por cigarrillos.

A la estabilización del frente no han dejado de contribuir los métodos disciplinarios del coronel Keim, "el Tigre", quien recientemente hizo ejecutar a un teniente por haberse ausentado sin permiso durante cinco horas. Poco después Keim, lanzando denuestos, empezaba a repartir golpes sobre tres subordinados hasta hacerles caer sin sentido. Vueltos en sí con la ayuda de una ducha fría, los tres soldados le hicieron el saludo, dándole las gracias. "A veces—dice el coronel, antiguo cabo del Ejército japonés—tengo que recurrir también a repartir puntapiés."

El número del teléfono de PUEBLO: 25 61 32

SGCB2021