Instalaciones completas de oficinas. Muebles y Archivadores metálicos
P. TRINCHET
Fábrica en Ciudad Rodrigo (Salamanca). Tel. 114
MADRID Av. José Antonio, 60. Tel. 20679

PUEBLO

Año VII.—Num. 1.956.—40 céntimos. Madrid, lunes, 1 de julio de 1946

Liberación de los ministros indonesios.
La Unión Cristianosocial triunfa.
"Pravda" acusa el golpe.
Nuevos disturbios en Trieste.
Incidente en el referéndum polaco.

(Encontrarán estas informaciones en las páginas centrales.)

CANSANCIO

Por Luis Ponce de León.

E El Comité de Seguridad de la O. N. U. se equivocó de asunto al votar el caso de España."

¿Sorprendente noticia? ¡Quiá, no, señores! Si no se hubiera equivocado, sería, por ventura, la primera vez que no se había equivocado la O. N. U.

Desde que ocupándose de investigar quién ponía la paz del mundo en peligro volvieron la vista a España, cometían una equivocación de asunto equiparable a la del sabio que por confusión arropó en su cama el puro que estaba fumando y se arrojó por la ventana. Y cuando formaron aquel famoso Comité en el que entraban Francia y Polonia, para juzgar al Gobierno que estos dos Gobiernos odiaban, ¿no cometieron la equivocación del director de prisión que mandó poner cinco cerrojos en su despacho y abrir de par en par las celdas de los criminales? Y cuando, en el intento de sentar las bases para una pacífica convivencia de todos los pueblos, se autorizó a varios de ellos a cortar cualquier conversación con su veto (esa especie de inurbana interjección) ¿no se caía en el error —llamémosle error—de los jugadores de naipes que para que todo vaya bien ponen sus revólveres encima de la mesa, al lado de las fichas?

Son infinitos los chistes de equivocaciones (como los de adulterios, o los de ladrones, o los de plataformas de tranvía) que, si nuestro humor estuviera más a tono, podríamos aplicar a las notabilísimas deliberaciones de la O. N. U. Pero esta última y confesada "equivocación de asunto" resulta más penetrante, más interesante, por un detalle, al parecer banal, que lleva una gran fuerza de símbolo. Se dice que el señor Castillo Nájera, presidiendo el Comité de Seguridad, incurrió en la equivocación de someter a voto una cierta resolución en lugar de otra; y que esto sucedió cuando el señor Castillo Nájera "daba muestras evidentes de cansancio".

¡Cansancio! He aquí la palabra definitiva. Dios no se cansa, claro está. De las emociones estéticas se dice que se distinguen de las pasiones corporales porque no cansan. Se cansa, más pronto o más tarde, el que juega, el que peca, el que está enfermo. Y el hecho de que sobrevenga el cansancio al diplomático que preside una Junta como el Consejo de Seguridad me hace preguntarme: ¿Será acaso que lo divino y lo bello están ausentes de las deliberaciones de la O. N. U.? ¿No se parecerá aquello, con exceso, al juego, al pecado y a la enfermedad?

Al juego: Una cortesía externa tapa vanamente los interiores designios de la codicia; alguno, al menos, emplea entre sus cartas la carta de la mala fe; si el juego es de azar, gana cualquiera, no el más inteligente, ni el más noble, ni el más necesitado; si el juego no es de azar, gana el mejor maestro de la trampa.

Al pecado: Uno va a lo suyo, y Dios no importa; uno va a lo de ahora, y la eternidad no importa; uno va a lo que le interesa o le gusta, y el interés o el gusto metafísico del orden de la creación no importa.

A la enfermedad: Llega un grande y trágico cansancio cuando es imposible la transacción entre el que vive y el que, para vivir, ataca al que vive; dialogan el órgano y la bacteria; el órgano quiere seguir en paz, cumpliendo sus funciones, como siempre; la bacteria (por el momento llamo bacteria a Gromyko) quiere destruir al órgano, y el diálogo, el imposible diálogo, prosigue hasta el cansancio: hasta ese cansancio decisivo, tristísimo y sin remedio que llamamos agonía.

No sé qué gesto hizo usted, señor Castillo Nájera; no sé qué palabra dijo o qué síntoma manifestó para que las Agencias telegrafíen con unanimidad que usted "daba muestras evidentes de cansancio". Sea cual fuere, creo decirle verdad si le digo que fueron el gesto, la palabra, el síntoma del mundo. Estamos cansados, yo y todos los europeos, yo y todos los hombres civilizados. Agachamos la cabeza bajo el cansancio que sobreviene cuando, tras de un esfuerzo colosal, no se consigue nada. Y para el cansado, lo mejor es el silencio, la obscuridad, la quietud y... el tiempo.

NOTICIAS DE BIKINI

Un mes será preciso para conocer los resultados de la prueba de la bomba "GILDA"

CUATRO AVIONES ATRAVESARON SIN DAÑO LA NUBE ATOMICA

(Lea la información que publicamos en las páginas centrales.)

A BORDO DEL "APPALACHIAN" EN AGUAS DE BIKINI, 1 (6,15 t.).—Algunos de los animales utilizados de blanco en la prueba de la bomba atómica están con vida y pacen tranquilamente a bordo del buque donde fueron colocados, según declaraciones hechas por el vicealmirante Blandy. Agregó que esto no es muy significativo, ya que el barco en cuestión se hallaba a cierta distancia de donde estalló la bomba. Se ignora la suerte de los animales que se encontraban en barcos situados más cerca del lugar de la explosión. (Efe.)

* * *

A BORDO DEL "MAC KINLEY", FRENTE A BIKINI, 1 (6,15 t.).—Varios buques de transporte sin blindaje han resultado hundidos por la explosión de la bomba tómica. Entre ellos figuran el "Gilliam" y el "Carlisle". También se ha hundido el destructor "Lamson". Los acorazados norteamericanos "Pensylvania" y "Nueva York", el portaaviones "Saratoga", el crucero "Salta Lake City" y el petrolero "16.012" sólo han sufrido averías de importancia secundaria.

* * *

A BORDO DEL "APPALACHIAN", EN AGUAS DE BIKINI, 1 (6,15 t.).—El redactor científico del diario "New York Times", William Laurence, que presenció la explosión de las bombas atómicas lanzadas en Nuevo Méjico y en Nagasaki, declara que la producida en Bikini ha sido mayor que la primera de las citadas, pero que no le parece haya alcanzado las proporciones de la de Nagasaki.

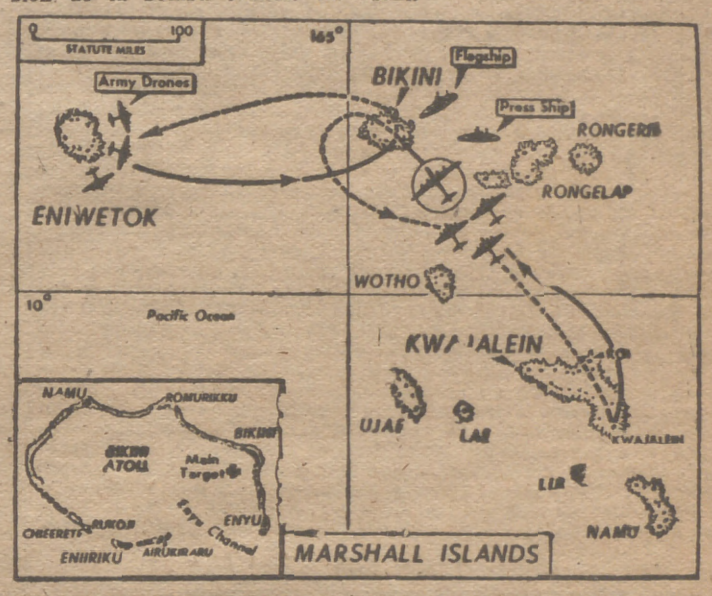

Este mapa, recibido esta mañana por el avión de Nueva York, nos muestra el plano del lugar de las pruebas de la bomba atómica, celebradas ayer. La fortaleza volante portadora de la bomba está destacada en el dibujo dentro de un círculo. La B-29, escoltada por otros aviones, despegó del aeródromo de Kwajalein. Otros aparatos, dirigidos por radio, salieron de Eniwetok. Otros aviones se elevaron desde un portaaviones, situado en punto desconocido, y después de volar sobre el atolón de las Bikini tomaron tierra en el atolón Kwajalein. En el recuadro de la parte inferior izquierda, se señala con una cruz el navío que ha servido de blanco principal. En principio, se ha comprobado que la bomba atómica no es altamente satisfactoria en su acción contra los buques.

Vista tomada desde un avión de la parte meridional de la isla Bikini, atolón de las Marshall, punto focal de las pruebas atómicas. El barco sobre el que se ha lanzado la bomba estaba anclado en la bahía (derecha de la foto.)

EL II GRAN PREMIO MOTORISTA DE MADRID

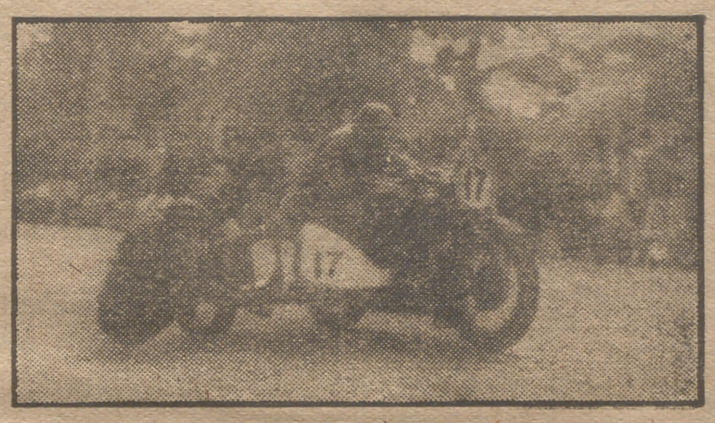

Prueba motorista en la Casa de Campo madrileña. Sobre su circuito corto, y ante más de diez mil personas, se rodó a cien kilómetros por hora; Ernesto Vidal, vencedor absoluto de la prueba, hizo la vuelta más rápida en esa media horaria. Las dos carreras más emocionantes de la jornada fueron las de sidecars y la de fuerza libre. Venció en la primera Manuel Siro, a quien puede verse en nuestro primer grabado en un espectacular viraje; en la segunda fué Vidal el gran triunfador, del que ofrecemos el momento en que ante la tribuna presidencial recoge el trofeo, recompensa de su victoria.

Riña entre gitanos

A la una y veinte de la tarde de hoy, en la plaza de Santa Ana, frente a una de las puertas del teatro Español, un grupo de gitanos terminaron una acalorada discusión a navajazo limpio. Un guardia de la Policía Urbana que acudió al lugar del suceso, Pedro Andrés Domingo, resultó herido de gravedad y en la reyerta fué muerto el gitano Ricardo Escudero Sacal y heridos Dolores Jiménez Francisco y Juan Díaz Castellón, también gitanos.

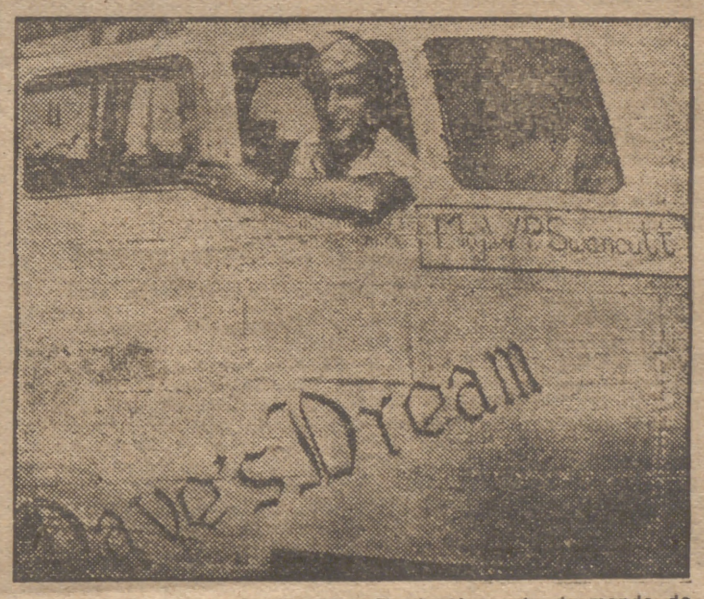

Desde el puesto de mando de un avión, bautizado con el nombre de Daves Dream (Sueño de Daves), el mayor Woodrow Swancutt sonríe a los fotógrafos antes de emprender el vuelo en el que estaba encargado de llevar la bomba atómica hasta las Bikini y lanzarla sobre el objetivo señalado.

Defiende su título

He aquí al campeón de España, Antonio Medina, que en Santander defiende su título, actualmente en disputa, desde el lecho, en donde se encuentra recluido por enfermo.

OBRA SINDICAL DEL HOGAR

En el edificio social de la Cámara de la Industria de Madrid se ha inaugurado a mediodía el I Consejo Nacional de la Obra Sindical del Hogar, bajo la presidencia del secretario nacional de Sindicatos, y con asistencia de arquitectos de toda España.

UN CASO QUE SE DA POR PRIMERA VEZ

AUSTIN (Tejas), 1 (5,15 t.).—Hija de padres enanos ha nacido una niña en esta ciudad, que presenta las mismas características de sus padres. Será la primera enana de tercera generación que hay en el mundo. Su madre, de diecisiete años de edad, mide 1,17 metros de altura, y su padre, de veintisiete años, 1,30. Los abuelos maternos son también liliputienses. Toda la familia está muy satisfecha y hacen votos para que no rompa la monotonía de sus parientes. (Efe.)

HOY COMENZARAN A FUNCIONAR LOS PREVENTORIOS DEL F. DE J.

El nervio juvenil y falangista del camarada Galán, jefe nacional de Preventoriales del Frente de Juventudes, ha prendido, dando un formidable impulso, a la gran tarea de las Estaciones Preventoriales. Hoy, día 1 de julio, comenzarán en toda España a funcionar las 18 Estaciones Preventoriales, y en ellas serán acogidos más de 6.000 muchachos.

—Cuidar de aquellos muchachos que no pueden ir a los Campamentos. No son los atendidos en las Estaciones Preventoriales muchachos enfermos, sino más bien jóvenes débiles que necesitan aire libre, vida y condiciones especiales de alimentación y tratamiento para convertirse en hombres sanos y fuertes.

—¿Van a estas Estaciones muchachos de toda España?

—Desde luego. Las Estaciones están repartidas por el campo, junto al mar y sobre la montaña. Según cada caso y cada clasificación clínica, se coloca al muchacho y se le designa un tratamiento, acorde.

—Se centran en tres puntos principales. Primero, ampliar y mejorar, en todo lo que se pueda, las instalaciones de hoy. Segundo, alzar otras nuevas. Y tercero llegar a convertir la Estación Preventorial en algo permanente que funcione todo el año.

—Como hemos hecho, por ejemplo, en Barcelona con la maravillosa Estación de Arenys de Mar...

SGCB2021

VER, OIR, OLER, GUSTAR y TOCAR

PUEBLO

Diario de la noche.—Director: Juan Aparicio

La agricultura española

CADA país tiene sus características geográficas y climatológicas que determinan la orientación de su política económica. Agricultura e industria rinden sobre el papel una batalla teórica en cuanto al mejor aprovechamiento de las actividades colectivas. En verdad sólo se trata de un continuado afán de perfeccionamiento que induce a las inteligencias al estudio de los problemas privativos de cada nación. En España no es preciso dictaminar sobre la preferencia. Hemos admitido como axioma la realidad agrícola de nuestro territorio y el asiento social y ciudadano que aquélla significa. Escuela de buenas costumbres, de moralidad y de trabajo, el campo español reclama una atención preferente y significativa. No quiere esto decir que las posibilidades económicas nacionales se supediten necesariamente a esta fuente de energías ciudadanas y de riqueza nacional. Lo que significa, en verdad, es el descubrimiento de una necesidad imperiosa: disponer las tierras de España en pleno y total rendimiento y eficacia. Julio es el mes de la satisfacción campesina, en el que los trabajos del año rinden su cuenta cabal y lograda. Y hoy, primer día del mes agrícola por excelencia, señalamos con satisfacción los esfuerzos y desvelos del Estado para elevar la vida del campo a su justo nivel. Económicamente, disponiendo cada día una nueva conquista del cultivo; socialmente, distribuyendo tierras a los que las cultivan y estableciendo núcleos urbanos de moderna traza. En todo caso, acercando a las masas rurales la formación indispensable y el disfrute conveniente de las ventajas que los tiempos derraman para todos. Toda España es campo, decía un lema político popular que aspiraba a penetrar en todas las inteligencias. Y, en efecto, la vida rural y campesina españolas representan la más acusada parte del todo nacional. El Estado ha comprendido, al fin, que sobre las disquisiciones económicas estudiosas que aspiran a determinar la índole económica de nuestro país, actúa la realidad imperiosa de las tierras de España, fundamental resorte de riqueza y de estabilidad. Sin ellas, sin un cultivo adecuado de las mismas y sin la atención preferente a los que sobre ellas viven, queda incompleta, gravemente dañada, la economía española. Pero, además, concediendo prioridad a los problemas morales y colectivos, se desaprovecha la escuela del campo abierto y el cielo alto. La que enseñó a nuestros mayores su filosofía tradicional. La que alimenta el saber popular en una de las muestras colectivas de buen juicio más decisivas de la historia de los pueblos.—C. GARCIA-CIAÑO.

La personalidad de los pueblos

TANTO se habla y ha hablado ya de libertad que las gentes acaban por no saber de qué se trata. Asistimos a una euforia jubilosa a los vencedores, que aspiran a traducir a idioma propio los conceptos tradicionales en los que se basa toda sociedad humana. Es como si se pretendiera habilitar para todos los pueblos un patrón genérico que hubieran de vestir por fuerza, por la mera razón de que la fuerza ha triunfado en una guerra brutal y aniquiladora. Pero observamos también que entre los definitores de la libertad en boga surgen desacuerdos fundamentales. La razón es sencilla: no es posible que un solo idioma usufructúe la comunicación verbal de los mortales. Así, frente al concepto democrático de la libertad, triunfador en esta guerra pasada, se alza el concepto comunista de la libertad, triunfador también para desgracia de la Humanidad. Naturalmente, es difícil que el mundo se aglutine en esta forma. Cuando el odio se transforma en doctrina y programa, como en el caso ruso, no es fácil que los pueblos acepten de buen grado definiciones dogmáticas con las que se les obliga a andar. Creemos, y es ésta una vieja creencia nuestra, que cada pueblo tiene su personalidad y que es ingenuo pretender catalogarlos en orden al capricho y conveniencia de los poderosos. Las virtudes morales, las esencias tradicionales que a nuestro pueblo conducen a la paz, única razón y consecuencia de la libertad, han de ser respetadas en su total valor histórico, actualizado siempre en la voluntad sostenida de permanecer fieles a nuestro sentimiento. Se habla y se discute mucho en relación a nosotros, sin que logremos entender más que posturas interesadas y conculcadoras de la verdad. Nos creemos con perfecto derecho a "que se nos deje vivir como nos corresponde por nuestra historia: profesando nuestra religión, viviendo según nuestras costumbres y tradiciones...", afirmaba el vicesecretario de Secciones en el acertadísimo discurso pronunciado el sábado. Repugnamos los servilismos o las catalogaciones que con nosotros quieran experimentarse, porque, para nosotros, "el problema de España y el problema de nuestro Movimiento es el problema de la libertad humana frente a la tiranía." Conocemos de sobre el firme valor de nuestra personalidad y sabemos demasiado lo que nos conviene y queremos. Y si nosotros sostenemos levantado un claro y limpio sentido de lo social no admitiremos fácilmente que se nos tuerza y obligue a adoptar criterios y procedimientos que nos repugnan. La personalidad de los pueblos es su único caudal histórico. ¿Qué mucho si pedimos respeto para lo que a los pueblos define y sostiene en el curso de los tiempos?

Después de la bomba atómica

DIEZ segundos antes de comenzar el día de hoy estalló en Bikinila la bomba atómica. Y, como se esperaba, no fué tan fiera como nos la habían pintado. Según las primeras noticias, la prueba tuvo efectos limitados. El sismógrafo de Hawai no se dignó siquiera a escribir con su aguja ninguna anotación en su diario íntimo. Y a los treinta minutos de la explosión pudieron verse las esbeltas palmeras de Bikini lanzar su gracioso saludo al viento... No se acabó el mundo, como se temía en París, y nosotros, los periodistas, seguiremos componiendo artículos y los lectores—vamos a ser optimistas—continuarán leyéndonos.

Como seguimos viviendo, a pesar de la atómica, nos encontramos de muy buen humor. Estamos seguros que hasta alguna cabra, de esas que fueron sometidas al experimento, se habrá salvado. Y ahora, después de celebrarse el impresionante ensayo, es posible que hasta en los barcos anclados en la laguna de Bikini aparezca algún polizón, ya que si la tentación de embarcarse clandestinamente suele ser irresistible en el hombre, no cabe duda que este excepcional viaje ofrecía singulares atracciones...

Desde luego, nosotros podemos manifestar que hubo muchos voluntarios que se brindaron para ir a bordo del acorazado "Nevada", que había sido pintado de rojo, para indicar que sería la diana predilecta de la bomba atómica. Entre estos héroes los había de todos los matices. Desde el que se ofrecía como un favor a la Humanidad o el que pedía que la Humanidad le hiciera un favor... Uno decía:

—Me entrego a la Comisión de la Energía Atómica por si juzga que mi sacrificio puede proporcionar algún bien al mundo...

Otro individuo escribía esta carta a Mr. Baruch:

—¡Estoy tan asqueado de esta cochina vida, que quiero que la bomba atómica estalle en mi cabeza!

Había también el señor utilitario que buscaba una segunda existencia fantasmal para burlar a sus acreedores:

—Si ustedes, señores sabios, me garantizan que lo que me resta de vida natural lo puedo pasar desvanecido, sin tener que pagar mis deudas, no lo dudaría un segundo... ¡A la bomba atómica!

Y hemos leído la comunicación del místico que se expresaba con estas palabras:

—Quisiera purgar mis muchos pecados ofreciéndome a ese martirio. Yo no merezco vivir...

A centenares se brindaban los voluntarios: desde el soldado que no encontraba gusto a la vida desmovilizada, hasta el hombre que buscaba inútilmente piso y quería vivir en las estrellas... Por eso nosotros esperamos que aparezca el polizón que nos cuente, como testigo directísimo, lo que ha pasado en Bikini...

Y el mundo reirá con su relato, lo mismo que la Tierra ha reído al sentir unas leves cosquillas sobre su piel...

LA EXPERIENCIA DEL DIA

por BELLON

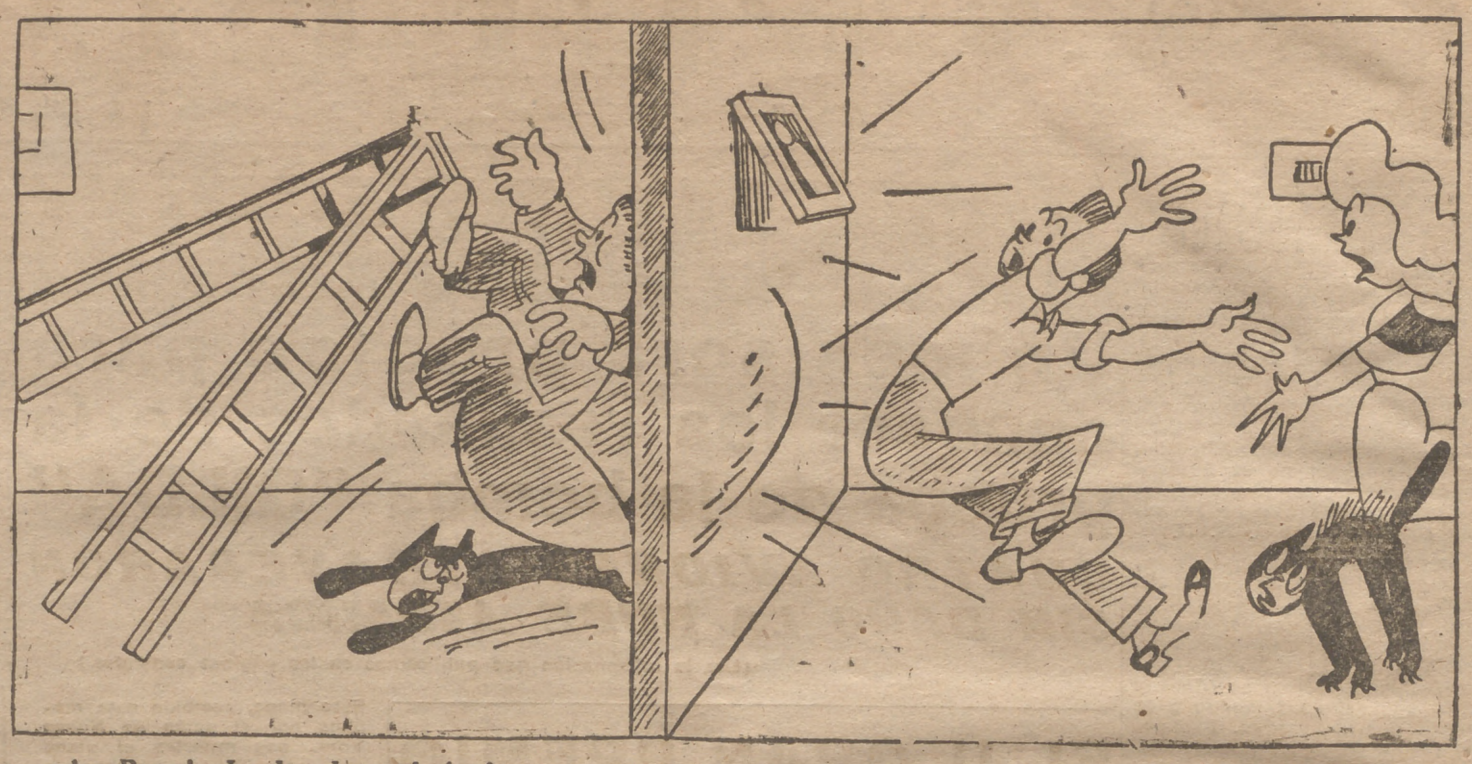

—¡Ay Pepe! ¡La bomba atómica!

El medio rural en la economía española

AFIRMAR a estas alturas que España es una nación fundamental y principalmente agrícola no constituye ninguna novedad. Ahora bien, otra cosa es precisar los contornos cuantitativos de lo que podría denominarse sin dar lugar a demasiados confusionismos "medio rural". Para llegar a una solución concreta se impone un examen del censo. La interpretación que de este examen se deriva la conocemos a través de una exégesis de Fuentes Irurozqui y se precisa de la siguiente forma: el 90 por 100 de los Municipios españoles, por sus especiales características de vida constituyen medio rural. De 25,8 millones de habitantes más de 15 millones viven en poblaciones de menos de 20.000 almas y por consiguiente habitan en medio rural.

Si aceptamos la división de España en las dos clásicas zonas—la periférica y la interior—y reconocemos desde un punto de vista general que la zona interior es la típicamente agrícola y la exterior o periférica es la industrializada—sin que esto quiera decir, ni mucho menos, que carezca de medio rural, estaremos en condiciones de perfeccionar las premisas sentadas anteriormente, ya que de un promedio de 9.717 millones de pesetas que constituía la producción campesina en 1935, cerca de 6.000 millones correspondían a la España interior y el resto a la zona periférica, destacando además que la mayor parte de esta riqueza era obtenida mediante un cultivo intensivo distinto del realizado—extensivamente—en la zona interior. Dicho de otra forma, estos datos suponen una prueba más de la preponderancia del medio rural.

Por último, si recordamos que en lo que respecta a extensión de cultivos las mayores cifras corresponden a los cereales, producto típico de la meseta castellana y de amplias zonas de Aragón, tendremos una prueba más de la extensión cuantitativa de lo que hemos denominado "medio rural".

La junta general extraordinaria del Banco de España

En la mañana de ayer, domingo, tuvo lugar en el Banco de España la Junta general extraordinaria de señores accionistas, aprobada por el Ministerio de Hacienda, para dar a conocer los términos del dictámen de la Comisión mixta de consejeros y accionistas en el que en forma de razonada exposición se condensan las aspiraciones del capital privado del Banco en relación con la ley que ha de determinar la prórroga del privilegio de emisión vigente hasta el 31 de diciembre próximo.

Presidió la Junta, por ausencia del gobernador, señor Goicoechea, el adjunto primero don Francisco de Cárdenas.

El señor Danvila, en nombre de dicha Comisión, dió lectura al dictamen, inspirado por un noble celo patriótico y que tiene preferentemente en cuenta el más alto interés nacional, de cuyo detalle por su extensión e importancia daremos cuenta más detenida en el próximo número.

Después de un debate en el que intervinieron los señores Cabello, Martín de Arregui, Muguiro y conde de Vallellano, fué aprobado el dictamen por aclamación, con una ampliación propuesta por estos dos últimos señores.

Finalmente, los señores Danvila y presidente señor Cárdenas, manifestaron su gratitud a cuantos han intervenido en los trabajos, al mismo tiempo que se felicitaron por la altura de miras en que se produjeron los debates, dando pruebas del hondo sentido nacional que inspira a los accionistas del Banco de España.

El mundo día tras día

El parto de los montes

AYER el mundo entero se dijo: "Hoy, en cierto momento del día, sentiremos una sacudida, quizá una conmoción, dondequiera que nos hallemos. En ese momento habrá hecho explosión la bomba atómica." Algunos esperaban ver desgajarse a la Tierra como una granada. Pero el fin del mundo no ha llegado y nosotros no hemos sentido el más leve temblor, si se exceptúan las infernales trepidaciones del tráfico urbano. Las informaciones recibidas hasta ahora son muy poco precisas, pues sólo a enormes distancias se han podido observar los efectos de la explosión. Pero sabemos ya lo suficiente como para mostrar cierto desencanto. Durante meses enteros dibujantes y hombres de ciencia nos han pintado con una imaginación verdaderamente atómica un paisaje más sobrecogedor que el apocalíptico: el ya célebre atolón de Bikini tragado por las aguas del Pacífico en una terrible convulsión, y los setenta y tres navíos-cobayas sorbidos por una gigantesca tromba marina. Nada de esto ha ocurrido. "Las palmeras de Bikini—dicen los partes—siguen meciéndose y sólo cinco barcos se han incendiado o escorado." Cualquier tifón del Pacífico tiene más graves consecuencias. Hemos de reconocer que como arma estratégica la bomba atómica es muy inferior a las tormentas naturales que en el Canal de la Mancha se desataron sobre la Invencible Flota española de Medina Sidonia.

No sabemos aún la suerte que habrán corrido los cerdos, cabras y demás fauna de a bordo que tan humanitarios sentimientos despertó en Mr. Thomas Moore. En el mejor de los casos estarán pasando una terrible hambre. Pero si todo lo que puede esperarse de la bomba atómica tiene su última palabra en Bikini, las consecuencias políticas serán mucho más estimables. Hasta aquí ignoramos todavía cuántas cosas se hicieron y omitieron bajo la presión del miedo a la mortífera arma en manos de los Estados Unidos. El fabuloso prestigio bélico de esta nación se debe, en parte, a la posesión del secreto de la energía nuclear. Tácitamente su bomba atómica constituía una "ultima ratio", un subrepticio "as" en la baraja de los grandes. Pero ahora no dudamos en afirmar que el mundo le ha perdido el respeto a tan temida arma. Lo más impresionante de ella era su secreto, su misterio, su superstición. El hombre tenía la sensación de encontrase ante algo fabuloso, sobrenatural, ultraterreno, como los pastores de Grecia ante los rayos jupiterinos. O como un niño ante la relampagueante batería del mago de Oz. Pero desvelado el gran secreto, la audacia puede ir más allá de toda prudencia. La explosión de Bikini equivale a la de mil bombas de metralla. Bien. Esto no consiguió acoquinar a los mozalbetes de Berlín.

¿Qué derivaciones políticas tendrá este experimento? ¿Influirá en las últimas decisiones rusas en París, en la Conferencia de la Paz, en la O. N. U.? Siempre ha jugado el miedo un gran papel en la alta y en la pequeña política. Personalmente, hemos visto siempre en la amenaza de la bomba atómica un freno eficaz de los instintos bélicos, una apelación a la cordura humana, una advertencia a los países que están dispuestos a saltar al cuello del vecino. Por eso sostenemos que el experimento de Bikini nunca debió realizarse delante de las narices de todo el mundo. Por muy superior que fuese a lo que ha sido el efecto de la bomba atómica nunca tendría el poder que tuvo su secreto. Como arma psicológica sería mil veces más eficaz que como arma ofensiva. Del éxito de la primera tenemos buenas muestras; del éxito de la segunda, menguadas esperanzas. El prestigio del poder anglosajón como mito, como superstición rusa, no ha sacado todo el partido que esperaba del experimento de Bikini, aunque, realmente, sus resultados no son como para tomarlos en broma. Esas palmeras que siguen meciéndose en las brisas del Pacífico, esos vulgares incendios de cinco barcos en una flota compuesta por setenta y tres nos han defraudado. Ha sido, señores, el parto de los montes.

M. BLANCO TOBIO

JEROGLIFICOS

por Balme

¿Y LA OPOSICION?

¿COMO NO LE DEJA VENIR?

LAS SOLUCIONES, MAÑANA

SOLUCIONES DE AYER

¿Qué hizo del novio?: Le dió la patada

¿Quién es Luis: Un asiduo de casa

CRUCIGRAMA N.º 1.454

	a	b	c	d	e
1					
2					
3					
4					
5					

HORIZONTALES.—1: Peñasco aislado.—2: Secas al viento la ropa.—3: Cristal con caras cóncavas o convexas.—4: Asesinar.—5: Guarida del oso.

VERTICALES.—a: Risco.—b: Enjugas.—c: Parte principal del microscopio.—d: La última suerte de la lidia de cada toro.—e: Cubil de cierta fiera.

SOLUCION AL CRUCIGRAMA NUMERO 1.453

HORIZONTALES.—1: Arcabuz.—2: Pulpejo.—3: Aliahí.—4: Roe. Leo.—5: Esnáerc. (Créanse).—6: J. Tez. H. 7: Alegato.

VERTICALES.—a: Apareja.—b: Rulos.—c: Cliente.—d: Apa. Aeg. (Oea). e: Belleza.—f: Ujier. T.—g: Zolocho.

MAÑANA

SANTORAL

MARTES 2.—Santos Urbano, Proceso, Martiniano, Crescenciano, Vidal, Justo, Felicísimo, Félix, María y Sinforosa y Otón.

Misa de color blanco.

El tiempo que va a hacer

Continúa el mismo régimen de tiempo, aunque por disminución de la inestabilidad las masas de nubes vespertinas no alcancen el desarrollo de estos días. Vientos del Este y marejada en el Estrecho. Mar rizada en el resto del litoral.

LA VIRGEN DEL MILAGRO. — En las Descalzas Reales, donde recibe culto el cuadro de la milagrosa imagen de la Virgen del Milagro, se celebrará en los días 9 al 11 del corriente un solemne triduo en honor de Nuestra Señora.

La calle de PUEBLO

EVOCACION DE "LOS DEL 90"

¡Mil ochocientos noventa!...
Fecha antigua; fecha lacia,
según ahora se comenta;
pero que yo, por mi cuenta,
la llamaré "año de gracia".

De gracia, ingenio y gracejo,
en el que un Madrid muy viejo
y lleno de simpatía,
ni de tedio se moría
ni arrugaba el entrecejo.

Ni el crítico se indignaba
cuando el autor estrenaba
una piececita cómica,
ni el mundo se desgajaba
con ninguna bomba atómica.

Año de gustos cencillos
que en el Prado los chiquillos
correteaban, y la gente
tomaba agua, azucarillos
y un poquito de aguardiente.

Aquel Madrid tan pequeño
visto del de hoy a través,
al que quitaban el sueño
las patillas de Luceño
y la lengua de Granés.

Donde asrastraba el tranvía
una mula trotadora,
y al que el maestro Chueca un día
le regaló una "Gran Vía"
mejor que la que hay ahora.

Aquel Madrid del pan tierno,
de la Susana y la Casta,
del buen humor sempiterno
y del eterno Gobierno
de Cánovas y Sagasta.

Pueblo en el que, sin caudales
no pasaba nadie apuros,
y en que eran dos ideales
el cocido de dos reales
y la alcoba de tres duros.

Pueblo jocundo y sencillo,
que nunca padeció "splin",
y comentaba en corrillo
el humor de "Sobaquillo"
y la prosa de "Clarín".

Gente alegre, gente buena
y acogedora en exceso,
a quien quitaban la pena
Nocedal en el Congreso
y Julio Ruiz en la escena.

... ...
... ...

Hoy Madrid es gran ciudad;
es gran urbe de altos vuelos;
troquel de prosperidad,
con Metro, con rascacielos
y humos de modernidad.

Surca el aire el avión,
y vibra la población
con su propio dinamismo;
¡qué admirable conjunción
de sano madrileñismo
sería aquel corazón
latiendo en este organismo!

MINGO REVULGO

RA
PROG

Radio N

MAÑANA.
9,30: Indice
hablado de
Santoral. Em
tiva. Efeméri
ma musical.
do. Progra
Tercer diario
De 13,00 a
para el hog
tibu de la Mo
musical. Ultim
actualidad. D
de tarde De
"Carrusel",
entretenimien
bremesa. Pro
cal. "Fotogra
cinematográfi
los Fernánde
cital de sol
para todos
22,00: Ho
"Mujer y h
de la Sección
F. E. T. y d
S. Programa
tambor", m
les, por P
Mar. Biograf
cas, por P
Cuyás. Canc
les. Fragmen
De 21,50 a
nes de lengua
sa, árabe, ali
sa, portugue
italiana. De
Resumen cri
tualidad ma
habiado de
critores espa
micrófono: J
mán. De
Concierto po
de Cámara
que dirige A
Discos solic
diario habiad
grama music
chas al rad
Felipe Sasso
4,00: Progra
Música españ
blado de
América.

Radio M

HOY. —
de piano,
Alfredo Cort
derno de
Emisión a g
Música de be
torias de la
que no fueron
ôro Arrese.
mundo de la
Fernando Ga
des. 10,15:
Radio Nacion
11,00: Tauro
ta radiofóni
Curro Meloja
ciones ligeras
za de baile.
de las emisi

Radio E

HOY. —
20,50: "Iva
ción), Suppé.
hora del ra
Panorama d
A. Velas
"La Gran Vi
Chueca. 21,4
tomo o lo
Canciones po
ma. 22,15: C
"Baile egip
"La nave de
transmisión d
ros", Esperó
transmisión d
Bilbao del
canciones reg
nes York".
la emisora.
MAÑANA.
peris y Cloe",
Programa
14,15: Conex
Carnaval de
nedcit. Co
Bolsa. "Alma
nez. "Danzas
dos. 15,30:
nanciero, po
Barceló. 15,
inglesas.

Radio S.

HOY. —
de la emisora
pretaciones d
9,15: Altavoz
tud. 9,45: "
los animales"
10,15: Conex
Nacional de
Emisiones m
"La rosa de
11,30: "La
rrano. 11,45:
sombras", po
Canciones na
"Sendas his
Antonio Bas
scia de band
nica de la s
la. 0,45: B
Cierre de la
MAÑANA.
tura de la
Nuestra vo
Bailables.
gidos al a
del opositor.
brujo", Fall
mentos y
sión de los
albergues
Frente de J
Melodías li
portajes al
reportero
Canciones.
emisión.

Farma
guardi
esta no

Paseo de la
General Cast
ya, 12; Lista
ca, 126; Pra
jadores, 15
Marqués d
Bravo Mur
da de Jos
Veneras, 4;
Fuencarral,
4; García
cha, 25; N
calá, 172;
Isabel, 7; T
leo, 69; I

SGCB2021

El racionamiento de pan, escollo para el laborismo

Londres.—(Crónica especial, transmitida por radio.) El miércoles próximo va a tener lugar en los Comunes un nuevo debate sobre la política de abastos del Gobierno, en virtud de una moción depositada el viernes en la mesa de la Cámara por el jefe de la oposición, Winston Churchill, que intervendrá personalmente en él para criticar la decisión gubernamental de reintroducir, al partir del 21 del actual, el racionamiento del pan, decisión que ha sido tomada tras dilatadas discusiones y después de que no ha sido posible al ministro de la Alimentación recibir seguridades de que Canadá suministrará a este país por un período de años todo el trigo que necesite para el suministro de la población. El racionamiento del pan es quizá, de entre todas las medidas del Gobierno laborista promulgadas d e s d e su constitución, la que mayores repercusiones ha tenido, al menos en apariencia, entre la opinión pública. La formidable reacción en contrario que se ha operado en todos los estratos sociales va a ser aprovechada ahora por los conservadores para colocar en una difícil posición al Gobierno, que todavía no ha decidido si planteará la cuestión de confianza a la Cámara al finalizar el debate. Todo depende—dicen los observadores de Whitehall—de la manera en que se conduzca una parte de la minoría laborista, disconforme también con el racionamiento; pero Mr. Attlee sólo arriesgará la suerte de su Gabinete si vuelve a recoger un voto de censura—que sería el cuarto en poco más de dos meses—en la Cámara baja, tras haberse pronunciado favorablemente la de los pares al discutir la pasada semana la política agraria y económica del Gobierno.

Mr. Churchill, que llevará la voz cantante en este debate y volverá a enfrentarse con el ministro de la Alimentación, Sehachey, se propone poner a votación una moción en la que, según las esferas "tories", tratará de suscitar el voto de confianza; es indudable — se añade en dichos círculos—que la ocasión es de lo más propiciatorio para provocar una crisis en el seno del laborismo, porque muchos de sus afiliados, vista la mala acogida popular que el racionamiento de pan ha tenido,

En una fábrica de pan de Londres se hacen modelos de las nuevas raciones.

dudarán antes de apoyar sin reservas la política gubernamental, traicionando más o menos los sentimientos de sus electores, que podrían tomarse el desquite en las futuras elecciones, en las que, aunque lejanas todavía, no se deja pensar, con un sentido justo de la previsión, para que no se dé por tercera vez el caso de que el Labour Party sucumbe víctima de su propia política, como dos veces anteriores sucumbieron los Gobiernos laboristas que Inglaterra ha tenido antes del actual.

Mr. Churchill va a esgrimir datos estadísticos contra el Gobierno para demostrar que muchos países europeos comen actualmente bastante mejor que I n g l a terra. Según el "Daily Mail", incluso Polonia, con ayuda de la U. R. S. S., no carece de tantas cosas como carece actualmente Gran Bretaña.

No es esta la primera vez que laboristas y conservadores están de acuerdo para reclamar al Gobierno una exposición clara y terminante de su política; unos y otros consideran que deben citarse cifras demostrativas de que el racionamiento del pan es absolutamente indispensable. Pero será difícil que con ellas se llegue a convencer seriamente a la opinión, que no cree que el abastecimiento de Inglaterra sea ahora peor que cuando el bloqueo de los submarinos alemanes hacía punto menos que imposible la llegada de los suministros de ultramar.

DE LOS CAMPOS DE CONCENTRACION AL JUEGO POLITICO

HOY 1

París.—(Crónica especial, transmitida por radio.) El premio Goncourt tenía este año, como lo tuvo el anterior, un pie forzado: el de las cinscunstancias que mandan en literatura, como en poesía. En la primera existe la facultad de evasión por las sendas de lo novelesco y de lo imaginativo; en la segunda se experimenta la dictadura política, que es lo peor que podía ocurrirle y lo que le corta las alas. Los vates oficiales Aragón y Eluard, por ser de la resistencia —literaria se entiende—y por ser comunistas, monopolizan la rima y no se publica ni se declama nada sin su concurso. Vencerá este intento la poesía pura y la del alma, pero por hoy está al servicio de lo menos poético del mundo: el marxismo.

Los Goucourt tendrían que ser por lo menos diez y sólo se reunieron seis. La sin par Colette estaba ausente, prefiriendo su campo a las glorias de circunstancia. El gran cacique de la Academia es Andrés Billy, que toma su revancha de largos años de ostracismo. Se considera todavía indeseables a Sacha Guitry, Renó Benjamín y Juan Ajalbert y, por tanto, no se les invitó. Fué, pues, una ceremonia triste, porque había el pie forzado de conceder el premio a un ex prisionero o deportado. Se lo llevó, con justicia, Francis Ambrierès, por su obra "Las grandes vacaciones". Son las vacaciones del cautiverio en un campo de prisioneros y Ambrieres lo vivió y lo observó como se debe, porque es un erudito en cuestiones de historia y ya se había revelado antes de la guerra por sus excelentes estudios. Es un libro de cuatrocientas páginas y veinte apéndices, por la escrupulosidad del relato, sincero y humano, sin llamaradas de odio.

No puede decirse lo mismo del premio Teofrasto Renandot, que los periodistas inventaron en 1926 para distraer sus ocios el mismo día del premio Goucourt y en espera de su veredicto. Es un premio simbólico, de propaganda, sin ninguna recompensa en metálico. Lo obtuvo uno de los rechazados en la competición con Ambierès, un ex deportado cuyo nombre indica su carácter de apátrida, David Rousset, aunque este apellido no sea seguramente el verdadero. El campo de deportación en la pluma de David no es el mismo que el del Francis Ambierès, son páginas de rencor, de odio inextinguible. Hasta el título repele por su barbarismo: "El Universo concentracionista". Los giros germánicos pululan en la obra y a juzgar por las que anuncia en preparación, David quiere hacer la historia de las represalias alemanas contra el judaísmo. Incluso "L'Humanité" encuentra en este libro un gran desdén por los valores humanos, sin duda porque sólo exalta los raciales y porque David, uno de los fundadores de "La Revus Internationale", es un adepto del trosquismo.

Tanto Ambierès como David cultivan la literatura obligada de hoy, que tendrá por prólogo copioso la edición del proceso de Nuremberg, que aún colea para ocupar a las agencias de Prensa y robar espacio a temas que no son de propaganda ni de desquite. El resultado de la guerra obliga a circunscribirse a los campos de concentración alemanes. Los manuscritos o los cuadernos de apuntes de otros campos seguirán inéditos hasta que cambien las circunstancias. Hay un repuesto enorme de descripción de horrores en perspectiva. La barbarie humana no ha conocido límites en esta guerra y algún día nos contarán la verdadera historia del "maquis" francés, con su lista de torturas, muertes y saqueos, los sufrimientos inimaginables en muchos otros campos de prisioneros, las represiones interiores en cada país, todo lo que oculta la cortina de hierro y lo que pueda pasar detrás de la "cortina de seda", como los rusos llaman a la otra. El "universo concentracionista", no es únicamente, como supone David Rousset, el que ha encerrado su raza. Otros pueblos y otros hombres han sufrido en su carne y en su alma por una guerra monstruosa, que hoy en un relato y mañana en otro dejará una roja estela de odios en el mundo.

* * *

Benito Frachon y Luis Saillant están de regreso de París. León Jouhaux, que volvía con ellos, se ha quedado en Berlín, a fin de percibir más dietas con el pretexto de ocuparse de la unificación de los Sindicatos alemanes, es decir, de la subordinación de todas las zonas al partido comunista. Al llegar al aeródromo del Bourget, el joven Saillant se declaró satisfecho de la unanimidad de los acuerdos tomados en la reunión del Comité Ejecutivo de la Federación Bolchevique Mundial de Sindicatos, especialmente en la campaña de propaganda, acordada en Moscú, contra España. Franchon dijo lo propio. Ambos se guardaron de revelar que tenía otro objeto que ocuparse de España. Se situaron en Moscú para desencadenar la agitación en todos los puertos del mundo, si el día 17 de junio se declaraba en los Estados Unidos la huelga marítima, movilizando a los estibadores en un boicot contra los barcos procedentes de Norteamérica. Pero no hubo huelga y disimularon su contrariedad, ocupándose de España, por ser el tema de moda y el que con mayor comodidad puede encubrir otros designios.

A Frachon se le escapó algo más al bajar del avión: "Hemos anticipado el regreso porque tenemos mucho que hacer en Francia." En efecto, habiendo los comunistas conseguido sus objetivos ministeriales, es necesario q u e la marcha atrás en las reivindicaciones exigidas por la C. G. T. se hagan con prudencia. Para agarrarse a las carteras abandonaron el 20 por 100 de aumento prometido a obreros y empleados y se contentan con el 15, muy limitado, que arrancaron a M. Bidault en un asedio formidable. La C. G. T. no puede decir de la noche a la mañana que desisten de lo que fué objeto de tan violenta campaña. No es que les preocupe el obrero y el funcionario defraudados en sus aspiraciones. Para eso están la Prensa y los discursos, tergiversando las cosas, a fin de que el abandono parezca, al contrario, una victoria. Los lectores de "L'Humanité" son una pobre gente que se deja convencer en seguida.

Lo que preocupa a Benito Frachon es el partido que podrían sacar en la C. G. T., de esta verdadera traición, los que en leguaje sindicalista se llaman los secretarios confederales "minoritarios", esto es, los pocos que no se resignan a que la Central obrera sea un instrumento del partido comunista. Frachon no puede estar en todas partes y delegó en Henri Raynaud para parar el golpe, ya que Henaf estaba desacreditado por su amenaza de la acción directa, que no llegó a aplicar y que tuvo el cinismo de desmentir por orden de Thorez. Raynaud, con habilidad, sostuvo el choque de Capocci, que dijo lo siguiente: "No podemos honradamente cambiar de golpe y decir que renunciamos al 25 por 100, demostrando q u e somos un juguete del partido comunista. Este, en su Consejo Nacional, al principio del Gobierno anterior, se opuso al aumento de los salarios, por considerarlo catastrófico para la economía del país; luego, en la víspera de las elecciones, dice todo lo contrario y se solidariza plenamente "hasta la muerte" con la reivindicación de la C. G. T. que el mismo había promovido bajo mano y acaba al dársele satisfacción por Bidault por aceptar una transacción. Será muy difícil—añadió Capocci — hacer tragar a los obreros, incluso a los comunistas que reflexionan, esta rectificación escandalosa."

Raynaud, preocupado, después de telegrafiar a Moscú, propuso que se mantuviera la reclamación del 25 por 100, pero que se aceptara sin protesta el 15 exigido, porque algo es algo... El cartel de funcionarios públicos lo preside otro minoritario, el socialista Neumeyer, que busca poner en un apuro a los comunistas.

Por eso ha regresado Benito Frachon, a poner las cosas en orden, a que no se repita el caso del personal de las empresas de navegación que estuvo veinticuatrohoras en huelga. Para que no piensen en el aumento de salario prometido lo llevarán en manifestaciones y cortejos por estas calles y en vez del cartel, que durante dos meses ha figurado en todos los actos públicos: "El 25 por 100 o la huelga general", pondrán otros: "Abajo el fascismo, muera España."

Y tan contentos.

Juan Pedro LUNA

Tampoco es grato el perfil de la República a los italianos

Mucha tinta y mucho papel absorberán la desaparecida Monarquía y las relaciones francoitalianas

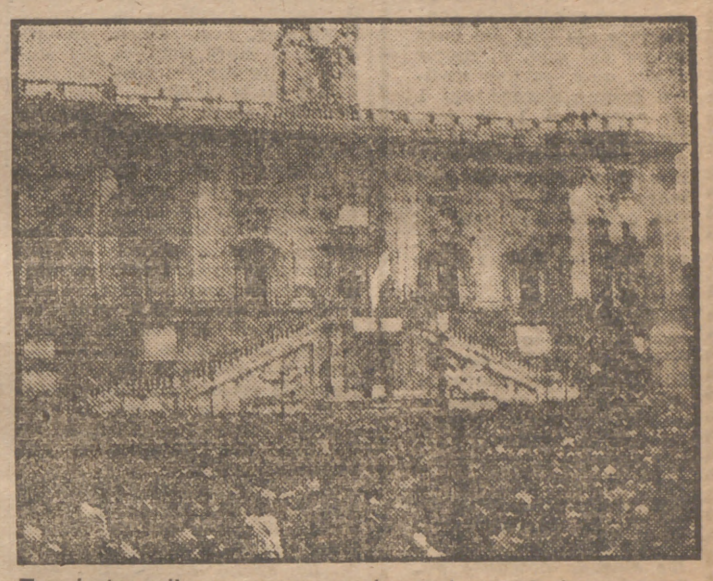

Trescientas mil personas presenciaron el acto de izar por primera vez la bandera republicana en el Capitol de Roma.

Roma.—(Crónica especial, transmitida por radio.)—Desde que el referéndum del 2 de junio decidió desfavorablemente la suerte de la Monarquía italiana, se ha reverdecido aquí la publicación de "Memorias" de gentes más o menos enteradas de la historia de la Casa de Saboya; entre los muchos volúmenes que han adornado en estos días los escaparates de las principales librerías, apenas si se encuentra alguno objetivo o veraz y mucho menos que demuestre documentalmente el grado máximo de responsabilidad del régimen monárquico en Italia por la situación del país y su derrota en la guerra. Casi todos los libros publicados sobre la materia más parecen folletones de propaganda republicana que estudios de los acontecimientos de los años recientes. Por eso, por faltar todavía la verdadera historia de la Casa de Saboya, es por lo que se espera con interés el libro que el ex presidente del Consejo, Francesco Nitti, está preparando; mejor dicho, uno de ellos, pues también ha terminado el guión de otra obra —que puede constituir el mejor éxito de librería del año, según la crítica, dado el estado de las relaciones francoitalianas—en el que el autor se propone recoger las conversaciones que celebró durante su cautiverio en Alemania con León Blum, Paul Reynaud, el general Gamelín y otras relevantes personalidades políticas francesas.

Francesco Nitti es quizá uno de los políticos italianos que con más autoridad puede opinar sobre las relaciones entre la Casa de Saboya y el fascismo. De ahí que su libro, si realmente llega a publicarse, pues algunos de sus amigos lo creen improbable, aunque han anunciado que está trabajando sobre él, pero con la intención de reunir sus recuerdos más que con la de darlos a la publicidad, según ellos, sea esperado con interés y que se le augure de antemano un éxito completo. Otra obra de posible pronta publicación es la de Víctor Manuel Orlando, quien tratará de explicar al lector por qué no ha llegado a ser Presidente de la República italiana. Los liberales italianos están animando a Orlando para que publique cuanto antes sus Memorias, pues en ellas creen que transpirará todo lo ocurrido entre bastidores durante el último año político y cuentan con beneficiarse de las relevaciones que el anciano ex jefe del Gobierno puede hacer, sobre todo las relativas a la mediación que ejerció entre Humberto II y el Gobierno para convencer al primero a fin de que aceptase la fórmula del segundo para el cambio institucional.

Otro libro que se anunciaba como muy interesante y que parece que no verá ya la luz pública, era el que el actual presidente de la Asamblea Constituyente estaba preparando acerca de las relaciones francoitalianas. El ex embajador de Italia en París, uno de los hombres que más han trabajado por la amistad entre los dos países, tenía proyectado publicar su libro tan pronto como Francia aclarase su política con respecto del vecino país; pero Saragat, descorazonado, según se dice, por la política de Bidault, de la que nunca llegó a sospechar, ha desistido de tratar por ahora de este tema, aunque podría hacer interesantes manifestaciones, ya que él está en posesión de importantes secretos diplomáticos y políticos, cuyo conocimiento por la opinión ayudaría a ésta a explicarse la política francesa, que resulta cada vez más incomprensible para el italiano medio.

Tal vez el aluvión de obras nuevas que se anunciaba hace escasamente dos semanas quede convertido en la aparición de media docena escasa de libros de interés, no sólo porque sus autores han desistido de escribirlos opr razones de sus cargos o consideraciones políticas, sino porque se ha comprobado que los libros recientemente puestos a la venta apenas si despiertan el interés preciso para agotar ediciones de tres mil ejemplares. Y es que, como regla general, los italianos m u e stran escaso interés por el pasado y se preocupan esencialmente por el porvenir. Así es corriente oírles criticar a la República, a la que hace sólo una semana se recibía en medio de tremendas algaradas, a la que achacan los mismos defectos de la Monarquía, aumentados, pero no corregidos, por los otros muchos de todo régimen inexperimentado. La masa, sin embargo, es de buen conformar y se consuela pensando que, dentro de lo malo, Italia no es el país que en peor situación se encuentra en materia de orden interno. Y aunque los estómagos no acaban de llenarse ni se llenarán en mucho tiempo, salvo para los privilegiados que tienen múltiples accesos a las especulaciones del mercado negro, la satisfacción es bastante elevada y se confía en un futuro mejor, aunque muchos no esperan conocerlo, porque creen que la organización de la paz a v a n z a b a s tante lentamente para que puedan abrigarse muchas esperanzas.

J. BLANES

POLONIA Y SU REFERENDUM

Un día al mes los estudiantes polacos prestan servicio en la limpieza de escombros de las principales calles y plazas de Varsovia.

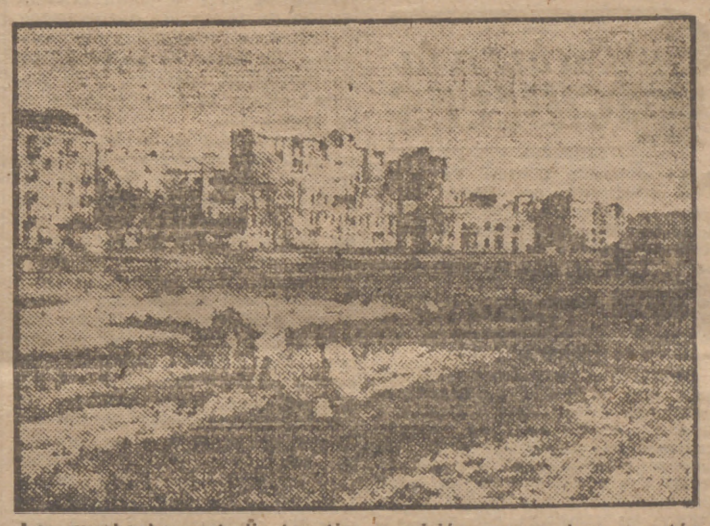

Las muchachas estudiantes tienen misión menos dura y están encargadas del cuidado de los jardines que ellas mismas crearon sobre la tierra calcinada por la guerra. (Fotos A. P.)

Berna.—(Crónica especial, transmitida por radio.)—Las primeras noticias de Varsovia acerca de la celebración del referéndum en el que el país tenía que decidir la suerte del Senado—y con ella probablemente la del Gobierno actual—y pronunciarse sobre la nacionalización de las industrias y la reforma agraria, confirman que la consulta se ha desarrollado en una atmósfera de extraordinaria tensión, aumentada desde mediados de la semana anterior por la nueva ola de detenciones de conocidos elementos del partido campesino, del que puede decirse que se ha visto privado en el momento crucial de la campaña del referéndum de sus más caracterizados dirigentes en los principales distritos polacos. Mikolajczyk ha denunciado virtualmente los resultados del referéndum antes de celebrarse éste en una declaración hecha el sábado—día en el que, por cierto, a causa de la festividad del día, las iglesias polacas estuvieron repletas de fieles, según despachos de la capital—en la que reveló que mil doscientos funcionarios públicos afiliados a su partido y muchos comisarios electorales pertenecientes al mismo han sido encarcelados para privarles del derecho al voto y alejarles de sus puestos de control de los resultados de la consulta nacional.

Hasta mediados de la semana actual no se conocerán probablemente los resultados finales del referéndum, pero de éstos se tendrá a primera hora del martes una indicación. De momento sólo se sabe que los incidentes, si los hubo, no han alcanzado una particular gravedad; quizá ello sea debido a que sólo los partidos gubernamentales—y entre éstos no se incluye al campesino, aunque nominalmente su jefe es a la vez viceprimer ministro — han estado en condiciones de llevar a cabo una campaña electoral libre, con lo que no ha habido lugar a que se enfrenten las dos tendencias. En cuanto a los resultados probables del referéndum, creen los observadores que si éstos no son objeto de algún subterfugio, serán los que se previeron hace tiempo; es decir, que el Gobierno será derrotado en su propuesta para la abolición del Senado y que las tres preguntas restantes sobre la reforma agraria, la nacionalización industrial y las fronteras occidentales de Polonia serán contestadas afirmativamente por la mayoría.

Esta impresión es tanto más sólida cuanto que el anuncio hecho en Londres de que el acuerdo financiero anglopolaco firmado el lunes pasado no será ratificado por parte del Reino Unido a menos que se compruebe la normalidad del referéndum del domingo.

Henri PAULAIN

SGCB2021

Del día

1 de julio

De pronto, nos hemos quedado sin varios amigos y compañeros. No se alarmen ustedes, que no es que hayan muerto ni que nos hayamos enfadado. Nada de eso. Es que hoy, 1 de julio, es la fecha de iniciación de los permisos para descanso y veraneo. Y ha dejado de asistir a sus tareas cotidianas un puñado de personas con las que convivimos día tras día once meses del año, o, mejor dicho, diez, porque nuestro eclipse durará del 1 de agosto al 1 de septiembre Pero hoy, 1 de julio, es un día aciago. Nuestro compañero de mesa se dejó en el cajón, cerrado con llave, el libro que nosotros utilizamos y las tijeras y las plumillas. Además, se le olvidó advertirnos cómo hacía el trabajo que ahora nos toca a nosotros hacer por él. En fin, un lío. Hemos propuesto al jefe que nos permita ir a Vigo, donde veranea nuestro compañero, para que nos dé la llave de su cajón; pero el director no nos ha dejado, porque dice que es un viaje muy incómodo. Menos mal que los días de descanso pasan de prisa y cuando menos lo pensemos ya estará de vuelta. Y qué gusto ser uno el que se va.

Inaugura sus tareas el I Congreso Nacional de la Obra Sindical del Hogar

Asisten arquitectos de toda España para estudiar los problemas de la construcción de viviendas

Esta mañana, en el salón de actos de la Cámara Oficial de Industria, ha tenido lugar la apertura del I Congreso de la Obra Sindical del Hogar y Arquitectura. Presidió el camarada Norte, secretario nacional de Sindicatos, acompañado del jefe de la Obra Sindical del Hogar y director del Instituto Nacional de la Vivienda, camarada Federico Mayo, y del secretario nacional de dicha Obra, camarada Angel Segura.

Asisten a este I Congreso la totalidad de los arquitectos encuadrados en la Obra Sindical del Hogar pertenecientes a las diversas provincias.

Comenzó el acto con un saludo del camarada Mayo, quien manifestó sentía una gran satisfacción al encontrarse reunido con ocasión de este I Congreso Nacional, con los que diariamente prestan su colaboración a la Obra, que ha creado esos fuertes lazos que unen a los hombres que trabajan en una empresa común.

Se refiere a las dificultades que se presentan en la realización de su cometido, dificultades que para salvarlas requiere no sólo entusiasmo, sino también estudio y meditación.

Alude luego a los fines para que se ha convocado el Congreso Nacional y dice que las experiencias recogidas durante varios años de trabajo servirán para solucionar problemas que afectan a la construcción de viviendas, tanto en la ciudad como en el campo, examinándose también los diversos temas que abarcan las 16 ponencias que han de estudiarse y también otros aspectos como la financiación de las viviendas por el concepto de préstamos.

Abierto este I Congreso al anhelo común de contribuir al eficaz desarrollo de la política de la vivienda—dijo el jefe nacional al terminar su discurso—, sólo me resta expresaros con mi más cordial bienvenida la certidumbre de que las peticiones que elevemos al Caudillo en nuestra visita de clausura y adhesión serán objeto de la favorable acogida que merece el entusiasmo y trabajo con que vuestra vocación ha correspondido a la confianza depositada en el Instituto Nacional de la Vivienda y en la Obra del Hogar de la Delegación Nacional de Sindicatos.

A continuación, el secretario nacional del Hogar dió las instrucciones precisas para la reunión y trabajo de las diferentes ponencias.

Por último, el secretario nacional de Sindicatos pronunció unas palabras aludiendo a las diversas fases que presenta este I Congreso Nacional de Arquitectos de la Obra Sindical del Hogar y pide a todos que en sus trabajos procuren dar una visión amplia de lo que es la Obra. Elogia la labor del Jefe Nacional y con sus últimas palabras dirigidas a los arquitectos, de los que espera una fórmula concreta y decisiva para superar lo hecho hasta ahora, a fin de que los mandos de la Organización Sindical estén satisfechos de la labor.

Homenaje al director general de Seguridad

Le fueron entregados un pergamino y un libro que contiene sus discursos

Esta mañana en el salón Canalejas de la Dirección general y con motivo de cumplirse el cuarto aniversario de la toma de posesión de director general de Seguridad don Francisco Rodríguez Martínez, se ha celebrado un sencillo acto de homenaje, que ha consistido en la entrega de un pergamino qne le ofrece el Cuerpo de Policía y Policía Armada y un libro que contiene los discursos pronunciados por el señor Rodríguez Martínez, durante su mando y que le ha sido ofrecido por los Consejos del Montepío y Colegio de Huérfanos.

Comenzó el acto con la lectura de unas cuartillas en las que ofrecía el homenaje el comisario general de Política Social, don Lisardo Alvarez, en nombre del Cuerpo de la Policía Gubernativa.

A continuación el comandante de la Policía Armada y Tráfico, señor Ramos, como vicepresidente del Colegio de Huérfanos, le entregó al director un ejemplar del libro indicado.

Finalmente el director general de Seguridad pronunció un breve pero elocuente discurso en el que dijo que así como otras veces la gentileza y el afecto de la Policía se había reflejado en actos que le hacían experimentar el sonrojo de recibir plácemes, sin ser acreedor, el acto de hoy lo encontraba justo, ya que sus subordinados le felicitaban por haber ostentado durante cuatro años su jefatura y el hecho de haber gozado todo ese tiempo de compañía tan grata, era un don por el que aceptaba el parabien que el mismo le había dirigido. Aludió a la medalla del Mérito Policial que se le había concedido y destacó que en este caso no premiaba mérito individual alguno sino que la había aceptado sólo como depositario de los merecimientos de la colectividad. Recalcó que en los éxitos de la Policía en este período a él no le correspondía otro papel que el bien modesto de ser un testigo presencial y su expectador más próximo, ya que si a él le correspondía por función, el qué, el cómo, era a la pericia de la policía a quien correspondía y en esta manera de hacer radicaban los meritísimos servicios prestados.

Agradeció la entrega del ejemplar del libro en que se han recogido sus discursos y cuya impresión autorizó con la condición de que si algún beneficio económico se obtenía, había de ser exclusivamente para el Montepío y el Colegio de Huérfanos.

Terminó diciendo que al comenzar el quinto año de su mando, reiteraba la promesa que hizo de su toma de posesión de consagrarse por entero al servicio de España y al cumplimiento de las órdenes del Caudillo, y solicitando de Dios su protección, y de los funcionarios su ayuda, pidió que los nombres de España y de Franco resonaran como expresión rotunda del amor de todos, y a continuación lanzó los gritos de Franco, Franco, Franco. ¡Arriba España! y ¡Viva España! que fueron entusiásticamente contestados.

Al acto asistieron el secretario general de la Dirección, López Barrón; el comisario general de Orden Público, señor Arenillas; el de Política Social, don Lisardo Alvarez; el jefe superior de Policía, don Pascual García Santandreu; los comisarios señores Cañete, Poveda, Quintana, Ramírez, Consuegra, Cartier, Plaza, Cortés, representaciones de los Cuerpos de Policía Armada y de Tráfico, alto personal del Cuerpo de Policía y numerosos invitados.

Madrid necesita una playa

Y debiera extenderse desde el Puente de San Fernando hasta el Matadero, según don Mariano García Cortés

Interrogamos al hombre que más sabe de temas municipales: don Mariano García Cortés, cuyos artículos en distintos periódicos madrileños, entre ellos la "Hoja del Lunes", de la que es asiduo colaborador, son leídos con avidez por los encariñados con toda cuestión urbanística.

Abordamos al ex concejal señor García Cortés en el momento en que está escribiendo a máquina uno de sus sabrosos trabajos sobre problemas de Madrid.

—Don Mariano: ¿usted cree que Madrid necesita una playa?

—Mire usted; yo creo que estos temas no se pueden tratar a la ligera. Leo muchas veces comentarios sobre cuestiones municipales carentes en absoluto de razón y fundamento.

—Yo me limito, don Mariano, a preguntarle, convencido de su autoridad en estos problemas, si es posible que Madrid tenga una playa.

—Mi modesta opinión es que la playa de Madrid debiera extenderse desde el puente de San Fernando hasta casi el Matadero, es decir, que toda la ribera del Manzanares debiera convertirse en playa. No me parece bien el hacer una playita en recinto acotado, sino lo que le digo, a todo lo largo del río, para el embellecimiento de la capital y para solaz del pueblo. Así como la Casa de Campo debiera ser el Parque urbano exterior más grande y más bello de toda Europa. Más claro: soy contrario de parcelas acotadas y ridículas. ¿Se quiere una playa? Pues venga una hermosa playa en toda la zona del Manzanares, incluso que se aborde el célebre proyecto de unir a Madrid con el mar. Hay mucha literatura sobre todo esto, amigo; pero para escribir hay que documentarse. Sepa que en tiempos de Felipe II ya se hizo una demostración fluvial entre Lisboa y Madrid. Y esto no lo veremos ni usted ni yo, pero llegará.

—¿Y cree usted que veremos tan sólo la playa que Madrid necesita?

Don Mariano contesta galantemente que él no.

Andar para ver

De los lugares en donde están los niños y de sitios adonde deberían estar

FIESTA de boxeo. Apretujones. Protestas. Turpilaquios. Gritos. Chillidos femeninos e infantiles. Olvidamos las dificultades de entrada para fijarnos en unos chiquillos—tres—que el mayor tendrá doce o trece años. Yo no he venido a la fiesta, sino a otro menester. Para mí no es una fiesta, no puede serlo. Ver a dos hombres machacarse de la manera más técnica posible. Ahora bien: ¿es lícito que los deberían estar durmiendo desde el anochecer hagan vigilia hasta las tres de la mañana para presenciar esta clase de espectáculos? La educación es fundamentalmente ejemplo. ¿Qué autoridad puede tener este padre que trae sus niños al boxeo para decirles mañana a cualquiera de ellos: ¿No pegues a tu hermano, no pegues a tu amigo?...

Paseo de Rosales. Dos de la madrugada. Una señora que es un elogio vivo del suministro—pesará 110 kilogramos—tiene en brazos a un niño que berrea. El angelito tiene una constancia para el llanto que si cuando sea hombre la tiene para el trabajo se hará de oro. No hay manera de hacerle callar. La madre dice: "He probado emplear todos los procedimientos imaginables para hacerle callar sin conseguirlo...". "Yo le daría a usted uno infalible—le indico—. "Dígamelo". "Siéntese usted encima del chico". "Usted es un criminal"—brama furiosa—. "No, señora—le aclaro—; yo soy un hombre razonable que cree que los niños de noche a las dos de la mañana deben estar en la cama y no en un paseo público..

Coche del Metro. Público municipal y espeso. En una estación entra una muchacha con un niño en brazos. Un señor se levanta y le deja el asiento. Indico al humanitario galante: "No ha hecho usted bien con dejarle el asiento a esa chica". El hombre me mira estupefacto: "¿Por qué?" Porque los niños pequeños no deben viajar en el Metro. El Metro es un lugar bacílico —cosa inevitable—y la tuberculosis se adquiere normalmente con gran posibilidad desde el momento del nacimiento hasta los tres años. Se debería prohibir la entrada de los niños en el Metro, en el Metro y en muchos sitios más...

DON FULANO DE TAL

Cartas a la CIBELES

Mi estimable Cibeles: Ya habrá usted visto que Madrid va a tener su Exposición Universal. Para antes de 1954 gozaremos de la mejor feria que pueda concebirse para España. Y no le digo a usted cómo va a mejorar la Villa, cuál va a ser su progreso urbanístico y la manera de aumentar su población; para entonces Madrid va a superar los dos millones de habitantes...

Convienen estas grandes iniciativas para que la capital de España se transforme definitivamente. Gracias a la magia de ese magnífico certamen podemos los madrileños abrigar las mejores esperanzas de que los defectos que apreciamos en los servicios urbanísticos serán rectificados. Porque las relaciones que abre una Exposición Universal requiere, como es lógico, que toda nuestra casa esté limpia y apta para recibir a los huéspedes que nos llegarán de todas las latitudes. Los problemas que ahora nos embargan estarán para 1954 totalmente solucionados... ¡Y hasta las censuras que tenemos con los tranvías se volverán elogios! En nuestras cartas podrá usted leer cosas como éstas: "Los coches de los bulevares son muy simpáticos." "Da gusto ir bajo trole a los Ministerios." "¡El 61 es un sol!"

Y usted también prepárese, doña Cibeles; tiene usted que presentarse al público con su divina belleza. Si es necesario que le pongamos un instituto y que le facilitemos cremas, barras de carmín y laca para las uñas, todo se lo daremos... Incluso, para que usted esté limpia de palomitas, ¡le proporcionaremos una escopeta!...

Le saluda atentamente,

Pablo FERNANDEZ CIFUENTES

La magnífica labor de la Obra Sindical del Hogar

Se están construyendo viviendas para albergar a más de ciento setenta mil personas

La Obra Sindical del Hogar recoge la preocupación social de la Delegación Nacional de Sindicatos en orden al problema de la vivienda. Su misión es constituirse en entidad colaboradora fundamental del Intituto Nacional de la Vivienda en la gran política que a éste dirige y preside. De un lado, este último organismo se halla facultado por el nuevo Estado para la concesión de ventajosísimos beneficios a lac onstrucción de casas de renta reducida. Por otro, un número extraordinario de españoles precisan en forma urgente e inaplazable de dichas ventajas y ayudas. La Obra Sindical del Hogar, valiéndose y aprovehando la amplia red sindical lleva a los españoles el goce de los beneficios otorgados por el Estado, y como organismo joven y vigoroso desea poder multiplicar y potenciar su labor, y para ello recaba la más decidida colaboración de todas las autoridades, organismos, particulares y entidades. Se trata de un problema de magnitud nacional y la nación entera está interesada en su resolución.

El problema de la habitación persiste con caracteres alarmantes, y millares de familias españolas aun sienten muy dentro de sí esa dolorosa opresión que ha dado en llamarse "hambre de viviendas." Consciente de la gravedad del problema, la Obra Sindical del Hogar ha contribuido a aliviarle con todas sus fuerzas. Buena prueba de ello son las 16.284 viviendas en construcción o entregadas a sus beneficiarios, que suponen un presupuesto de más de 560 millones de pesetas y un proyecto redactado para construir otras 18.620, cuya ejecución sobrepasará los 600 millones de pesetas, pudiendo calcularse que con las viviendas que tramita y construye en la actualidad la Obra Sindical del Hogar podrá proporcionarse albergue sano y confortable a más de 170.000 personas. ... ...

Hoy quedará abierta al público la Casa de Campo

La entrada será gratuita los domingos, jueves y días festivos

El alcalde de Madrid ha publicado un bando en el que se anuncia la apertura, a partir de hoy, de una amplia zona en la parte más cubierta de vegetación de la Casa de Campo. Los domingos, jueves y días festivos la entrada será libre en el citado espacio acotado desde las nueve de la mañana hasta la puesta del sol. En los restantes días se permitirá la entrada a los que vayan provistos de tarjeta o billete, mediante el pago de las siguientes tarifas: a caballo, en bicicleta o a pie: tarjeta trimestral, pesetas 50; permiso diario, dos pesetas. Coches: tarjeta trimestral, 250 pesetas; permiso diario, 10 pesetas. Se prohibe la entrada de motocicletas.

La Alcaldía espera que el vecindario sabrá conducirse con la corrección que es característica y que no habrá de faltarle su ayuda para que el disfrute de este hermoso parque madrileño se realice dentro de las normas que son habituales en estos sitios destinados al recreo público.

NOTAS LOCALES

BODA.—En la iglesia del Salvador y San Nicolás han contraído nupucias la señorita Amelia Serrano Saceda y don Joaquín Rodríguez Dorado.

Apadrinaron a los contrayentes don Fernando Bruxel Eellas y su esposa, doña Carmen Rodríguez de Bruxell, hermana del novio.

Como testigos firmaron el acta matrimonial don Carlos Rodríguez Dorado, hermano del novio; don Alfredo Rivera-Aguilar, tío de la novia; don Joaquín Plaza, don Isidro Peinado, don Francisco García de la Peña y don Fernando plaza.

ALISTAMIENTO DE LOS MOZOS DEL REEMPLAZO DE 1947

Distrito de Buenavista

Todos los mozos nacidos en el año 1926 en este distrito o que, siendo de fuera de Madrid, residan en él ellos o sus padres, se presentarán en la Tenencia de Alcaldía sita en Velázquez, 52, durante los días y por el orden de apellidos que a continuación se expresan:

Día 1 de julio, letra A y B; 2, C; 3, Ch y D; 4, E y F; 5, G; 6, H, I, J y K; 8, L y Ll; 9, M; 10, N y O; 11, P y Q; 12, R; 13, S, T y U; 15, V, W, X, Y y Z. Días 16 y 17, incidencias.

El doctor Garzón ha sido trasladado al Sanatorio de Guadalupe, de Madrid

Su hijo ha fallecido esta tarde

A las dos menos cuarto de esta tarde han sido trasladados al sanatorio de Guadalupe, de Madrid, el doctor don Segismundo Garzón y el hijo del señor Dobarro en una ambulancia de la Cruz Roja. En la misma ambulancia vino también a Madrid el hijo del doctor Garzón, pero fué llevado al domicilio particular de éste. En el traslado de los heridos fueron adoptadas todas las precauciones necesarias para que su estado no se agravase. Cerca de las cuatro ingresaban en el sanatorio los heridos en el grave accidente automovilístico ocurrido el sábado. A la hora de cerrar esta edición nos comunican del sanatorio que el doctor Garzón y el hijo del señor Dobarro continúan en el mismo estado de gravedad, y del domicilio particular del eminente ginecólogo nos dicen que su hijo ha fallecido a las cinco menos cuarto de la tarde.

Exposición de marinas

Hoy, a las 7,30, se inaugura, en el Museo Naval, la Exposición de marinas del pintor canario don Manuel López Ruiz. La Exposición permanecerá abierta hasta el día 12 de los corrientes.

Esta vida es un LIO

Juanito y la florista

LO llaman sus amigos Juanito, pero no es, gracias a Dios y afortunadamente para él aquel niño "percebe" que veía al ebrio y aborrecía al vicio, odiaba al malvado jorobeta y era premiado con su padre, cuando era bueno, concediéndole autorización para explicar la máquina neumática. Le estaba bien empleado. Por ser bueno... Nuestro héroe de hoy se llama Juan: Juan Fernández Lausín. Pero sus amigos le llaman Juanito. Juanito ha sido protagonista de una aventurilla que pudo costarle un disgusto, aunque sólo ha quedado en un susto.

El hecho tuvo lugar hace ahora aproximadamente un año. Cuando estaba ya muy cerca la verbena del Carmen. Era un típico día canicular madrileño. En que humeaba la tierra y había calor en todas partes. Juanito llegó a su casa y el calor le arrojó fuera de ella. Decidió cenar al aire libre. Salió a la calle y se tomó antes unos cuantos "copazos". Le dieron un poco más de calor y un mucho más de optimismo. Con esto ya se permitió el lujo de creer que había un poco de brisa... Paseando, le abordó, en la puerta de un "bar" elegante, una florista. Era menudita, no muy guapa, pero sí joven. Tenía la belleza incuestionable de los diecisiete años. Le puso una flor. Juanito...estaba eufórico...le regaló cinco pesetas. Ella sonrió. Y él se metió en harina. Chiste va y piropo viene, un poco por cuestión de admiración de juventud y otro poco por el rezume sentimental de las inyecciones alcohólicas, Juanito la invitó a cenar. A la tercera vez que repitió nuestro héroe la invitación, ella aceptó. No era cosa de desperdiciar la ocasión ni de darle tiempo a que él se arrepintiese...

Fueron hasta un restaurante cercano. En el brazo de él, iba ella. En el brazo de ella, la cesta de las flores. Al pasar ambos, la gente se reía. Pero Juanito no se fijaba en nada de esto. Estaba en un momento de euforia. Todo era júbilo, la imperial Toledo... Llegaron al restaurante, se sentaron en una mesa discreta y confeccionaron el menú. El de ella era sencillo, pero sólido: tortilla de jamón y bisté con patatas. Un momento en que Juanito se levantó, unas amigas que allí cenaban le dijeron con sorna:

—Buenas conquistas haces, Juan. No sabíamos que te dedicabas tú también a la venta de tabaco y flores.

Juan se avergonzó un poco. Y contestó, disimulando:

—Una pobre chica. Por no cenar solo...

Terminaron de cenar. Ella se guardó el pan que sobraba en la cesta de las flores El la propuso ir a la verbena. Ella, en la felicidad de una buena digestión asintió...

—Mira, voy a dejar las flores a una amiga mía. Y luego me esperas en la esquina de la calle del Clavel...

Allí se juntaron poco después. La florista se cogió del brazo de Juanito. Iban a ir a la verbena. A divertirse mucho, tirando al blanco, jugando en las tómbolas y bebiéndose horchata sin chufas, pero con polvo y moscas... Pero el hombre propone... Derepente, Juanito creyó que se había reproducido el terremoto de la Martinica. Un brazo tiró de la florista:

—¿Dónde vas, desgraciada? Anda para casa, que te voy a zumbar.

Ella musitó:

—Es mi hermano.

—Pues mándalo a la porra.

—¿Pasa algo? A ver si le voy a tener que partir la boquita a alguien

El remano—o lo que fuese—hablaba en "flamenco". Juanito se atufó. Abrió el abanico y le atizó un par de bofetadas al Don Quijote verbenero... Surgió el lío. Y la detención. Ahora, Juanito, ha sido juzgado—y, por fortuna, absuelto—, en juicio celebrado por escándalo público. Al cabo del año, Juanito sólo piensa una cosa:

—¿Sería de verdad "hermano"?

Y es que a Juanito lo que más le molesta es ser "primo"...

VIGIL-ESCALERA

ALEGRE

Compro alhajas, objetos de oro y plata. ESPOZ Y MINA, 3, entlo. Teif. 24559

SGCB2021

Bodas de oro de la IV promoción de la Academia General Militar

PRESIDIO LOS ACTOS EN TOLEDO EL TENIENTE GENERAL MOSCARDO

TOLEDO, 1 (1,30 t.). — Un centenar de supervivientes de la cuarta promoción de las distintas Armas y Cuerpos del Ejército han celebrado esta mañana las bodas de oro de su ingreso en la Academia General Militar. Presidió los actos el teniente general Moscardó. Integraban esta promoción en 1896 700 oficiales, de los que perecieron en acción de guerra más de la mitad. Sus miembros intervinieron en las campañas de Filipinas, Marruecos y la Cruzada nacional. Pertenecen a esta promoción los tenientes generales Moscardó, Solchaga, Vigón y Soláns y los generales Reus, Arroyo, Cremades y Rivera. Varias laureadas y medallas militares fueron concedidas a miembros de esta promoción. La primera laureada fué concedida en Filipinas al teniente Gómez Zamalloa. Entre los caídos en campaña o asesinados por los rojos figuran los generales de división Zubillaga, Fanjul, Goded, Fernández Burriel y Fernández Quintana.

También asistieron a los actos algunos profesores de la promoción, ya octogenarios, entre ellos los señores Inglada y García Coronado. En la cripta de los Caídos del Alcázar oyeron una misa rezada, a la que asistieron también el gobernador civil, el presidente de la Diputación, el coronel jefe de la Guardia Civil y el alcalde de la ciudad. Después de la misa fué rezado un responso por los caídos, y luego los generales y jefes recorrieron las dependencias del Alcázar.

El teniente general Moscardó ofrendó un ramo de flores a los caídos durante el asedio del Alcázar, en nombre de la promoción, y seguidamente pronunció estas palabras: "Sobre estos restos gloriosos del inolvidable Alcázar toledano nos reunimos hoy también los restos de la cuarta promoción de las distintas Armas y Cuerpos del Ejército, que hace esactamente medio siglo ingresamos en sus filas. En nombre de todos y antes que nada, vaya por delante un beso amoroso a la madre Patria y un saludo militar rígido, pero lleno también de amor, afecto y lealtad para nuestro Caudillo. En vuestras manos tenéis una relación de los compañeros caídos por Dios y por España. Desde el teniente Gómez Zamalloa, muerto heróicamente en Filipinas, hasta los generales Fanjul, Zubillaga y Goded, con muchos más, dicen bien claramente de qué manera nuestro Ejército, del que en definitiva no hemos sido más que una mínima parte, sabe siempre cumplir sus juramentos y sus promesas de honor, pues que no en balde somos hijos de esta España inmortal, madre de naciones, cuna de hidalgos, creadora del Derecho y mantenedora de la Fe. Sus ejemplos son escuela viviente, perdurable de cumplimiento del deber, hasta dentro de una raza en cuyos pechos, como acabo de indicar, hay siempre latente una onda expansiva de heroísmo a falta sólo de que llegue el cebo de la ocasión. Compañeros a quienes la muerte separó ya de nuestro lado: Vuestra ausencia empañaría con un velo de tristeza esta nuestra fraternal reunión si no consideráramos que Dios os habrá acogido en su seno. Nosotros os consideramos como presentes y os dedicamos una oración en un minuto de silencio. Pasado este momento emocionante en que a través del tiempo y del espacio se ponen en comunicación las almas por medio de las plegarias, únicamente nos resta hacer nuestra profesión de fe, pues aunque sexagenarios todos, sentimos con la mayor indignación los ultrajes que ha diario se infieren a nuestra Patria, y recordando el vigor juvenil con que juramos defender su integridad y soberanía, ofrecemos de la manera más rotunda y solemne la adhesión y fidelidad inquebrantables a nuestro glorioso Caudillo, y nos ofrecemos incondicionalmente a su gobierno para cuanto se digne confiarnos en defensa de la unidad, la grandeza y la libertad de España. ¡Viva España! ¡Viva Franco!" Los vítores fueron contestados entusiásticamente. El profesor señor Inglada recitó a continuación un soneto de contenido patriótico. Los miembros de la cuarta promoción se reunieron después de una fraternal comida en la Escuela de Educación Física. Por la tarde visitarán las obras de la nueva Academia. (Cifra.)

DE LA ESTANCIA DEL MINISTRO DE EDUCACION NACIONAL EN BARCELONA

El señor Ibáñez Martín, acompañado de otras personalidades, durante su visita al Museo de Arte Moderno. (Foto Cifra.)

EN EL CASTILLO DE BELMONTE (CUENCA)

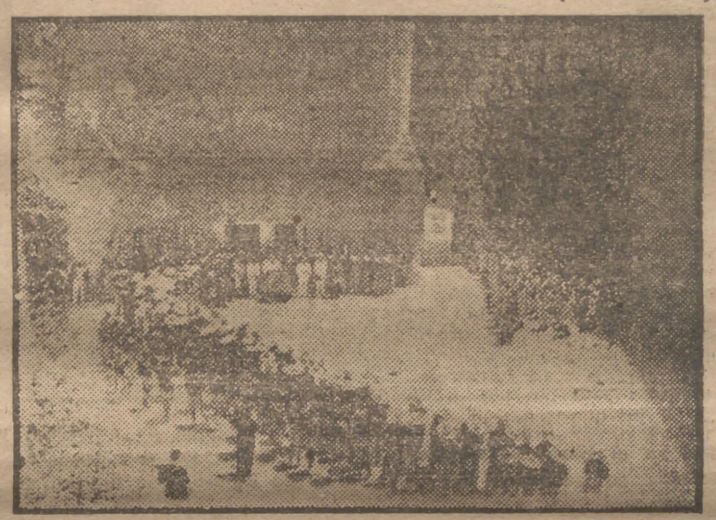

El ministro de Agricultura, pronunciando su discurso en el acto inaugural de la Escuela Nacional de Mandos del Frente de Juventudes Onésimo Redondo, instalado en el Castillo de Belmonte, con asistencia del vicesecretario de Secciones, el delegado nacional del Frente de Juventudes, el obispo de Cuenca, los gobernadores civil y militar y otras jerarquías. (F. Rico.)

Seis mil niños recibirán asistencia en las dieciocho estaciones Preventoriales del Frente de Juventudes

Han terminado los cursillos para los médicos que han de dirigirlas

Una de las instituciones más importante y fundamental del Frente de Juventudes es el campamento. Pero el campamento no sería algo completo sin las Estaciones Preventoriales. Porque no todos los muchachos están en condiciones físicas de asistir a los campamentos. Y por eso han surgido un día en las tareas del Frente de Juventudes las Estaciones Preventoriales, que un día concibió Fernández Cabezas, antiguo asesor nacional de Sanidad del Frente de Juventudes y catedrático de Patología en la Universidad de Valladolid. En 1939 las colonias escolares pasaron por decreto a depender del Frente de Juventudes. Y éstas iniciaron las Estaciones Preventoriales, que tienen una diferencia fundamental de las antiguas colonias escolares. En éstas sólo se pensaba en la función pedagógica y todo dependía del maestro. Ahora todo depende del médico. Se cuida al niño y se mejora su organismo, sin descuidar al propio tiempo su formación cultural y espiritual.

Las Estaciones Preventoriales que actualmente existen en España son dieciocho. He aquí su lista: Arenys de Mar (Barcelona), Son Serra (Palma de Mallorca), Benimarfull (Alicante), Almuñécar (Granada), La Laguna (Santa Cruz de Tenerife), Francisco García de Paredes (Vivero, Lugo), Monte de San Isidro (León), Nuestra Señora de Bótoa (Badajoz), Zafra (Badajoz), Medinaceli (Soria), Valdeavellano de Tera (Soria), Santuario de la Misericordia (Zaragoza), Arañones (Huesca), Candelario (Salamanca), San Martín de Castañeda (Zamora), Jabugo (Sevilla), Casa de Campo (Madrid) y Francisco Franco (Valencia). En estas estaciones, que comenzarán a funcionar el día 1 de julio, salvo la de Arenys de Mar, ya en funcionamiento, se celebrarán cuatro turnos de treinta días. En Arenys de Mar serán de sesenta días y se aspira a tener esa Estación Preventorial abierta todo el año.

En Madrid, en el Parador Ruiz de Alda, acaban de cerrarse unos cursillos, a los que acudieron los dieciocho médicos que han de dirigir durante este verano cada una de las dieciocho Estaciones Preventoriales. Más de 6.000 niños acudirán a fortalecerse a estas magníficas Estaciones Preventoriales, que, maravillosamente instaladas y perfectamente organizadas, son uno de los mayores aciertos en la gigante tarea del Frente de Juventudes, que afirma continuamente la formación física y espiritual de estos muchachos, que son esperanza y futuro de la Patria...—U.

Ha muerto el tenor de ópera Manuel Utor

Alcanzó gran celebridad en "Marina"

BARCELONA, 1 (2,30 t.).—A los ochenta años de edad ha fallecido el que fué famoso tenor de ópera Manuel Utor, popularmente conocido por el Musielaire. Era natural de Barcelona y alcanzó gran celebridad interpretando el papel de Jorge en la ópera "Marina". A primeros de siglo actuó con gran éxito en el teatro Coliseo de esta ciudad y en otros nacionales y del Extranjero. Fué durante toda su vida un bohemio y desde la cumbre de la celebridad cayó en la miseria. En 1940 solicitó albergue en la Casa Provincial de Caridad, donde ha fallecido a consecuencia de una hemorragia cerebral. Ultimamente se dedicaba a recorrer los pueblos en fiestas y ferias, interpretando trozos de "Marina". Disfrutaba de una pensión de la Mutualidad Benéfica de Artistas Españoles Ancianos. (Cifra.)

LOS PUERTOS

Las Palmas

Ha salido con destino a Liverpool el vapor "Alca". Procedente de Sierra Leona ha llegado el vapor inglés "Di-

La Línea de la Concepción

En el puerto de Gibraltar ha entrado el vapor británico "Ascanda", conduciendo a bordo 175 gibraltareños que retornan a sus hogares. (Cifra.)

LOS BOLETINES

EL DEL ESTADO

Presidencia del Gobierno.—Orden por la que se autoriza a la Dirección General del Instituto Geográfico y Catastral para convocar un concurso oposición para proveer plazas de portamiras.

Gobernación. — Orden por la que se dispone la convocatoria para proveer por oposición libre plazas de médicos tocólogos vacantes en Municipios de 12.000 o más habitantes.

Justicia. — Ordenes por las que se nombran inspectores provinciales de la Justicia Municipal: de Alava a don Antonio Gómez Reino; de Vizcaya a don Fermín Javier Carbaya Rueda.

Hacienda.—Orden por la que se señala el recargo que debe cobrarse por las Aduanas en las liquidaciones de los derechos de arancel durante el mes de julio, en 257,70 por 100.

Las 49 PROVINCIAS

Los congresistas de Pax Romana en El Escorial

Hoy dió una conferencia don Angel Herrera

SAN LORENZO DEL ESCORIAL, 1 (3,50 t.).—Ocupando la presidencia el arzobispo de Cardiff; el de Valencia, doctor Hervás; el fundador de Pax Romana, señor Martín Sánchez, y el organizador del Congreso, señor Ruiz Jiménez, a las once de la mañana de hoy se reunió el Pleno para continuar sus trabajos.

Don Angel Herrera desarrolló una magnífica conferencia acerca de "El universitario católico ante los problemas sociales", asunto del que trata la tercera ponencia. Estudió minuciosamente la cuestión social y felicitó a la Comisión que ha redactado la ponencia por el punto de vista que señala sobre la participación del obrero en los beneficios y gestiones. Continúa diciendo que si no se facilita al obrero el acceso a la propiedad nunca se podrá hablar de una verdadera redención. No podremos decir que hemos cumplido la "Rerum novarum". Por lo tanto, deben existir, además del salario, un supersalario que reúna el obrero y que le permita con el tiempo el acceso a la propiedad.

Continuó su brillante disertación desarrollando estos aspectos y al terminar fué calurosamente aplaudido y felicitado.

Seguidamente comenzó a discutirse la segunda ponencia, que trata del "Problema del universitario sobre la cristiandad", y sin terminar de tratarse el tema se levantó la sesión, para continuarla por la tarde. (Mencheta.)

FINANCIERAS

TABACALERA, S. A.

PAGO DE DIVIDENDO

El "Boletín Oficial del Estado" correspondiente al día 29 del corriente inserta el anuncio relativo al pago de un dividendo complementario de 9,21 pesetas líquidas por acción de la serie A, por el ejercicio económico correspondiente a los nueve últimos meses del año 1945.

El pago se verificará, a partir del día 15 de julio próximo, en los Bancos de España, Español de Crédito, Hispano Americano, Urquijo, Central y de Aragón, así como en las oficinas de la Dirección de la Compañía para las personas que hubiesen verificado en éstas la inscripción de sus acciones. Madrid, 30 de junio de 1946.—El secretario general, Javier M.-Avial.

ALTAVOZ DE CASTILLA

YA ONDEA LA "MARISECA" EN FUENTESAUCO

A las doce en punto del día de San Juan, como si obedeciera a un rito cuyas raíces hay que buscarlas en viejas tradiciones salmantinas, queda colocada todos los años, en el balcón principal del Ayuntamiento de Fuentesaúco, la típica "Mariseca".

El vecindario, congregado en la amplia plaza, contempla, emocionado, la popular ceremonia, y una vez que el simbólico anuncio se halla colocado se desborda el regocijo, en medio de un alborozado voltéo de campanas, disparo de cohetes y alegres piezas musicales.

La "Mariseca", aquí como en Salamanca, es el anuncio oficial de las fiestas y, de modo especial, de los toros.

El origen de esta forma de publicar los festejos tiene una raíz muy remota. El culto escritor saucano don Leoncio Toledano Antona, investigador consecuente, que ha escrito la historia de la villa en amenas "estampas", cree, apoyándose en una referencia del señor Cividanes, que data de los tiempos caballerescos. "Entonces—afirma el historiador—era costumbre arrojarse entre los contendientes, durante los torneos, todas las tablas de un castillete, menos una, en la que estaban escritas las fechas en que las fiestas se celebraban."

En un programa, impreso en tejido de seda, se anuncian ahora en Fuentesaúco las renombradas fiestas de Visitación.

Si gozan de mucha fama en toda esta comarca sus grandes corridas de toros, son también muy renombrados, por la característica especial que les distingue, sus típicos encierros. Tienen efecto éstos, generalmente durante la mañana, los días 2 y 3 de julio, y por su aparato, costumbres e intervención del pueblo no difieren mucho de los de Pamplona.

Al ancho y mullido "prado" van a buscar a los toros expertos caballistas, provistos de robustas garrochas, que compiten en valor y arrestos con los grupos de a pie, conduciendo hábilmente al ganado por la calle de Toro hasta la Plaza, donde tiene efecto, antes de comer, la corrida de "prueba".

Por la tarde, ambos días, la Plaza de Toros ofrece la vistosa perspectiva de una vieja estampa castellana.

Las mujeres, desde "las talanqueras" y tendidos, estimulan, con gritos y canciones, a los lidiadores. Son canciones típicas, que se han transmitido de una en otra generación:

Madre, si me mata un toro,
que me entierren en el prado,
para que pueda ver siempre
aquel torito tan bravo...

O aquella otra, coreada siempre con entusiastas gritos, que dice:

Ya está el torito en la Plaza,
y el torero en la barrera,
y la niña en el balcón,
diciéndole: muera, muera...

y otras muchas, que por su ingenioso colorido local, su sano humorismo o satírica intención de un pueblo a otro brindamos a la investigación de don José María de Cossío para que pueda incorporarlas en una nueva edición de su interesantísima recopilación "La poesía en los toros".

En la festividad de San Juan, a las doce, según es costumbre tradicional, sólo interrumpida algunos años y por causas de grave importancia, ha quedado colocada la "Mariseca" en el Ayuntamiento de Fuentesaúco.

Las fiestas de Visitación están oficialmente anunciadas.

SANCHEZ MANHER

REQUISITORIA

Mario Cola Alberich, caballero mutilado de guerra por la Patria, de veintún años de edad, natural de Beniparrell (Valencia), hijo de Julio y de Josefa, perteneciente al reemplazo de 1945, Servicios Auxiliares, alistado por el cupo del distrito del Congreso de esta capital, cuyo último domicilio fué Francisco Lastras, 30 (colonia Iturbe), y cuyas señas personales son pelo castaño, cejas al pelo, nariz regular, barba partida, boca regular, color sano, frente ancha y particulares una de sus dos piernas más corta a consecuencia de intervenciones quirúrgicas por heridas de guerra, comparecerá en el plazo de 15 días, contados a partir de la publicación de la presente en este periódico, ante el capitán juez instructor del Centro de Transmisiones del Ejército, Amaniel, 40, para responder a los cargos que le resulten en expediente número 134.223, que por falta de incorporación a filas se instruyo, quedando advertido que en caso de no comparecer será declarado en rebeldía.

La Escuadra española ha zarpado para Marín

ASISTIRA A LA CONMEMORACION DE LA VIRGEN DEL CARMEN

EL FERROL DEL CAUDILLO, 1 (2,30 t.).—A las nueve de la mañana zarparon de este puerto con rumbo a Marín los buques de la Escuadra. La división va integrada por los destructores "Sánchez Barcaiztegui", "Jorge Juan", "Ciscar", "Almirante Antequera", "José Luis Díez" y "Almirante Valdés" y los cruceros "Almirante Cervera" y "Canarias". En este último arbola su insignia el almirante jefe de la Flota, señor González Aller. Los barcos van a Marín, donde permanecerán varios días, para asistir a la conmemoración de la Virgen del Carmen, Patrona de la Marina, que este año se celebrará en Marín. También irá a la citada base naval el crucero "Galicia", donde viaja la Misión especial que, presidida por el almirante Moreno, ha asistido en la Argentina a las ceremonias de la toma de posesión del nuevo Presidente, general Perón. (Cifra.)

LA GRAN CRUZ DEL MERITO AGRICOLA A DON MARIANO RODRIGUEZ DE TORRES

El director general de Ganadería, señor Carboneros, en representación del ministro de Agricultura, hace entrega en Jaén a don Mariano Rodríguez de Torres de la Gran Cruz del Mérito Agrícola, otorgada por el Caudillo y que ha sido costeada entre los veterinarios españoles, Cámaras Agrícolas, Sindicatos de Ganadería y Juntas de Fomento Pecuario. (Foto Ortega.)

SGCB2021

Ayer DOMINGO

EN LA CIUDAD

Se reunieron Los del 90 para expresar su simpatía al fundador y presidente de la Agrupación, don Manuel Jiménez Moya. Al homenaje al veterano periodista unieron muchos escritores.

Bajo la presidencia del señor Sanz de la Mata, director de la Federación de Aparejadores de obras, se constituyó la Federación integrada por 25 Colegios. Se acordó convocar el segundo Congreso Nacional.

EN LAS PROVINCIAS

Continuaron los actos organizados por Pax Romana, en San Lorenzo del Escorial. (Cifra.)

Los ministros de Industria y Comercio y Obras Públicas visitaron San Esteban de Pravia. Fueron después al muelle de Avilés y continuaron sus viaje a Gijón, donde llegaron a las seis de la tarde e inspeccionaron las instalaciones portuarias. (Cifra.)

El ministro de Asuntos Exteriores asistió en Pamplona a la consagración del obispo titular de Segro y vicario apostólico de Usabamba (Perú). Actuó de consagrante el nuncio de Su Santidad, monseñor Cicognani. (Cifra.)

En Soria se celebró la tradicional fiesta denominada "Las Calderas", en la que se distribuye entre los vecinos que contribuyen a los gastos que originan las fiestas en honor de la Madre de Dios al clásico plato compuesto de toro guisado, huevos, chorizo, pan y vino. (Cifra.)

Se celebró en Segovia el XVII "Día de Segovia", con asistencia de más de mil expedicionarios madrileños, entre ellos el director general de Bellas Artes, marqués de Lozoya. (Cifra.)

Comunican de Córdoba que se está en negociaciones con la Embajada de los Estados Unidos para la tramitación de una herencia de 15 millones de dólares aproximadamente a favor de la humilde vendedora Fuensanta Mures. (Cifra.)

En Cartagena se celebró un solemne funeral, organizado por la Capitanía General del Departamento, en sufragio de las almas de las víctimas del submarino C-4. (Cifra.)

Valencia de Don Juan tributó un homenaje al subsecretario del Ministerio de Trabajo, don Carlos Pinilla, entregándole el título de hijo adoptivo de la ciudad. (Cifra.)

EN EL MUNDO

Las primeras noticias acerca del sensacional "ensayo" en Bikini dicen que la explosión de la bomba atómica tuvo efectos limitados y no fué percibida por los Observatorios de las islas Hawai. A las veintitrés horas, cincuenta y nueve minutos y cincuenta segundos (hora española), desde la superfortaleza volante "Sueño de Daves", que había partido del atolón de Kwajalein, fué arrojado el artefacto, al que se dió el nombre de "Gilda", estallando sobre el portaaviones norteamericano "Independence". Fué semejante la explosión a la de mil bombas de metralla. Se produjo una espectacular llamarada de 15.000 metros de altura y hubo una gran nube de humo, que se mantuvo unos diez minutos. La laguna interior del atolón de Bikini ha desaparecido. Las comunicaciones de radio en el Pacífico quedaron interrumpidas. Una deslumbradora bola de fuego "más brillante que el Sol" sucedió a la operación. No ha habido que lamentar víctimas y el vicealmirante Blady, jefe de las fuerzas que intervenían en el experimento, dijo que el lanzaminto de la bomba había constituído un éxito y que cinco de los barcos-objetivo fueron incendiados. (Efe.)

Radio Varsovia anuncia que el 100 por 100 de los electores polacos han participado en el referéndum. Los informes iniciales indican que la tendencia es izquierdista, sin dar más detalles, y que los partidos de esta índole se hallan seguros del triunfo. Cuatro de las seis organizaciones políticas con existencia oficial habían recomendado terminantemente a sus afiliados respondiesen afirmativamente a tres de las preguntas formuladas: abolición del Senado, reformas agrarias y sociales con nacionalización de las industrias clave, y fijación de la frontera occidental en el Neisse de Goerlitz y el Oder. (Efe.)

Continúa en Jerusalén la operación militar británica contra los terroristas judíos. Los aviones efectuaron nuevos vuelos de reconocimiento y se practicaron gran cantidad de registros, pero la situación puede calificarse de tranquila. El rabino Jehudi Fisham, presidente en funciones de la Agencia semita, ha declarado la huelga del hambre en el campo de concentración de Latrun. (Efe.)

En Trieste se produjeron graves desórdenes con motivo de la llegada de los cuarenta y nueve corredores italianos que participan en la Vuelta Ciclista a Italia. Contra ellos se hicieron disparos al atravesar la carretera, que había sido cubierto con tachuelas. Como represalia, sus compatriotas, en número de unos 3 000, asaltaron tiendas y centros yugoslavos, entre otros el Cuartel General comunista. Fuerzas militares norteamericanas tuvieron que intervenir para restablecer la calma. Un italiano resultó muerto y otro herido. De París comunican que los ministros de Asuntos Exteriores de los "cuatro grandes" trabajan por separado en la propuesta internacional de Trieste, presentada por Bidault. (Efe.)

Su Santidad el Papa ha dirigido sendos mensajes con motivo de los Congresos Eucarísticos de Sucre y Lieja. En el primero hace resaltar el nombre simbólico de La Paz, que lleva la capital de Bolivia, y en el segundo destaca la significación que para los católicos tiene el Sagrado Cordero. (Efe.)

LOS NIÑOS NORTEAMERICANOS AYUDAN A LOS HAMBRIENTOS DE EUROPA

Estos huerfanitos del Asilo de Far Rockaway, Lons Island, están preparando unos paquetes de conservas, con destino a los niños hambrientos de Europa. El mérito principal de este envío es que los chiquillos norteamericanos sacrificaron parte de su comida para cederla a los pequeñuelos de nuestro Continente. (Foto A. P.)

INCIDENTE DURANTE EL REFERENDUM POLACO

Organización terrorista liquidada

Ucranianos armados destruyeron las actas en Stawi Gudy

VARSOVIA, 1 (3,45 t.).—En Stawi Gudy, lugar próximo a Stettin, se produjo un serio incidente durante el referéndum celebrado ayer en este país. Según noticias oficiales, ucranianos armados se presentaron en los Colegios electorales de Stawi Gudy y destruyeron las actas y libros registros, así como otra documentación relativa a las elecciones. (Efe.)

* * *

LONDRES, 1 (3,45 t.).—La Policía de Seguridad polaca ha dado muerte a un bandido conocido por el nombre de Orlik y ha liquidado la organización terrorista polaca de la que era jefe, según ha anunciado la radio de Varsovia.

La emisora añadió que Orlik, según la Policía, solía recibir sus órdenes de Londres. Se dice que la organización de Orlik ha cometido asaltos contra los trenes y ataques a las tiendas y almacenes del país. (Efe).

Incautación de fábricas alemanas

BERLIN, 1 (6,16 t.).—Después de las elecciones del domingo en Sajonia, las autoridades soviéticas procederán a la incautación definitiva de las principales fábricas alemanas de esta región alemana. Se cree que algunas de las fincas de antiguos miembros del partido nacionalsocialista serán repartidas entre los campesinos.

Entre las propiedades incautadas figuran 1.600 fábricas, almacenes y tiendas. No se indemnizará a sus antiguos propietarios. (Efe.)

Lord Woolton, que fué ministro de Alimentación en el Gabinete de coalición de Churchill, ha aceptado la presidencia del partido conservador inglés. Reemplaza a Raph Assheton, que dimitió para atender a sus asuntos particulares. (Efe.)

Portugal celebrará el próximo año un Congreso de Pesca

Con asistencia de observadores de otros cincuenta y dos países

LISBOA, 1 (11 m.).—En abril de 1947 se celebrará en Lisboa el primer Congreso Nacional de Pesca que tendrá como observadores a representantes de 52 países extranjeros. Se organizará una exposición de las actividades marítimas en los pabellones de la Exposición del Mundo Portugués, en Belem. Habrá también un gran desfile de pescadores, así como un cortejo de carrozas simbólicas, entre las cuales destacará una representando el Tratado de Tordesillas, que marchará acompañada por representantes españoles y portugueses. (Efe.)

Homenaje a la memoria del Pontífice Juan XXI

LISBOA, 1 (11 m).—Bajo la presidencia del ministro de Educación Nacional se ha celebrado en la Sociedad de Geografía una solemne sesión en memoria del Papa portugués Juan XXI. Asistió al acto el cardenal patriarca Gonzálvez Cerejeira. Hicieron uso de la palabra el doctor Mcireles Soto y el profesor Alvaro de Cairel, que pusieron de relieve la personalidad del pontífice lusitano que ocupó la Cátedra de San Pedro, desde septiembre de 1276 a mayo de 1277. (Efe.)

La misión comercial británica a Argentina

LISBOA, 1 (11 m.).—De paso para Buenos Aires, un avión inglés que conduce a la misión comercial británica que marcha a la Argentina aterrizó en el aeródromo de Portela de Sacavem. Preside la citada Delegación, compuesta de once miembros, el ministro de Economía británico, Griffin Eady, quien durante su permanencia en el aeródromo manifestó que la actual situación del mundo, por lo que respecta a abastecimientos, es bastante delicada, aunque se espera que mejore en el otoño próximo.

Refiriéndose al racionamiento de pan en Inglaterra, declaró que esta medida tiene un carácter transitorio, y que dentro de poco será modificada. Subrayó la cooperación de Portugal en la reciente Conferencia de Alimentación celebrada en Londres, y terminó manifestando que ve con optimismo la próxima solución del problema alimenticio. (Efe.)

Nuevas maternidades en Mozambique

LISBOA, 1 (11 m.).—Veintiocho Maternidades van a ser construídas en Mozambique. Con la creación de estos nuevos establecimientos se propone combatir la creciente mortalidad infantil que se registra en aquella colonia portuguesa. (Efe.)

Jubileo del obispo de Aveiro

LISBOA, 1 (11 m.).—Bajo la presidencia del ministro de Justicia se ha celebrado en Aveiro una solemne ceremonia conmemorativa del jubileo sacerdotal del obispo de la diócesis, doctor don Juan Evangelista de Lima Vidal. Con este motivo se celebró una procesión y una misa de pontifical. (Efe.)

La aportación de Angola al abastecimiento de la Metrópoli

LISBOA, 1 (11 m.).—El órgano oficioso, "Diario da Manha" dedica un número extraordinario a la colonia africana de Angola. Encabeza el extraordinario unas declaraciones del ministro de Colonias, señor Caetano, en las que pone de relieve la aportación de Angola en el abastecimiento de la metrópoli tanto en azúcar como en arroz y café. Añade que todo el algodón que se utiliza en la industria nacional procede de Angola. Después de destacar la labor colonizadora de Portugal en aquella región africana, el ministro expresa su confianza en el porvenir económico de esa provincia del Imperio lusitano. (Efe.)

Sube el tabaco

LISBOA, 1 (11 m.).—Ha sido autorizada la Compañía de Tabacos portuguesa a aumentar el precio de sus labores en un 14 por 100 sobre su coste actual al público. Esta sensible elevación en el precio del tabaco nacional se funda en la subida de los precios de la materia prima. A partir de mañana, y en virtud del nuevo aumento de precios, el tabaco nacional dejará de estar sujeto a racionamiento. (Efe.)

Una curiosa colección del Rey Faruk de Egipto

Una Sociedad inglesa ha abierto una Exposición de cubiertas y fototipias de cajas de cerillas en el Hotel Bormigton londinense. Entre los que llamaron más la atención fué la colección de cubiertas del Rey Faruk de Egipto, que figuran en el centro de la fotografía. (Foto A P.)

Nuevos disturbios en Trieste

TRIESTE, 1 (12,15 t.).—La Policía anuncia que 16 personas civiles y cinco policías han resultado heridos en unos disturbios ocurridos entre yugoslavos e italianos en la plaza de Garibaldi, durante la noche pasada.

Los desórdenes ocurrieron cuando la Policía trató de evitar que se reuniesen en la plaza 2.000 eslovenos que llevaban la bandera comunista. (Efe.)

TRIESTE, 1 (6,16 t.).—Tres oficiales y cuatro soldados norteamericanos y un oficial y un soldado ingleses han resultado heridos en los disturbios del domingo por la noche en Trieste, al estallar una bomba de mano, según anuncia el servicio de información aliado. Se encuentran en grave estado un oficial y un soldado norteamericanos y un oficial británico. (Efe.)

Tensión hostil

TRIESTE, 1 (6,15 t.).—Los actuales momentos son los de mayor perturbación y tensión hostil que se han conocido en Trieste, según declaraciones hechas por el jefe de las fuerzas aliadas en esta ciudad, coronel Alfred Bowman. Las autoridades competentes han tomado enérgicas medidas para restablecer el orden. (Efe.)

Probablemente desaparecerá la Oficina norteamericana de Administración de Precios

WASHINGTON 1 (3,36 t.).—Las esperanzas del Gobierno federal de una acción inmediata del Congreso para la continuación de la Oficina de Administración de Precios, cuya vida terminará a medianoche de hoy, casi se han desvanecido por completo cuando el senador demócrata O'Mahoney ha comenzado a obstaculizar la nueva ley.

Aparentemente no c... con el veto Presidente... man a la le... prolo... vigencia de la Ofi... círculos del Con... reso pa... estar dispuestos a prec... aprobación de la ley... mita controlar los pre... vez, aunque en for... rina.

Las perspectivas pro... son de que ocurrirá... nos dos semanas antes... se logre la prórroga... provisional concedi... gencia de la O. P. d... período necesario para... legislación permanente... estas dos semanas el... rá sin control de pre... los dirigentes financier... merciales con en... productores domerc... mantengan variam... tro de los precios máxi... ta que el Congreso di... tima palabra. (Efe.)

Vuelta al trabajo en las minas norteamericanas de cobre

SOLO CONTINUARAN INACTIVOS ALGUNOS ESTABLECIMIENTOS

NUEVA YORK, 1 (12,15 t.).—Hoy ha sido reanudado el trabajo en las principales minas de cobre norteamericanas y refinerías, después de haberse firmado un contrato de trabajo con la empresa Phelps-Dodge Corporatión.

Sólo algún establecimiento aislado continúa inactivo. (Efe.)

Precarias existencias de fertilizantes

WASHINGTON, 1 (12, 15 t.). La Federación Nacional de Abonos dice que la necesidad de fertilizantes de los agricultores norteamericanos no podrán ser aliviadas inmediatamente en ninguna forma con la producción de las quince fábricas reconvertidas, debido a que dicha producción se destinará a cubrir las necesidades de las zonas ocupadas por los Estados Unidos. (Efe.)

Importación de tejidos italianos de seda

NUEVA YORK, 1 (12,15 t.).—De fuente fidedigna se sabe que la Westinghouse Electric International Company ha comenzado la importación de tejidos de seda de Italia. (Efe.)

Libertad de prisioneros en la zona norteamericana

LONDRES, 1 (1,25 t.).—El general Joseph Mac Narney, jefe de la zona de ocupación norteamericana en Alemania, ha anunciado que todos los prisioneros de guerra alemanes en dicha zona han sido puestos en libertad, con la excepción de 140.000, que continúan efectuando trabajos y que serán puestos en libertad para el día 30 de noviembre próximo, según anuncia el Servicio de Información norteamericano en Alemania. Solamente los miembros de las S. S. y de otros grupos similares serán mantenidos en los campos de internamiento, por razones de seguridad. (Efe.)

LAS PRUEBAS DEL "VANGUARD"

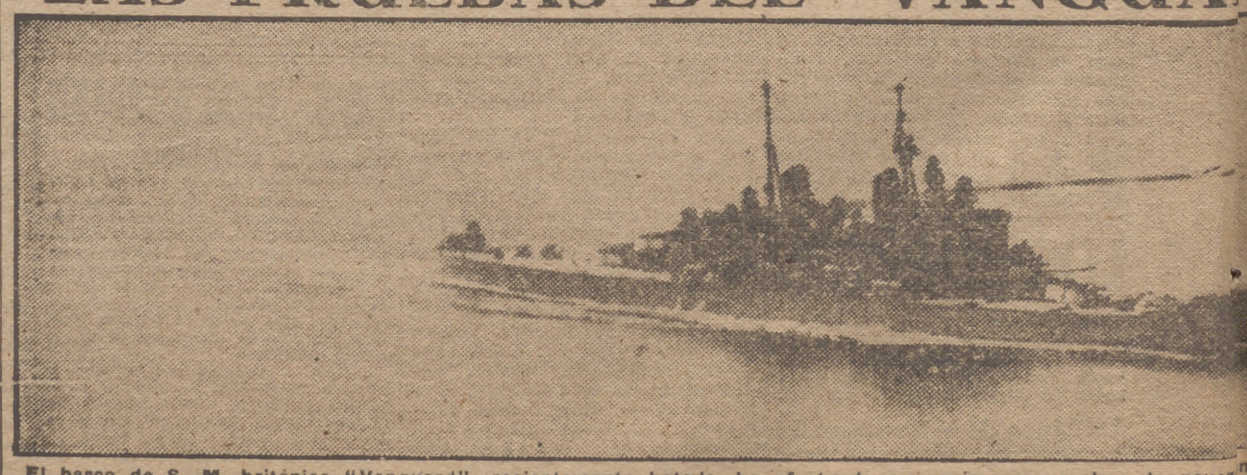

El barco de S. M. británica "Vanguard", recientemente botado, ha efectuado sus primeras pruebas de navegación en el Clyde, a unas millas de la isla de Arran. En la foto vemos un momento de la prueba de los timones, cuando iba a toda máquina. (Foto A. P.)

SGCB2021

UN MES PARA PRECISAR LOS EXPERIMENTOS DE BIKINI

Dos transportes y un torpedero hundió la bomba "Gilda"

CUATRO AVIONES ATRAVESARON SIN DAÑO LA NUBE ATOMICA

FRENTE A BIKINI, 1 (11 m.).—Las últimas noticias recibidas informan que "al hacer explosión, la bomba atómica ha hundido dos transportes y un torpedero, causando además daños o incendios por lo menos a 17 de los 73 que componían la escuadra del objetivo.

De los buques averiados, doce tienen daños de poca consideración. El crucero alemán "Prinze Eugen", que figuró primero en la lista de los buques que han recibido daños de importancia, se ha podido comprobar ahora que no está incluído en la relación. (Efe.).

* * *

KWAJALEIN, 1 (11 m.).—El general Curtis Lemay, que mandaba el grupo de bombarderos que arrojaron la bomba en Hiroshima y Nagasaki, se ha mostrado sorprendido ante la poca importancia de los daños que han podido apreciarse desde el aire.

Dijo que esperaba mucho más y estaba impaciente por llegar a la laguna para comprobar el resultado mostrado por los hombres de ciencia. Añadió que en principio se confirmaba que la bomba atómica no es altamente satisfactoria en su acción contra los buques mientras no se realicen las modificaciones y acondicionamiento necesarios.

Además indicó que cuatro aparatos con piloto automático, maniobrados desde el avión que él pilotaba, han atravesado la nube atómica sin daño alguno. (Efe.)

Blandy, satisfecho

FRENTE A BIKINI, 1 (13,15 tarde).—El texto del informe del vicealmirante Blandy sobre la explosión de la bomba atómica en el atolón de Kikini dice así:

"Habla el vicealmirante Blandy. Estoy en el puente de mi buque insignia, "Mac Kinley", a dieciséis kilómetros de la zona del blanco. Estamos fuera de la laguna, pero cerca de la orilla exterior de la misma. Tengo algunos informes preliminares sobre el primer estallido de la bomba atómica en estas operacoihes.

La bomba fué lanzada de acuerdo con lo dispuesto, medio minuto después de las nueve de la mañana, hora de Bikini, durante la primera pasada de la superfortaleza B-29, de las Fuerzas Aéreas Militares, sobre el blanco. La bomba fué arrojada con gran precisión. Quiero hacer constar que me siento sumamente complacido por la excelente actuación de nuestras fuerzas de choque en esta operación, que no hubiera podido ser mejor.

Hemos tenido una gran suerte en que el tiempo haya sido tan satisfactorio en este 1 de julio. Por lo que pudimos ver a bordo del "Mac Kinley" y tomando como base los informes preliminares que han llegado al centro de operaciones, la bomba desarrolló posiblemente algo menos o tal vez casi la misma efectividad que la alcanzada por el tipo de bomba que se lanzó sobre Nagasaki.

"Podrá muy bien pasar aún un mes antes de que se pueda determinar con precisión la efectividad de esta bomba, pero podremos tener una idea aproximada en uno o dos días. Nuestros planes de seguridad, necesariamente complejos, se han desarrollado y se desarrollan perfectamente. No se han producido muertos ni heridos entre nuestros hombres y tampoco esperamos que se produzcan. Los grupos de seguridad radiológica están actuando ya, y los aviones y buques sin tripulaciones han comenzado a regresar con las informaciones que necesitamos Incidentalmente, todos los que estábamos a bordo de este buque vimos a los aviones sin piloto, fortalezas B-17, entrar dentro de la nube atómica. Todos ellos salieron sin sufrir daños y fueron rescatados, hallándose ahora de regreso a sus bases. A nadie se será permitido entrar en la laguna de Bikini hasta que tengamos pleno convencimiento de que no hay ningún peligro. Las embarcaciones sin tripulación y las patrullas radiológicas determinarán este punto. Es natural que ciertas zonas serán accesibles antes que otras. Las formaciones de control de averías y de extinción de incendios están alerta en espera de órdenes hasta el momento en que se indique que no hay peligro para penetrar en la zona del objetivo y combatir las averías e incendios que siguieron a la explosión. Debido a los cuidadosos planes de seguridad que fueron adoptados, es muy improbable que se produzcan bajas entre el personal que tome parte en estas operaciones.

Basándonos en los informes recibidos hasta ahora, se han observado los siguientes resultados en la zona del blanco: el destructor "Lampson" toca el fondo con uno de sus costados. Otras unidades parecen haber sufrido daños y se han producido incendios a bordo del crucero norteamericano "Pensicola", del crucero japonés "Sakawa", del portaaviones "Independence", del portaaviones "Saratoga" y del buque transporte "William".

No se han producido oleajes ni terremotos ni fenómenos anormales análogos. La radiactividad que está produciendo, según ya se había previsto y calculado, no constituirá un peligro para el personal de los buques ni para ninguna otra isla del Pacífico. Debo decir aquí que como medida de precaución habíamos embarcado a los indígenas de Bikini, que se encuentran ahora en el atolón de Rongyu, a bordo de lanchas de desembarco y en disposición de poder ser evacuados en el término de una hora en el caso de que se produjese un desafortunado cambio en la dirección del viento. Pero esto no ha sido necesario.

En definitiva, nada ha ocurrido que haya sido contrario a los planes previstos. Dentro de doce horas daré otro informe con los detalles que se vayan conociendo sobre la prueba. Y los informes que acabo de dar están sujetos a modificaciones en el momento en que se reciban nuevos datos. Puede decirse, sin temor a equivocarse, que la operación ha sido muy satisfactoria y esperamos conocer datos de gran valor. Para terminar, diré que espero que el público adopte la misma actitud que ha sido adoptada por la fuerza de choque número uno. No debemos apresurarnos a enjuiciar los resultados. Aún hay mucho que aprender." (Efe.)

NUEVO UNIFORME DEL EJERCITO INGLES

Un destacamento de cien hombres y tres oficiales fueron revistados por jefes militares el día 25 de junio en Londres. Los soldados y oficiales vestían el nuevo uniforme de gala, que es de color azul. Inglaterra vuelve, pues, al antiguo vistoso uniforme de paz. (Foto A. P.)

"PRAVDA" acusa el GOLPE

Considera la enmienda de Dirkes como una intimidación a la U. R. S. S.

LONDRES, 1 (4,15 t.).—El diario "Pravda", órgano oficial del partido comunista ruso, dice que la enmienda presentada en la Cámara de Representantes al proyecto de ley prohibiendo el uso de los fondos de la U. N. R. R. A. para el transporte, la entrega y distribución de abastecimientos y equipos para "cualquier país que reciba ayuda de la U. N. R. R. A. y se niegue a permitir a los representantes de la Prensa americana debidamente acreditados entrar, observar y enviar despachos sin censura sobre la distribución y utilización de mercancías y del servicio dado a estos países con el fin de fatauración", es una tentativa de cilitar su rehabilitación o resintimidar a la Unión Soviética y una infracción de sus derechos soberanos.

En el artículo, escrito por el observador internacional Victoriev, y difundido por la radio de Moscú, se dice también que la enmienda, apoyada por el diputado norteamericano Dirkes, es "la tentativa de imponer la voluntad de un país sobre otro". (Efe.)

HAN SIDO LIBERADOS los ministros indonesios

Sukarno acusa del secuestro a la "quinta columna"

BATAVIA, 1 (1,25 t.).—El primer ministro indonesio, doctor Sutan Sjahrir, y tres ministros que fueron secuestrados han sido devueltos por un destacamento del Ejército, según se anuncia por la radio. Poco después confirmó la noticia el Gobierno indonesio, agregando que el doctor Sjahrir se encuentra en perfecto estado de salud. Con el primer ministro han sido devueltos el ministro de Seguridad Pública, Darmawan; el director de Evacuación de prisioneros de guerra e internados, general Soedibjo, y el miembro de la O. N. U., Soemitrio.

La Agencia holandesa informa que Sjahrir y sus ministros fueron liberados por una pequeña fuerza del Ejército republicano indonesio. El doctor Sukarno, Presidente de la República indonesia, en una alocución radiada dirigida al país, ha acusado a los "quinta columnistas" de haber secuestrado a Sjahrir en un hotel de Soerakarta, habiendo sido llevada a cabo la acción por un grupo armado el jueves último. Los republicanos indonesios creían, no obstante, que el secuestro era obra de los partidarios del ex jefe comunista, Malacca, y del doctor Soerbarojo, ex ministro de Asuntos Exteriores indonesio, encontrándose ambos detenidos por haber conspirado contra el Gobierno.

El doctor Sukarno ha adoptado otras medidas que aún no se conocen. (Efe.)

NOTICIAS DE JERUSALEN

JERUSALEN, 1 (3,36 t.).—El doctor Chaim Wiezman, presidente mundial de la Agencia Judía, se encuentra enfermo en un hotel de Jerusalén, según se ha anunciado en esta ciudad. (Efe.)

Manifiesto ante las elecciones en NICARAGUA

MANAGUA, 1 (3,36 t.).—El Presidente Somoza ha publicado un manifiesto en el que critica las gestiones que realizan los elementos de la oposición ante el Departamento de Estado en Wáshington para que éste vele por la pureza de las próximas elecciones en Nicaragua. Condena la actitud de la oposición y señala hechos concretos que indican la absoluta libertad que reinará en las próximas elecciones. Califica de antipatriótica toda solicitud de intervención extranjera y condena también que se trate de colocar al Gobierno norteamericano en una difícil situación por cuanto se abrirían las puertas para idénticas pretensiones de otros países en los que existan lógicamente minorías descontentas. (Efe.)

QUIEL PADILLA, CANDIDATO A LA PRESIDENCIA DE MEJICO

Zóca principal plaza de la ciudad de México, los partidarios del candidato a la ncia, iel Padilla, se manifestaron en pro de su jefe, que será adversario de Miuel Alemán en las elecciones del día 7 de julio. (Foto A. P.)

tinfando la Unión stiosocial en la zona tenericana de Alemania

CFQ (12,15 t.).—mersultados extrasob elecciones paambonstitucional en ama de Alemania quenión Cristianoa a abeza por dos uno los socialistas era.).

yorerechista

IN, 5,15 t.).—Los os qe tienen hasta dica la Unión Crisal—lo de tendenechisrue comprende o a cos que a pro, yue apoyan los rios campesinos—yoritdos de las tres de ona de ocupaadouse: Baviera y bergen, en la que elig los miembros Asas que han de la a Constitución de cada una de ellas. En Gran Hesse los socialdemócratas aparecen como partido más fuerte.

Sólo quedan por conocer los resultados de escaso número de colegios. La participación electoral excedió en poco al 50 por 100. Los proyectos constitucionales, que han de ser sometidos a los nuevos diputados, han sido ya elaborados por los Gobiernos actuales de las tres regiones. (Efe.)

El Ejército fiscalizará el referéndum mejicano

Discurso de Avila Camacho

MEJICO, 1 (3,36 t.). — El Presidente Avila Camacho, en un discurso radiado, ha manifestado que el Ejército mejicano "ejercerá una fiscalización parcial de las elecciones generales del 7 de julio".

Describió al Ejército cómo "el guardián de nuestras libertades" y previno contra las actividades peligrosas de los agitadores. (Efe.)

Koenigsberg se llamará Kaliningrado

LONDRES, 1 (3,36 t.).—Koenigsberg, antigua capital de Prusia Oriental, y que se encuentra en la zona de ocupación soviética en Alemania, se llamará en lo sucesivo Kaliningrado, en memoria del que fué presidente del Presidium del Soviet Supremo de la Unión Soviética, Mighail Kalinin, fallecido recientemente, según anuncia la radio de Moscú. (Efe.)

sarecerá erina de Precios

O'I amenazó con zar uevo los deba-

tem no conformes eto Presidente Tru- le prolongaba la de ada Oficina, los del reso parecen no pue a precipitar la ón da ley que pertros los precios otra que en forma inte-

ers as probables ue currirán al me- sem antes de que la ación de la ley al cogando la vi- e la A. P. durante el nece para votar una n nente. Durante s s as el país vivi- ontr le precio, pero ente lancieros y co- s con en que los res comerciantes se n v tariamente den- s pr máximos hasl Ceso diga su úlabra fe.)

D",

n en aguas de barco navega

LAS ELECCIONES MEJICANAS

Ante la proximidad de las elecciones presidenciales mejicanas, los partidarios del candidato Miguel Alemán hacen un último esfuerzo para asegurar el triunfo de éste en las urnas. En la fotografía, indios de la tribu de los Parachito, ataviados con sus máscaras y vestidos tradicionales, dan una calurosa bienvenida a Alemán a su llegada a la aldea de Tuxla Gutiérrez en el curso de sus viajes electorales. (Foto Cifra.)

SGCB2021

VIDA LOCAL CATALANA

BARCELONA INDUSTRIAL

La auténtica potencialidad de las grandes ciudades no se calibra por sus momentos de auge oportunista, sino por aquellos otros en que, remansada la actualidad de sus certámenes o de sus fiestas, la vida industrial, comercial y laboral de sus habitantes vuelve a encuadrarse en un ritmo de normalidades que da la medida del valer y del valor de la capital.

Este es el caso de Barcelona, que ahora, pasado el mes fecundo en actividades de especial relieve, no sólo nacional, sino mundial que dejamos atrás, reanuda su normal vida de trabajo, que es a modo de vivero del que cada año salen, pujantes y magníficas, esas expansiones a que antes aludimos y que tan en alto ponen el nombre de la perla del Mediterráneo.

ANTIFRICCION METAL VALLS
JAIME ROIG Sucesor de Pedro Valls
Font Honrada, 35 (Pueblo Seco) - BARCELONA - Teléfono 31812
Especial para aviación y motores de automóviles y demás maquinaria en general.

Pedro Alberich
MAQUINARIA DE LANCE - POLEAS Y TRANSMISIONES - MATERIALES DE DERRIBOS
TUBOS - HIERROS - METALES VIEJOS
Clot, 303 (junto a Espronceda)
Teléfono 53744 BARCELONA

FABRICACION DE MATERIAL ELECTRICO Y ESPECIALIDADES PARA LA ELECTRICIDAD
Juan Gómez
Fábrica: Peu de la Creu, 1 - Teléfono 20549
Almacén: Peu de la Creu, 8 - Teléfono 11759
BARCELONA

Establecimientos Beascoa, S. A.
MAQUINARIA RAMO DE LA ALIMENTACION, CAFES Y BARES
Teléfonos 81455-81692
Rosellón, núm 235 BARCELONA

FABRICA DE CUCHILLERIA
BALAGUER ALTA CALIDAD BARCELONA MARCA REGISTRADA
JAIME BALAGUER
Numancia, 56
Teléfono BARCELONA (15)

Javier de Ros
MOLINO ARROCERO
PALS (Gerona)

REFINERIA METALURGICA
NO FERREA
JAIME GUARDIA
Piqué, 39 — BARCELONA — Tel. 18154

José Gabarro
FABRICA DE PISTONES PARA AUTOMOVILES
LA ROCA Barcelona

Alejandro Badía Dachs
Almacenes Generales de Maquinaria Industrial
CALIBRADOS - SUMINISTROS PARA TRANSMISIONES - MAQUINARIA - HERRAMIENTAS
Almacenes: Aragón, 534
Teléf. 54041 BARCELONA

Banco de Aragón
CASA CENTRAL: ZARAGOZA
Capital y reservas: 77.200.000 pesetas
SUCURSAL EN BARCELONA: PLAZA DE CATALUÑA, 6
Toda clase de operaciones de Banca, Bolsa y Caja de Ahorros.

Juan Piera, S. C. Barcelona
ALAMBRES Y SUS DERIVADOS
Anglada y Cía., S. L. Hospitalet de Llobregat
CABLES METALICOS

Tornillería Hispano Americana, S. A.
TORNILLOS, TUERCAS Y REMACHES
Béjar, 36 BARCELONA Teléf. 30248

HILADOS Y TORCIDOS DE ALGODON
J. ESPONA
BARCELONA
Rambla Cataluña, 25
FABRICA EN SAN JUAN DE LAS ABADESAS

FUNDICION Y CONSTRUCCIONES GRAU, S. A.
TALLERES FUNDADOS EN 1867
FUNDICION DE BRONCES, LATONES, ALUMINIO Y TODA CLASE DE ALEACIONES NO FERRICAS - CONSTRUCCION Y REPARACION DE MAQUINARIA - CONFECCION DE MODELOS
OFICINAS: URGEL, 58 - TEL. 33167 - TALLERES: VILLARROEL, 45
BARCELONA (11)

FUNDICION DE HIERRO
TELEFONO 33545
Antonio Zamora
CASA FUNDADA EN EL AÑO 1910
Despacho y Talleres: Calle Buenos Aires, 53, 55 y 57. y Apresadora Española, 6
HOSPITALET DE LLOBREGAT (Barrio de Santa Eulalia) Final tranvía Bordeta, núm. 52

PUEBLO y el campo

Función docente de las Hermandades

Se está elaborando una extensa organización de Granjas-Escuela

Corresponde a las Hermandades Sindicales en el orden económico:

Fomentar directa o indirectamente la enseñanza agropecuaria y de sus industrias auxiliares o derivadas, celebrando al efecto conferencias, concediendo premios, creando por sí o en colaboración con otras Hermandades, campos de experimentación, granjas modelos y demás establecimientos de enseñanza de esta índole, que deberán estar dirigidos con personal técnico competente, facilitando a los ya creados la utilización y aprovechamiento de sus servicios y enseñanzas y, en general, empleando cuantos otros medios conduzcan a difundir conocimientos útiles a la agricultura y a la ganadería.

(Artículo 21 de la orden de la Presidencia del Gobierno de 23-3-1945)

Entre los muchos problemas que la explotación del suelo plantea en nuestra Patria, uno de los más importantes y posiblemente el de mayor trascendencia, es este de luchar contra la enorme incultura que reina en nuestros campos; contra ese apego que, casi en general, siente el campesino por sus antiguas rutinas, y esa sensación de desconfianza, de vacío hacia todo lo que puede significar algún cambio en sus tradicionales prácticas y metodos de cultivo.

Si queremos elevar el nivel de vida del campo español tendremos que comenzar por elevar el rendimiento productivo de su trabajo. En estos últimos tiempos la técnica agrícola ha resuelto muchas cosas: se ha progresado enormemente en labores, abonos, cultivos, recolección, preparación, conservación y selección de frutos y semillas, en los procedimientos de combatir las plagas del campo, en la más racional explotación de la ganadería, en la industrialización y revalorización de los productos agrícolas... etc.; pero de todas estas cosas puede decirse que, relativamente, ha llegado muy poco al campo.

Nuestro campesino estaba aislado, casi abandonado a su esfuerzo, a veces incluso menospreciado en su trabajo, y, cuando de tarde en tarde el comerciante o el técnico podían acercársele para intentar abrirle nuevos horizantes, su reacción natural era de incredulidad o de desconfianza hacia el engaño que con frecuencia podían envolver.

Hoy día, nuestro Movimiento nacional, con un recto y claro enfocar del problema, ha puesto en marcha este del agro español, empezando por donde necesariamente tenía que haberse empezado: por dar fuerza al campesino. Al asociarle, integrándole en las Cooperativas y en las Hermandades Sindicales del Campo, ha puesto en sus manos la fuerza necesaria para que ya pueda atacar sus problemas, para que pueda hacerse oír y respetar, para que pueda defenderse contra la codicia y el egoísmo de los especuladores y de los parásitos de la población agrícola.

Pero, creada la fuerza, es necesario encauzarla, darla un cometido y una función; para que, convenientemente dirigida, pueda llegar a producirse en la mayor cantidad posible de riqueza y de bien social.

Por esto es la importancia decisiva que nosotros damos a esta función decente que deben de tener las Hermandades del Campo. Muy importantes son las otras funciones que en el orden económico, social, asistencial, etcetera, pueden tener; pero es indudable que solamente si van unidas a la divulgación y a la enseñanza se podrá llegar a conseguir un mayor rendimiento y rentabilidad del campo español.

Y esta labor de divulgación y de enseñanza tiene que hacerla el mismo labrador; no puede quedar reducida a unos breves cursillos, en los que el técnico intenta meter a marchas forzadas cuatro fundamentales conocimientos a un grupo de ignorantes campesinos, que con frecuencia no entienden su lenguaje. Los cursillos breves pueden ser muy útiles para conseguir en pocos días un mejor conocimiento de algunas especialidades prácticas agrícolas; pero la formación íntegra del buen labrador tiene que ser objeto de un plan más serio. A nuestro juicio, el procedimiento de atacar este problema es por la educación especializada de la juventud afecta al medio rural.

Es evidente que, al menos de momento, no puede abordarse la educación agrícola de toda la juventud; pero, en cambio, sí es posible el crear grupos de jóvenes campesinos que, tras un período de formación en una adecuada Escuela de Agricultura, al volver a su pueblo e ir desperdigándose por cada comarca, pueden con sus conocimientos y su ejemplo ser el verdadero germen que haga despertar en sus convecinos el comienzo de una mayor cultura agrícola. Cultura que entendemos no tan sólo en el aspecto de los mejores métodos de explotación, sino también en el de ir orientando el campo hacia la cooperación, industrialización, etc.

El Servicio Nacional de Hermandades se ha hecho eco de la trascendencia que puede tener esta función docente; ha comprendido el papel de enlace, entre la técnica y el campo, que corresponde a las Hermandades y en estos momentos podemos decir que está gestándose el nacimiento de toda una organización en este sentido. Se pretende llegar a constituir para cada característica "comarca agrícola" una pequeña Granja-Escuela, en la que, bajo dirección técnica competente, aprenda el joven labrador a solucionar los problemas típicos de su agricultura y a mejorar ésta.

Además, y mientras toda esta organización va elaborándose nuestro Servicio Nacional de Hermandades ha iniciado ya los cursillos de especialización, divulgando entre las Hermandades de todas las provincias la colaboración que para ellos ofrece el Servicio de Capacitación del Ministerio de Agricultura, y como consecuencia de esto, están ya próximos a celebrarse los que sobre vinos, olivo, cunicultura, avicultura, plagas, etcétera, han solicitado varias Hermandades.

Es de esperar que en un futuro relativamente próximo estén encauzados todos estos ambiciosos proyectos y podamos decir que las Hermandades han puesto en marcha uno de los más interesantes problemas del campo español.

La Hermandad de Labradores de Castellón honra a San Isidro

Las tradicionales fiestas campesinas se celebraron en todos los pueblos de la provincia

Esta es la imagende San Isidro Labrador, que se venera en Castellón, en el momento de salir de la iglesia arciprestal de San Agustín, con motivo de las últimas festividades religiosas.

Es el labrador quien está más ligado a la alegre pesadumbre de su trabajo y a los favores de la Providencia. "A Dios rogando y con el mazo dando", es un lema perfecto para los que día a día tienen que vivir del trabajo de la tierra. Tienen, pues, el mayor sentido y raigambre en la conciencia del labrador esta fiesta de San Isidro que las Hermandades han revivido como tradición imperecedera en el alma del campesino español.

Este año, el Servicio Nacional de Hermandades ha tenido un especial interés en que no hubiese una sola hermandad constituída que no honrase a su Santo Patrón, elevando el espíritu de los campesinos y agrupándolos totalmente bajo la advocación de este Agricultor ejemplar, en la genuina y auténtica organización del campo que representan las Hermandades de Labradores y Ganaderos.

Se puede decir que toda la España campesina ha celebrado la fiesta de San Isidro, con su aire rural y sus ofrendas de flores y frutos. Entre todas las provincias, escogemos la de Castellón de la Plana, como ejemplo de lo que en este sentido han realizado las demás comarcas españolas.

Gran importancia logró alcanzar antes del Alzamiento Nacional la Federación Castellonense de Sindicatos Católico-agrarios, la mayoría de ellos bajo la advocación de San Isidro Labrador. Así, desde hace ya muchos años en los pueblos de esta provincia, donde existió Sindicato Agrícola, se celebraban actos religiosos en honor del Santo. A partir de 1944, en que se creó la Hermandad Sindical Provincial, estos actos tomaron mayor incremento, organizados por las Hermandades en los pueblos donde desde antaño ya se realizaban estos festejos. Pero hay otros muchos —la mayoría de la provincia— que no los han celebrado hasta que en este sentido las Hermandades han dedicado especial atención en cumplimiento de las instrucciones que este año ha transmitido el Servicio Nacional.

La relación de los diversos actos organizados en los pueblos de esta provincia que a continuación se expresan, dará una idea del incremento que va tomando entre los agricultores castellonense el patrocinio del Santo Labrador.

Benicarló.—La Hermandad de este pueblo, que es una de las más importantes, celebró con gran esplendor el día de San Isidro. Tras unas animadas vísperas, al amanecer del día 15, se hizo volteo de campanas; a las ocho, Rosario y, más tarde, misa mayor con sermón a cargo del reverendo señor cura párroco. Por la tarde se celebró una solemne procesión, y una vez terminada la misma se hizo la ofrenda de los frutos al Santo. Los festejos terminaron con un concierto por la Banda Municipal frente a los locales de la Hermandad.

El guión de la Hermandad Sindical de Labradores de Castellón, al frente de la procesión que se celebró en honor de San Isidro.

Burriana.—Las fiestas en honor de San Isidro se celebraron el domingo día 2 de junio; por la mañana tuvo lugar el acompañamiento procesional del Santo, desde el ermitorio de San Blas hasta la iglesia parroquial, donde se celebró una misa mayor, en el transcurso de la cual, las camaradas de la Hermandad de la Ciudad y el Campo, vistiendo sus típicos trajes campesinos, hicieron la ofrenda de las flores, los frutos y otros productos del campo. Terminada la santa misa se organizó la procesión general, presidida por las autoridades y jerarquías locales. Finalizada ésta, las autoridades se trasladaron al local de la Delegación Comarcal de Sindicatos, en cuyo salón de actos tuvo lugar la entrega de canastillas a las esposas de braceros agrícolas necesitados para sus hijos recién nacidos.

Chilches.—El día 14 de mayo se anunció a la población la fiesta con vuelo general de campanas, y el día 15 se celebró una solemne misa cantada, con sermón, a cargo del reverendo señor cura párroco. Terminada la santa misa se reunió en sesión extraordinaria el Cabildo de la Hermandad, hahándose presentes todas las autoridades y jerarquías locales, y se acordó por unanimidad la adquisición de una imagen de San Isidro Labrador, a fin de que el próximo año la fiesta del Santo Patrón revista mayor brillantez.

Moncófar.—Esta localidad conmemoró la festividad de San Isidro el domingo 19 de mayo. Se celebraron unas alegres vísperas con vuelo general de campanas y pasacalle por la Banda de Educación y Descanso. La misma Banda ejecutó en las primeras horas de la mañana del domingo la diana, recorriendo las principales calles de la población. Más tarde se celebró una solemne misa cantada y acompañada a gran orquesta por la agrupación de Educación y Descanso, ocupando la Sagrada Cátedra el reverendo señor cura párroco, consiliario de la Hermandad. Terminado el acto religioso, la mayoría del pueblo se dirigió camino de la playa, donde se celebró el concurso de tiro y arrastre organizado por la Hermandad en colaboración con la Sección de Rurales del Frente de Juventudes.

Nules.—El domingo 19 de mayo se celebraron los actos en honor de nuestro Santo Patrón. En la mañana de dicho día, La Hermandad, en colaboración con la Sección de Rurales del Frente de Juventudes, celebró un concurso de arada. También se celebró, con la asistencia de las autoridades, jerarquías locales, Cabildo en pleno, Junta rectora de la Cooperativa y numerosos afiliados, una misa oficiada por el reverendo señor cura párroco, termninada la cual se celebró un acto de camaradería en los locales de la Hermandad.

San Mateo.—Un volteo general de campanas y, especialmente la "Campan grosa", anunciaron las vísperas de la festividad de San Isidro. El día 15 de mayo se celebró una solemne misa mayor, con sermón, terminada la cual se congregó en la Plaza Mayor un gran gentío con el fin de acompañar a los agricultores que iban a tomar parte en el concurso de arada. Este concurso se celebró en las afueras de la población y fué amenizado por la Banda Municipal. Un Tribunal, compuesto de elementos técnicos y prácticos, otorgó premios en metálico a los vencedores. Por la tarde se celebró una carrera ciclista y una procesión por el interior de la iglesia, ya que a causa de las torrenciales lluvias no fué posible celebrarla como es costumbre por las principales calles de la localidad. Terminaron los festejos con una amena velada teatral, organizada por la Hermandad en colaboración con los jóvenes de Acción Católica.

Vall de Uxó.—La Hermandad, en colaboración con la Cooperativa Agrícola y la Caja Rural de Créditos, celebró el 26 de mayo las fiestas en honor de San Isidro, con una misa de comunión general, a la que asistieron las autoridades y una gran masa de fieles. A continuación de la misa y en el local de la Cooperativa, se celebró una fiesta de exaltación del ahorro, distribuyéndose premios a los 20 titulares que mayor número de imposiciones afectuaron en la Caja Rural, durante el pasado año de 1945

Castellón de la Plana.—Intervinieron en la realización de los festejos, organizados en esta capital en honor de San Isidro, en colaboración con la Hermandad Provincial, la Unión Territorial de Cooperativas del Campo, la Cooperativa Agrícola de San Isidro, Caja Rural de Créditos, Hermandad de la Ciudad del Campo de la Sección Femenina y la Sección de Rurales del Frente de Juventudes.

El día 24 de mayo Radio Castellón celebró una emisión extraordinaria en la que intervinieron los coros de la Sección Femenina y la Rondalla de Productoras. El día 25, en el salón de actos de la Escuela de Formación de la Hermandad, bajo la presidencia del excelentísimo señor gobernador civil, y jefe provincial del Movimiento, se procedió a la distribución de canastillas para las esposas de braceros, madres de recién nacidos, y cartillas de ahorro a los hijos de los mismos. En el mismo acto se entregaron premios y cartillas de ahorro a los alumnos más destacados durante el curso, en la Escuela de Formación del grupo de Educación y Descanso de la Hermandad. El domingo 26, se celebró una misa de comunión general en la arciprestal de San Agustín, así como una misa solemne, cantada por la Schola Cantorum, que interpretó la Misa de Perossi, con acompañamiento de orquesta y órgano. La imagen del Santo fué trasladada procesionalmente desde el Centro Instructivo de la Cooperativa Agrícola de San Isidro a la Arciprestal de San Agustín y, terminado el acto religioso, a la casa social de la Cooperativa, donde, a su llegada, se disparó una gran traca. El lunes 27, y como fin de estas festividades, se ofreció una misa solemne por el eterno descanso de los difuntos que fueron afiliados a las entidades organizadoras.

HABLEMOS CLARO, CAMPESINO

España se preocupa, ahora como nunca, del campo y de sus hombres, piezas esenciales en la armonía nacional.

Los deseos del Estado, interpretados unas veces bien y otras mal, no significan que todo marche satisfactoriamente ni que todos estemos contentos y felices.

Tú, campesino español, tienes motivos de queja, de sugerencia, de crítica. Pero mal se podrán intentar solucionarlos si no los pones de manifiesto. No te puedes quejar de desamparo si no solicitas auxilio. Porque ya puedes hablar con el Estado sin necesidad de formar una triste Comisión o escribir un pliego humillante.

El Sindicato, la Hermandad, es precisamente el medio que tienes para hacer llegar al Estado tus inquietudes y aspiraciones dignamente y con eficacia. Queremos dialogar contigo, de hombre a hombre, y para ello aquí está, lleno de esperanza, tu periódico.

Escríbenos, habla con el jefe local de tu Hermandad. Que el Estado sepa todos tus deseos y preocupaciones. Pesan sobre nosotros, sobre ti, campesino español, años de desidia y abandono. Y no es buen procedimiento para curar la llaga ocultarla por miedo o por vergüenza. Nuestras heridas al sol y al aire; el grito de angustia del campo olvidado; la participación del labrador en la conciencia nacional. Este es el camino del remedio.

Y nosotros lo queremos fervorosamente, porque esta es la Revolución de España, en la que, gracias a Dios, aún permanece nuestra mejor ilusión.

1 Para cuanto se refiera a esta página, dirigirse a:

SERVICIO NACIONAL DE HERMANDADES

(DEPARTAMENTO DE PRENSA)

Alfonso XII, 34, cuarto piso - MADRID

SGCB2021

La Escena ANIMADA

Olvido Rodríguez vive en un cortijo andaluz "Una aventura en Milán"

Lerena y Llabrés han logrado en el teatro muchos éxitos pero hasta hoy estaban encasillados como autores "líricos". Ahora han escrito su primera comedia que titulan "Una aventura en Milán", que la compañía, cuya cabecera es garantía y arte: Ol-

OLVIDO RODRIGUEZ

vido Rodríguez y Antonio Prieto, están ensayando en el teatro de la Comedia y como una aventura es siempre una cosa interesante, querefos enterarnos para contarlo.

NO HAY CHISTES AL USO

Tirso Escudero, es decir, Tirsín, está en el hall del teatro de la Comedia, desde donde presencia el ensayo de "Una aventura en Milán".

—¿Qué es esto, Tirsín?

Tirso Escudero nos cuenta:

—La obra de Lerena y Llabrés es una comedia graciosa, pero la gracia está en las situaciones, en el enredo, en la caricatura, muy bien vista de la actualidad pero entendámonos: en esta comedia los autores renuncian totalmente y siguen con esto el consejo de la crítica madrileña, digo que renuncian al chiste fácilón a cuenta de los taxis, los tranvías, de las subsistencias, etc. "Una aventura en Milán", que será entrenada el día 2 del próximo mes, sucede en un cortijo andaluz, y esto, que al pronto no tiene explicación, la tiene en la última escena de la comedia y creo que es uno de los mejores aciertos.

ES UNA COMEDIA COMICA Y SENTIMENTAL

Sigue Tirsín contándome que esta obra es una comedia cómica y sentimental, de enredo gracioso y de absoluta novedad cuando nos hacen callar. Comienza el ensayo del segundo acto. Risa, risa franca motivada por la gracia de las situaciones, de las frases, y de momento ese raro silencio que sólo se produce en las salas de los teatros.

Olvido Rodríguez y Antonio Prieto desgranan en esta magnífica escena todo el interés de la comedia. Olvido es una mujer a quien la vida acorrala y queda sola, abandonada, cobarde para hacer frente a la realidad y... Pero no sigo porque si no doy al traste con el argumento y esto ni Tirso, ni Lerena ni Llabrés me lo perdonarían nunca...; pero quiero decir que en esta comedia y entre risa y risa uno siente la emoción de la poesía, de esa poesía que llega al corazón y le llena de dulzura... Y esto sucede en "Una aventura en Milán".

BAYONA

Teatro Calderón

Juanita Reina

Solera de España n.º 3

FANTASIA DE LEON, QUINTERO Y QUIROGA

PEPE PINTO

Faustino Bretaño

DEBUT, MARTES NOCHE

Temporada popular

SALONCILLO

Otro homenaje en el Reina Victoria

La notable compañía de comedias que viene actuando con tanto éxito en el teatro Reina Victoria termina su brillante temporada esta misma semana con la extraordinaria obra de Carlos Llopis "Nosotros, ellas... y el duende".

Con este motivo pasado mañana, miércoles, se celebrará un justísimo homenaje a las primeras figuras de la compañía, las grandes artistas Guadalupe Muñoz Sampedro y Luchy Soto, a quienes, según manifestación del propio autor de "Nosotros, ellas... y el duende", se debe en gran parte el considerable triunfo alcanzado por la celebrada comedia.

Las muchas simpatías de que gozan Guadalupe Muñoz Sampedro y su hija Luchy prestarán al homenaje que se prepara en su honor un cálido ambiente de admiración y afecto considerable. Muchos son los amigos de ambas artistas que harán presente pasado mañana la estimación que sienten por ellas.

El homenaje tendrá su correspondiente fin de fiesta, según es costumbre en esta clase de funciones de honor.

Para tomar parte en él hay valiosos ofrecimientos de destacados elementos de otros teatros.

Juanita Reina, la gran artista de la canción andaluza, que debuta mañana, martes, en el teatro Calderón.

La compañía lírica del teatro Madrid

Repetidamente han elogiado varios periódicos madrileños, y nosotros con ellos también, la plausible campaña de divulgación de las mejores obras del teatro lírico español que viene realizando día tras día la gran compañía de notables actores y excelentes cantantes que actúa en el teatro Madrid con un éxito innegable.

El reunir, conjuntar y sostener una compañía lírica de este porte, la mejor de España en estos momentos, supone una dirección bien acertada, un conocimiento a fonda del género y del negocio y, sobre todo, grandes sacrificios pecuniarios al menor tropiezo.

El Estado, la Vicesecretaría de Educación Popular, que viene dando repetidas muestras de preocuparse por las manifestaciones artísticas teatrales ayudando eficazmente a plantearlas y sostenerlas, podría pararse a considerar un momento el esfuerzo realizado por esta compañía, cuya actuación hace pensar en la manera de extender al teatro cómico nacional la protección oficial que reciben los teatros Español y María Guerrero, dedicados a los dramas y a las comedias.

Obra retirada

Tono, el ingenioso escritor y caricaturista, ha retirado a la compañía de Somoza su obra más reciente, "Cinco mujeres nada menos", que se representaba en Rialto.

Películas en PUEBLO

El Concurso Cinematográfico PUEBLO entra en su última fase

Publicado el sábado el último boleto de nuestro I Concurso Cinematográfico entra ya éste en su última fase. El miércoles próximo—y no mañana como en principio se había pensado, y en este aplazamiento ha influído el retraso con que nos llegan los boletines desde provincias—, en presencia notarial, se procederá al escrutinio, dándose así el resultado del Concurso. Seguidamente, veinticuatro horas después, PUEBLO comunicará a sus lectores el fallo correspondiente.

Podemos comunicar a todos nuestra satisfacción por el desarrollo de este Concurso, primero que en este orden cinematográfico ha montado PUEBLO. Y anticipamos que en la próxima semana tendrán lugar los actos públicos en los que se procederá al reparto de los premios y al homenaje que se rendirá a los vencedores todos de este I Concurso Cinematográfico "Por el mejor y la mejor" del diario PUEBLO.

PALACIO de la MUSICA

(Refrigerado.)

HOY, ESTRENO

Ella RAINES

Charles KORVIN

con J. CARROLL NAISH, GALE SONDERGAARD, GEORGE DOLENZ, MILES MANDER

en Vuelve Arsenio Lupin

DIRECTOR FORD BEEBE

DISTRIBUYEN CHAMARTIN

La más arriesgada aventura del famoso ladrón de guante blanco

TOLERADA MENORES

Ella Raines y Charles Korvin, pareja central del emocionante film "Vuelve Arsenio Lupin", película de intriga, amor y aventuras que Distribuidora Chamartín presenta hoy, lunes, en el Palacio de la Música.

LADRON DE JOYAS Y CORAZONES

JOYAS y corazones robaba el famoso Arsenio Lupin, el ladrón de guante blanco más audaz y más simpático de la literatura policiaca.

Y Charles Korvin, el galán checoslovaco llegado a la pantalla americana con irresistible impulso, que en la película "Vuelve Arsenio Lupin" encarna al héroe de Mauricio Leblanc, para no ser menos, roba los corazones de miles de admiradoras. En efecto, Charles Korvin tiene fama de ser uno de los actores que reciben actualmente mayor número de cartas de mujeres en Hollywood.

Su pareja en "Vuelve Arsenio Lupin" es nada menos que la fascinadora Ella Raines, que tan rápidamente se ha hecho célebre entre nuestro público con sus interpretaciones en "La dama desconocida" y "El sospechoso". Ambos se ven envueltos en una extraña y movida aventura, en la que no falta ni el humor ni el amor.

Otras figuras de esta magnífica película son J. Carroll Naish, conocido por "el hombre internacional" por haber interpretado a la perfección tipos de las más variadas nacionalidades. En "Vuelve Arsenio Lupin" representa al inspector francés Ganimard, siempre a la caza de Lupin. Gale Sondergaard, George Dolenz y Miles Mander completan el reparto de esta producción, que ha dirigido Ford Beebe.

REAL CINEMA

(Refrigerado.)

2.ª SEMANA DE ENORME EXITO

ES MI HOMBRE

TIRONE POWER

ALICE FAYE

AL JONSON

Director: Gregory Ratoff

ALAS

SOL y TIVOLI

HOY, LUNES, ESTRENO

JORGE NEGRETE en MEJICO de mis AMORES

ALAS

UN CUADRO APASIONANTE DE LA VIDA REAL EN EL REX

Procines ha presentado en el elegante cine Rex una extraordinaria superproducción de la marca Films Mundiales, que ha

REX

EMPRESA REY SORIA FILMS

2.ª SEMANA

PROCINES presenta Dolores DEL RIO y PEDRO ARMENDARIZ en FLOR SILVESTRE

obtenido una favorable acogida en España como la tuvo en América, ya que se trata de un cuadro apasionante arrancado de la vida real. Es esta película un himno al sufrimiento de las madres, desarrollado su argumento densamente humano con una visión de la mayor fuerza que hasta ahora ha logrado el cine mejicano.

Este fondo impresionante de la maravillosa producción "Flor silvestre", film sin convencionalismos ni concesiones, amargo como la vida, majestuoso como la muerte y grandioso como la ira divina, es el tema atrayente de esta magnífica película con la que remoza su pantalla el cine Rex a partir del lunes. Son intérpretes de este drama de la tierra de Méjico la dulce y siempre bella Dolores del Río y el apuesto galán Pedro Armendáriz, que hacen en esta su última producción una de sus más geniales interpretaciones.

Espectáculos

Funciones para mañana

TEATROS

Albéniz.—(20200.) Refrigerado. 7-11: La princesita maniquí. Exito colosal.

Alcázar. — (Martín-Pierra.) 7,15 y 11: Paulina se escapa. Brillantísimo éxito.

Calderón.—7 y 11: Presentación de Juanita Reina en Solera de España, con Pepe Pinto y Faustino Bretaño. Precios populares.

Circo Price.—7-11: 32.ª Charivari. 7 Fredianis, Prof. Alberty y Dolly, Amparito Alba, etc. Ultima temporada circo. Pronto, Carrusel.

Comedia.—(Temporada de verano.) 11 noche: Estreno de Una aventura en Milán, de Lorena y Llabrés. Precios populares. Butaca, 6 pesetas.

Chueca. — (40599.) 11 noche (2.ª semana de gran éxito): Bulería, de Quintero León y Quiroga. Butaca, 2,75.

Europa.—(Bravo Murillo, 150.) 7,30-10,45: Gran éxito del espectáculo folklórico Filigrana, con Antoñita Moreno y 20 artistas más. Butacas, desde 1,50.

Fontalba. — (14419.) Ultimos días. 7 y 11: Pilar López presenta su Ballet español, con la colaboración de Pastora Imperio, José Greco, Manolo Vargas y toda su compañía.

Fuencarral.—(Pepe Alba.) 7,30-11: ¿Se puede vivir tranquilo? (Ultimas representaciones.) Butaca, 3 pesetas.

Infanta Isabel.—(14778.) Luis Prendes. 7,15 y 11: Del brazo y por la calle. Apoteósico éxito. Trece últimos días.

Lara.—7 y 11: La costumbre, de C. Rivas Sherif. Gran éxito.

Madrid.—(Refrigerado.) 6,30: Doña Francisquita.—11: Las golondrinas (Conchita Panadés-Pepita Embil y Antonio Medio).

Maravillas.—7 y 11: La tela (Casimiro Ortas). 3 pesetas butaca.

Pavón.—(Cía. Luis B. Arroyo.) 7,15 y 11 (reposición): La venganza de don Mendo, de Muñoz Seca.

Progreso.—7 y 11: Luisita Esteso, Mercedes Castillo, Guerrita, Pharry, Sisters, Carmelita Moreno, Argentino Manena, Guillén Sandy, Juan Boy Lisa. (Precios populares).

Reina Victoria.—(13458.) Guadalupe M. Sampedro - Luchy Soto.) 7,15-11: Nosotros, ellas... y el duende, de Carlos Llopis.

Rialto.—(Refrigerado.) 7,15 y 11: Ultima semana, y a petición del público el éxito cómico del año ¡Préstame tu suegra!, creación de Somoza. Las mejores butacas, 6 pesetas.

Zarzuela.—(Compañía operetas y revistas.) 7 y 11: Tabú, creación de Gometes y Eulalia Zazo. Butacas, de 6 a 4 pesetas; general, 1 peseta.

BOXEO en el CINE ACTUALIDADES

Hoy, lunes, sensacional combate para el campeonato del mundo de pesos pesados entre

JOE LUIS - BILLY CONN

Un alarde de técnica y rapidez de R. K. O. RADIO FILMS

Esperanza Bam y Jorge Negrete, en una escena del film musical de gran éxito "Méjico de mis amores", que hoy, lunes, se estrena en los cines Sol y Tívoli conjuntamente.

AVENIDA

CON EXITO ¡DESLUMBRANTE! ¡¡ATRONANTE!! ¡¡¡DESCONCERTANTE!!! ENTRA EN SU 2.ª SEMANA

OLSEN y JOHNSON

LOCUOLANDIA

MARTHA RAYE, HUGH HERBERT, JANE FRAZEE, ROBERT PAIGE y MISCHA AUER

DIRECTOR H. C. POTTER

DISTRIBUCION CHAMARTIN

CINEMATOGRAFOS

Actualidades. — (Refrigerado.) 11 mañana: Campeonato mundial de boxeo.

Alcántara.—(52354.) 6: Bambú (Imperio Argentina) y Así es mi tierra (Cantinflas).

Astur.—(47926.) 6,30 y 10,30: La quimera del oro y El alegre bandolero.

Avenida. — 7-11: Loquilandia (Martha Raye-Micha Auer). 3.ª semana.

Bilbao. — 7-11: El rebelde (Jorge Negrete). 2.ª semana.

Capitol.—(Refrigerado.) 7-11: Amor sin refugio (Paulette Goddard - Fred Mac Murray). Tolerada.

Carretas.—(Refrigerado.) Precio único, 1,35 - 2,40 - 1,90. 10 mañana: Cachito de cielo y Cita en la frontera.

Coliseum.—7,15-11: El maravilloso superfilm Fox Las llaves del reino (Gregory Peck-Thomas Mitchell - Rosa Stradner - Roddy Mc Dowall). Tolerada menores. 6.ª semana.

Chueca. — (40599.) Continua: Tú y yo y Mi marido está loco.

Goya.—7 y 11: Vidas ambulantes Carole Landis-Adolphe Menjou). Primer reestreno.

Gran Vía.—(26034.) 7 y 11: Muchachos de Siracusa (Allan Jones). 2.ª semana.

Luchana. — (Refrigerado.) 7-11: Sangre en Filipinas (éxito sensacional; 3.ª semana).

Monumental Cinema. — Continua 5: Castañuela (Gracia de Triana) y Una nación en marcha (Joel Mac Crea).

Narváez.—(Refrigerado.) 5: Se ha perdido una millonaria. Historia de un gran amor (Negrete).

Palacio de la Música.—(Refrigerado.) 7 y 11: Vuelve Arsenio Lupin (Ella Raines - Charles Korvin).

Palacio de la Prensa.—7-11: La hora de la verdad (director, Norman Foster).

Palacio del Cine.—(Refrigerado.) Extraordinario programa doble. Butaca, 4-3 y 2 ptas. Continua desde las 6: Los 4 hijos de Adán y La vida empieza hoy (Fredic March-Loretta Young).

Panorama.—Continua 11: Cándida (Niní Marshall). La sombra de una duda (obra maestra, Alfred Hitcook).

Príncipe Alfonso. — 7 - 10,45: Señores del mar (Douglas Fairbans). Legión de tiradores (John Howard).

Real Cinema. — (Refrigerado.) (29529.) Metro Opera. 7-11: Es mi hombre (Tyrone Power-Alice Faye).

Rex.—(23700.) Cont. 11 a 6 tarde. Num. 7 y 11: Flor silvestre (Dolores del Río). 2.ª semana.

San Carlos.—Continua 5: Misión blanca (emocionante drama en la Guinea española) y Eran cinco hermanos (Anne Baxter).

San Miguel.—7-11: Sangre en Filipinas (éxito sensacional; 3.ª semana).

Sol.—11 mañana (estreno en Madrid): Méjico de mis amores (preciosas canciones por Jorge Negrete) y Adorable mentirosa.

Tívoli. — Continua 5: Cita de amor (Charles Boyer) y Méjico de mis amores (Jorge Negrete). Estreno Madrid.

OTROS ESPECTACULOS

Canódromo Metropolitano.—Mañana, 6,30 tarde: Doce emocionantes carreras de galgos.

SGCB2021

Parrita corta oreja en Madrid y sale en hombros

Pepe Martín Vázquez, herido en el vientre, hizo una gran faena

En la Plaza, sin sol, batida por vientos de tormenta, la mejor entrada del año. ¿Qué cartel interesante no llenará los graderíos?

¿No podían los sábados por la tarde quedar resueltos todos los problemas del apartado, y éste, con lo decidido, realizarse a su hora?

Cerca de las dos se enchiqueraron tres toros de los anunciados de Bohorquez—los tres primeros en el ruedo—, dos—cuarto y quinto—de Rogelio del Corral, y el sexto de Angel Pérez, de quien iban a ser todos los substitutos. Día de cartel torero. El toro pasa a segundo término para muchos, deseosos de ver pasar lo que ayude a su ídolo y luego le pase en pases.

En l'dia, dirigida desde el palco por el señor Plaza y Pepe-Hillo, lo de Bohorquez, cómodo de cabeza, rebrincón en varas, flojo de remos y muy toreables. Los de Rogelio, bien de perchas, acobardados, con ideicas de enganchar los engaños bamboleados por el viento y lo que defienden, y el de Pérez, con alegría, genio y fuerza en varas y con fuerte arrancada tarda a última hora. Corrida sin grandes dificultades. Superior en palos y brega Morales. Un batacazo con conmoción de Relámpago, brazo de hierro y brida de seda ese gran piquero Parrita. ¿Los maestros?... ¡Cartel de toreros! Casi llena la Plaza, señor...

* * *

En tiempos más rudos para la toreria circulaba por los ruedos un to-

rerito sevillano, aniñado, con gesto de chicuelo de la calle. Hoy ese tipo de diestro afinado, crecidísimo su torerísimo cerebro, apareció ayer enfundado en seda blanca bordada en oro. Con cara de Pascua, Pepe Luis toreaba a su primero con carita de pena y un pucherito a flor de labio al segundo galán suyo y al quinto. Qué precisión y arte, qué serenidad y conocimiento para torear por alto a su primero, sosteniéndolo de pesuñas con los vuelillos de la salerosa muleta, manejada a golpecillos de muñeca en improvisados pases, filigra-

nas de falsetas, para acompañar el vozarrón del diestro animando a la inválida res. ¡Qué júbilo en los tendidos! ¡Qué ovaciones! Y carita de disgusto y mascullar de frases en el niño de San Bernardo cuando el toro se acostó y hubo, al levantarlo, que matarle habilísimamente y Pepe Luis, embarrizada su casaquilla en sangre, saludaba tímido a las gentes entusiasmadas y a poco, con enfado de aire, al no decidirse el sevillano en sus otros enemigos por calamacheos, rachas de aire y la verdad... los enfados con Pepe Luis son como con la novia y el pequeñuelo travieso. Así es que escondo mi palmeta de dómine, porque a Pepe Luis, en Madrid, le falta su "Corchalito", aquel inolvidable toro del otro sevillano, con carita de angustia como éste y menos cabeza torera. Y el día—¡ay, si fuese el jueves, en esa gran corrida de la Prensa!—que Pepe Luis encuentre su "Corchalito"... ¡qué cara de disgustazo el que no lo vea!

* * *

Ese vivaz muñequillo violeta y oro, manejado por los hilillos de la gracia al torear ese Pepe Martín Vázquez, garboso con la capa, en tablas del 8 desafió al segundo. En el centro del pase cambiado la tela escarlata pegada por el viento al vientre del torero, marchaba al pitón—¡no hay cabeza inofensiva, señores míos!—rejones de suerte. Por fortuna, no hubo volteo sobre el lomo. El diestro, por el choque, rodó debajo del estribo. Que ¡ay! resonaría en los mármoles que guardan los restos de un torero valenciano. Emocionado el público, se levanta de los asientos. El muñeco lanza, sereno, su engaño de tela sobre el testuz que le busca. La muleta le hace el quite, los peones acuden y el torerillo lleva su mano al vientre, se muerde el labio y recoge la muleta con la mano izquierda y comienza su duelo con un pase de pecho. Salida valiente de apurados trances toreros. La muleta sigue en la izquierda. En la voltereta perdió el diestro la espada. La mano derecha está libre. De la torera brotan los pases naturales en un puro torear por la imposibilidad de ayudarse con la espada que desapareció. Los ¡ay! de la emoción son ¡oles! de entusiasmo y el puro toreo al natural rubricado queda con otro pase de pecho, arco sobre los pitones que hieren, desde el belfo húmedo a teñir la penca con la sangre de los garapullos. Ovaciones, clamor. Un peón entrega el estoque a Martín Vázquez. Este ayuda su muleta con él en molinetes y lo lleva en naturales paralelo a la guarnición, donde un puntito blanco junto a la parte alta de la cadera no se tiñe de sangre. La espada entra fácil. La cuadrilla marca al toro. El maestro se contrae sobre el vientre y requiere el verduguillo certero a la primera. Entre ovaciones da la vuelta al ruedo. Recoge sombreros. Al asir un ramo de claveles el rostro de Pepín empalidece. Saluda y se marcha a la enfermería. De una cornada no grave en el vientre lo curan. Martín Vázquez no quiere cloroformo. Masculla un pañuelo. Alguien le ofrece un pitillo. ¡Aquí hace "farta" un puro!, dice el muñequillo. Con un cigarrillo rubio hubiese sido igual la estampa de hombría torera. Tan verdad cómo esos pases naturales, dados con una herida en el vientre y sin espada en la mano derecha por el corazón varonil de un torero, un gran torero niño.

* * *

Los fuegazos, en la tarde tormentosa, del luminoso torear sevillano habían cegado al público. Aparecía entre el florido manejo de capas y muletas por cuerpos niños, la cumplida silueta del torero de Madrid Agustín Parra, espiga lozanísima del puro torear puesto al día. Sobrio en la capa, sus enemigos—recogido y flojillo el oriundo de Murube, fuerte y bien armado el otro—parecieron ponerse de acuerdo para mostrar en las manos de Parrita la recidumbre de su toreo con la muleta. Faena con la zurda al tercero, con la derecha al último. Sabio ajuste al pitón más torsable aunque la forma de torear Parrita, la emoción y serenidad de su aguante hace posible alargar toda arrancada. Tantea el moro sobre las piernas, busca la pasada del toro y la muleta se acerca lenta, fija, en un avance de zapatillas deslizadas sin dar paso. En las rodillas del diestro casi reposan los pitones y en la impetuosa arrancada la mano, al natural o en redondo, lleva la res, la trae mientras las suelas se entierran en la arena y la faja parece atornillaro desatornillar la cintura del diestro. Las dos faenas calaron en las gentes. ¡Qué ovaciones! No es Parrita torero a quien se le otorgue trato de favor. Se le pesa, se le mide, se le aquilata. Es muy emotivo. Su toreo, muy verdad, muy sencillo a la vista y muy hondo para sentirlo. Decidido con el estoque, Parrita cortó oreja en su primero—algunos se opusieron a la concesión—y salió en hombros en el último. ¿El mejor elogio a su labor? Nadie abandonaba su loca-

lidad al final de la corrida y la Plaza entera un tributo homenaje de adhesión y afecto a Carmen Franco, a quien Parrita le había brindado el sexto toro de esta corrida, en la que la sabiduría, el pundonor y el arte torero recibían frescos laureles de la multitud que nunca la falta a presenciar lo que apasiona e interesa.—BELLON.

Peso en bruto de los toros: 433, 414, 420, 500, 462 y 460 kilos.

B.

* * *

Pepe Martín Vázquez sufre una cornada menos grave, de ocho centímetros, en la fosa ilíaca derecha con desgarros musculares. Fué hospitalizado en el Sanatorio de Toreros y tardará dos semanas en curar.

Relámpago sufrió una contusión en el torax y conmoción visceral. Pronóstico reservado. Los dos fueron curados por el doctor Jiménez Guinea.

La novillada del día de San Pedro en Madrid

Unos novillos bien presentados, aplaudido el primero en el arrastre por su bravura un poco tarda, vivo de genio y toreable el segundo, bravito el tercero, un cárdeno musculoso, que murió con la boca cerrada, y sin poder opinar sobre los otros tres novillos de los señores Garro y Díaz Guerra, porque se desencadenó una tormenta de viento y relámpagos con gotazas finales que hasta hizo flamear por debajo del terciopelo del palco presidencial, donde estaban el señor Navarro y Pacorro, los tres pañuelos de órdenes.

El Niño de la Palma—azul y oro—no estuvo muy decidido en el primero, flojeó al matar y el arrazo le disculpa algo en el otro. Se enfadaron con él. Eduardo Liceaga—sangre y oro—, valiente y sereno con capa y muleta, artista en gaoneras y variado en una faena de quietud estoica y mando, acreditó su facilidad y arte torero, así como en el aguante lucerosimo al banderillear. Escuchó mucha ovaciones. Mostró decisión y habilidad al herir, y en el quinto... el aire se llevó la faena, como deja en suspenso el juicio sobre el debutante Gabriel Pericás—celeste y negro—, templado y elegante en su primer quite, muy suelto en la Plaza y valiente al muletear al tercero, con el defectillo de cortar la faena y no alargar el brazo en los pases. Con el acero entra guapamente y clava atracándose. Hay que ver otra vez a este muchacho en una tarde sin viento ni polvareda.

Manolo Fuentes Bejarano hizo un gran quite, bregó bien y se llevó un susto al saltar. Zurito picó superior, y don Luis Suárez Magriñas, en el quinto, que le brindó Liceaga, fué acalamado en dos sobrebellos pares. ¡Soberbio!—B.

GRAN TRIUNFO DE DOMINGO ORTEGA Y PEPE LUIS

BURGOS, 29. — Toros de Ignacio Sánchez. Ortega, petición y faena extraordinaria y torera. Dos orejas. Pepe Luis, torerísimo, dos orejas en cada toro. Parrita, bien y hábil.

Pesos: 291, 288, 279, 341, 291 y 346 kilos. (Cifra.)

Cañitas corta tres orejas y sale en hombros

ZAMORA 29.—Toros de Moreno Yagüe. Don Alvaro Domecq, dos orejas y rabo. Félix Rodríguez, oreja y palmas. Cañitas, salida en hombros, oreja y dos orejas. Martín Vázquez, pitado.

Pesos: 221, 260, 223, 267, 264, 252 y 258 kilos. (Cifra.)

* * *

BARCELONA, 29. — Toros de Domecq. Lleno. Julián Marín, tres orejas. Luis Miguel Dominguín, petición y grandes ovaciones. Rovira, vuelta y ovación.

Pesos: 254, 261, 259, 287, 275 y 281 kilos. (Cifra.)

* * *

SEGOVIA, 29. — Conchita Cintrón, orejas. Toros de Ortega. Rivera, palmas y dos orejas y rabo. Andaluz, ovación y vuelta. Escudero, breve y cumplió.

Pesos: 209, 246, 241, 263, 288, 252 y 244. (Cifra.)

* * *

VALENCIA, 29.—Tres novillos de Tassara y tres de Villagodio. Morenito de Talavera II, ovacionado. Vito, vuelta y regular. En palos, superior, como Roldán.

Pesos: 169, 160, 161, 147, 190 y 199. (Cifra.)

* * *

ALICANTE, 29.—Marimen Clamar, ovacionada. Alférez, petición y aplausos. Curro Rodríguez, palmas y pitos. Belmonteño, dos orejas y rabo y muchas palmas.

Pesos: 230, 235, 249, 230, 264, 258 y 310 kilos. (Cifra.)

* * *

TALAVERA, 29.—Novillos de García Pimentel, regulares. Juanito Ordóñez, vuelta y ovación. Pesos: 164, 133, 141 y 121. (Cifra.)

Regino Sáinz de la Maza, dió un concierto en el Club Taurino

El sábado pasado, en el Club Taurino Madrileño, dió un concierto de guitarra el gran artista Regino Sainz de la Maza, que fué presentado en cariñosas palabras por José María de Cossío, el excelente escritor y presidente honorario del Club. Sainz de la Maza, con su habitual pericia, interpretó diversas composiciones, siendo aclamado por el complacido auditorio.

LAS CORRIDAS Y NOVILLADAS DE AYER

(RESUMEN DE LAS NOTICIAS FACILITADAS POR CIFRA Y MENCHETA)

Triunfan Belmonte y Rovira

BARCELONA, 30.—Toros de Tovar, mansurrones.

Belmonte, ovacionado y cortó las orejas y dió dos vueltas al ruedo en el segundo.

Pepe Dominguín, aplausos y palmas. Ovacionado al banderillear.

Raúl Ochoa Rovira, dos orejas y el rabo y vuelta.

Pesos: 294, 272, 290, 255, 298 y 281 kilos. (Cifra.)

Cuatro orejas para el Andaluz

BURGOS, 30.—Toros de Terrones. Conchita Cintrón, oreja.

Ortega, ovacionado y muchas palmas.

Andaluz cortó las dos orejas en sus dos toros.

Luis Miguel Dominguín, breve en su flojísimo primero y hábil en el otro, al que banderilleó entre ovaciones.

Pesos: 191, 267, 244, 232, 231, 238 y 249 kilos. (Cifra.)

Gran éxito de Angel Luis Bienvenida

VALENCIA DE DON JUAN, 30.—Toros del marqués de Albaida.

Pepe Bienvenida, vuelta y cumplió.

Antonio estuvo bien con la muleta y flojo al matar.

Angel Luis, dos orejas y ovacionado.

Promedio de peso: 290 kilos. (Cifra.)

* * *

SEVILLA, 30. — Novillos de Alicio Cobaleda. Montero, valentón. Manolo González, vuelta y ovación. Vigil, valiente.

Pesos: 207, 192, 202, 165, 179, 219 kilos. (Cifra.)

* * *

VALENCIA, 30.—Novillos de B. Cubero. Paco Rodríguez, oreja y aviso. Vito, superior en banderillas y flojo al torear. Galisteo, palmas y oreja.

Pesos: 192, 214, 166, 222, 226 y 236 kilos. (Cifra.)

Belmonteño herido

GRANADA, 30.—Novillos de Carlos Núñez. Fuentes, aplausos, dos orejas y regular. Liceaga, vuelta, palmas y aplausos. Bien al parear. (Ovaciones.)

Belmonteño resultó herido, menos grave, en el muslo derecho.

Pesos: 208, 183, 196, 205, 184 y 190 kilos. (Cifra.)

La gran corrida de la PRENSA

Un cartel insuperable y unos precios asequibles a todo el público

Mañana, martes, comenzará la venta de billetes para la gran corrida de la Prensa, en la que actuarán el excelente rejoneador Pepe Anastasio con un toro de Carlos Núñez y estoquearán seis de Atanasio Fernández Pepe Luis Vázquez, el torero sevillanísimo, siempre interesante; Antonio Bienvenida, el torero de los grandes éxitos en Madrid, y Luis Miguel Dominguín, un torero que todo lo sabe y todo lo puede en el ruedo.

Los señores poseedores de carnets podrán recoger sus localidades el martes, día 2, de diez a una y de cuatro a ocho, en las taquillas de la Empresa, Victoria 9, y en las mismas el público podrá adquirirlas en miércoles, de diez a una y de cuatro a ocho, y el jueves de diez a seis y media y desde esta hora, si las hubiese, se venderán en la taquilla de la Plaza de Toros.

La Ferroviaria, campeón de España de aficionados

Ganó por 3 a 2 en la final al Mestalla

Difícilmente se encontrará un partido con un comienzo más brillante que el que tuvo ayer en las Delicias la final del campeonato de España de aficionados. A los dos minutos de juego, Gallo, el finísimo interior izquierda ferroviario, entregaba un pase a media altura a su extremo, Núñez, y éste, sobre la marcha, empalmó una volea fantástica, de final... de profesionales caros, que no tenía parada posible. La jugada, toda ella un primor, mereció la ovación calurosa que le dedicó el público que llenaba el campito del Club madrileño.

* * *

Pero... para encontrar algo que además de calidad tuviera sabor deportivo, tendríamos que esperar hasta el último momento del encuentro. Porque, apenas transcurrido unos minutos del gol de bandera de Núñez, los muchachos del Mestalla, que habían llegado a la final por propios méritos, optaron por sacar a relucir la dureza en términos inadmisibles. Y como la Ferroviaria no es manca, el minúsculo terreno, donde los jugadores necesariamente están sometidos a un marcaje estrecho, se convirtió en una exposición práctica de lo que no deben hacer en ningún caso los jugadores de fútbol ni consentir los señores árbitros. El que se encargó ayer de dirigir el encuentro, señor Alvarez Corriols, tenía sobre sí la responsabilidad de encauzar una final, cosa no fácil, y otra casi imposible de lograr: llevar al convencimiento al Club visitante de que en un terreno madrileño, contra un equipo de casa, un árbitro también madrileño podía ser neta representación de la Justicia más estricta. Lo fué, a pesar de todo, Alvarez Corriols durante todo el primer tiempo. Y perdió los papeles en el segundo cuando la actitud incorrecta de los valencianos llegó a descomponerle. La enseñanza de la jornada es ésta: Para una final, sea o no de aficionados, el árbitro neutral es imprescindible. En cuanto al terreno, es ya cuestión de segundo orden.

* * *

Porque tras el rápido primer gol de la Ferro, el Mestalla, con una pareja de defensas magnífica, dos medios alas flexibles y una delantera en la que hay figuras que no hubieran hecho mal papel en la "final grande" de Montjuich, tomó el mando del juego y la mejor impresión de conjunto le correspondió. Mientras la Ferro fundamentaba su acción ofensiva en el brío de dos medios alas jóvenes y con técnica, Quirós y Grande, y en sólo un ala izquierda (magníficos Gallo y Núñez), en el equipo valenciano todo funcionaba en perfecto ensamblaje entre medios y delanteros. De éstos, Seguí causaba sensación en el ala izquierda, pues se mostraba jugador valiente y preciso en el centrar. En un bombeado suyo se originó el empate. Peña, el madrileño, no consiguió despejar el balón, que ya estaba oliendo a red. Así terminó el primer tiempo. A los nueve del segundo, una patada tremenda a Angel la sancionó el árbitro con un penalty. El medio centro valenciano protestó descompuesto y fué expulsado. Gallo transformó el castigo en el segundo gol. Y poco después Seguí centraba y Diego, en una mala tarde ayer, no alcanzó el balón. Ortiz clavó de cerca el empate. Se recrudeció el juego duro. Ya a un minuto del final Núñez recibió un pase, dribló con soltura al medio, sesgó hábil al defensa y sobre la marcha tiró raso, junto al poste. Fué el gol grande que daba el título a la Ferroviaria y cerraba brillantemente una final que tan bello principio había tenido. "Lo de en medio", más vale no recordarlo.

* * *

El triunfo de la Ferroviaria ha sido merecido. No importa que a través de la tarde el Mestalla dejara entrever una mejor clase. Lo cierto es que a ella se impuso el nervio de los chicos de Quesada, que no se achicaron en ningún momento. Destaquemos a Núñez y Gallo en el ataque; a Grande y Quirós y al voluntarioso Rufino, que formaron la mejor línea de los vencedores, y al veterano Peña. Mal Diego y mal Sanz, que incomprensiblemente salió a pasearse en día de tal responsabilidad. Angel puso buena voluntad. Como Campos.

Flojeó también el portero en el Mestalla. La defensa, espléndida de pegada y lo más limpio del equipo. Bien los medios alas y bruseo el centro. El ataque, muy ligado, fácil en el pase... Por lo menos, a dos de sus hombres, el ala izquierda, les veremos pronto en el Valencia. Lástima que el uso y abuso de la entrada con el pie en alto sea fundamental, al parecer, en este magnífico conjunto. Sin ese "recurso" antideportivo, acaso el Mestalla fuera hoy campeón de España. Porque juego para merecerlo lo tiene sobrado.

Equipos:

Ferroviaria. — Diego; Campos, Peña; Grande, Rufino, Quirós; Angel, Sanz, Contreras, Gallo y Núñez.

Mestalla.—Olfré; Lozano, Corberán; Mir, Peña, Navarro; Gago, Fuentes, Zaragozá, Ortiz, Seguí.

José María UBEDA

PROMOCION

El Baracaldo en segunda división

El sábado en el Estadio Metropolitano, se jugó el encuentro de promoción entre el Xerez y el Baracaldo. El partido jugado ante escaso público y con un calor sofocante, transcurrió sin interés ni goles durante los noventa minutos reglamentarios. En el primer cuarto de hora de la prórroga un fuerte viento favoreció al Xerez, que no supo sacar provecho de la ventaja. En cambio el Baracaldo profundizó en el segundo tiempo y por mediación de Gárate, su delantero centro, marcó dos tantos. Con este triunfo el once vizcaíno reingresa en la segunda división, mientras el Xerez desciende a la tercera.

El Aviación venció el sábado al Barcelona y ayer al Reus

El Atlético Aviación ha hecho una excursión a Cataluña y ha jugado dos partidas en el campo del Reus. En el primero, jugado el sábado, el Aviación batió al Barcelona por 4 a 1 y, ayer, domingo, se enfrentó al Reus al que ganó por 2 a 0.

En el encuentro contra el Reus el Aviación cedió a su rival a Juncosa, que procede del club reusense. El Aviación ha causado magnífica impresión en las dos jornadas. Contra el Barcelona marcaron Juncosa 2, y Campos y Escudero. Pérez hizo una formidable parada a un tiro de Bravo. Este le batió poco después. En el segundo partido Jorge y Fraga marcaron los goles del triunfo madrileño.

El Sevilla ganó al Atlético vasco en La Coruña

LA CORUÑA, 30.—En el Estadio Municipal, con un lleno casi completo el mayor después del partido internacional España-Portugal, se jugó un encuentro entre los conjuntos del Atlético de Bilbao y Sevilla, que se disputaron el trofeo Herrero, creado por el Ayuntamiento, a beneficio d elos hospitales.

Venció el Sevilla por tres a dos. El primer tiempo terminó con empate a uno. Arzá logró el gol del triunfo.

El alcalde hizo entrega del trofeo a López, capitán del Sevilla, y a cada jugador del mismo un reloj de pulsera, aparte de una medalla conmemorativa a todos los jugadores que han intervenido en este encuentro. (Mencheta.)

Otros resultados

En Zaragoza se jugó el sábado un partido en homenaje de Soladrero. Se enfrentaron el Zaragoza y el Arenas y el partido terminó con la igualada a tres tantos.

—Para la Copa Goya, el Tarragona venció al Zaragoza, ayer en Torrero, por 4 a 3.

—En partido de Liga Canaria, el Hespérides batió al Atlético por 2 a 1.

—En las Corst se celebró un Español-Barcelona a beneficio de los damnificados por las inundaciones de Murcia. Terminó el partido con empate a un gol.

CICLISMO

El catalán Ventura, campeón de España de veteranos

BILBAO, 30.—Sobre 75 kilómetros, con los altos de Altebacarra y Anduaca en el recorrido, se corrió el campeonato de España de veteranos. La carrera fué interesantísima, corriéndose a 35 kilómetros por hora.

Los primeros puestos de la clasificación registran este orden:

1, Ventura (Cataluña), en 2-7-54.

2, Martínez (Cataluña), mismo tiempo.

3, Valvidriera (Cataluña), en 2-8-5.

Más tarde hicieron su entrada Segundo Barruetabeña (Vizcaya), López (Aragón), Cesáreo Sarduí (Vizcaya), etc.

Por equipos resultó vencedor el Club Ciclista Sermanor y por regiones Cataluña. (Mencheta.)

AJEDREZ

El campeonato de España

Pomar sigue en cabeza

SANTANDER, 30.—Con gran animación continúan disputándose las partidas de la fase final del Campeonato de España de Ajedrez. En la ronda de hoy, penúltima de la primera vuelta, el campeón de España, Medina, venció a Beltrán, Sanz a Alonso y Pérez a Collazo. La partida Pomar-Vilardebó, muy reñida, continuará mañana, ya que se terminó el tiempo reglamentario sin resolverse.

Después de la jornada de hoy, la clasificación queda en la siguiente forma:

1, Pomar, cuatro puntos y medio (una partida aplazada); 2, Medina, cuatro puntos; 3, Sanz, cuatro puntos; 4, Vilardebó, tres puntos y medio (una partida aplazada); 5 Pérez, dos puntos y medio; 6, Alonso, dos puntos; 7, Beltrán, un punto y medio; 8, Collazo, medio punto. (Mencheta.)

Deporte internacional

En el Estadio Nacional de Lisboa se jugó la final de la Copa de Portugal. El Sporting derrotó al Atlético por cuatro a cero.

—Marcel Cerdán quiere ostentar cuatro títulos franceses. Ahora ha retado al nuevo campeón de los pesados Al Renet. La pelea será el día 21.

—En Wimbledon ha habido sorpresas. Pancho Segura ha sido eliminado y el francés Destrenaux ha sido batido por el argentino Morea.

—En Lisboa Beni Levy se impuso al español Reverte en los últimos asaltos de un combate que se adjudicó por puntos el portugués.

PASARIN entrenará al Valencia

VALENCIA, 1.—El presidente del Valencia, don Luis Casanova ha confirmado la noticia de la adquisición del hasta ahora seleccionador nacional, Luis Casas Pasarín para cubrir la vacante de preparador que deja Eduardo Cubells.

Pasarín llegará dentro de una semana. Entonces se le hará entrega de la lista de todos los jugadores de que dispone ahora el Club, a fin de que decida en cuanto a bajas.

Fútbol regional

Los resultados de ayer

Copa Triana.—Talavera, 12; Consorcio, 2. Rayo, 1; Girod, 0. Cuatro Caminos, 2; Toledo, 0. Barbieri, 4; Plus Ultra, 6. Fuyma, 1; Tranvías, 1.

Segunda categoría. Partido final.—Amparo, 4; Chamberí, 2.

Copa Comité. — Carmen, 4; Victoria, 2.

Tercera categoría. Partido final.—A. Aguado 6; Vestimenta, 4.

BALONCESTO

El Barcelona, campeón

Venció al Mongat (44-35) en el partido final

BARCELONA, 30.—En la Plaza de Toros de Las Arenas se ha disputado la final de la Copa del Generalísimo de Baloncesto, entre los equipos del Barcelona y del Mongat.

El partido resultó interesante, llevando el Mongat ventaja durante el primer tiempo, que finalizó con 20 tantos contra 19 a su favor. En la segunda fase del partido el Barcelona tuvo una reacción magnífica, dominó y consiguió el triunfo por 44 tantos contra 35 en que quedaron sus adversarios. (Mencheta.)

SGCB2021

PUEBLO
Redac. y Admón.: Narváez, 70.
Teléfono 62600
Madrid.

INGLESES, ARABES Y JUDIOS SOBRE LA TIERRA DE PALESTINA

Una batalla de dos razas y un conflicto sin solución aparente

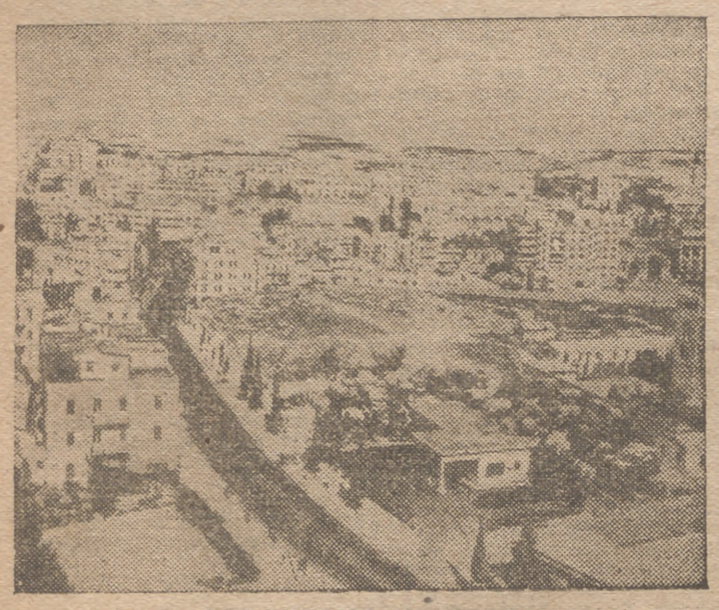

UNA VISTA DE JERUSALEN

Si Oedipus se encontraría en nuestros días con la esfinge y la preguntara la solución del problema de Palestina—escribía hace poco un periódico suizo—, es seguro que esta vez ella no le contestaría, sino devoraría al ingenio griego. Porque siempre es imposible reconciliar la justicia con la política. Dos veces Palestina ha sido prometida a los judíos. Lord Balfour quien prometió por segunda vez su entrega en su famosa declaración del año 1917, ha encontrado muchas más dificultades para cumplir su palabra que para su predecesor Moses, quien por su parte no tenía que contar con la lucha contra la resistencia de una población árabe con una tradición centenaria y con un sentido nacional muy acentuado.

Tratando de imitar la justicia de Salomón, la Comisión Mixta de ingleses y americanos, que tenía que informar sobre el futuro del país, ha llegado a la decisión de que Palestina no pertenece a los judíos ni a los árabes, sino a las dos razas juntas. En este sentido se hacen en el informe una amplia cantidad de recomendaciones para hacer soportable esta forzada unión. Primero se dijo que había de ser como un matrimonio bueno y que ninguno de los dos partidos debía dominar al otro. Pero, evidentemente, no se fió mucho de que sus admoniciones serían observadas. Y añadió que no hay que dejar solos a los recién casados, es decir, que no se puede pensar por el momento en la creación de un Estado independiente o de varios Estados independientes palestinenses, puesto que eso en seguida podría originar una guerra civil. Por eso el mandato inglés, como existe ahora, ha de ser continuado. Además, recomendó la eliminación de la propaganda racial en los colegios y universidades de judíos y árabes y anunció la supresión rigurosa de los intentos lo mismo árabes que judíos de emplear fuerza, cometer actos de terrorismo y formar ejércitos ilícitos para impedir el cumplimiento de los propósitos del informe. En resumen, la cuestión queda sin solución y aproximadamente en las mismas condiciones que después de la primera guerra mundial. Naturalmente se han encontrado con las más fervientes protestas de judíos, así como de los árabes. Pero antes de examinar éstos, vamos a dibujar brevemente el cuadro de la Palestina actual.

PAISAJE DE LA PALESTINA ACTUAL

El área de Palestina comprende 27.009 kilómetros cuadrados y está dividida en seis distritos: Jerusalén, Lydda, Haifa, Galilea y Acre, Samaría y Gaza. La población comprendía en 1943 1.700.000 almas (sin incluir las fuerzas británicas allí estacionadas), de las cuales, aproximadamente, 1.028.000 fueron árabes, 500.000 judíos y 131.000 cristianos. En comparación con 1922, la población se ha aumentado en 925.000, de los cuales 419.000 son judíos, 440.000 árabes y 60.000 cristianos. Cuatro quintos del aumento de la población judía se formó por la inmigración, mientras el aumento de la población árabe resultó de un elevado número de nacimientos. Las ciudades principalmente habitadas por los judíos son Jerusalén (97.000). Tel-Aviv (173.000, incluyendo Jaffa) y Haifa (60.000). El 53 por 100 de los judíos están trabajando en la agricultura, la construcción, el transporte y diferentes fábricas; el 8 por 100, en profesiones universitarias; el 11 por 100, en el comercio; el 9 por 100, en el servicio clerical; el 5 por 100, en el Gobierno, y el resto en otras ocupaciones.

La afluencia judía a Palestina alcanzó durante los últimos diez años una cifra de medio millón. Además se encuentran 410.000 áreas del total de la tierra fértil en su posesión; 40.000 de éstas han sido concedidas por el Gobierno, y 163.000 fueron adquiridas por medio del Fondo Nacional Judío, que compró la tierra como propiedad invendible de la gente judía y lo alquila para tiempo indefinido a los agricultores judíos.

Vastos sistemas de irrigación en esas regiones favorecen el desarrollo de naranjos, limoneros y tabaco. Los judíos organizaron también la cría de ganado, que produjo en 1943 56 millones de litros de leche. Asimismo gran parte de la industria del país, la explotación de los minerales del mar Muerto, que contiene potasa, bromio y clórido de magnesio, y algo de petróleo en la parte del Sur, y las refinerías de Haifa, donde termina el conducto de petróleo de Mosul, se encuentran en manos o bajo la influencia judía.

La sexta división aérea británica, después de restablecer el orden en la ciudad de Tel-Aviv, procede a la detención de los revoltosos para conducirlos en camiones a la estación de Policía.

POSICIONES DE ARABES Y JUDIOS

El actual conflicto, para la solución del cual se llevó la reciente investigación angloamericana, que terminó en el informe mencionado al principio, fué originado por la promesa aliada de facilitar la inmigración de cien mil judíos a Palestina y la resistencia de los árabes contra este propósito. Los dos lados tienen buenos argumentos para defender su posición.

No cabe duda que la situación de un gran número de judíos en la Europa Central es aún hoy día verdaderamente deplorable. Cuando hace más de un año los angloamericanos avanzaron casi hasta las fronteras de Polonia, los judíos se reunían y saludaron, llenos de esperanza, a sus liberadores. Muchos que habían vivido en Polonia regresaron a su antiguo hogar. Pero el invierno pasado tenían que empezar otra huída dolorosa porque de nuevo se vieron perseguidos y maltratados. Fueron recogidos en campamentos de la U. N. R. R. A. en el sur de Alemania y Austria y allí esperaron el momento de ser incluidos en la cuota de emigración a Palestina. El permiso tardó en llegar, por las dificultades creadas por las diferencias con los árabes. Entonces, muchos decidieron actuar por cuenta propia. Fletaron pequeñas embarcaciones y navegaron con éstas—muchas veces peligrosamente sobrecargadas—hasta las costas del país prometido, donde desembarcaron clandestinamente. Mil de ellos, que se habían refugiado en Italia, esperaban hace poco en Spezia el permiso de salir; cuando no llegó, declararon la huelga del hambre, que sólo por la intervención de su compatriota Harold Laski fué terminada. Setenta y cinco mil de los 100.000 judíos, que, según los planes angloamericanos deben entrar en Palestina, tienen ya parientes allí y se niegan a ser acomodados en otros sitios que en la residencia de sus familiares. Quieren volver a vivir en "el país de sus padres", con los que les une una larga historia. Pero...

Pero los árabes, los actuales dueños de la tierra, están también enraizados en ella por una historia larga. Igual que los judíos—sin hablar de los cristianos—consideran a Jerusalén como ciudad santa y venerado lugar de peregrinación. Lo mismo que ellos exigen el territorio para el rápido aumento de su población y exhiben, como sus rivales, una promesa aliada para su independencia. Esta promesa fué dada durante la primera guerra mundial, cuando Lawrence organizó el movimien árabe contra Turquía y fué considerada como rota por los árabes—así como por el mismo Lawrence, quien después se retiró de la política—por la constitución del mandato inglés.

En los días de la guerra acudieron a la oficina de recluta de Tel-Aviv algunos árabes y judíos para inscribirse en los batallones creados de estas dos razas.

UNA CENA EN JERUSALEN

No se debe imaginar a los árabes como nómadas errantes para quienes la inmigración judía serviría como transmisión de cultura, economía y comercio moderno, etc. Los árabes de hoy hablan—como observó el "Daily Mail" hace poco—con acento de Oxford, es decir, han estudiado en la mejor Universidad de Inglaterra y hablan el mejor inglés, mientras las mujeres son elegantes damas, que llevan modelos de París.

"Mi primera invitación en una casa árabe en Jerusalén—cuenta un corresponsal del "Daily Mail"—fué tan diferente de mi idea preconcebida que no se puede imaginar. "Una pequeña cena sin pretensiones", me dijo Lulie, la prima del emir Abdullah de Transjordania. Pero cuando llegué a su casa todos los invitados llevaron traje de etiqueta. Lulie llevaba un elegantísimo traje de noche en negro, cuyo escote liberal en la espalda iba ribeteado en oro. A través de las medias finísimas y de los zapatos abiertos se podían notar sus uñas pintadas. Otra muchacha tenía un exquisito traje de noche en rosa pálido y otra un precioso combinado blanco y dorado. Todas estaban exquisitamente maquilladas. Uno de los invitados fué Alberto Hourani, presidente de la Oficina Arabe. Un cultivado joven de aproximadamente treinta y cinco años. Durante la cena discutió con nosotros sobre la música de Mozart y después reveló un conocimiento amplísimo de las literaturas clásica y moderna de Inglaterra.

Otro invitado fué Musa el Alami, director general de la Liga Arabe en Londres, Jerusalén y Wáshington, quien hizo sus estudios en la Universidad de Cambridge."

EL PUNTO DE VISTA ARABE

Esta es la gente que hoy conduce las discusiones con los representantes de los judíos y la Administración inglesa.

Hourani escribió hace poco una carta al "Times", en la que puso en claro el punto de vista árabe sobre Palestina. "El litigio en Palestina no consiste en las diferencias de dos partidos con la misma base, de los cuales cada uno exige más de lo que le pertenece, sino el litigio consistente entre una población indígena, que exige el justo e inalterable derecho democrático de decidir ella misma, sin la amable ayuda de un tercer partido, sobre cuestiones tan importantes como lo son la inmigración y una minoría inmigrante que trata de convertirse en una mayoría para formar un Estado que con la ayuda de las potencias extranjeras quiere subyugar a los habitantes indígenas. Además, ¿se puede considerar como medida humana el quitar a los judíos de Europa para trasplantarlos a un sitio donde su estancia causa la encendida oposición de la mayoría? ¿Se puede considerar humano tratar de resolver un problema, cuya responsabilidad pertenece al mundo occidental, a la expensa de una nación que de ninguna manera tiene la culpa de las circunstancias actuales y que después de haber recibido ya medio millón de inmigrantes se niega en aceptar 100.000 más?

LA CONTESTACION INGLESA Y LA REALIDAD

El artículo de Hourani fué contestado por R. Crossman, uno de los creadores del reciente informe angloamericano sobre Palestina. En su contestación dice que no existe una elección entre lo bueno y lo malo en Palestina, sino solamente una entre el mal mayor y el menor. Cualquiera que sea la decisión que se acepte, siempre se necesitará fuerza para realizarla. Una política árabe daría comienzo a una larga y sangrienta guerra contra los judíos, y viceversa. Otro especialista inglés en este asunto enredado, H. Philby, considera el informe de la Comisión como una incitación directa a la guerra y propone llevar el asunto a un Tribunal internacional de abogados. Una solución tolerable consiste, en su opinión, en la división de Palestina, en la creación de un Estado judío independiente que se compone de las provincias donde más judíos viven.

LAS ULTIMAS POSTURAS

Mientras los expertos intercambian sus opiniones en declaraciones agrias, en el país mismo han surgido nuevos y graves disturbios. Los árabes contestaron a la publicación del informe angloamericano con una huelga general y una marcha de protesta sobre la ciudad santa. Los jefes árabes pronunciaron discursos encendidos y violentos, diciendo que usarían los mismos métodos de Sansón contra los filisteos, si fuera necesario, y que pondrían antorchas encendidas en los rabos de los jacales, llevándoles a los campos judíos, para quemarlos.

Se habla de la "guerra santa" y los periódicos árabes empezaron a solicitar la ayuda de Rusia para causar una situación difícil a los ingleses y americanos. El periódico "Falastin" decía: "Queremos nosotros las naciones árabes, como miembros de las Naciones Unidas, la ayuda de Rusia contra ingleses y yanquis." Y el periódico "Adifa" declaró que combatirían contra cada forma de despotismo, pero que preferían los rusos a los judíos en su país. Los judíos, por su parte, siguen con la tenacidad que caracteriza a su raza, llegando a Palestina, y no les importa nada el permiso de la Comisión interaliada, puesto que ellos no reconocen ninguna otra autoridad que su Comité judío. Luchan por una patria nueva, que fué la patria de sus antepasados y que nuevamente les ha sido prometida hace treinta años. Pero en el mismo momento de su llegada se ven mezclados en la lucha con los árabes, en una batalla de odios, donde hoy se vuelan los puentes sobre el río Jordán, mañana arden los depósitos ferroviarios en Haifa. Y otro día surge un tiroteo en Jerusalén. Así está hoy este conflicto de Palestina, sin solución aparente...

Los ingleses activan la construcción de la nueva línea férrea entre Palestina y Siria. Estas fotos muestran una fase de las obras: el corte de una montaña para abrir el túnel de Chekka.

6,16 t

Segundo informe del vicealmirante Blandy sobre Bikini

FRENTE AL ATOLON DE BIKINI, 1 (6,16 t.).—El vicealmirante Blandy ha facilitado un segundo informe acerca de la prueba con la bomba atómica. Según dicho informe, los resultados conocidos hasta ahora son: tres barcos hundidos, uno con averías muy graves y se espera su hundimiento, siete con importantes averías y 25 averiados. Han participado en la prueba 42.000 hombres.

Entre los buques gravemente averiados figuran el acorazado "Arkansas", el crucero "Sakawa", el portaaviones "Independence", el acorazado japonés "Nagato" y el crucero "Pensacola".

El "Independence" es el navío que más ha sufrido los efectos de la bomba; tiene la popa destrozada y se inclina ligeramente a estribor. No obstante, los daños han sido menores a los sufridos por otros navíos durante la guerra al ser alcanzados por aviones suicidas, si bien no podrá continuar prestando servicio.

La secta religiosa "Jain"

BOMBAY, 1 (6,16 t.).—En honor del maharajá que fundó la secta religiosa "Jain", cuyos miembros juran al ingresar en ella que no matarán nunca, se ha celebrado una fiesta en la ciudad de Ahemedad. Se produjeron disturbios entre hindúes y musulmanes, resultando un muerto y 30 heridos. La Policía tuvo que intervenir, haciendo varios disparos al aire para restablecer la paz en la reunión de la "pacífica" secta. (Efe.)

Datos de las elecciones de Sajonia

BERLIN, 1.—Mas de tres millones de electores de Sajonia, ocupada por los Soviets, depositaron su voto en las elecciones del domingo. De un total de 3.459.658 votos y 2.683.401 fueron favorables a la expropiación de fincas de los antiguos miembros del partido nacional-socialista, 571.000 en contra y 204.657 fueron anulados. No se ha producido incidente alguno.

Acusado del asesinato de Elizabeth Mac Linden

LONDRES, 1 (6,16 t.).—Un pintor de cuarenta y cinco años de edad, llamado Arthur Robert Boyce, es acusado del asesinato de Elizabeth Mac Linden, ama de llaves de una hermana del Rey Jorge de Grecia, cometido el día 8 de junio. El proceso comenzará el próximo día 18.

SGCB2021