BOINAS ROJAS

Heroismo en los frentes, austeridad en la retaguardia, unión en toda la verdadera España.

Año I | Redacción y Admón: Avenida de GENERALISIMO FRANCO, 23 — Talleres: Doña Trinidad Grund, 12. — | Málaga, martes 18 de mayo de 1937 | TELEFONOS Dirección y Administración: 2941 Redacción y Conferencias: 3925 | Número 80

En el frente de Bilbao se han ocupado hoy los pueblos de Echano, Epalza, Enacha, Armida, Dudagoitia y Ermita de San Miguel

Amorabieta, bajo el fuego de los fusiles nacionales, caerá en su poder de un momento a otro

LA VERDADERA SOLUCIÓN DE LA CRISIS

Cuando escribimos estas líneas, todavía no sabemos si está resuelta la crisis del Gobierno de Valencia.

Verdad es que nos interesa poco; nos consta que es una crisis que no tiene solución.

Podrá formar una lista de ministros cualquier prohombre del "marxismo"; pero la crisis seguirá abierta, planteando a la España roja el más trágico de sus problemas.

Es que en el fondo no se trata de un simple cambio de Gobierno, de que Largo Caballero sea sustituído por otro marxista más "moderado"—¿marxista más "moderado?...: que no tiene sus manos tintas en sangre, ni ha intervenido en los saqueos, aunque su conciencia le reproche haber inducido a esos crímenes y robos—o por un extremista a lo García Oliver, que ya no se acuerda de los suyos deslumbrado por los encantos del Poder.

La crisis del Gobierno de Valencia entraña infinita mayor gravedad.

Es que los extremistas, que no han disfrutado todavía de "enchufes" más o menos brillantes, se han hartado de ser los únicos que están en el frente, de constituir la auténtica "carne de cañón", y piden no sólo que se les tenga en cuenta en el reparto de las carteras, sino que en realidad exijen el Poder en absoluto, por completo para ellos.

Lo triste para la U. G. T., Izquierda Republicana, Unión Republicana... es que, dentro de la pura doctrina de la democracia que ellos mismos han predicado, los extremistas tienen toda la razón de su parte.

Son los más, poseen una evidente superioridad numérica, y, por lo tanto, tarde o temprano tendrá que ser de ellos en absoluto el Gobierno.

Doctrinalmente, debe ser así; pero, en último caso, prescindirán de triunfar por el imperativo de la teoría, encargando a la fuerza que les proporcione la victoria, pues a ellos el que corra más o menos sangre ha de importarles poco o nada, ya que están, por desgracia para España, bien impuestos en la triste asignatura del crimen.

Esos "incontrolables", como les llaman los partidarios de Azaña y de Largo Caballero, se harán los dueños de la situación, implantando inmediatamente su programa, que terminará por arruinar y ensangrentar completamente la zona roja, convirtiéndola en un todavía más horroroso caos.

Claro que la abolición del Estado, que ellos pretenden, acelerará la solución lógica, única, del éxito final, absoluto, de los heroicos Ejércitos que tienen por Caudillo al glorioso Franco.

Ya empieza para los Azaña, Companys, Largo Caballero... el castigo merecidamente justiciero a que se han hecho acreedores por los torrentes de sangre que han provocado y por el mar de lágrimas en que están anegando a nuestra amada España.

UN «AS» DE LA AVIACION NACIONAL

Se concedió la Cruz laureada de San Fernando al capitán García Morato

Hasta el 18 de febrero, tenía en su "haber" más de ciento cincuenta servicios de guerra, cuarenta y seis combates aéreos y diez ocho aviones "rojos" derribados

SALAMANCA, 17.—Ha sido concedida la cruz laureada de San Fernando al capitán aviador Joaquín García Morato, conceptuado como el as de ases de la Aviación española. Se le otorga esta laureada por una actuación brillante y destacada en las operaciones militares del Movimiento Nacional que, hasta el día 18 de febrero último, en que se le inició el proceso para la concesión de la recompensa, sumaba doscientas horas de vuelo con cuarenta y seis combates aéreos casi fuera de nuestras líneas, con difícil o imposible regreso en caso adverso y habiendo derribado dieciocho aviones enemigos.

La actuación del capitán García Morato comenzó el día 3 de agosto próximo pasado en el frente de Córdoba, operando durante dicho mes en los sectores andaluces de Antequera mereciendo su labor las felicitaciones entusiastas de Generales y Jefes. El mes de septiembre pasó a prestar servicio en el frente de Talavera cooperando y protegiendo a la columna Yagüe en la toma de dicha población y avance sobre Madrid, actuando casi diariamente en lucha contra aviones enemigos. El día 3 de enero consiguió abatir dos trimotores enemigos en Andújar, por lo que mereció la felicitación del GENERALISIMO.

Continuó en su labor constante, siendo su acción más memorable la del 17 de febrero en el frente de Madrid donde juntamente con otras escuadrillas por iniciativa y arrojo de García Morato, se trabó combate con los aviones enemigos, que cayeron once derribados en un mismo día.

El General Varela ha declarado en el expediente abierto para la concesión de esta recompensa, que en todos los frentes en que actuó nuestras tropas de tierra vieron acrecentada su moral por la protección de que les hacía objeto la escuadrilla del laureado capitán. Y el Coronel Yagüe ha dicho que en ningún caso se ve condecida la cruz laureada con tan general aplauso de todas las tropas que han presenciado sus heroicas proezas.

El Gobierno francés y los refugiados españoles

Un crédito con demasiados "intereses"

PARIS, 17.—La "Gaceta" publica la realización de un crédito de cinco millones de francos para atender a los refugiados vascos que se encuentran en Francia.

Los refugiados carecen en absoluto para subvenir a sus necesidades, y aunque el Gobierno francés lo niega puede asegurarse que en Francia se encuentran unos 30.000 refugiados españoles.

Regreso de Goering

VENECIA, 17.—El ministro alemán Goering, acompañado de su esposa, ha tomado plaza en un trimotor alemán para regresar a su patria.

CRONICA DE LOS FRENTES DE BILBAO

Mal tiempo y actividades de nuestra aviación

SAN SEBASTIAN, 17.—Durante el día de hoy ha habido bastante actividad, pese al tiempo, que se resiste a ponerse de nuestro lado.

En la costa, la columna que opera teniendo por base la ciudad de Bermeo, ha realizado una operación brillante sobre las estribaciones de la sierra del Jato. Nuestra columna, que vence cuanta resistencia encuentra, está obteniendo brillantes resultados.

Durante toda la mañana hemos tenido que soportar un tiempo pésimo, que ha mejorado —no mucho— por la tarde, aprovechándose esta mejoría para continuar la conquista de la tierra española cautiva.

En Bermeo hemos asistido a un bombardeo esporádico de la aviación roja, que ha dejado caer algunas bombas y ha huído perseguida por nuestros antiaéreos.

En los demás sectores también ha habido actividad. Nuestra aviación, que se ha remontado, bombardeó intensamente el famoso "cinturón" de Bilbao, el que esperamos que va a quedar sin "hebilla" muy pronto y dispuesto a saltar en pedazos.

Continúan pasándose a nuestras filas gran número de evadidos del frente rojo, muchos de ellos de buena fé que no pueden ocultar su emoción ante la presencia de la España que ellos soñaban alcanzar. Otros, al caer prisioneros, dan gritos de "¡Viva España!" y "¡Arriba España!", para eludir el castigo que presienten, porque les han dicho que nosotros fusilamos a todos los prisioneros que caen en nuestro poder.

En lo que todos ellos se muestran unánimes es en afirmar que en Bilbao es de todo punto imposible la vida, por la casi absoluta falta de subsistencias y porque se carece de lo más indispensable.

A pesar del mal tiempo se sigue avanzando

VITORIA, 17.—El mal tiempo reinante en el frente vasco ha interrumpido del todo las operaciones en los sectores norteños.

Las tropas del General Mola continúan su victorioso avance, arrollando materialmente a las fuerzas rojas que pretenden obstaculizarlo.

Las pérdidas materiales sufridas por los marxistas han sido considerables.

Una prueba de la desmoralización que existe en el campo rojo la ofrecen los muchos evadidos que se presentan en nuestras filas. Ellos dicen que desembarcan en Bilbao muchas armas de procedencia inglesa, aprovechando la llegada de buques que están destinados a la evacuación de mujeres y niños. Ultimamente se han encontrado algunas ametralladoras, de marca inglesa, fabricadas recientemente.

Con referencia al sector de Amorebieta, el enemigo sabe muy bien que el desalojar sus posiciones lleva inherente su aislamiento total. Por ello pretenden resistir los ocho batallones, formados en su mayoría por asturianos.

LA ACTUALIDAD GRAFICA

Las fiestas de Santa Juana de Arco en en Francia

Este año, las fiestas de Santa Juana de Arco, en toda Francia, han revestido excepcional importancia.

La manifestación en Domrémy, el pueblo de la heroína, ante su casa natal, fué, como puede juzgarse por la fotografía, verdaderamente imponente.

La de París, fué también brillantísima, como lo revela que desfilaron ante el monumento de Juana de Arco 400.000 personas, entre las que figuraban el Cardenal Mercier, el Coronel de la Rocque, Monsieur Chiappe...

Excmo. Sr. D. José Monasterio Ituarte, ilustre General de Brigada, nombrado recientemente Jefe directo de la Milicia Nacional.

Las procesiones del Santísimo para el cumplimiento Pascual

Momento de la salida, por primera vez después de seis años, del Viático de los impedidos, en la castiza feligresía del Carmen, del famoso barrio del Perchel... que Su Divina Majestad santificó con su real presencia. Alegría, fervor, casticismo viejo... eso es y será siempre nuestro barrio perchelero. Ya no es el "Barrio Rojo"... ¿Pero es que lo fué alguna vez? El Perchel, como la Trinidad o la Victoria, son trocitos de esta Málaga bendita, pedazo de la España gloriosa...

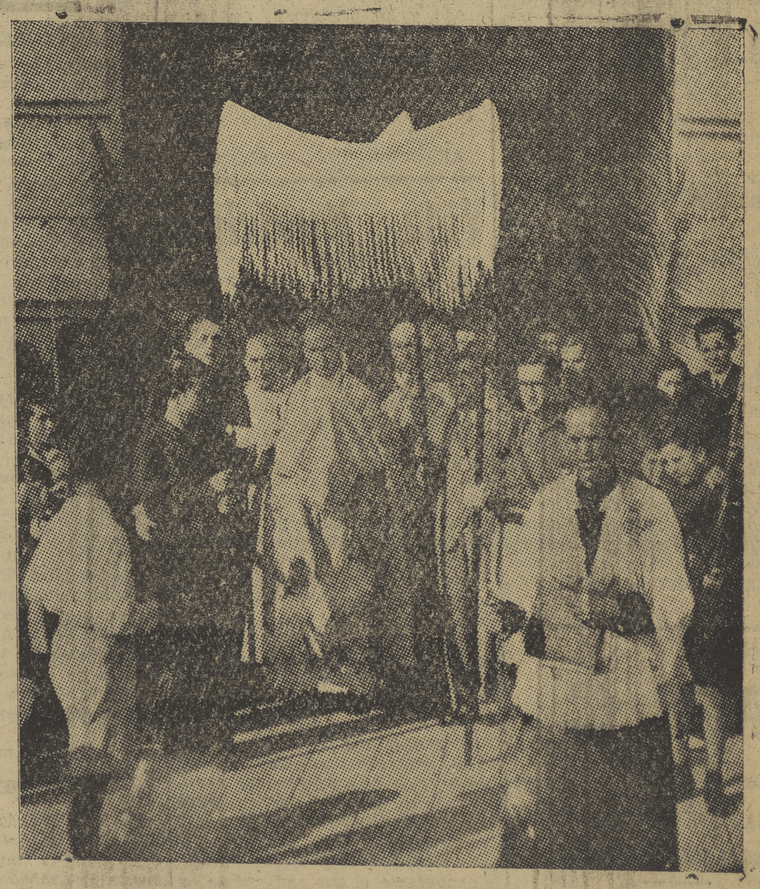

El Dr. Kung y el Almirante Cheu, Ministros de Hacienda y de Marina de China, acompañados de un numeroso séquito, se embarcan en Shanghai para Europa. Proyectan visitar Londres, donde representan a su país en la Coronación de los Reyes de Inglaterra, París y Berlín, visita a cuya última capital se concede extraordinaria importancia política, por creer que en ella quedarán consolidadas las últimamente excelentes relaciones de los Gobiernos alemán y chino.

SANTORAL

SANTOS DE HOY.—Los Santos Venancio, mártir, y Félix de Cantalicio.

SANTOS DE MAÑANA.—San Pedro Celestino, papa y confesor.—Témporas.

Málaga al día

EL TIEMPO

Temperatura máxima: 24,8

Temperatura mínima: 16,8.

Estado del mar.—Llana.—Gruesa Gruesa.

Sale el Sol a las 5. 13 y se pone a las 19.29.

Gobierno Militar

ORDEN GENERAL DEL EJERCITO DEL SUR DEL DIA 14 DE MAYO

Artículo segundo. Reclutamientos-Voluntarios.

El Excmo. Sr. Generalísimo en telegrama postal de 9 del actual dijo:

"Con esta fecha digo a los Generales Jefe Secretaría de Guerra y segundo Jefe de Milicias lo siguiente:

He resuelto que a los individuos pertenecientes a Milicias aunque formen parte de unidades de primera línea, no se les ponga inconveniente alguno cuando soliciten el ingreso en el Ejército como voluntarios.

Artículo tercero. Justicia-Desertores.

La misma Superior Autoridad en igual forma en 10 del actual dijo:

"Sírvase ordenar a los Gobernadores y Comandantes Militares dependientes de V. E. que todo individuo en edad de reemplazos movilizados que no se hallen incorporados al Ejército Nacional, sean detenidos y puestos a disposición de los Juzgados Militares como desertores, a no ser que acrediten estar clasificados como inútiles."

Lo que de orden de S. E. se publica para conocimiento y cumplimiento.—El Coronel Jefe de E. M.

ORDEN DE LA PLAZA Y PROVINCIA DEL DIA 17 DE MAYO

Artículo único.—Inútiles.—Todos los presuntos inútiles pendientes de reconocimiento, se presentarán el día veinte, a las diez horas, ante el Tribunal Médico que se constituirá en el Hospital Militar Central de esta Plaza.

D. O. de S. E., el comandante jefe de E. M.

SERVICIO DE LA PLAZA PARA EL DIA 18 DE MAYO

Jefe de día: comandante de Infantería don Manuel Quevedo Flores.

Visita de Hospital: un capitán de Carabineros.

Oficial de Vigilancia: uno de la Comandancia de Carabineros.

Vigilancia.

Primer sector: una clase y cuatro soldados de Carabineros.

Segundo sector: una clase y tres soldados de Carabineros.

Tercer sector: Una clase y tres soldados de Carabineros.

Talladores: Para la Caja de Recluta, desde las ocho de la mañana, dos sargentos de la Comandancia de Carabineros y otros dos para el Excmo. Ayuntamiento, a las 9.

D. O. de S. E., el capitán mayor de Plaza.

REEMPLAZO DE 1938

Nos comunica el Cuartel General del Ejército del Sur lo siguiente:

"Los individuos correspondientes al reemplazo de 1.938 (primer trimestre), que deseen acogerse a los beneficios del Capítulo XVII de la vigente ley de Reclutamiento deberán solicitarlo con la mayor urgencia de los jefes de las Cajas de Reclutas correspondientes, los que concederán a reserva de que efectúen el ingreso en Hacienda y presenten los documentos reglamentarios o las informaciones que los sustituyan. Los ingresos deberán efectuarse en las Delegaciones de Hacienda hasta el día último del mes actual en las horas de oficina y la presentación de documentos antes del 15 de junio."

CHOCOLATE ABC ES EXQUISITO

Comité de moneda extranjera

CAMBIOS OFICIALES HOY VIGENTES

Cambios de compra de monedas publicados últimamente, de acuerdo con las disposiciones oficiales:

Divisas procedentes de exportación	
Francos	39,25
Libras	42
Dólares	8,58
Liras	45,15
Francos suizos	195,75
Reichsmarks	3,45
Belgas	144,70
Escudos	38,10
Peso, moneda legal	2,55
Coronas checas	30
— suecas	2,17
— noruegas	2,11
— danesas	1,87
Divisas libres importadas voluntaria y definitivamente	
Francos	49,10
Libras	52,50
Dólares	10,72
Francos suizos	244,70
Belgas	180,85
Florines	5,85
Escudos	47,65
Peso, moneda legal	3,18
Coronas suecas	2,60
— noruegas	2,50
— danesas	2,55

EL CUMPLIMIENTO PASCUAL

La procesión del Santísimo

EN EL PERCHEL

El domingo, como se había anunciado, tuvo lugar en nuestro típico barrio del Perchel, la procesión con el Santísimo Sacramento, para llevar la Sagrada Comunión a los impedidos de la populosa feligresía del Carmen.

A las siete de la mañana se organizó la comitiva, en la que figuraban una sección de Peayos y Flechas, Cruz parroquial y ciriales, Asociaciones sacramentales, Hijas de María, Orden Tercera de Nuestra Señora del Carmen, representaciones de Acción Católica y las niñas y Hermanas del Asilo de San Manuel.

Su Divina Majestad fué llevado bajo palio, por el Rvdo. Sr. Cura párroco, don Antonio Palomo Báez, al que acompañaban como ministros, revestidos de dalmáticas, los presbíteros don Celestino Lucio Fernández y don Horacio Campos.

Los varales del palio fueron sostenidos por milicianos de las organizaciones unificadas de Falange Española Tradicionalista.

La procesión recorrió las calles del Carmen, Pavía, Angosta, Cuartales, Plaza de Toros Vieja, Canales, Mina, López Pinto, Arroyo del Cuarto, Explanada de la Estación, Mendivil, Paseo de los Tilos, Calatrava, Huerta de San Telmo, Tilos, Callejones, Malpica y Archa del Carmen a su Iglesia.

Todo el trayecto que recorrió la piadosa comitiva presentaba hermoso aspecto, siendo numeroso el público que presenció su paso, y que reverente se arrodillaba ante Su Divina Majestad, así como también eran muchas las flores que desde los balcones se arrojaron en honor de Dios Nuestro Señor, que santificaba en la clara mañana del domingo aquellas calles, un día manchadas con el cieno de la impiedad.

Merece especial mención la calle de la Mina, pues todos los balcones de aquellas humildes viviendas habían colgaduras nacionales o colchas, produciendo la policromía de colores un sugestivo golpe de vista.

La presidencia de la procesión estuvo integrada por el Delegado en el barrio de F. E. T., señor Urbisondo, y las presidentas de Acción Católica Femenina y de la O.N.S.

Al acto asistió la banda municipal, que interpretó preciosas composiciones y a la salida y entrada en el templo de S. D. M., el Himno Nacional.

Al regreso, desde el atrio de la Iglesia, donde se había colocado un altar, con la imagen de Cristo Rey, el señor cura párroco dió la bendición con el Santísimo.

El número de impedidos que recibió la Sagrada Comunión se elevó a diez, siendo constantes las muestras de fervor en todas las casas donde entró el Señor, estando tanto las calles como los patios limpios y aderezados como correspondía a tan alta visita.

EN LOS MARTIRES

Ayer lunes salió también Su Divina Majestad de la iglesia parroquial de los Santos Mártires, para cumplimiento pascual de los impedidos de dicha feligresía.

El Santísimo fué llevado bajo palio por el Rvdo. Sr. Cura párroco, don Francisco Corrales, asistido de diáconos por los presbíteros don Fernando Segovia y don Luis Vera.

Los varales del palio fueron llevados por los señores don Francisco García Almendro, don Francisco Martín Palma, don Cándido Ramos, don Agustín Rojas, don Rafael González y don Antonio Pacheco.

La comitiva, muy lucida, la integraba numerosos fieles con velas, Hijas de María y de otras asociaciones de esta parroquia.

Recorrió las calles de Comedias, Alcántara, Alamos, Torrijos, Tejón y Rodríguez, Nosquera, Plaza de San Francisco, Alvarez, Muñoz Degrain, Carreterías, Moreno Mazón, Pozos Dulces, Arco de la Cabeza, Coronado y Mártires.

Los balcones de las casas del trayecto que recorrió la procesión, estaban adornados con colgaduras, mereciendo especial elogio la calle de Alvarez, pues no había ni un solo edificio que no ostentara bandera o ricas colchas.

De regreso en el templo, el señor Corrales dió la bendición con el Santísimo a las numerosas personas que habían asistido a tan hermoso acto.

Vida Municipal

VISITAS

El Alcalde, señor Gómez Rodríguez, recibió en la mañana de ayer, entre otras visitas, las siguientes:

Comandante de Marina, don Manuel de la Cámara; don Juan Vich Balespony, comandante de la Guardia Civil, una comisión de F. E. T. de Campanillas, señorita Pilar Díaz de Heredia y Angelines López Pelerín, jefa de Auxilio de Invierno; don Juan Rodríguez García, don Marcial Gutiérrez, presidente del Colegio Farmacéutico, una comisión de propietarios de autobuses, don Manuel Marín y don Luis Valdés este último en representación de doña Isabel Prolongo, viuda de Luque, para hacer entrega en nombre de esta señora y de sus hijos de la cantidad de dos mil pesetas para la suscripción pro-Málaga.

LOS AUTOBUSES

Nos manifestó ayer el delegado de Circulación, señor Gancedo, que había celebrado una entrevista con propietarios de autobuses de servicio público, a los cuales les había dado instrucciones relacionadas con la circulación.

Entre ellas está la de prohibir terminantemente el que nadie viaje en los estribos y que la salida se efectúe por la misma puerta que la entrada.

Otra de las disposiciones es que las paradas se efectúen junto a las aceras, para evitar molestias y peligros al público.

SUSCRIPCION A FAVOR DE RADIO SEVILLA

(Continuación)

Don José Molina López, 1 peseta; don Angel Conejo Alonso, 1; don Federico Bermúdez Reo, 1; don Manuel Viano Viano, 1; don José Duarte Díaz, 1; don Salvador Jaén Arias, 1; don Wifredo Delclós, 1; don José Rodas Ariza, 1; don Enrique F. Quincoces, 1; don José Benítez Oliver, 1; don Jesús Chervás Romero, 1; don Francisco de Torre Janer, 1; don Gregorio Lirio, 1; don José García Cabrera, 1; don Antonio León y Donaire, 1; don Melchor Gutiérrez Sánchez-Pastor, 1; don Joaquín Ruano, 1; don Francisco Fernández Fermina, 1.

Señores que contribuyen por una sola vez

Don Julio Gancedo, gestor, 25 pesetas; don Próspero Lamothe, gestor, 10 y don Juan Temboury, gestor, 10.

RASGOS DE LA JORNADA

Magnífica jornada la del domingo. Tan magnífica, que nos hizo rememorar aquellos tiempos, anteriores al 14 de Abril de 1931, en que la llamada Procesión de Impedidos era el acto que más se festejaba en los barrios y al que esperaban los vecinos para adornar con más cuidado las fachadas de las casas y para salir a las calles con los ternos más flamantes. Cuantas, cuantísimas parejitas, comenzaron su vida feliz en una mañana de Primavera, esperando el paso de la Sagrada Forma que se llevaba, para consuelo y alivio de sus males, a los enfermos impedidos del barrio.

El acto de la mañana del domingo tuvo, además, la virtud de dejar al descubierto las falsedades de los días de la república. La primera Procesión de impedidos, después del advenimiento del fenecido régimen, se verificó, precisamente, en lo que era barrio rojo y la brillantez del acto y el entusiasmo y fervor religioso de que dieron pruebas los vecinos, constituyó el mentís más rotundo a la fama que se dió a la barriada.

Fiesta igual celebróse ayer en los Mártires, con esplendor parecido y análoga animación en las calles, cuyas casas estuvieron vestidas de gran gala.

Y es que ir contra las tradiciones españolas es tanto como hacer oposiciones, y ganarlas, al fracaso.

PIDA EN LIBRERIAS

Mi diario entre los MARTIRES. Los crímenes del MARXISMO en la cárcel de MALAGA y en el Buque Prisión. Descritos por el superviviente,

FRANCISCO LLUCH F. VALLS

Nueva Junta de Gobierno del Colegio de Abogados

Hemos recibido un atento comunicado del Ilustre Colegio de Abogados en el cual nos dan cuenta de la nueva Junta de Gobierno, que ha quedado constituída así:

Decano: don Adolfo Hurtado Janer.—Diputado primero, don Francisco García Almendro.—Diputado segundo: don Angel Fernández Ruano.—Secretario-Contador: don José Serrano de las Heras.—Tesorero: don Antonio Pérez de la Cruz.

Agradecemos su cortés ofrecimiento y deseamos a la nueva Junta muchos aciertos en el desempeño de su cometido.

Casa llave en mano

Magnífica ocasión para renta. Precio ganga, como nueva. Próxima Grupo Escolar Bergamín. Informan Teléfono 2754.

Caja de recluta de Málaga núm. 16

AVISO

Todos los mozos concentrados en la Caja de Recluta de esta Capital y que en el reconocimiento médico han sido declarados presuntos inútiles se presentarán en la Caja con toda urgencia.

Asociación Provincial Protectora de Ciegos

El número premiado el día 17 de Mayo es el

540

Comprando el cupón al ciego haréis una gran obra meritoria ante los ojos de Dios.

GOBIERNO CIVIL

VISITAS

En la mañana de ayer, S. E. recibió las siguientes visitas:

Comisión depuradora de la Enseñanza, directores de BOINAS ROJAS, "Sur", "Dardo", "Hoja Oficial", Radio Requeté y Radio Falange, comandante de Ingenieros de la Armada don Bernardo Usano, quien le hizo entrega de un día de haber de los obreros del dique a su cargo; doctor don Antonio Guerrero, quien reiteró al señor Gobernador su ofrecimiento de asistir a los huérfanos de la guerra como oculista; inspectora provincial de Primera Enseñanza, doña Sinforosa Vallejo, acompañando a la directora de la graduada número 7, doña Dolores Montilla, y profesoras señora Vergara y señoritas Serrano y Aguirre, quienes entregaron la suma de 36,30 pesetas para la suscripción del acorazado "España", cuya suma había sido reunida entre sus alumnas, niñas todas de condición humilde, las que fueron recibidas por el señor Gobernador en unión de sus profesoras, felicitándoles por su rasgo. Y al alcalde y jefe local de Falange de Casares.

FUNERALES POR LOS HEROES DEL SANTUARIO DE LA VIRGEN DE LA CABEZA

Este Gobierno Civil se propone celebrar en la S. I. C. unos funerales por las víctimas de los heroicos defensores del Santuario de la Virgen de la Cabeza, los que tendrán lugar el próximo lunes, 24, toda vez que la liturgia eclesiástica impide que tengan lugar en la presente semana.

SUSCRIPCION PARA AUXILIO A HUERFANOS DE LA GUERRA

En el día de hoy han ingresado las siguientes cantidades:

Doña Isabel Prolongo, viuda de Luque, 5.000 pesetas, y doña Josefa Navarro Reyes, 10 pesetas.

ACLARACION

Por olvido en días anteriores, a mencionar el donativo de los niños José Luis y Carlos García Chinchilla, de 50 pesetas, para la suscripción para dotar al Estado de un barco que sustituya al glorioso "España", se omitió la nota simpática de que dicha suma era el producto del ahorro de ambos pequeños que se proponían haber adquirido una bicicleta, habiendo desistido de sus propósitos para entregarlas al Estado.

SANCIONES

Por el Gobernador Civil han sido impuestas las siguientes sanciones:

A Manuel Galán Santiago y Teresa Rodríguez Ramos, confiscación de 421 y 270 pesetas, respectivamente, intervenidas en plata, y multa cinco veces mayor de las expresadas cantidades.

A Joaquín Narváez Valenzuela, 2[illegible] pesetas de multa por infracción de las disposiciones sobre alumbrado nocturno.

DONATIVOS PARA HUERFANOS DE LA GUERRA

En el día de ayer han ingresado 253,70 pesetas, donadas por el director del Banco Español de Crédito.

PARA SUSTITUIR AL ACORAZADO "ESPAÑA"

La suscripción abierta por las industrias de don Manuel Martín Estévez a favor del proyectado acorazado "España" ha obtenido el siguiente resultado:

Rafael Herrero Carmona, 100 pesetas; José María Pérez Lorente 25; Celestino Martínez Tejeiro, 25 Pedro Leñesma Leal y señora, 100 Personal facultativo Comunidad Enfermeras, personal auxiliar y heridos del Hospital de Sangre Miramar, 745,55; Severiano Abeytua Olmos, 25; Víctor del Olmo Vallejo sargento retirado, 25; Miguel López Díaz, teniente de la Guardia Civil retirado, 50; Bartolomé Benítez Rodríguez, 125; Juan Balebona Pujol 289,50; Empleados de la Casa Castell, 501,50; Señora Viuda de Diego Narbona e hijos, 500; Miguel Armijo Doña, 250; José Maldonado Amya, 25; Jesús Hernández Vázquez, 25; Luis Rosellón Cañado, 50 Una familia zaragozana, 250; Baldomero Alvarez Pérez, 25; José Silva Alba, 25; Sebastián Vázquez Palma, 50; María Merino, viuda de Mena, 100; Juan Gómez Díaz, 50 Josefa Navarro Reyes, 50; Esperanza Martín, 5; Encarnación Pascual 5; Un flecha baturro, sus ahorros 18,35; Un pequeño comerciante 100; Blas Podadera Villa, 25; Lorenzo Máquez Márquez, 5; Francisco Pérez Fernández, como delegado de la Sección de Expendedores de Tabaco, 421; Capitán y dotación de Tabaco, 421,60; Capitán y dotación del dique de la Unión Naval de Levante, un día de haber, 130, Manuel Mantaner Martínez, 25; Antonio Díaz Camino, 25; Juan Marcos y señora, 25; Federico Brikmann y señora, 50; Gonzalo Moris y Fernández de Vallín, 200; Salvador Ramblas Ruiz, 10; Diego Santos Urbano, 10; Juan Pulido Pérez, 15; Salvador Perea Reina, 25; Ramos Hermanos, 100; Empleados de la Casa Ramos Hermanos, un día de haber, 45,70; Un Español, 250; Adolfo Krummer de Berlín, 100; Juan Pérez Borrao, 25; Antonio Fernández Gómez, 25; Dos hermanos de Falange, 50; Luis López Ballesteros y señora, 25; Francisco Clavero Román, 50; Antonio Herrero Baquero, 100 y un monedero de plata; Eduardo del Collado Gómez e hijas Maruja y Pepito, 25; Teodomiro Claro y Antonio Torés, 200; Un perito agrícola del Estado y señora, 50; Personal de oficinas y fábrica del Ceregumil, 282,75; Teniente de Carabineros Benito Porrón de Torres, 10; Alfonso de Miguel, 1.000; Antonio Guerrero, 25; Rafael Vega, 100; Niñas de la Escuela Graduada número 7, 36,30; Un español, 250; Recaudación efectuada en la Barriada del Palo (Málaga), 3.151,15; Jefes y funcionarios del Banco de España, 800.

Don Manuel Martín Estévez, 500 pesetas; personal de sus dos carnicerías, 500; ídem de su finca San José, 100; ídem del Hotel Alhambra, 50.

Amistades particulares del señor Martín Estévez que contribuyen a tan patriótica obra: Don Rodrigo Martín Guzmán, 50 pesetas; doña Rosalía Sánchez Gómez, 25; señorita Carmen Martín Sánchez, 25; don Jaime Zambrana Guirisola, 50; doña Isabel Monje, 50; don Juan Ruiz Yuste, 25; don Juan Ortiz y señora, 25; don Juan Martín Gómez, 50; don Rafael Martín Gómez, 25; don José Medina Blanca, 25; don Diego Medina Blanca, 50; doña Antonia Zambrana Guirisola, 20; don Rafael Zambrana Guirisola, 10; don Antonio Aguilar, 5; don Domingo Hernández, 25; don Antonio Leal, 25; don Miguel del Pino, 50; don Patricio Claro, 20; don Antonio Valderrama, 50; don Francisco Boadella, 15; don José Fernández Gallego, 25; don Francisco Morales Bueno, 10; don Carlos Alvarez Prolongo, 25; don Leonardo Sánchez Navarro, 10; don Juan Jiménez Ruiz, 25; don Ricardo Gálvez, 10; don Pedro Ruiz, 25; don Rafael Ríos, 25; don José Ruiz, 25; don Juan Alcaide, 5; don José Ramírez, 25; don Miguel Ortega, 5; don Miguel Ruiz Muñoz, 25; don Manuel García, 5; don José Sánchez, 25; don José Robles, 10; don Félix Alvarez, 25; don José Fernández, 10; don Agustín Barberán, 2; don Juan Méndez, 5; don Luis Montero, 5; don Miguel Banderas, 5; don José María Claro, 50; señora viuda de Arena, 15; don Leonardo, 1; don M. Lima, 5; don A. Céspedes, 10; señor Crespo, 5; señor Bravo, 20; don Jacinto del Río, 50; don Antonio González, 15, y una donante, 5. Total, 2.228.

María Abolafio Podadera, 10 pesetas; Un católico, 100; María Carrillo González, 25; Director, Redactores y personal de Administración y Máquinas del diario "Sur", 819,60; Un falangista, 25; Anselmo Domínguez Jiménez, 500; José López Vega, 500; Tiburcio Martín Cabrera, 10; Francisco Márquez Moreno, 5; Miguel Sell Lanzas, 30; José Hoyos García, 15; Salvador Fernández López, 50; Diego Gutiérrez Muñoz, 10; Antonio Jiménez Lozano, 25; Hijos de J. Martín Gómez, 100; Bernardo Muñoz Puche, 100; Gerónimo Gómez Delgado, 100; Evaristo García, 100; Tomás García, 25; Andrés Morán, teniente de Carabineros, 10; Miguel García Marín, 25; Mauricio Barranco Córdoba, 300; Antonio Soler Fernández, 100; Mauricio y José Soler Barranco, 200; Francisco Cabeza Liñán, 250; Bernardo Ruiz Jiménez, 25; Aurelio Magueda Gómez, 150; Luisa Iñiguez, 50; María Iñiguez, 15; María Humbría, 25; Francisco García González, 25; Sobrinos de Félix Sáenz, 3.000; recaudación entre soldados heridos, hospitalizados en la Sala de San Juan Bautista del Hospital Civil, 151,10; Juan Loriente, jefe de la Sección Administrativa de Primera Enseñanza, 10; Pilar Valiéspin Jardiel, 25; Modesto Avilés Roles, 5; Juan Jiménez Lopera, 1.140, y Carlos Fajardo Verjar, 25.

Total recaudado hasta la fecha, 24.541,20 pesetas.

Vida Católica

SANTA IGLESIA CATEDRAL

Diariamente se celebran misas a las 7, 7 y media, 8 y media, 9, 9 y media, 10 y 11, siendo la conventual, cantada, a las 9 y cuarto.

Horas canónicas.—Por la mañana, a las 9; por la tarde, a las 3,30.

Mes de María.—Todos los días del mes de mayo, a las seis de la tarde, se hará el ejercicio de las flores de María, terminándose con motete y salve cantada.

Los jueves y domingos se hará el ejercicio con el Señor manifiesto.

Liturgia.—La misa y oficio divino son de la octava de Pascua de Pentecostés, con rito doble de primera clase y color blanco.

MISAS

Hay misas diariamente en las siguientes iglesias:

Sagrario, de 7 a 10; San Juan, de 7 a 10; Santiago, 8, 9 y 10; Nuestra Señora del Carmen, a las 8; Sagrado Corazón (PP. Jesuítas), 7, 8, 9 y 10; Capilla del Colegio de El Palo, 6,30, 7,30 y 8; Carmelitas del Limonar, a las 8; Colegio de la Sagrada Familia (Camino Nuevo), a las 7; Hospital Noble, a las 7; Asilo de los Angeles, a las 7,30; San Miguel de Miramar, a las 9; Capilla de la Ciudad Jardín, a las 8. En la Capica del Santo Cristo de la Salud hay misa diaria de 8 a 9.

También hay misa en Santo Domingo.

MES DE MARIA

En la parroquia de San Juan se celebra solemnemente todos los días a las 6 de la tarde, con manifiesto menor. Los sábados y domingos hay exposición de S. D. M. y salve.

— En la parroquia del Sagrario, a las 6,30 de la tarde, con el Santísimo manifiesto.

Este piadoso ejercicio se celebra durante el presente mes en todos las parroquias y templos de la ciudad.

ORACIONES

Angelus.—Por la mañana, a las 7,45, y por la tarde, a las 7,45.

Animas.—A las 9 de la noche.

TRIDUO A SANTA RITA

Durante los días 20, 21 y 22 de mayo, a las seis de la tarde, se celebrará en la Santa Iglesia Catedral, estando el sermón a cargo del R. P. José Noriega, agustino.

La misa, en el altar de la Santa, será los tres días a las ocho, el 22, a continuación, Bendición solemne de las rosas.

GAMBRINUS

Bar Restaurant

Vibrantes protestas del general Castelnau y del Cardenal Verdier por la sectaria y antipatriótica prohibición del cortejo de Juana de Arco

Los católicos franceses no pueden resignarse a la prohibición del cortejo que debía celebrarse en conmemoración de Santa Juana de Arco, mayor de la Iglesia y como la verdadera salvadora de Francia.

Con este motivo, el general Castelnau ha elevado una enérgica protesta al Gobierno, considerando que se ha infligido un grave golpe al verdadero espíritu patriótico nacional y al más ferviente sentimiento de reconocimiento por parte del verdadero pueblo francés hacia su libertadora.

A esta protesta hay que añadir la del Cardenal Verdier, Arzobispo de París, en los términos siguientes:

"Todo el mundo comprenderá la emoción de los católicos y la nuestra ante la medida injustificada, sin explicación alguna, del Gobierno, prohibiendo el homenaje a Santa Juana de Arco, la más alta, pura y genuina representación de nuestra Patria y el mayor beneficio que ha podido enviarnos la Divina Providencia a nuestro amado país. Al lado de esta noble heroína se siente mejor el amor a Francia y el ferviente anhelo de hacerla invencible.

A pesar de todo, solicitamos de todos los franceses su unión espiritual y la compenetración de todos ellos para luchar por su prestigio. Es preciso que no se pierda ocasión alguna para testimoniar a la gloriosa heroína la expresión de nuestro más vibrante reconocimiento y el amor intensísimo hacia nuestra Santa."

Función de las Rosas

El domingo se celebraron en el Santo Cristo de la Salud solemnes cultos organizados por la V. O. T. de Santo Domingo de Guzmán.

A las siete y media de la mañana hubo misa de comunión general, a la que asistió un crecidísimo número de personas.

A las cinco de la tarde, con la iglesia espléndidamente adornada y destacándose las veneradas imágenes del Santo Cristo, Patrono de nuestra ciudad, al que tantísimos favores debe Málaga, y cuya devoción tiene que avivarse más en estos tiempos, y de la Santísima Virgen del Rosario, tan milagrosa, a la que acuden diariametne numerosas personas en demanda de favores, comenzó la función.

Expuesto el Santísimo Sacramento, se rezó la estación y el santo rosario, y luego ocupó la sagrada cátedra el beneficiado don Cándido Rodríguez, quien en la primera parte de su bella oración dedicó un recuerdo muy sentido a los dominicanos que han sufrido martirio en la actual persecución, y con este motivo hizo resaltar las figuras de los sacerdotes don José Cabezas, aquel virtuosísimo presbítero, que tan amante era de la Santísima Virgen, y a don Mariano del Rosario González, beneficiado de la S. I. C., que era el alma de la Orden.

Y ¡cómo pensábamos en aquellas magníficas exposiciones doctrinales del sabio don Mariano, que tan brillantemente rubricó su vida de apostolado derramando su sangre por la glorias de Cristo Rey!

Luego, el orador sagrado habló de las rosas, como símbolo de la Santísima Virgen, y tuvo bellísimas frases ensalzando las prerrogativas de Nuestra Inmaculada Madre.

Finalmente hubo procesión con el Santísimo, salve y se bendijeron rosas que fueron repartidas entre los fieles.

La festividad de Pentecostés

Con motivo de la festividad del día se celebró el domingo en la Catedral una solemne misa de pontifical, en la que ofició nuestro reverendísimo señor Obispo, doctor Santos y Olivera.

El templo lució magnífica iluminación eléctrica, siendo muy numerosa la concurrencia de fieles.

Ocupó la cátedra del Espíritu Santo el mismo excelentísimo Prelado, quien pronunció una elocuente y fervorosa oración sagrada sobre la magnificencia de la conmemoración que en tal día celebraba la Iglesia.

La Capilla de música de la Basílica, bajo la acertada dirección de su maestro, don Domingo López Salazar, interpretó una solemne misa litúrgica y otras escogidas composiciones de música sagrada.

El Sacramento de la Confirmación

El próximo viernes, día 21, a las cinco de la tarde, el Excmo. y Revdmo. señor Obispo de Málaga, administrará en general el Sacramento de la Confirmación, en la Iglesia del Sagrario, pudiendo recibirle todos los que hayan hecho la primera Comunión.

Antes deben entrevistarse con el señor Cura Párroco de la feligresía quien facilitará la correspondiente papeleta que será rellenada por los interesados.

Nuestros Teléfonos: 2941 - 3925

Grandes Almacenes de Tejidos

SUCESOR DE GOMEZ HERMANOS

VENTAS AL POR MAYOR Y DETALL

SGCB2021

EL GENERAL ANTE EL MICROFONO

¡Pobre Negrín; en qué lío se ha metido!

SEVILLA, 17.—Buenas noches, señores: Continúa siendo la actualidad la crisis del Gobierno rojo de Valencia, que se daba ayer como resuelta, formando Gobierno Largo Caballero; pero, al parecer, ocurrió algo que hizo fracasar esta creencia, quizás porque Caballero acordándose de aquel verso que dice:

El que parte y bien reparte
y en el repartir tiene tino, etc.,

había pensado formar un Gobierno en el que llevaba la U. G. T. tres Ministerios, los tres más importantes, o sean los de Guerra, Gobernación y Estado, y además dos el Partido Socialista que vive en íntima unión con la U. G. T., dejando dos carteras para los otros dos Partidos de extrema izquierda y otras dos para Izquierda Republicana y Unión Republicana.

Yo creo que los obreros no quieren que Unión Republicana e Izquierda Republicana figuren en el nuevo Gobierno, porque ni aquellos ni yo sabemos a quiénes representan, sobre todo la Izquierda Republicana, que cuenta con 17 votos en toda España, y no es razón que un Partido que sólo tiene 17 votos esté representado en el Gobierno.

La crisis se presenta con las mayores dificultades. ¿Es debido a ambiciones? Pudiera ser. Todos quieren ser ministros, y esto es lógico. Dada la categoría de los ministros que hubo en el Gobierno rojo a partir del 17 de Julio, no hay razón para que no lo sea el que tenga el capricho de serlo, y sobre todo si es analfabeto, tanto mejor.

La C. N. T., al ser consultada por Azaña, cuyo tercer punto dice que "el Gobierno debe tener como base la representación obrera", aunque manteniendo la colaboración de los Partidos antifascistas. Por tanto, sobran aquellos Partidos republicanos que no representan a ninguna organización obrera.

Los comunistas, al ser consultados por Largo Caballero, han dicho, sobre poco más o menos, lo mismo que los sindicalistas; porque al salir Largo Caballero ayer, a las once y media, de dar cuenta a Azaña de sus gestiones, dijo a los periodistas:

"—Como saben ustedes, el Partido Comunista dió ayer una nota, la que ni constitucionalmente ni como jefe de Gobierno puedo aceptar. He mandado a todos los partidos obreros un proyecto de Gobierno para que lo estudien y den su opinión. Si lo aceptan esta misma tarde habrá Gobierno."

Pasó la tarde y pasó la noche y no hubo tal Gobierno, hasta que a última hora dijo la Radio que el asunto iba despacio porque era necesario hacer las cosas bien.

Parece ser que en la reunión que tuvo luego el comité ejecutivo del partido comunista, adoptó el acuerdo de negarse en absoluto a aceptar la fórmula del Canallero, y desde luego negarle su cooperación. Y como, por otra parte, el partido socialista se solidariza con este acuerdo del partido comunista, resulta que ni uno ni otro quieren formar parte del Gobierno.

También parece que idéntico acuerdo adoptó el comité del partido de Izquierda Republicana.

Por tanto, como eran mayoría los Partidos que le negaban su colaboración, Largo Caballero no tuvo más remedio que renunciar a su intento de formar nuevo Gobierno.

Dícese que el Canallero, cuando salió de ver a Azaña, después de declinar el encargo, estaba de muy mal humor; algo así como cuando fué arrojado del Gobierno Azaña. Ya recordarán ustedes los rabotazos que daba a los periodistas cuando entonces le pedían noticias de la marcha de la crisis. Parece que Largo Caballero salió ayer de idéntico mal humor y con muy pocas ganas de hablar.

Al presentarse Largo Caballero a Azaña, éste le pidió que le concediese un par de horas para reunir a los representantes de los Partidos políticos para convencerles de que el Canallero debía seguir al frente del Gobierno. Los Partidos tuvieron sus reuniones por separado y no hubo manera de conseguirlo. Pepe Díaz, representante del partido comunista, fué a consultar al Cemité, y al volver a donde estaba Azaña manifestó claramente que su Partido no modificaba en un ápice su norma de conducta. Y además dice: "El partido comunista se opone a que Galarza entre en el nuevo Gobierno por su impotencia bien probada."

En fin, resultó que Azaña, después de pensarlo, encargó al doctor Negrín la formación del nuevo gobierno. ¡Qué lástima de hombre! Un hombre tan bueno, simpático y además un magnífico doctor y profesor competente, haberse metido ahí con esa canalla para deshonrarse e inutilizarse para siempre. ¡Es una pena!

En fin; veremos a ver mañana cómo se presentan las cosas y si Negrín consigue formar gobierno, en cuyo caso podrán ser los mismos perros con diferentes collares, porque es sabido que tanto Negrín como Alvarez del Bayo son muy amigos del Canallero. Por más que Negrín es aquél que el año 34 dió la puñalada al Canallero, diciendo que él había sido quien le puso varias inyecciones porque estaba muerecito de miedo. Si Negrín falla, yo no sé cómo podrá resolverse la crisis, porque lo que es seguro es que Indalecio, tan blasfemo siempre, recibe ahora el castigo de Dios, porque siendo un hombre que tiene siempre el pensamiento fijo en ser presidente del Consejo se va a encontrar con que no lo consigue, pues ningún partido está conforme con ello. Pero a él qué más le da. Se marchará tranquilamente a París a pagar 5.000 francos mensuales por una habitación y comida aparte y después de eso ¿qué le importa la vanidad de ser presidente del Consejo a un hombre que puede ser ministro de Hacienda de su casa? ¡Y por Dios que ya tendrá que manejar millones!

No están muy satisfechos esos partidos de extrema izquierda porque no pueden ser ministros todos los que desean.

Tampoco en Cataluña sienten satisfacción de ninguna clase. Después de los sucesos que al parecer siguen fuera de Barcelona, resulta que el gobierno de Valencia con toda lógica—a mí me gusta ser franco—se ha hecho cargo del orden público, servicio que tenía a su cargo la Generalidad en mala hora, pues nunca debieron confiárselo. Y naturalmente si el gobierno de Valencia se convenció de que la Generalidad no tenía fuerza para restablecer el orden, es natural que fuese aquél el que se encargase de estos servicios. Pero hay voces catalanas que claman doloridas. Es que reclaman contra ese "despojo" y dicen que de repetirse se creará un lamentable espíritu de inferioridad injusta para el gobierno de la Generalidad. Hay quien dice que el gobierno de Valencia al encargarse del Orden público no ha hecho otra cosa que dar cumplimiento a lo establecido en el Estatuto. Pero a mí lo que me asombra es que si ahora lo creen así, ¿por qué alborotaron tanto el año 34 cuando aquel gobierno al ver a la Generalidad por un camino que no debía seguir se encargó del Orden público? Entonces todo era gritar y ahora hacen lo mismo, pero por todo lo contrario. Así son los políticos catalanes y todos los españoles.

Y vamos a la colección de mentiras, que hoy las hay tan burdas que no quiero ni repetir muchas de ellas.

A continuación el General va destruyendo una por una todas las falsedas contenidas en los partes rojos de ayer que, como siempre, insisten en afirmar que siguen rechazando, catigando y persiguiendo a los nacionales.

Y tanto nos han rechazado y deshecho que hoy nuestras vanguardias se encuentran a 400 metros de Amorebieta, tiroteándose con los defensores. Amorebieta será tomado muy pronto.

Además nos hemos apoderado de Echano, Epalza, Enacha, Benagoitia de San Miguel y Dearrinda.

El enemigo fué castigado y se le persiguió, cogiéndosele más de cien muertos. Además se le hicieron cincuenta prisioneros. Sesenta y un milicianos se pasaron muchas familias. Igualmente se pasó un capitán de Artillería que hasta ahora no tuvo oportunidad de hacerlo.

También en Valdecastillo (León) hubo un combate en el que se cogieron al enemigo cuarenta y cinco muertos y bastante armamento.

Por último dió cuenta el General de que el coronel danés, jefe del servicio de control de la No intervención en la frontera francesa ha amenazado con dimitir y abandonar Francia si este país no cesa de prestar ayuda a los rojos españoles facilitándoles la entrada de material bélico y voluntarios, pues, al parecer, ha descubierto que las autoridades francesas apesar del control siguen ayudando cuando pueden a los marxistas.

Los verdaderos enemigos del pueblo

BARCELONA, 17. — "Solidaridad Obrera" dice en un suelto que la brutal represión llevada a cabo por los verdaderos enemigos del pueblo, que no se encuentran solamente en las trincheras contrarias, sino que también deambulan por las calles de Cataluña y de Valencia, han hecho posible que la sangre corra y que los mismos que sienten un ideal renieguen unos de otros.

Señala que ello obedece a consignas recibidas por el "generalito" mandado desde Valencia para sofocar una rebelión que no iba sino contra los que pretenden seguir adelante con las intrigas que sólo perjudican a verdadero pueblo.

Aguirre envía un mensaje de adhesión a Companys

TENERIFE, 17. — José Antonio Aguirre, el presidentillo vasco, ha tenido la frescura de dirigir un mensaje de adhesión a la Generalidad y a Companys, asegurando que está dispuesto a dar un golpe de muerte al fascismo en Euzkadi, apesar de que en Bilbao es ya general la convicción de la entrada del Ejército Nacional.

Los católicos norteamericanos se adhieren al GENERALISIMO FRACO

NUEVA YORK, 17.—El Cardenal Jack ha publicado una pastoral invitando a los católicos norteamericanos al acto que se celebrará el día 19 en un amplio local de la capital.

Este acto tendrá como objeto mostrar la adhesión de los Estados Unidos a los nacionales españoles y recaudar fondos con destino a la España que rige el GENERALISIMO FRANCO.

Ante la persecución contra la C. N. T.

BARCELONA, 17. — "Solidaridad Obrera" publica un artículo titulado "Basta de romper carnets", en el cual se recomienda a los obreros que no hagan caso a los elementos provocadores que les recomiendan deshacerse de sus carnets sindicales.

Puesto que en Barcelona, dice, se ha normalizado la vida, deben cesar estas roturas de carnets e insignias, pues ya lo mismo se respeta un carnet de la C. N. T. como de la U. G. T. u otro cualquier partido.

lorca
administración de fincas
rústicas y urbanas
RENTAS GARANTIZADAS
TORRIJOS 65-67 TEL. 1909

Comentarios al discurso del «Duce» en la Asamblea de las Corporaciones

ROMA.—Todos los periódicos comentan el discurso del Duce en la Asamblea de las Corporaciones sobre la autarquía económica de Italia. Hacen notar que la cuestión de las primeras materias es uno de los asuntos más fundamentales y que actualmente una democracia occidental detiene, puede decirse, el monopolio de ellas.

Refiriéndose a la reciente conquista del Imperio, dicen que es indudable que esto dará una gran contribución a la autarquía patria, pero no debe olvidarse que el Imperio italiano se encuentra a una distancia de diez mil kilómetros de Italia, y además que nuestros navíos tienen que pasar por rutas obligadas; por consiguiente, los italianos debemos dirigir la mirada a la metrópoli para que la autarquía sea nacional.

Pro-huérfanos de la guerra

La Junta de Vecinos de la calle de Torrijos nos ruega hagamos público, para conocimiento del vecindario, que próximamente van a cerrar su benéfica suscripción, encareciendo aporten sus donativos aquellos que aun no lo hayan efectuado.

La labor de esta Junta merece los mayores elogios, y su actuación debe servir de ejemplo a todas las demás por su elevado espíritu patriótico y labor fructífera.

Próximamente daremos a conocer el total de la cantidad recaudada, que ya se eleva a una importante suma.

CLUCIA MIRANDA
POR HUGO WAST

N.º 11

El sondeador en el esquife de Hurtado, era Carlos, el joven tupí.

Su grito gutural hacía sonreir, porque no pronunciaba del todo bien las palabras españolas, que iba aprendiendo.

Hurtado lo contemplaba curiosamente, porque veía al indio espiar la costa con rara inquietud.

¿Qué visiones pasaban por su imaginación cuando entrecerraba los ojillos relucientes, como los de una raposa?, ¿qué descubría en los matorrales o en la sombra del bosque o más allá de los reflejos deslumbrantes de las aguas?

La tierra estaba llena de secretos para los españoles, pero se abría como el pecho de una madre a las miradas de sus hijos.

Navegaban teniendo a una milla, por babor, la margen oriental del río. El capitán habló al indio.

—¿Qué ven tus ojos en la costa, que no ven los nuestros?

Carlos era un muchachón de piel colriza, vigoroso y de extraordinaria agilidad. Continuaba vistiéndose como un indio, con un taparrabo de tela y, en ocasiones, con una piel sobada, a guisa de traje de fiesta, y no llevaba sombrero ni sandalias de ninguna especie, y se recortaba los cabellos negrísimos a ras de los hombros.

Se enderezó al oir la pregunta del capitán, dejó un instante la sonda, para ponerse una mano sobre los ojos, y respondió señalando la ribera:

¡Allá, gente!

Todos miraron en la dirección que él indicaba.

¡Indios!—exclamó Hurtado.

¡No, mi señor! ¡Gente de Castilla!

Una fuerte emoción apoderóse de todos los tripulantes del bote, que se pusieron repentinamente de pie.

¡Gente de Castilla, es decir, blancos! ¿De dónde podían venir?

En aquellos tiempos, el encontrarse por acaso dos expediciones, más que motivo de alegría, solía ser origen de discordias y de luchas, porque el inmenso mundo de Colón les parecía campo estrecho para sus conquistas.

Tenían especialmente los españoles que se les adelantaran los portugueses, pues éraules conocido los celos que en los bravos navegantes habían suscitado los descubrimientos de Colón y las memorables empresas posteriores.

Con esa alarma, el capitán Hurtado y su gente examinaron la costa, en donde lograron ver, medio perdido entre la arboleda, un grupo de hombres que agitaban plumeros de cañas.

¡Son indios!—dijo Hurtado, viéndoles desnudos; pero Carlos meneó la cabeza.

—Algunos de ellos son blancos,—dijo con entera convicción:— tienen la piel quemada por el sol, pero son blancos, que están cautivos de los indios...

—¿Y en qué conoces eso?—preguntó el capitán con mayor interés.

—La gente de Castilla no se parece a la de esta tierra,—contestó Carlos tranquilamente.—Además ésos no intentan huir; nos han visto y nos hacen señales porque quieren que los veamos.

—¡En efecto!—exclamó Hurtado, mandando detenerse la embarcación y avisando con banderolas al esquife de Gaboto y a las carabelas, que iban a acercarse a la costa.

En pocos minutos todos los tripulantes de la escuadra habían descubierto al grupo de hombres que desde la orilla procuraban llamar su atención.

Los esquifes fuéronse aproximando, preparados de ballestas y arcabuces, por lo que pudiera acontecer. Carlos no se había engañado: tres del grupo, tenían la piel menos obscura y usaban una especie de bragas groseras, de que no había ni señales en los otros. Eran éstos seis o siete indígenas, armados de arcos y flechas y adornados con plumas vistosas.

Un rato después los tripulantes de las barcas fueron saludados con palabras españolas por los tres blancos, que para mostrar su júbilo se arrodillaban y besaban la tierra; y de pronto, de de ellos, movidos por el mismo impulso, arrojáronse al agua para alcanzar a nado los botes, gritando:

¡Españoles, españoles! ¡Marineros de Solís! ¡Cautivos de los indios!

Era así, en efecto. Diez años antes de la expedición de Gaboto, Juan Díaz de Solís había sido asesinado por los indios charrúas en la costa oriental del gran río que acababa de descubrir.

Junto con él perecieron los soldados que lo acompañaban, pero tres marineros que se habían quedado guardando su batel no asistieron al combate y cayeron vivos en manos de los charrúas.

Su esclavitud fué haciéndose menos dura con el andar del tiempo; y al cabo de algunos años se hallaron hechos a los usos y al idioma, y con alguna autoridad sobre ellos, por tener Diego Velázquez, uno de los cautivos, no escasos conocimientos médicos que pasaban por brujería.

La tribu realizaba frecuentes excursiones en la la costa oriental, cruzaba el río Uruguay y se internaba en el gran delta del Paraná, o llegaba hasta los confines de otras tribus, querandíes, minuanes y timbúes.

Casi siempre los tres cautivos quedaban en las chozas de los indios, estrechamente vigilados por la mujeres, y por tal cual indio viejo, a quien sus achaques no le permitían seguir las expediciones, pero que era bien capaz de atravesar de un flechazo a cincuenta pasos de distancia a cualquiera de ellos, si les hubiera sospechado intentos de fugarse.

En los primeros tiempos la idea de la fuga asaltó muchas veces a los tres desventurados, que echaban de menos su patria y sus familias. Mas desecháronla como un sueño insensato. Suponiendo que hubieran logrado burlar la vigilancia de sus guardianes, no habrían hecho sino pasar de una miseria a otra mayor, extraviándose en la soledad de los bosques y pereciendo de hambre o bajo la garra de las fieras o cayendo en poder de otra nación de salvajes.

El recuerdo de su tierra y de sus parientes se fué borrando con los años en el corazón de uno de ellos, que no había dejado en España ni hijos, ni mujer; y ése fué Diego Velázquez, a quien el cacique le dió por esposa una de sus hijas, en pago de haberle salvado de una enfermedad, contra la cual habían sido inútiles las brujerías y los exorcismos de sus curanderos.

Un día, murió el cacique, en una cacería de ciervos, y Diego Velázquez volvió a la toldería con honores de jefe, y quedó reconocido por los demás indios que lo veneraban como a un ser superior.

Eso ocurrió poco tiempo antes de la expedición de Gaboto de la cual tuvieron indicios los charrúas, porque alguno de ellos vió a la distancia, sobre el mar dulce, las extrañas velas de aquellas naves.

Semejante noticia llenó de júbilo a los dos cautivos, que suspiraban por su patria; y de pena también, porque junto con la nueva de que se las había visto aparecer, supieron que habían pasado de largo, corriente arriba, como si no quisieran tocar nunca más la costa manchada con la sangre de Solís.

Antonio Alrumado y Javier Benegas, que así se llamaban esos dos, dijeron al cacique, su compañero, que puesto que él se hallaba en una segunda patria, con familia propia y como en su tierra, los dejara a ellos marcharse siguiendo aquellas naves, que sabrían encontrar un día u otro.

Consintió Velázquez y no solamente les dió armas y provisiones, sino que los acompañó con muchos indios. Cruzaron el Uruguay y el delta y empezaron a remontar el más hondo de los canales, el Paraná Guazú, por donde suponían haber pasado las carabelas.

Semanas y semanas anduvieron así, sufriendo privaciones, pero animados por la esperanza. Los indios empezaron a cansarse y a mostrar conatos de rebeldía contra un cacique que les hacía abandonar sus hogares y perder el mejor tiempo de caza, para devolver a los blancos aquellos cautivos hechos en la guerra.

Temían que Diego Velázquez renegase de su tribu y de su familia y desertara con los otros, aquellas murmuraciones habrían concluído en rebelión a no haber hallado a tiempo la escuadra.

Saltaron a tierra los capitanes de los esquifes, seguidos de los arcabuceros, y escucharon el maravilloso relato de los cautivos; y con pasmo y

NUESTROS MÁRTIRES

Soledad Lamothe Castañeda

¿Quién iba a pensar cuando, hace unos años, leíamos los detalles de la feroz persecución religiosa en Méjico, que tan pronto la íbamos a padecer en nuestra Patria? Y que también iba a ser el grito del mártir el de una magnífica confesión de la realeza de Cristo. Y así ha sido de una manera estupenda, porque la gracia de Dios se ha derramado a torrentes sobre nosotros y han sido los hombres esforzados y niños y mujeres, mujercitas a las que se cuidó con mimo, quienes han mirado serenas a los verdugos y hasta han estado impacientes porque el plomo que los ha de herir les abra para siempre las puertas de un Cielo que nadie les podrá quitar.

Ha sido Málaga teatro de grandes horrores y ha sido también de las tierras más abundantemente regadas con la sangre de mártires. Una de ellas, Soledad Lamothe Castañeda, de aristocrática familia, presa codiciada de la revolución por eso: por ser católica, de vida ejemplar y católica públicamente no sólo en los tiempos plácidos, sino durante el período de la odiosa república, durante el cual el serlo, era motivo de convertirse en blanco de los mayores odios, pero ¿qué le importaba a ella? Con el Crucifijo al pecho, con la Medalla de Hija de María, iba a todas partes, aún a los barrios más inquietos, a donde quiera que su celo por la gloria de Nuestro Señor le llamaba así un día y otro y un año y otro, hasta que en un abrazo de firme lealtad, como el que se darían los primeros cristianos en las Catacumbas encontró el "motivo" para ir al sacrificio.

Ya le tenía marcada la ficra y en una reunión de la Junta de Acción Católica fué a la cárcel juntamente con otros, de los cuales algunos, como ella, han pasado a la categoría de mártires, como el santo Magistral don José del Valle Zamudio y su virtuoso hermano el Penitenciario don Manuel.

Desde el principio de la revolución la buscaban con afán diabólico, y llegó el día 23 de agosto, domingo, y como a las cuatro de la tarde, se presentaron en su finca de

"Gamarra" cinco o seis guardias de Asalto y varios paisanos, lo que se llama una "patrulla". De entre ellos había uno con ese interés diabólico que apunto. Uno que iba con todo el veneno de una víbora, un mal bicho de esos que tanto han abundado por esta tierra, uno de ésos que van a hacer no sólo el mal, sino el mayor mal posible. Enseguida preguntó por su ropero, mesa de escribir, etc., etc. Registraban por allí y entonces la familia comunicó a los foragidos que ya el día anterior habían hecho un registro a fondo, y en su vista decidieron que no había que practicarlo de nuevo, pero el bicho de marras no quedó conforme y andaba inquieto hasta ver si daba con algo que fuera "materia de delito". Y, efectivamente, encontró una carta de don Alfonso, del año 1932, y unos versos que tenían cierta ironía para aquel desdichado presidente conocido por "El Botas". ¿Para qué más? Se llevaron los papeles y un poco después volvieron dispuestos a llevarse a Soledad, pero se la llevaron con toda la perfidia, manifestando que enseguida que prestara declaración la reintegrarían a su casa, y hasta hubo uno de ellos que dijo a la familia: "Y ustedes nos darán una copa de vino", dándole tono amistoso que llegó hasta inspirar confianza en lo que se decía.

Fué a la Jefatura de Vigilancia, y allí dijo lo que siempre decía, que era católica y que lo sería siempre, hasta la muerte. Fué llevada al calabozo, como si de malhechor se tratara, pasando una noche de verdadero calvario. Su cuñado don Manuel Morales dió cuantos pasos pudo en su favor, y sus hermanas María y Concepción la ayudaron con toda la caridad en ellos peculiar, máxime cuando se trata de casos como este. Fué llevada a la cárcel, y el día 24 de septiembre, festividad de Nuestra Señora de las Mercedes, Patrona de los cautivos, entró en la Prisión una "Patrulla", es decir un montón de chusma que iban a por "una saca", esto es: a elegir víctimas. Cuando llegaron a ella alegó la condición de súbdita francesa y entonces la dejaron; pero cuando se llevaban a la respetable dama doña Carmen López, viuda del que en vida fué modelo de caballeros católicos don Eduardo Heredia, Soledad la abrazó con toda la ternura de una hermana, y entonces la chusma le dijo: "Ah, ¿se quieren ustedes mucho?, pues entonces p'alante", y se llevaron también a Soledad. Las metieron en un coche, que fué rodeado por una jauría de personas que bramaban contra ellas como fieras. Era ya la calle de la Amargura.

Se quitó una pulsera de oro y entregándola dijo: "Para nuestro glorioso Ejército, para cuando entre en Málaga". Se quitó otras alhajas y dijo: "Para mis hermanas". Afortunadamente había unas manos amigas que pudieron coger estas reliquias. Y agregó que a su hermana Concha le dieran las gracias por lo muchísimo que le había ayudado, como su hermana María. Se guardó un Rosario de oro. Fué muy animosa y hasta con cierta aureola de majestad angelical. Echó el brazo por encima a las compañeras que iban también a morir y comenzó a animarlas con un espíritu elevado que sólo puede tenerse merced a unas gracias especialísimas. Llegaron al Camino de Suárez, a la parte alta, les hicieron bajar del coche y caminar un largo trecho cuesta arriba. Una religiosa, Sor Carmen, no pudo seguirlas y allí mismo recibió la palma del martirio. Llegadas a lo alto, Soledad se hincó de rodillas y se puso a rezar. Un "valiente", es decir un cobarde y un canalla le dió un culatazo y le dijo:

—Ahora no es tiempo de estar así.

—¿Pues cómo queréis que me ponga para morir?—preguntó ella con dulzura.

—Ponte como quieras—respondió el granuja.

—Pues como Nuestro Divino Redentor —exclamó, y perdonando a los verdugos, de rodillas y con los brazos en Cruz dijo:

—Me matáis por Católica —y con gran energía gritó: ¡VIVA CRISTO REY!

Una descarga puso fin a aquella hermosa oración y a aquella vida santa y ejemplar, que cayó en tierra bañada en sangre virgen y su alma voló derecha a los brazos dulcísimos de aquel Señor tan bueno, tan Padre, donde ha de gozar de una felicidad eterna, a los brazos del mismo Señor, que además de Padre es Juez justísimo y que un día que no puede ser lejano ha de juzgar a los mismos que la martirizaron y para los que ella pidió perdón.

Y hubo un detalle singular: uno de los criminales, acaso con un odio inexplicable, le metió en la boca el Rosario de oro que consigo llevaba, quedando así su cuerpo convertido doblemente en relicario. Este detalle servirá, Dios mediante, en su día, para reconocer el cadáver. Permitió Nuestro Señor que ya que muerta no podía rezar, estuviera en su boca la señal de alabanzas hermosísimas a la Virgen Santísima.

JOSE MARIA VALLEJO

PARA ANUNCIOS EFICACES
Publicidad Juanito
Gerente: Juanito Cortés
Telef. 1619

ÓPTICA
: Fernández y Herrero :
MATERIAL FOTOGRÁFICO
Queipo de Llano, 21 (antes Granada)

CASA AMO
Confecciones-Sastrería
La casa que más barato vende
Teléfono 41 76

✝

D. O. M.

LA SEÑORA

Doña Virginia Robles de Romero

Falleció el 17 de Mayo de 1937 a los 68 años de edad, después de recibir los Auxilios Espirituales y la bendición de Su Santidad

R. I. P.

Su viudo don Alejandro Romero Esteban, hijos Alejandro, Luis, Ricardo, Virginia, Guillermo, Félix, Eduardo y Martín, hermanos, hermonos políticos y demás familia,

RUEGAN a sus amistades le tengan presente en sus oraciones

El sepelio tendrá lugar hoy 18, a las cuatro de la tarde, en el Cementerio de San Miguel

SGCB2021

BREVE Y VERAZ FOLLETIN

Aventuras de un agente de enlace en la zona roja

UNA CUARTILLA AUTOGRAFA

He tenido ocasión de conocer al detalle las aventuras de uno de los capitanes más comprometidos en el Movimiento del 18 de julio, narradas, en parte, mediante una cuartilla autógrafa que conservo escrita en la madrugada que definitivamente había de fugarse de Madrid para unirse a las fuerzas de FRANCO y referidas después en cinco minutos de conversación cuando traspoñía la frontera franco-española para encaminarse a Burgos.

¿QUIEN ES?

Su nombre lo ocultaremos prudencialmente tras dos iniciales. Es capitán de artillería y aviador militar y era uno de los cuatro enlaces durante la organización del movimiento. De los otros tres se sabe que dos han sido fusilados en Barcelona; el tercero se considera como desaparecido.

CUATRO DETENIDOS

Pocos días antes del movimiento en aquellas fechas en que Indaleció Prieto denunciaba su proximidad, el capitán M. A. fué detenido al regresar a Madrid desde Burgos en uno de los viajes realizados para cumplir su misión. Con él son detenidos por la policía tres oficiales más. Los cuatros son puestos a disposición del Comisario de Policía don Pedro Rivas. Este pocas horas después los dejaba en libertad. El Comisario Rivas era uno de los comprometidos. Es uno de los fusilados en la cárcel de Madrid sin llegar a celebrarse el proceso.

EN EL BAR CLUB

La noche anterior al movimiento es nuevamente detenido en Madrid M. A. cuando se encontraba en el Bar Club. Su detención tiene por motivo haber estado pocas horas antes en el Cuartel de Guardias de Asalto de la calle de López Hoyos, arengando a los guardias para que se sumen al movimiento. Como militar, la Policía le pone a disposición de las autoridades judiciales militares de la División de Madrid y allí oficiales comprometidos lo ponen inmediatamente en libertad.

Antes de estas dos detenciones el capitán M. A. había realizado varios viajes a Andalucía en automóvil y en avión como agente de enlace. Sus pocas palabras acerca de estos trabajos son las siguientes:

"Poco trabajo para despistar a la policía que en su mayoría nos era favorable".

EN EL CUARTEL DE LA MONTAÑA

Al estallar los sucesos el puesto del capitán estaba en el cuartel de la Montaña, al lado del General Fanjul, que era el que debía asumir el mando supremo de la guarnición de Madrid. Se encerró con todos en el cuartel de la Montaña y allí vestido de paisano, esperaba las órdenes que cumplimentar como agente de enlace.

¡A LAS TRES DE LA MAÑANA!

A las tres de la mañana, aproximadamente, de aquel día trágico M. A. sale del cuartel para establecer contacto con el de María Cristina. "Salgo—dice—ante la consternación de los compañeros que, dentro del cuartel, se consideraban más seguros". Salió del cuartel de la Montaña en el instante en que el fuego entre los acatantes y los atacados era más nutrido. "Entre dos fuego—dice—salgo ileso descolgándome por los taludes de la montaña del Príncipe Pio. Ya fuera me uno con el puño en alto a los grupos de atacantes del cuartel y con ellos me confundo, hasta abandonarlos. Atravieso toda la ciudad en aquella noche trágica en que los milicianos asisten a la algarabía de lo que en realidad no fué para ellos más que la verbena de la toma del cuartel de la Montaña. No pude llegar al cuartel de María Cristina porque los milicianos lo han rodeado de barricadas. Y esperando una ocasión favorable deambuló por las calles próximas. Por allí me entero que en el Parque de Artillería del Pacífico están repartiendo armas al pueblo. Me encamino hacia allí para cerciorarme de esta traición de los comprometidos del Parque y recibo en un ligero tiroteo en la calle del Pacífico un balazo en una pierna. No es grave, pero me hace perder bastante sangre. No puedo dirigirme a ningún sitio a curarme, porque ello equivaldría a entregarme inerme; con un pañuelo vendo la herida y contengo la hemorragia continuando mi peregrinación.

Entonces decido encaminarme a Getafe a unos once kilómetros de Madrid. Tengo la convicción de que los cuarteles de Getafe fieles al movimiento estarán ya sublevados y en magníficas condiciones no ya de defenderse de los milicianos, sino de atacar. Hago la peregrinación a pie cojeando por la dehesa de Moratalaz, para salir rodeando por el Cerro de los Angeles. Ya es bien entrado el día 20 de julio. Allí solamente me queda por presenciar las últimas terroríficas escenas de la rendición del cuartel de artillería. Consternación y desesperación máxima al ver mi impotencia.

Esta actitud es para mí lo más imborrable, el desengaño mayor de mi vida. Agotado regreso a casa. Me refugio en el piso que tenía en la Plaza del Cordón. Pero no puedo descansar, a los pocos minutos llega a mí el murmullo de unas masas que poco después habían de asaltar mi casa. Las clases de tropa que conocían mis señas habían denunciado mi domicilio. Conseguí escaparme por un tejado próximo, en cambio mi cuñado, también capitán, que estaba allí en aquellos momentos es hecho prisionero y poco después fusilado.

"MI SEGUNDA PELICULA"

En aquel instante comienza lo que yo he dado en llamar mi segunda película en el movimiento. Mis aventuras son numerosas y no acabaría nunca si las relatara cronológicamente. Sólo contaré los tres o cuatro más salientes."

En este punto la cuartilla autógrafa de M. A. dice textualmente: "He recorrido diez o doce casas siempre huyendo de la policía y de las milicias de investigación. Casas de amigos, de amigas, de criados, de camareros y de mi chófer. Casa de un secretario de radio comunista que tenía mucho que agradecerme. Dos noches tuve que pasarlas escondido en los cañaverales del Parque del Oeste. Varias noches las pasé por la calle paseando. Mi única documentación era el carnet de piloto civil y una desvergüenza enorme para exigírsela al que me la exigía, presumiendo por mi parte como aviador de izquierda.

ESCALATORRES DOS VECES

Fuí escalatorres dos veces. La primera ante un registro general en la casa donde estaba refugiado, descediendo desde un cuarto piso por la tubería de agua al patio, fracturando allí la puerta de la tras tienda de una mercería y causando la estupefacción general de la mercera y de dos clientes que al ver a un hombre saltar desde dentro por el mostrador y salir a la calle de Torrijos, perseguido por los milicianos que, afortunadamente, corren poco con el fusil a cuestas y los despisto refugiándome en el ferrocarril subterráneo, donde paso seis horas seguidas viajando.

La segunda, desde el piso donde estaba refugiado en una casa de la calle del doctor Castelo a otro piso desalquilado de la misma calle. En esta ocasión había una denuncia e iba la policía y los sabuesos de Atadell directamente por mí. El propio Atadell iba en persona. El portero de la casa abrió el piso y me cogieron como a un conejo. Hubo gran lujo de insultos y de patadas. A cada "Capitán chulito" como me llamaban, acompañaban gran cantidad de puntapiés y culatazos.

ATADELL A LA VISTA

Me llevan al automóvil que está en la puerta, pero cuando me han instalado, Atadell cae en la cuenta de que no había visto en el piso ni señales de comida ni de lugar donde dormir. Entonces deduce que el refugio debe ser otro y decide volver a subir para prender a los cómplices. Me quedo con un miliciano, pistola en la barriga (la mía) y el chófer. *Valor a fuerza de miedo.* Puñetazo en la mandíbula al de la pistola apartando esta con la mano izquierda. El miliciano queda K. O. y a correr. En un momento derribo todos los records de todas las Olimpiadas. Como era la hora de vuelta de las oficinas (dos y media de la tarde) y el chófer empezó a tiros, todo el mundo empezó a correr, "esto me salvó" y otro llevó el balazo. Me refugié en el Metro de la Avenida de la Plaza de Toros y otras seis horas de paseo subterráneo.

¡CONDENADO A MUERTE!

"Para terminar porque me molestan las cosas pesadas, diré lo siguiente en dos palabras: Llegó un momento en que tenían retratos míos todas las milicias de Madrid. Fuí condenado a muerte en rebeldía, como López Varela (q. e. p. d.), en presencia. Detuvieron a la mayoría de mis amigos, a muchas amigas y a conocidos que aparecían conmigo en fotografías de banquetes que cogieron en mi casa. Me escapé treinta veces por los pelos. Martirizaron a personas allegadas. Hasta que un día ya exhausto y a punto de renunciar a la lucha encontré cobijo seguro.

Allí me repuse física y moralmente. A las personas que me asilaron les debo gratitud eterna. Solo espero el momento en que pueda citarlas públicamente".

¡SALVALO!

Ante la proximidad de las tropas de Franco, el capitán M. A. esperaba pacientemente la toma de la capital. Después, cuando comenzaron a correr los días de diciembre y la caída de Madrid no sucedía lo rápidamente que creyeron cuantos en Madrid estaban refugiados, volvió a sentir bullir en su espíritu inquieto las necesidades de nuevas aventuras. Una mañana, a mediados de diciembre, M. A. salió de su escondrijo, no podía resistir más el encierro y ansiaba llegar cuanto antes a Burgos. De Madrid fué a Valencia, de Valencia a Barcelona y de Barcelona a Cerbere. No voy a decir cómo. Lo único cierto es que el capitán M. A., uno de los más complicados en el Movimiento de julio, se encuentra hoy en la España controlada por el GENERAL FRANCO, continuando sus aventuras.

S. P. E. S.

LOS DEPORTES

LOS PARTIDOS DEL DOMINGO EN SEGALERVA

El domingo se celebraron en el campo de Segalerva dos partidos de fútbol, que resultaron interesantes. Los beneficios se destinaban al Colegio de los Padres Salesianos, tan castigado por las hordas marxistas.

Primeramente contendieron los equipos del C. D. Málaga y Sporting Club Nacional, presentando este igual "team" que el que actuara en el Torneo España el día 23 próximo.

Los sportinguistas batieron a los malaguistas por seis a dos, teniendo una actuación aceptable.

Después jugaron las selecciones de los equipos Molinillo, Racing, Betis Perchelero, Delfos y Malacitano.

La entrada, regular.

Badoglio visitará lai sla de Cerdeña

CERDEÑA. — El próximo jueves, el mariscal Badoglio, conquitsador de Abisinia, llegará a Cagliar para visitar la isla de Sardeña. Toda la isla está preparada para rendirle una entusiasta y agradecida acogida.

La beatificación del venerable Andrea Bóbola

ROMA. — El Sumo Pontífice ha asistido a la lectura del acta de beatificación del venerable polaco Andrea Bóbola.

Hoy, como día de Pentecostés, ha ondeado la bandera pontificia en el palacio de Castelgandolfo.

Graziani recibe a los dirigentes de las empresas italianas en Addis Abeba

ADDIS ABEBA.—El virrey, mariscal Graziani, ha recibido a los dirigentes de las empresas industriales italianas, a quienes acompañaba el ministro de Colonias.

Le han dado cuenta de los estudios efectuados en el Imperio abisinio para la valorización del mismo.

El buque rojo español no ha podido concurrir al desfile naval inglés

LONDRES, 17.—Se ha celebrado en Portsmouth un gran desfile naval de los buques extranjeros venidos a aguas inglesas con motivo de la Coronación de los Soberanos británicos.

El único buque que no pudo concurrir fué el de la escuadra de los rojos españoles, que se dice no logró romper el bloqueo del Estrecho de Gibraltar.

Los sucesos de Cataluña

Se han cometido mas de 500 asesinatos

LISBOA, 17.—Se van conociendo nuevos detalles de los sangrientos sucesos ocurridos en Cataluña.

Desde luego la F. A. I. sigue dueña de la mayoría de las capitales de la región catalana, que tienen dominada casi por completo.

Dícese que en total se han cometido más de 500 asesinatos en todas ellas, habiendo desaparecido muchos de los dirigentes políticos de las mismas.

Incendio, por los rojos, de Amorebieta

GUERNICA, 17.—Según las noticias que se reciben del frente, a las dos de la tarde ardía por los cuatro costados la población de Amorebieta. A juzgar por las observaciones realizadas por nuestros soldados, que se encuentran a poca distancia de la ciudad, la catástrofe reviste mayores proporciones que la de Guernica.

Unos «perfectos» marxistas

SAN FERNANDO, 17.—Han sido detenidos dos individuos pertenecientes a una de las brigadas internacionales, que luchan en el campo rojo, a los cuales se les han encontrado, al ser registrados, numerosos objetos de valor, procedentes, según han declarado, de un robo que efectuaron en una villa abandonada por sus dueños.

Según han manifestado, intentaban fugarse, para con el reparto de lo robado regresar a sus respectivos países.

Nueva jornada de trabajo en Valencia

VALENCIA, 17.—Por los Comités de la U. G. T. se ha llegado al acuerdo de poner en vigor desde la presente semana la jornada de trabajo, de las 6 de la mañana a las 17 horas.

Sigue el «cuento» de los aviones extraviados

OTROS 17 QUE ATERRIZAN EN FRANCIA

TOULOUSE, 17.—Diez y siete aparatos rojos, que salieron del aeródromo de Barcelona, con dirección a Bilbao y se extraviaron, han aterrizado en el campo de Toulouse.

El ministro del Aire francés ha dado órdenes para que mañana salgan para Cataluña los citados aviones rojos.

z

Un niño que entrega el dinero de su hucha para la construcción de nn nuevo acorazado «España»

CADIZ, 17.—El niño José Teiror ha entregado en el Gobierno Civil 240 pesetas que contenía su hucha y que destina a la suscripción pro-acorazado "España", manifestando que no empuña las armas por no tener la edad reglamentaria para ello.

El gesto de este niño está siendo muy alabado.

Atentado contra un general rojo

VALLDOLID, 17.—En Madrid ha sido víctima de un nuevo atentado el general rojo Forca (¿), el cual ha resultado ligeramente herido. Dos oficiales de la escolta del citado general resultadon muertos, así como otros varios heridos.

Confiesa los prisioneros la ayuda de Inglaterra

VITORIA, 17.—Según los prisioneros hechos últimamente en el frente de Vizcaya, bajo la protección de los barcos de guerra ingleses y con el pretexto de la evacuación, se introducen diariamente gran cantidad de armas y municiones en Bilbao y hasta motores para la aviación.

¿Por qué ocultar los éxitos del Ejército de FRANCO?

LONDRES, 17. — "Manchester Guardian", periódico liberal y masónico, al servicio de los intereses libre-pensadores del pueblo inglés ha publicado un artículo en el que dice: "Es innegable que las tropas del General Mola avanzan por el Norte, amenazando el mejor puerto del Cantábrico.

Dice también que ante esto no es prudente seguir ocultando al pueblo español—al rojo—la verdad.

18-V-1937. — FOLLETON DE «BOINAS ROJAS»

Lucia Miranda

POR HUGO WAST

Capítulo IV — El fuerte del Espíritu Santo

N.º 12

tristeza oyeron a Diego Velázquez anunciar en lengua charrúa, para que le entendiera su gente, y luego en lengua castellana, que se alegraba de la liberación de sus dos compañeros, que volverían a su tierra nunca olvidada; pero que él no pensaba dejar la tribu, ni la mujer, ni sus cuatro hijos, ni las costumbres indias, a que estaba hecho ya, por su largo cautiverio.

Fueron arrimándose otros botes de las naves, donde ya se corría la novedad de aquel hallazgo; y como en ellos vinieran los mercedarios, quisieron disuadir al español de quedarse entre los charrúas y lo conjuraron a embarcarse con toda su familia.

Pero Velázquez era terco y se hallaba a gusto dentre los salvajes, y no valieron súplicas, ni agasajos, y se negó redondamente.

Pudo advertirse el orgullo en los ojos de los indios cuando su cacique renegó de su propia raza.

Mandó Gaboto distribuirles algunos obsequios, en rescate de los cautivos, abrazáronse con lágrimas en los ojos los tres antiguos marineros de Solís, y se apartaron, embarcándose los dos en las naves del rey, y el otro hundióse con sus indios en los bosques y para siempre.

La escuadra reanudó su camino y al atardecer fondó lejos de las orillas para resguardarse de toda sorpresa.

Habíase reanimado el espíritu de la gente con la salvación de los dos cautivos; y los que iban a bordo de las otras naves, envidiaron a los de la capitana que esa misma noche podrían escuchar el prodigioso relato de sus aventuras.

Alegróse especialmente Gaboto por haber hallado, en manera providencial, intérpretes y guías conocedores de las costumbres y lenguas de los indígenas.

Regocijóse también Urraca Moreno, pues Lucía Miranda le mostró que así como se habían salvado los cautivos, podrían salvarse los abandonados por Gaboto.

—Cuando Dios quiere,—díjole,—con todos los vientos llueve.

—Nunca lo he puesto en duda,—respondió Urraca;—pero es muy grande el milagro que le pido, y son muy escasos mis merecimientos.

—Todos los milagros son del mismo tamaño para Dios, y los mayores a nuestros ojos no le cuestan más a El que a nosotro el levantar del suelo una paja...

—¿Y en qué forma podrían escapar ellos de su prisión, que es una isla desierta?

En la vehemencia de la pregunta advertíase la esperanza; y Lucía se alegró de haber encendido aquella dulcísima ilusión de enamorada, que nunca más debía apagarse.

—Se les dejó un hacha a cada uno—respondió;—y eso les habrá servido para defenderse de las fieras; y se les dejaron víveres, y habrán pedido aguardar hasta hacerse conocedores del país y bastarse con los recursos de esta tierra, que abunda en todo. Y un día u otro, saldrán de su isla, sea que avisten un barco y le hagan señales, y él los recoja; sea que construyan con sus hachas un batel y pasen a tierra firme, y logren comunicarse con los establecimientos que los portugueses tienen en la costa... ¿Ves algo imposible en esto?

—No, ciertamente;—repuso la Moreno.—Mas, ni saben nuestro rumbo, ni aunque lo supieran querrían volver a encontrarse con quien los condenó. ¿Cómo, pues, se juntará él conmigo?

A la amante no le basta saber que su amado vive, si no ha de reunírsele nunca. Lucía Miranda no lo ignoraba, porque no hubo jamás en el mundo amante más fina que ella, que no trepidó en lanzarse a las aventuras, por acompañar a su marido. Y lo que apuntaba Urraca era verdad: ¿cómo esperar que los abandonados por Gaboto quisieran volver a encontrarle? Y faltando esa esperanza, para ella era como si le faltase la vida.

No hallando otro argumento, Lucía repitió sus palabras:

—Todos los milagros son del mismo tamaño para Dios. Espera con confianza, y déjale elegir la manera de ayudarte al que dispone de los vientos y de las olas.

Urraca abrazó a su prima y respondió consolada y llena de rubor:

—Tu boca dice las mismas palabras que me dice el corazón. Por ancho que sea el mundo, él me buscará y me encontrará.

Interrumpiólas una voz áspera que intentaba dulcificarse al dirigirse a ellas.

—Sabrosa plática la vuestra, hermosas damas, que os hace desdeñar lo que tiene suspensa a toda la gente de a bordo, desde el capitán general abajo. ¿O es que la curiosidad ya no es una virtud de vuestro sexo.

Las dos a la vez volvieron el rostro hacia el que les hablaba en la sombra. Era Ruy Orgaz, de quien recelaban, por ese instinto de las almas rectas, que adivinan la traición, debajo de las buenas palabras.

Bien veían ellas que Orgaz no desperdiciaba ocasión de agasajarlas; y no se les escapaba que la razón de aquellas blanduras en hombre de tan recia entraña, era un escondido sentimiento.

La Moreno creyó que su objeto fuese Lucía Miranda, pues se mostraba más obsequioso con la mujer de Hurtado, y ésta que era Urraca la preferida. Y porque ninguna de las dos imaginaba el crimen de aquel hombre; y porque gozaba del favor de Gaboto y de mucha autoridad entre la gente, tratábanle con respeto.

—¡Jesús, piloto! Andáis siempre tan quedo, que no os sentimos llegar...

Orgaz se echó a reir: su risa era cavernosa y falsa y sus ojos no se apartaban del lindo rostro de Urraca, que los sentía sobre sí como la mordedura de un hierro.

—Los cautivos están relatando las peripecias de su cautiverio; y no hay quien no haya tenido curiosidad de oírles... Sólo vosotras no sois curiosas... ¡Mirad!

Un farol suspendido de los obenques alumbraba la escena. Toda la tripulación estrechaba a los dos marineros de Solís, que hablaban alternativamente. Los que llegaron tarde, habían buscado acomodo trepándose a las jarcias. Racimos de hombres pintábanse en el claro telón del cielo.

—¡Hermosa noche!—exclamó casi para sí Urraca, desentendiéndose de la conversación.

Desde las naves no se divisaba más que la orilla de estribor, barrancosa y arbolada, y visible como una larga cinta negra sobre el paño plateado del río. La otra orilla, por ser baja, se desvanecía en las sombras.

En el cielo vibraban enjambres de estrellas como luciérnagas fijas; y por el aire delgado y transparente, cruzaban maravillosas constelaciones de luciérnagas, como estrellas errantes.

¡Hermosa verdadeamente, todo lo más hermoso que puede hallarse en el mundo!—respondió con prontitud Orgaz, sin apartar los ojos del rostro de Urraca, y sin que pudiera saberse qué era lo que ponderaba, si la hermosura de la noche o la otra hermosura que lo había llevado al crimen.

Aproximó un rollo de cuerdas, dispuesto a sentarse para hacerles compañía, pero Lucía se levantó, exclamando:

—¿Ve usted, Ruy Orgaz, cómo la curiosidad sigue siendo una virtud de nuestro sexo? Acerquémonos allá, Urraca, y oigamos lo que cuentan los cautivos.

Orgaz comprendió que ése era un pretexto para esquivar su compañía. Abrasólo una interior llamarada de celos y de ira; y sin contestar déjolas irse y él se sentó solitario en el rollo de cuerdas. A cuatro pasos de allí, arrimado a la borda como si contemplara el agua, estaba Carlos el tupí.

Advirtiólo el piloto y murmuró:

—¡Tampoco a ése le interesan las aventuras de los cautivos!... Mal me viera yo con este personaje, si en vez de enamorarme de la Urraca, que no tiene dueño, me hubiese enamorado de la Lucía, que tiene dueño y can que la cuiden.

Todo quedó en silencio, sólo interrumpido por la voz de Javier Benegas, que en ese momento tenía la palabra y refería su cautiverio. Y hasta muy entrada la noche, permanecieron todos escuchándolo.

(Derechos reservados Copyright by Editores de Hugo Wast)

Banco Central

SUCURSAL DE MALAGA

Dispuesto por la Presidencia de la Junta Técnica del Estado, que el canje de billetes del BANCO DE ESPAÑA, legítimamente estampillados, quede terminado el próximo día 25 del corriente mes de Mayo, el

Banco Central - Sucursal de Málaga

ofrece sus ventanillas a su estimada clientela y público en general, para facilitar la realización de este importante medida, ya que según se dispone en la misma, transcurrido dicho día, quedarán fuera de curso y carecerán de validez, todos los billetes de emisiones anteriores no presentados al canje.

Los poseedores de billetes estampillados han de ingresarlos hasta el día 24 de este mes en cuenta corriente o libreta de Caja de Ahorros, de cuyas cantidades pueden disponer libremente, haciéndoseles los pagos en los nuevos billetes, cuya emisión fechada en Burgos, es de 21 de Noviembre de 1936.

Recordamos que el atesoramiento de dinero, en billetes o plata, está rigurosamente penado, ya que con este antipatriótico proceder no solamente se perjudica el individuo, sino que causa grave daño a la economía nacional y a los altos intereses de la Patria, que en estos momentos defiende y engrandece nuestro gran Ejército salvador.

Ingresad vuestras disponibilidades en la

Caja de Ahorros del Banco Central

IMPOSICIONES ANUALES, TRES Y MEDIO POR CIENTO

Sucursales en la provincia: Alora, Antequera y Ronda

PARA UN REGALO DE BUEN GUSTO

MARMOLEJO

Río de la Plata

Visítelo

†

D. O. M.

D. Sebastián Briales del Pino
D. Francisco Ruiz Segalerva
D. Enrique Ruiz Jiménez

Que murieron vilmente asesinados por las hordas marxistas

R. I. P.

La Sociedad Limonar Lawn Tennis Club

INVITA a sus socios y amigos de los finados se sirvan concurrir al funeral que por el eterno descanso de sus almas se celebrará el jueves 20, a las nueve de la mañana en la Iglesia de San Juan, por cuyo favor les quedarán eternamente agradecidos.

L'UNION - VIDA

FUNDADA EN 1829.

Recuerda a sus asegurados y personas o entidades a quienes interese que, en cumplimiento de la Orden de la Junta Técnica del Estado de fecha 1.º de Febrero próximo pasado, tiene instalada su

DIRECCION GENERAL PROVISIONAL

— En VITORIA, calle del Prado, núm. 10. —

Los asegurados de la Provincia de MALAGA, para ponerse al corriente en el pago de sus primas, deberán dirigirse, por carta o personalmente, al representante de la Compañía

Don Miguel Angel Ortiz Tallo, Mariblanca, 9.-Málaga.

Comunicando el número de orden de sus pólizas y copia detallada del último recibo que tengan satisfecho.

MORAGUES

Sastrería : Camisería

LA CASA PREFERIDA DEL PUBLICO

Larios, S. A.

Vinos, Coñacs y Licores

MARTINEZ 5, Teléfono 3095

SGCB2021

CHINAZOS

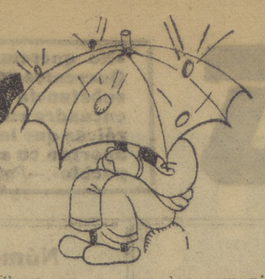

El "Gobierno" de Largo Caballero está en crisis.

Claro que ello no es nuevo. Hace mucho tiempo que se hallaba en crisis de todo: de autoridad, de prestigio, de...

Pero ahora es que ha caído...

Porque los mismos que ellos llaman "pueblo" han ampliado a todos los ministros el apellido primero del ex estuquista.

Y les han dicho: "Largo".

* * *

El suceso ocurrió el sábado, y hasta ayer no había Gobierno.

Es verdad que "gobierno" no hay en España desde hace años.

En cambio, los "desgobiernos" han abundado.

* * *

Largo y sus "dignos" compañeros de "comedor", que ellos llaman pomposamente "gabinete", se han tenido que ir por lo de Cataluña.

Los del "p. o. u. m." han hecho blanco y han derribado a los muñecos que estaban vestidos de ministros.

Y ahora, como se hace en las ferias con los "compañeritos" de los cacos, se los quiere poner de pie... pie...

* * *

Se les quiere poner de pie por los mismos que los han derribado.

Porque ahora son partidarios de que siga Largo los de la F. A. I. la C. N. T. y el P. O. U. M.

Seguramente se han acordado de aquel refrán "Vale más malo conocido..."

* * *

En cambio, los comunistas, antiguos admiradores de Largo, a quien llamaban el Lenin español, prefieren un presidente más "comedido": Prieto o Besteiro.

Claro que no son los comunistas españoles, sino sus dictadores los rusos, que ahora quieren demostrar que el Gobierno de Valencia no es "extremista".

Para los que, extranjeros o españoles, no tengan serrín en la cabeza y miren las cosas como se deben ver, tan extremistas son unos como otros, pues todos han amparado los crímenes rojos, cuando no han colaborado en ellos.

* * *

Menos mal que "los extremos se tocan". Y los extremistas, también, según ha podido verse en Cataluña. Donde "se han tocado" bien.

* * *

Besteiro, que disfruta de una "suculenta" Embajada, se resiste, como después de todo es natural entre rojos, a venir a España para hacerse cargo del emboladito que ahora le desean sus antiguos enemigos los comunistas...

Al antiguo catedrático no le han tenido que decir: "Julián, que "tiés"... piel", para que él vele por ella quedándose en el Extranjero.

* * *

Y don Inda, que siempre coincidió con don Julián, no va ahora, que es cuando más falta le hace la coincidencia, a discrepar de Besteiro.

"Mi sentimiento—pensará Prieto—es que no puedo coincidir con don Julián en el Extranjero."

* * *

La realidad es que el asunto de España le va a salir a Rusia por una copla.

Y que ya puede empezar a cantar:

Ni contigo ni sin ti
mis males tienen remedio...

"La Unión y el Fénix Español"

Compañía de Seguros Reunidos

Esta gran Compañía Nacional, ha instalado las oficinas centrales de su Dirección en el edificio de su propiedad en Valladolid habiendo cumplido así lo dispuesto en la orden de la Junta Técnica del Estado de fecha 1.º de Febrero de 1937, según comunicado oficial de dicho organismo del día 13 del mismo mes.

Viene, por tanto, funcionando legalmente con absoluta normalidad y continúa aceptando seguros de Incendios, Accidentes, Transportes y otros ramos.

CAPITAL SOCIAL Y RESERVAS	más de 137,000.000 Ptas.
PRIMAS RECAUDADAS EN ESPAÑA EN 1935	» » 33.000.000 »
PRIMAS RECAUDADAS EN EL EXTRANJERO EN 1935	» » 54.000.000 »
VALOR DE LOS INMUEBLES DE SU PROPIEDAD	» » 40.000.000 »

Subdirector en Málaga y su provincia

EMILIO MARMOL MARTIN

Oficinas: Alameda Principal, 16 — Apartado de Correos, núm. 13

Teléfonos 2620 y 3939

DE LOS FRENTES DE COMBATE

PELAYOS Y FLECHAS

Mes de mayo. Atardeceres muy largos, sin gritos de chiquillería, que otras veces, como una explosión primaveral, nos alegraban con sus canciones anónimas, llenas de encanto y belleza:

Yo soy la viudita
del conde Laurel,
y quiero casarme,
no encuentro con quién.

A pesar de todo eso, el campo, este panorama campero, de sierra abrupta, como en otras primaveras, se ha llenado de flores de variado color. Un poema de armonía esta flora exuberante y rica de Sierra Morena.

Mayo. La iglesia pueblerina, al caer la tarde, se ha llenado de fieles. Templo maravilloso, que dejaron a medio arruinar los hunos de este nuevo siglo y cuño. Lo ascaron manos piadosas, y bajo el ábside gótico, que tiene pinturas auténticas del gran Romero de Torres, levantaron estas jóvenes de las milicias salvadoras de España un altar, un bouquet de flores. En el centro, como botón de aroma de la Doncella Inmaculada: María.

En vanguardia rigurosa tienen los lezos y los cánticos tan sabidos de los de dulzura. Más bien parecen cánticos de penitencia, de arrepentimiento, con mezclilla semimundana de himnos patrióticos. La muchedumbre rodea a un catafalco sin años lúgubres, sin cirios amarillentos. Flores en el suelo, velos muy blancos, y sobre el armatoste extendido, el estandarte bordado en oro quisimo. Campea en el centro la verranilla más salada: la Virgen de la Cabeza.

Los pelayines y los flechas le dan guardia de honor, como célica y angelical escolta. Cuando cantas sus lezos, todos lloramos, y al final es un grito estentóreo en las amplias naves, en la plaza de árboles gigantescos.

Hacía no más un rato que, en cumplimiento de mi deber sagrado militar, estuve en las avanzadas. Mis requetés rezan en mayo el rosario entero. Y desde la altura de la ramplia escalonada de barbecheras y sementeras pujantes, estuve mirando un gran rato. Más de diez pueblos distinguía, aun presos de las garras de los aliados de Lenin.

Alcanzaban mucho los cristales, la tarde sin brumas ni bochornos acercaba a los lentes los objetos. Y pasaron caseríos, poblados, torres, aquerías... De vez en cuando veía a nuestros hermanos los de enfrente, todavía sumidos en las más negras niebras del engaño... Luego he mirado a la altura. Y sobre la alta cima, en medio de la bravura del terreno, he visto el Santuario famoso, que ha llenado los pechos de congoja en estos días que pasaron.

Esbelto y firme, sigue desafiando al tiempo y a los hombres el campanario, y en lo más alto, la cruz bendita. Lo demás, como un nido derruído, se rindió. También se vislumbran los escombros. Yo no he podido rezar entera una salve a la Morena porque por mi mente pasaron horas de angustia, gestos de heroica grandeza, lágrimas: algo que la pluma no puede describir.

Por eso, cuando en este atardecer de mayo florido, rezo de hinojos, como en mis tiempos felices de colegial, las flores a María, acordándome de todo, he llorado. La presencia de estos chiquillos uniformados, que tan en serio, o más serio que los hombres, dan guardia a la Inmaculada, ha barrido de mi mente, como un suave viento, el celaje de tristeza justa que a los españoles nos debe hacer pensar tanto...

Manuel BARBERA

Porcuna, mayo de 1937.

Servicio Meteorológico Nacional

OBSERVATORIO DE MALAGA

Observaciones a las 7, 13 y 18 del día de ayer

Presión al nivel del mar, en milímetro: 761,9—761,9—761,6.

Temperatura, en grados centígrados: 18,2—23,0—23,4.

Humedad relativa, en centésimas: 75—39—43.

Dirección del viento: Calma-NE.-

Dirección del viento: S.—O.—NO.

Velocidad del viento, en metros por segundo: 0,6—2,0—1,9.

Cantidad de nubes, en décimas de cielo cubierto: 8—7—3.

Altura de la base de la nube más baja: 1.200 metros.

Visibilidad horizontal, en kilómetros: 30.

Estado del mar: Llana—Gruesa—Gruesa.

Temperatura mínima: 16,8.

Temperatura máxima: 24,8.

Recorrido total del viento en 24 horas: 180 kilómetros.

Horas de sol despejado: 10,20 horas, 50 minutos.

Lluvia: 0.

Crónica de la Región

Vélez-Málaga

SOLEMNE ENTRONIZACION DEL SAGRADO CORAZON DE JESUS

VELEZ-MALAGA.—El pasado domingo se ha celebrado en esta ciudad el acto solemnísimo de ser entronizada la imagen del Sagrado Corazón de Jesús, en el edificio social de las Margaritas y comedor de caridad instalado en el mismo.

El acto que, como decimos, resultó brillantísimo, tuvo una primera parte que consistió en una Misa solemne en la que ofició el virtuoso párroco de esta localidad, don Enrique Moreno Arrebola, dando escolta al Santísimo un piquete de Pelayos.

Acto seguido se verificó la entronización, en la que ofició igualmente el mismo párroco, quien pronunció una sentida y elocuentísima plática elogiando cálidamente la obra de caridad cristiana y patriótica que realizan las Margaritas veleñas haciendo un símil de la paz y tranquilidad de que ahora se disfruta en Vélez y la anarquía y barbarie a que los rojos sometieron a este pueblo que tan dolorosos recuerdos tiene de la dominación marxista.

Después habló la señorita Ildefonsa Carmona, como Delegada de las Margaritas de esta zona. Agradeció a las autoridades la asistencia a este acto, con el que se pone de manifiesto la religiosidad y el patriotismo del pueblo de Vélez y que a la vez significa un exponente de la verdadera caridad cristiana. Ensalzó a las Margaritas exhortándolas a perseverar en su patriótica y cristiana obra.

A continuación, hizo uso de la palabra el Comandante Militar de Vélez, don Rafael Antón Orejuela, quien tuvo igualmente frases de sincero elogio para la hermosa obra social y cristiana que realizan las Margaritas veleñas. Y después de entonar, en bellísimos párrafos, un canto al patriotismo y unión de todos los españoles dignos, terminó dedicando un recuerdo a la gloriosa figura del GENERALISIMO FRANCO.

Terminado el acto de la entronización, se sirvió a los invitados un exquisito "lunch", y al mismo tiempo una comida extraordinaria a los pobres de la localidad, que asisten diariamente a los comedores de las Margaritas.

Asistieron a estos actos, entre otras distinguidas personas, el juez militar de la plaza, don Rodrigo de Vivar; el alcalde, don E. Casquero; las directivas de las Margaritas: señora de Moreno, presidenta; señora de Arellán, secretaria, señoras y señoritas de Castaño, Jurado, Carrión, Latorre y del Corral; jefes locales de Falange y de Flechas; una comisión de las Margaritas de Cómpeta, compuesta por doña María Palazón y Carmen y Amelia Cerezo; una representación de Pelayos y Requetés de Cómpeta y Torre del Mar y otra de Margaritas de Málaga.

IMPRESIONES DEL DOMINGO

Catequesis Parroquial

España se renueva y se salva, se remonta al cenit de su grandeza, y en no lejano día le podremos decir: Tú eres aquella España grande de sol sin ocaso que llenó la tierra y el mar con la gloria de sus hijos.

Así lo dice el ambiente exterior, saturado de notas de entusiasmo, y la vida interior, cargada de ideas santas y meditaciones sublimes, que se traducen en obras, firmes apoyos del renacer español. Por fuera, notas de color dan gala a los edificios, y canciones e himnos patrios llenan de alegría el ambiente. Y por dentro hay en las almas un pensar libre de error y pleno de rectitud, que lo aprendió en los días de dolor, cuando las lágrimas de la decepción le hicieron poner los ojos en la única verdad, que es Dios.

Hijo de este pensar fué el arranque de llevar el crucifijo a las escuelas, para que con la mirada de Cristo se mueva la voluntad del hombre nuevo, encaminada hacia el bien; para que con el calor de su sangre se purifique y borre la corrupción del niño de ayer y se regenere para la nueva sociedad.

Hija de este pensar es la idea que lleva solemnemente a los hogares la majestad de Dios en pan de viático, para robustecer la vida cristiana de los enfermos y prodigarles consuelos en su dolor.

Y este pensar también organiza la catequesis parroquial, minúscula misión al parecer, pero que supone la más grande obra de regeneración para esa Patria grande que anhelamos.

Cada domingo asisten más niños a la catequesis de San Felipe, donde unos jóvenes togados de grana ensayan su incipiente teología explicando el texto sagrado, que a más de la ciencia humana compendia todo el saber de la ciencia de Dios.

Y unas muchachas, también investidas de virtud paciente, llevan las manecitas de las niñas de la frente al pecho enseñándoles la señal del cristiano, mientras otras dirigen en sus grupos el repetir bíblico de los mandamientos de Dios.

También allí se aunaban hablando de la grandeza de España las notas de fuera y los rumores de dentro.

Por fuera, sol de mayo. Sol de media tarde espolvoreando de oro la vejez de unas torres que hace más de cuatro siglos vienen custodiando la estatua de piedra oscura del santo fundador de los Filipenses. En la severidad del trazado, la luz dibuja una sonrisa, y el renacimiento de su estilo nos habla del renacimiento de las almas, que con trayectorias paralelas a las aristas de las torres buscan el cielo.

Los muros están manchados por el último pecado de Málaga, que dejó en ellos como huella de reptil, entre inscripciones satánicas, el mixtilíneo jeroglífico de la hoz y el martillo.

Por fuera, sol de cielo que alumbra en los remates el monograma de María, como sello de la fe de otros tiempos. Por dentro, sol de sagrario, de un sagrario que da brillo en los ojos al Señor de los Afligidos, que son fuentes de consolación, llenos de lágrimas para endulzar das que derraman los que se arrodillan ante su altar.

Sol de un sagrario que sostiene encendido, a través del frío de los siglos, el espíritu del santo Felipe Neri, apóstol de la niñez. De un sagrario que después de profanado vuelve a llamar a los hombres olvidando su pecado para invitarlos a entrar en el camino de salvación.

Y allí, en torno de aquel sagrario, las almas que han oído la voz de Jesús congregan a los niños para que oigan y aprendan la doctrina de Cristo.

Allí, los que han oído la voz de la Patria, los que quieren una España nueva, fuerte, grande y libre, han ido a echar los cimientos de esa obra colosal, y rodeados de pequeñuelos, les están enseñando los mandatos de Dios y el símbolo de la fe. Y de allí surgirán generaciones nuevas, de psicología potente y misteriosa que unirá la pujanza de su juventud espiritual a la experiencia de un pasado aleccionador y la firmeza con que la virtud sostiene a los hombres en el cumplimiento del deber.

De allí sacará España nuevas leyes, emanaciones de la ley eterna armas para librar a los hombres de del Sinaí, porque ha empuñado sus la tiránica impiedad y para que triunfen Cristo y su doctrina santa en el templo, en la escuela y en el hogar, para que reinando Cristo en nuestra Patria tengamos la gloria de llamarnos españoles.

Ignacio SASTRE SANTOS

CAMARA DE COMERCIO

AL COMERCIO EN GENERAL

La Cámara Oficial de Comercio, Industria y Navegación de Málaga exhorta una vez más a todas las clases mercantiles, singularmente al comercio de puerta abierta, para que den a las autoridades y al público las máximas garantías de que cumplen la legislación vigente sobre mantenimiento de los precios que regían antes del 18 de Julio último en los artículos de consumo general.

Tan terminante disposición del Gobierno que nuestras autoridades mantienen inexorablemente, puede acarrear responsabilidades gravísimas de todo género a quienes dejen de cumplirlas, y la Cámara espera de todas sus clases una vigilancia extremada en las ventas para evitar cualquier error que pudiera resultarles funesto.

La negligencia en tan importante cuestión es realmente inexcusable dado que todos los comerciantes tienen la facultad, por el propio Gobierno facilitada, de aumentar los precios de aquellos artículos de nueva adquisición que les resulten más caros, mediante instancia al Excmo. Sr. Gobernador Civil, documentada con las facturas de origen selladas por la Comisión de Abastos de su procedencia y cuentas de los mayores gastos de transporte.

El orden legal y el moral exigen de consumo a las clases mercantiles esta colaboración, incluso con el sacrificio incruento de sus intereses, aun de los legítimos, correspondiendo al que ofrendan de sus vidas los excelsos españoles que están salvando la Patria.

Prueba fehaciente de tan obligado acatamiento y colaboración será la fijación en las lunas de sus escaparates de visibles carteles expresando que los precios corrientes no han sufrido alteración e invitando a la clientela a comprobarlo. Con ello se daría satisfacción plena a las autoridades, cuyo celo en defensa de la Ley y de los intereses generales no se detendrá ante ninguna clase de consideraciones.

La Cámara cumple el deber de advertirlo.

Madrinas de guerra

Las solicitan los siguientes:

Antonio López y Clemente Mellado, de la Compañía Indígena, y cabo Juan Nieto Padilla, de la segunda Compañía. Todos del Regimiento de Infantería del Serrallo, batallón de Xauen.

Julián Rebollo Carmona e Isidro González López, sargentos del Regimiento de Infantería de Oviedo número 8, primer Batallón, segunda Compañía, Málaga; sargento de Regulares núm. 2, Aurelio Mena Gallego; soldado del Regimiento de Infantería de Oviedo núm. 8, segunda Compañía, primer Batallón, Joaquín Piris Rodríguez.

Estos cuatro últimos destacados en el frente de Cúmara Alta, Pueblonuevo (Córdoba).

Antonio González Blanco, Rafael Pérez y Alfredo Moya, requetés, hospitalizados en el Hospital del Requeté, de Sevilla.

Antonio Belmonte, Juan Mancha, Rafael Pérez, Teodoro Sánchez, todos del quinto tabor de Regulares de Melilla núm. 2, Casa de Campo, Madrid.

Los brigadas Gerardo López Martín, Ricardo Vargas Nogueras, Ricardo Valdivieso Siles, José Bielsa Sureda; los cabos Antonio Madrid Plata, Antonio Muñoz Ferrer y los "boinas" José Villar Díaz, Federico Ruiz Molina, José Segura Rodríguez, Antonio Garzón García, Matías Sánchez Moreno, Luis Dueñas Carretero, José Ruiz Giménez, Manuel Palomares Zaragoza, Francisco Cazorla Arias, Manuel Vandel López, Rafael Vandel López, Francisco Sabina y Juan Pérez Carrasco, todos del Requeté de Granada, en la columna del teniente coronel Redondo, de operaciones en el frente de Córdoba.

El concierto de hoy

La Banda Municipal de Música interpretará hoy, martes 18, selectas composiciones y los cantos nacionales de La Legión, Oriamendi y Falange, en la plaza de Montes (Barrio de la Trinidad), de 6 a 7 de la tarde.

Sastrería España

Quicipo de Llano, 82

RAMOS HERMANOS

Cartelera

ESPECTACULOS PARA HOY
EMPRESAS UNIDAS

Desde las tres

ECHEGARAY. — El templo de las hermosas, español, por Cary Grant.

GOYA. — Charlie Chan en Shanghai, español, por Warner Oland.

PETIT. — El remolino, español, por Jack Holt.

MALAGA CINEMA.—Balas de papel, Oeste, y Una noche de amor, por Grace Moore.

PRINCIPAL. — El vengador de la frontera y Escándalo en Budapest, español, F. Gaal.

MODERNO.—Triple venganza, Oeste, y El perro de Flandes, por Frankie Thomas.

PLUS ULTRA.—Un par de detectives, español, por V. Mac Laglen.

VICTORIA. — El ocaso del terror, Oeste, y Anita la pelirroja, por A. Shirley.

RIALTO.—A través de la tormenta, español, por R. Hudson.

* * *

Los anuncios de esta cartelera no suponen aprobación, ni mucho menos recomendación del espectáculo.

RADIOTELEFONIA

Horario de las principales emisiones de hoy

ESPAÑOLAS

RADIO NACIONAL

(Onda: 274 m. — 1.095 kc.)

De 11 a 15 — De 17,30 a 20 — De 21,30 a 1,30 horas.

RADIO SEVILLA

De 8,30 a 9 — De 13,30 a 14 — De 20 a 24.

RADIO MALAGA (E. A. J. 9)

De 14 a 15,30 — De 20,30 a 23.

RADIO REQUETE DE MALAGA

(Onda: 42 m. — 7,141 kc.)

De 18,30 a 19,30 horas.

PORTUGUESAS

RADIO CLUB PORTUGUES

De 19 a 1 horas.

ITALIANAS

E. I. A. R. (Roma, Nápoles, Bari, Palermo, Bolonia)

De 7,45 a 8 — De 11,30 a 23 horas.

✝

D. O. M.

EL SEÑOR

Don Luis Barbado Madueño

Que falleció el día 31 de Enero de 1937

R. I. P.

Su viuda doña Carmen Páramo; sus hijos, José Emilio y Miguel; su hermano Antonio (ausente) y demás familia,

RUEGAN a sus amistades lo encomienden a Dios Ntro, Señor y asistan a los funerales que por el eterno descanso de su alma se celebrará mañana miércoles a las 8 1/2, en la Iglesia Parroquial de San Juan.

Amorebieta incendiado por los rojos en su huida

Los nacionales precipitan el avance para evitar la total destrucción de la ciudad

SALAMANCA, 18 (2 m.).—A pesar de la intensa lluvia, durante todo el día de hoy se ha operado en el sector de Durango. A las diez de la mañana nuestras vanguardias estaban a un kilómetro de Amorebieta, en el sector de Durango.

Durante la mañana, la aviación nacional no pudo actuar.

Al atardecer, Amorebieta ha comenzado a arder, señal inequívoca de que los rojos la habían evacuado. Efectivamente, desde nuestras avanzadillas, situadas a unos cuatrocientos metros de la ciudad, puede verse que Amorebieta ha sido evacuado, después de ser entregado por los rojos al incendio y a la dinamita.

La aviación nacional tampoco pudo actuar por la tarde, debido al mal tiempo.

Se acelera el avance con el fin de evitar que Amorebieta sea pasto de las llamas.

«Perspectivas internacionales sobre las relaciones franco-rusas»

Litvinoff propone ahora a Francia un pacto militar

PARIS.—El periódico "La Información" escribe bajo el título "Perspectivas internacionales de las relaciones francorrusas": Se dice en Londres, y se cree, que en la última entrevista que tuvieron los señores Litvinoff y Delbos, el sábado pasado, el comisario de Relaciones Exteriores soviéticos pidió al ministro francés añada al pacto existente entre ambas naciones otro pacto militar. El ministro francés eludió todo respuesta formal, haciendo ver, no obstante, su fidelidad a la colaboración francosoviética.

Rusia desea primeramente tener una alianza militar con Francia, y después irla debilitando por otra guerra contra Alemania y empezar a debilitarla por ese medio, para que así el ataque alemán tenga ímpetu y la Rusia soviética se quede tranquila.

Si Francia—añade el periódido—quiere la guerra, no tiene más que contraer una alianza militar con Rusia. Por su parte, el periódico añade que el presidente del Consejo de Ministros de Checoeslovaquia también anda buscando en Inglaterra prosélitos contra un soñado ataque alemán, sin decir, naturalmente, nada de sus compromisos acarreados con Moscú.

Las exteriorizaciones del jefe del Gobierno checoeslovaco ya resultaron imprudentes en otras ocasiones y han motivado también esta vez algún comentario en la prensa alemana.

El hecho de que un ministro sirva a la argucia de la prensa emigrada no le recomienda ciertamente. Ha hablado de un peligro de guerra, y en efecto, había que buscar precisamente este peligro en Checoeslovaquia, que a causa de sus pactos militares con los bolcheviques y Francia tiene que hacer esfuerzos formidables para conseguir tener un armamento ofensivo que ha alcanzado ya un grado imponente.

El Papa celebra su onomástico

Gran afluencia de peregrinos y personajes oficiales acuden a cumplimentarlo

ROMA.—En la residencia pontificia de Castel Gandolfo se ha celebrado la fiesta onomástica del Papa.

A pesar de no haber ceremonia oficial alguna, ha sido grande la afluencia de peregrinos y personajes oficiales que han acudido a cumplimentar a S. S. el Papa.

Ha causado gran admiración la presencia de seis Askaris que acudieron con un teniente del mismo Cuerpo. Todos habían intervenido en la captura del ras Imnirú.

Vienen recomendados por el Obispo copto de Asmara y llevan colgado de su uniforme un pequeño crucifijo.

El Papa recibió también a varios Cardenales y al rector de la Universidad católica de Milán.

Después acudieron a una de las salas cuatrocientos matrimonios italianos y franceses. El Papa dirigió a todos la palabra de felicitación, bendiciéndolos después.

La situación de Bilbao es insostenible

PARIS 17.—"L'Echo de París" dice que la situación de Bilbao es insostenible, tanto por la presión exterior como por el caos de la retaguardia roja y sus luchas intestinas entre comunistas y anarquistas contra Aguirre.

En Barcelona se "preocupan" de Euzkadi

BARCELONA, 17.—Se ha celebrado un festival pro-Euzkadi, poniendo en escena las obras "La Alsaciana" y "El Puñao de Rosas".

Lo curioso del caso es que la entrada era por invitación.

Eléctrica Malagueña, S. A.

Oficinas: Maestranza, número 2

TELEFONO NUM. 1400

MALAGA

LUZ. CALOR. FUERZA.

ANUNCIOS ECONOMICOS

A LOS LECTORES DE LOS ANUNCIOS ECONOMICOS

Para evitar anuncios económicos de carácter dudoso que pudieran deslizarse no obstante nuestro celo, rogamos a los lectores que descubran algo en este sentido, se sirvan hacérnoslo saber a la Administración de BOINAS ROJAS, Alameda Principal, 23 — Teléfono 2911

10 céntimos palabra.-Mínimo: 10 palabras

ALQUILERES

EN SITIO CENTRICO desearía dos habitaciones independientes para despacho. Escribir a BOINAS ROJAS. Señor Pascual.

SE ALQUILAN ALMACENES en el Paseo de los Tilos, número 65 (Huerta Villot). Darán razón en esta Administración.

COMPRAS

COMPRARIA de ocasión carro pequeño, repartida trabajos imprenta. Razón este periódico.

COMPRARIA de ocasión bicicleta paseo en buen uso. Dirijanse por escrito "Bicicleta". Administración de este periódico.

DEMANDAS

SELLOS de correo, compraría colección o lote interesante. Ofertas: José García. Alameda Colón, 6.

NECESITO SOCIO capitalista dos mil pesetas, para aumentar negocio en marcha. Escribir esta Administración "Socio".

DESEASE profesor inglés, para dar clase a domicilio, contestación por escrito A. Z.

HOTELES

HOTEL IMPERIO. Puerta del Mar. Familias y estables, grandes rebajas.

OFERTAS

RELOJERIA JULIO GOMEZ. Compostura relojes y alhajas. Plaza Mártires, 2.

LABORATORIO FOTOGRAFICO rollo todos tamaños. Casa Ortega. Acera de la Marina, número 1. Teléfono 2991.

AUTOMOVILISTAS, accesorios, gasolina, lubrificantes en Alameda Principal, 22 y en la Estación de Servicio, Carretera de Cádiz, 180. Salvador Maldonado Leal.

PELUQUERIA EL SIGLO, Molina Larios, 1, Teléfono 3591. Nuevo propietario: Adolfo Burgueño. Se ofrece a su clientela.

HOMBRE formal. Para guardia, criado de confianza, otro cualquier cargo, desea colocarse. ¡Fué siempre antimarxista! Magníficos antecedentes. Razón "Boinas Rojas".

VENTAS

VENDO casa en Granada, bien situada, tres pisos, agua abundante de propiedad, propia para industria. Muy barata. Razón: esta Administración.

SE VENDE un comedor y otros muebles. Paseo Reding, 8.

SGCB2021

BOINAS ROJAS

«No queremos una España vieja y maleada. Queremos un Estado donde la pura tradición substancia del aquel pasado ideal español encuadre en las formas nuevas, vigorosas y heróicas que las juventudes de hoy y de mañana aportan en este amanecer imperial de nuestro pueblo».—*Palabras del GENERALISIMO FRANCO*

Teléfonos 2941 y 3925 | Málaga, martes 18 de Mayo de 1937 | Número suelto: 15 céntimos

El doctor Negrín jefe del nuevo «gobierno» marxist

PRIETO MINISTRO DE DEFENSA, LA C. N. T. EXCLUIDA Y LARGO CABALLERO ELIMINAD

DE LA CRISIS DEL «GOBIERNO» DE VALENCIA

Los anarquistas aceptan ahora, como mal menor, a Largo Caballero

Pero el Frente Popular patrocina a Prieto con un «gobierno» moderado que «guste» a determinadas potencias

AZAÑA CONSULTA Y CABILDEA

Producida la crisis del Gobierno presidido por Largo Caballero, el presidente de la República, Azaña, dedicó la noche del sábado y mañana del domingo a cambiar impresiones con los representantes de los partidos políticos afectos al Frente Popular y con los de las organizaciones sindicales.

De estas consultas no salió nada claro, como se desprende al no encargar a ninguno de ellos de formar Gobierno.

LARGO CABALLERO ES ENCARGADO DE FORMAR EL NUEVO GABINETE

Después de realizadas las consultas en la noche del domingo, Azaña encargó a Largo Caballero de formar el nuevo Gobierno.

Largo comenzó en seguida sus gestiones, y aunque dijo que el domingo tendría la lista de los nuevos ministros no fué así, sino que, por el contrario, el acoplamiento se ofrecía difícil.

LAS CONJETURAS DE LOS PERIODICOS

La prensa, como es natural, dedicó gran espacio a la crisis gubernamental, haciendo conjeturas acerca de los probables ministros y de las carteras que cada partido u organización había de llevarse.

Los periódicos afirmaban que en el nuevo Gobierno entrarían representantes de todos los partidos que figuraban en el anterior Gabinete y que el número de carteras quedaría reducido, asignándose tres a la U. G. T., dos a los comunistas, Izquierda Republicana, C. N. T. y socialistas.

LARGO RENUNCIA

Largo Caballero renunció a la formación del nuevo Gobierno. Una de las dificultades, según parece, era la de que continuara desempeñando la cartera de Guerra, cosa que los comunistas no quieren, en contra de cenetistas y socialistas, que imponen continúe al frente de dicho Ministerio.

GALARZA, ELIMINADO

El ministro de la Gobernación, Angel Galarza, no entrará a formar parte del nuevo Gobierno, por considerarlo como elemento demasiado débil.

AZAÑA SIGUE CONSULTANDO

En vista de la renuncia de Largo, Azaña continuó celebrando consultas, recibiendo a Martínez Barrio, Giral, Prieto, Lamoneda y Amós Salvador, entre otros.

Parece ser que Azaña tiene el propósito de encargar a otro miembro socialista, citándose para ello a Prieto, Besteiro o Negrín.

LOS COMUNISTAS QUIEREN TODO EL PODER

La actitud de los comunistas es el mayor obstáculo para la resolución de la crisis. Su imposición ha sido la que ha motivado la renuncia de Largo Caballero, y parece ser que piden todo el Poder.

En su contra tienen a la C. N. T. y socialistas.

LA SITUACION NO ES MUY SATISFACTORIA

Las luchas intestinas que se desarrollan entre los comunistas y demás partidos y organizaciones han producido cierto desconcierto en Valencia, donde existen divergencias entre los dirigentes, capaces de degenerar en nuevos encuentros sangrientos, de los que ha sido prólogo el levantamiento de Cataluña.

De todas formas, la situación durante todo el día del domingo no era muy clara, dudándose de que la crisis se resuelva a satisfacción de todos. Por este motivo, no es fácil que el Gobierno que se forme tenga tampoco muchos meses de vida.

PRIETO ES EL FAVORITO DEL FRENTE POPULAR

Lo que parece que pretenden los partidos afectos al Frente Popular es que la Presidencia del Gobierno que sustituya al anterior se adjudique a Indalecio Prieto.

El propósito de ello no es otro que el de satisfacer los deseos de determinadas potencias extranjeras, que ven bien haya un presidente que pueda considerarse algo más moderado que Largo.

A pesar de ello, Prieto tropieza con las pretensiones de los anarquistas, que dan su voto a Largo Caballero, pensando que por ahora puede ser para ellos más conveniente que otro más "conservador".

La crisis del gobierno de Valencia

Es probable que Azaña encargue la formación del nuevo gabinete a Prieto o Giral

SALAMANCA, 17.—Según noticias recibidas de Valencia, parece ser que el Presidente de la República, Azaña, fracasado el encargo conferido a Largo Caballero para que formara un nuevo Gobierno, trasladará el encargo al ministro socialista Indalecio Prieto o al sin cartera Giral.

Aún se producen desórdenes en Barcelona

BARCELONA.—La situación de la capital es grave todavía, pues los anarquistas reaccionan ante las medidas del general Pozas.

En la madrugada última, en la barriada de San Andrés, se mantuvo un tiroteo entre guardias y anarquistas que duró más de dos horas.

Las fuerzas del Gobierno de Valencia están parapetadas en sitios estratégicos.

El temor de Azaña a la revolución anarquista

VALENCIA, 17.—La solución dada a la crisis, encargando Azaña del Poder nuevamente a Largo, no logró satisfacer a nadie.

En vista de la revolución anarquista, el Gobierno ha disuelto todos los Comités Marineros que hasta ahora estaban afectos a la Escuadra marxista.

Azaña ha firmado un decreto por el cual crea nuevos Guardias de Asalto y Republicanos, puestos que serán ocupados por los milicianos que merezcan más garantía a los mandos rojos.

La gestación del Gobierno Negrín

VALLADOLID, 17.—Largo Caballero habló con el Comité del Partido Comunista, el cual no aceptó la propuesta de colaboración. El Comité del Partido Socialista, en vista de la negativa de los comunistas, también ha negado su colaboración a Largo. Igualmente ha hecho causa común con comunistas y socialistas el partido de izquierda republicana.

A media noche Largo Caballero conferenció con Azaña para declinar los poderes, ya que no podía formar Gogierno.

A medio día se entrevistó Azaña con Negrín al que dió encargo de formar Gobierno, como también con los patidos que formaban el anterior, la U. G. T. y de los comunistas, excluyendo a la C. N. T., con lo que seá una solución poco duradera, pues los anarco-sindicalistas son los verdaderos árbitros de la situación.

Negrín ha comenzado las consultas y según parece obtendrá resultado. Se asegura que tiene destinada la cartera de Guerra para Prieto y la de Estado para Vallo.

Lista del Gobierno rojo de Valencia

VALLADOLID, 17.—Esta noche, tras una gestación difícil y laboriosísima, se ha podido, al fin, formar Gobierno en Valencia.

De la Presidencia, asumiendo también las carteras de Hacienda y Economía, se ha encargado el Dr. Negrín (U. G. T.).

Los socialistas ocupan también otros dos Ministerios: Defensa Nacional, Indalecio Prieto, y Gobernación, Julián Zugazagoitia, el antiguo Director de "El Socialista".

Para los comunistas se reservan los departamentos ministeriales de Agricultura e Instrucción Pública y Sanidad, para los que han sido designados Uribe y Jesús Hernández.

Izquierda Republicana y Unión Republicana están representados, respectivamente, por Giralt y Giner de los Ríos, titulares de los Ministerios de Estado y Obras Públicas y Comunicaciones.

Los separatistas vasco y catalán, Irujo y Ayguadé, van a las carteras de Justicia y Trabajo e Industria.

Como se advierte por la lectura de la lista ministerial, en el Gobierno no figuran representantes de la C. N. T., y de su composición ha sido también excluído Largo Caballero.

Noticiario Extranjero

El Almirantazgo inglés desmiente una calumnia roja

LONDRES, 17.—El Almirantazgo inglés ha hecho pública una nota, declarando que el destructor británico "Hunter" no fué agredido por ningún submarino alemán, como venía afirmando una parte de la Prensa europea.

Añade dicha nota, que según los técnicos saben perfectamente, un torpedo no puede abrir un boquete de entrada y otro de salida, puesto que al chocar con el costado del buque hace explosión. La catástrofe fué ocasionada, agrega, por la explosión de una mina submarina que se encontraba en las inmediaciones de las costas de Almería.

El destroyer inglés «Hunter» llega a Gibraltar

GIBRALTAR, 17.—El destroyer inglés "Hunter", que sufrió un accidente en aguas de Almería, del cual se ha tratado ampliamente, ha llegado a Gibraltar, entrando seguidamente en la cala seca del puerto en donde reparará sus averías.

NUEVA SUBIDA DEL PRECIO DE LOS DIARIOS DE PARIS

PARIS, 17.—El Comité de la Prensa parisina, en su reunión últimamente celebrada, ha acordado que a partir del primero de Junio el precio de los periódicos diarios será el de 0.40 céntimos.

HUELGA GENERAL EN RESTAURANTES Y HOTELES DE PARIS

PARIS, 17.—La oficina de información de los empleados de hoteles y restaurantes resolvió declarar la huelga general de dicho ramo por no haber sido hecha justicia a sus reivindicaciones.

LA PROSPERIDAD DE ETIOPIA

ROMA, 17.—Se ha dado a conocer que el aumento del comercio en Etiopía es cada día mayor. Ultimamente se han establecido 156 comercios en la zona del Imperio italiano.

LLEGAN A VARSOVIA REFUGIADOS ESPAÑOLES

VARSOVIA, 17.—Han llegado a bordo del buque polaco "Brigia" algunos refugiados españoles. Han narrado algunos episodios vividos en la España roja. El representante polaco en Madrid ha relatado que cuando se disponían a embarcar acudió la policía para investigar acerca de la personalidad de los viajeros, deteniendo a un oficial del Ejército que suponían simpatizaba con las ideas derechistas. Cuando se disponían los rojos a fusilar a este oficial, el representante de Polonia se interpuso y dijo: "Si disparáis lo hacéis contra la República polaca." Entonces los rojos desistieron de cometer el crimen, quedando en libertad el detenido.

Esta actitud del representante polaco ha sido muy elogiada por la Prensa.

LA HUELGA DE AUTOBUSES DE LONDRES NO SE SOLUCIONA

LONDRES, 17.—Los conductores de autobuses han decidido continuar la huelga, habiéndose negado en todo momento a acudir al trabajo, pese a los esfuerzos conciliadores hechos por las autoridades inglesas para que no sigan desluciendo las fiestas de la Coronación.

POLONIA CONTRA LOS JUDIOS

VARSOVIA, 17.—Se conocen noticias de lo currido con motivo de un asesinato cometido por un judío y del que resultó víctima un policía.

Por esta causa se formó una gran manifestación, protestando por lo ocurrido y que asaltó todas las tiendas y puestos de los judíos.

La Policía intervino, formándose intensa lucha en la que resultaron numerosas víctimas.

Se han practicado más de cien detenciones, y los sucesos se han agravado, extendiéndose hacia la región polaca.

STALIN YA NO SE FIA NI DE SU GUARDIA PERSONAL

PARIS, 17.—Se reciben noticias referentes a la subversión en contra del dictador rojo Stalin, ya que los elementos troskistas están dispuestos a que desaparezca.

Con este motivo Stalin ha cambiado su guardia personal por elementos de su más completa confianza, los cuales han sido traídos de las regiones más extremas de Rusia.

Los componentes de dicha guardia son tratados en calidad de esclavos y están alojados en pabellones del Palacio de Stalin, de donde no pueden salir sin un permiso especial.

Un chalet para Largo Caballero

ROMA, 17.—Comunican de Méjico que en dicha República, el representante del Gobierno de Valencia ha comprado en 700.000 pesetas un chalet.

Parece ser que lo ha adquirido en nombre de Largo Caballero, para cuando éste huya del país en que ha sembrado ya la miseria, que ha sembrado ya la ruina.

Más detalles de la crisis

VALLADOLID, 17.—Ante el fracaso reiterado de Largo Caballero para formar Gobierno, Azaña dió este encargo al ministro de Estado saliente, Alvarez del Vayo.

Al declinar éste el encargo, tras unas tentativas infructuosas, el Presidente confirió tal misión al doctor Juan Negrín, que fué diputado socialista por Canarias y ministro de Hacienda en el último Gobierno rojo.

La tragedia de los separatistas vascos

BILBAO, 17.—Los nacionalistas vascos se van dando cuenta de la gravísima situación por que atraviesa Bilbao. En vista de esto intentaron, por mediación del Santo Padre, concertar la rendición con el Gobierno del GENERALISIMO FRANCO; pero los anarquistas, al tener conocimiento del propósito, dijeron que ellos no estaban dispuestos a aceptarlo, y que si los nacionalistas vascos tenían ese designio, ellos se opondrían e incendiarían la ciudad y lo destruirían todo antes que entregarse.

Viajeros llegados a París procedentes de la capital vizcaína, aseguran que la situación en la ciudad se hace cada vez más grave, y que en las calles se libran enormes batallas entre los anarcosindicalistas y los nacionalistas vascos.

En Barcelona se descubren armas y municiones

ESTABAN DESTINADAS A LOS ANARCOSINDICALISTAS

BARCELONA, 17. — La Policía gubernativa de Barcelona ha descubierto en la estación tres vagones que contenían armas y municiones que, como es consiguiente, fueron inmediatamente incautadas.

Se supone que este material estaba destinado a los anarquistas, sin duda con fines relacionados con el levantamiento últimamente producido en Cataluña por los anarcosindicalistas.

EL PRODUCTO DE UNAS CATARATAS DE SANGRE

La tertulia de Prieto con u doctor y un boticario

SALAMANCA, 18. (3. m.).—Las peripecias políticas que han conocido los rojos en estos días, no tenían otro objeto que el de despistarnos para que no nos diéramos cuenta de lo fraguado, que ya dijimos que no era otra cosa que un gobierno de hegemonía absoluta de Prieto y con apariencia moderadas, organizado conforme a inspiraciones extrañas para no dar motivo a que no falten ciertas asistencias o colaboraciones hoy más imprescindible que nunca, cuando en toda la zona se escucha el extertor de Bilbao.

Al frente del nuevo gobierno figura el doctor Negrín, prietista epiléptico y casado con una rusa. Su conjunto es una mezcla detonante de comunistas, republicanos de izquierda compiches de Prieto y un representante vasco (Irujo) que está como alma en pena para proporcionar a los vizcaínos rebeldes el consuelo de una Cartera a falta de ayuda más eficaces que ya no son posibles.

Quedamos a la espera de saber cómo reciben este gobierno las organizaciones sindicales excluídas deliberadamente del mismo, la masas a las que se les piden los máximos esfuerzos y la sangre en nombre de la revolución.

Los organismos proletarios que se han jugado todo por instaurar su dictadura y sus sistemas encuentran de pronto con que la tertulia de Prieto, con un doctor y el boticario Giralt, es el producto de unas cataratas de sangre y de nueve meses de crímenes y de infamias.

Asustados de su propia obra, la España roja y sus inspiradores de afuera, quieren frenar. Será inútil: va ya despeñad control posible.

Otra indignidad marxista

SALAMANCA, 17.—La Prensa roja y la francesa hablan estos días de negociaciones entre el Gobierno de Blum y el Gobierno rojo de Valencia, para llevar nuestras obras maestras de arte al Museo del Louvre. Los cuadros de Velázquez, Goya, Greco y Ticiano, según "Le Matín", serán expuestos en el Louvre y a este efecto las obras maestras de la escuela francesa han sido trasladadas a la antigua "Sale Lacazo" para dejar sitio al centenar de cuadros que van a llegar de España.

Ignórase si se trata de una venta o es el pago de los elementos de guerra suministrados a los comunistas por Francia y Rusia esta entrega de las obras robadas a nuestro patrimonio artístico y hasta se han publicado fotografías de los camiones portadores de las obras de arte a su paso por Perpignan.

España reivindicará hasta la última de sus joyas de arte y no consentirá que de esta forma pueda perderse ni una sola de sus obras. Las obras de arte de España son inalienables y tan traidor es el que entrega una parcela de territorio nacional al extranjero como el que le entrega cualquier obra de arte perteneciente al Estado español.

Sancho Dávila recibido por el GENERALISIMO

Afectuosa entrevista

SALAMANCA, 17.—El GENERALISIMO recibió esta tarde a Sancho Dávila, con el que celebró una afectuosa conferencia. Sancho Dávila cumplimentó al Caudillo y se ofreció incondicionalmente.

Los huérfanos de la guerra serán atendidos sin excepción

SALAMANCA, 17.—El General Millán Astray, al recordar en un discurso las medidas adoptadas por España en favor de los huérfanos de la guerra, dijo que son atendidos todos, sin excepción, prescindiendo de las ideas políticas de los padres.

El Imperio italiano habrá de reconocerse en Ginebra

PARIS, 17.—"L'Echo de París", comentando el discurso del conde Ciano en la Cámara italiana, dice que la moderación del mismo encontrará en Londres una atmósfera de comprensión y que el asunto del reconocimiento del Imperio italiano tendrá una resolución en Ginebra, en una sesión próxima. Seguramente se reconocerá que la única administración efectiva que se desarrolla en Abisinia es la del Estado italiano.

La solemnidad de San Isidro Labrador

SAN SEBASTIAN, 17.—El pasado sábado, con motivo de celebrarse la festividad de San Isidro Labrador, tuvo lugar en la Parroquia del Buen Pastor una solemne ceremonia religiosa, a la que asistió toda la colonia madrileña de la capital de Guipúzcoa.

La noticia del nu gobierno rojo en Bilbao

HA SIDO RECIBIDA CON M FESTACIONES DE DESAGR

BILBAO, 17.—La noticia solución de la crisis ha sido da en Bilbao con grandes ma taciones de desagrado por par los anarcosindicalistas.

Estos, en compactos grupos, rrieron las calles de la ciudad do muera al Gobierno y viva revolución social.

Información Oficial de la campaña

Salamanca 17.—El Boletín Oficial de Información, corr pondiente a los días 16 y 17, facilitado a las 20 horas por el tado Mayor del GENERALISIMO FRANCO, dice lo siguien

Parte Oficial del domingo

EJERCITO DEL NORTE

Frente de Aragón.—Cañoneo sin consecuencias.

Frente de Victoria.—Sin novedad.

Frente de Vizcaya.—En Vizcaya ha continuado las operac nes con el brillante avance de nuestras tropas, que en los sector del Bizcargui han alcanzado, después de combates brillan la Ermita de San Juan, Ergoñi, Zabalaeicua, Urrumendi, Tor buru y alturas de este nombre, quedando los pueblos de Goros y el nudo de comunicaciones de Zugasquieta en nuestro poc El enemigo ofreció seria resistencia, que fué vencida por una cidida y hábil maniobra y destrozado por nuestras Artillerí Aviación, dejando abandonada grandísima cantidad de muert Se pasaron a nuestras filas 96 milicianos con armamento y muchísimos puntos del frente gran cantidad de familias ganados.

Frente de Santander.—Un pequeño ataque a Cilleruelo Bricia fué rechazado con bastantes bajas.

Frente de Asturias.—Se han cogido al enemigo, como resul do de pequeñas escaramuzas, un cañón del 37 y un tanque.

Frente de León.—Se han rechazado con toda energía dos a ques a las posiciones de Valdecastillos, persiguiéndose al enemi y cogiéndole 94 muertos.

Frente de Madrid.—Sin novedad, con ligeros tiroteos. Ciudad Universitaria y la de Toledo, sin novedad, siendo en soluto falsas las noticias que periódicamente dan las radios y au ridades oficiales rojas sobre supuesto cerco de estas posiciones. Ciudad Universitaria sigue manteniendo la integridad de sus p siciones y su comunicación, que nunca perdió y su heroica gu nición da diaria prueba de su alto espíritu, es admirada por propios enemigos, llegando a alabarla el propio general comun que manda en Madrid, que les llamó heroicos y les ofreció ascensos si se pasaban a sus filas. En Toledo el enemigo se cuentra al sur de nuestras posiciones, muy quebrantado desp del durísimo castigo sufrido en los últimos ataques, en que está mente perdió el cincuenta por ciento de sus efectivos. Las notic falsas dadas por las radios rojas son un medio de propaganda oculta los descalabros que sufren en los frentes de Vizcaya.

Frente de Avila.—Sin novedad.

EJERCITO DEL SUR

Frentes de Andalucía.—Sin novedad.

Parte Oficial del lunes

EJERCITO DEL NORTE

Frente de Aragón.—Ligeros tiroteos.

Frente de Vizcaya.—Continuó el avance de nuestras tro ocupándose Echano, Epalza, Enacha, Armida, Dudagoitia y mita de San Miguel.

El enemigo ha sido castigadísimo, abandonando gran canti de muertos. Se le capturaron 50 prisioneros y se pasaron 80 licianos con armamento. Es muy grande la cantidad de mater abandonado por el enemigo en su huida. Las posiciones avanzadas se encuentran a 400 metros de Amorebieta.

Frente de Santander.—Sin novedad.

Frente de Asturias.—Se presentaron 26 milicianos con arm mento y 2 mujeres.

Frente de León.—En una escaramuza concebida por el e migo en el sector de Goriar se le han cogido 45 muertos armamento.

Frentes de Madrid, Avila y Soria.—Sin novedad.

EJERCITO DEL SUR

Frentes de Andalucía.—Sin novedad, con tiroteos.

Salamanca, 17 de Mayo de 1937.

De orden de S. E. el General segundo Jefe de Estado Ma

Francisco MARTIN MORENO

SGCB2021