Esta mañana ha ardido la nave de pintura

TRAGEDIA EN FASA: DIEZ MUERTOS

Tres son empleados de la factoría y siete de una empresa de limpieza

Las pérdidas son incalculables.-La producción de la fábrica queda reducida a la mitad

(INFORMACION EN SEGUNDA PAGINA)

LOS BOMBEROS, EN UNO DE LOS LATERALES DE LA FACTORIA SINIESTRADA, TRATAN DE APAGAR LAS LLAMAS
(Foto Carvajal)

— Arias Navarro, — en — Burgos

LE ACOMPAÑAN EL PRESIDENTE DE LAS CORTES Y TRES MINISTROS

Inauguró un Centro del PPO

BURGOS, 30. (Cifra). — Poco después de las diez de la mañana llegó a Burgos, por carretera, el Presidente del Gobierno, don Carlos Arias Navarro, para iniciar su primera visita oficial a la capital burgalesa.

A la entrada de la ciudad, el señor Arias Navarro fue recibido por el Gobernador Civil de la provincia, con quien se trasladó a la Plaza de Capitanía General. Junto con el Presidente del Gobierno llegaron el señor Rodríguez de Valcárcel, presidente de las Cortes, y los ministros de Educación y Ciencia y Relaciones Sindicales, señores Esteruelas y Fernández Sordo. El vicepresidente tercero del Gobierno y ministro de Trabajo, señor De la Fuente, se encuentra en Burgos desde anoche.

Una vez en la Plaza de Capitanía General, y tras descender del automóvil, el señor Arias Navarro fue cumplimentado por las primeras autoridades burgalesas, encabezadas

(Pasa a la pág. siguiente)

Libertad

DIARIO NACIONAL - SINDICALISTA • FUNDADO POR ONESIMO REDONDO EN 1931

Editado por Prensa y Radio del Movimiento. Madrid.—Redacción, Administración y Talleres. Santa María, 2.—Director: Carlos Sanz Alonso

VALLADOLID, miércoles 30 de octubre 1974 - Epoca V - Año XLIII - Núm. 11.231 - Precio: OCHO Ptas.

Depósito legal VA - 3 - 1958

EN VALLADOLID

CONMEMORACION DE LA FUNDACION DE LA FALANGE

"José Antonio fue un hombre de libertades y aperturas constantes", dijo el Jefe Provincial del Movimiento

(INFORMACION EN LA PAGINA QUINTA)

CESAN LOS MINISTROS DE HACIENDA Y DE INFORMACION Y TURISMO

Rafael Cabello de Alba

LES SUSTITUYEN DON RAFAEL CABELLO DE ALBA Y DON LEON HERRERA ESTEBAN

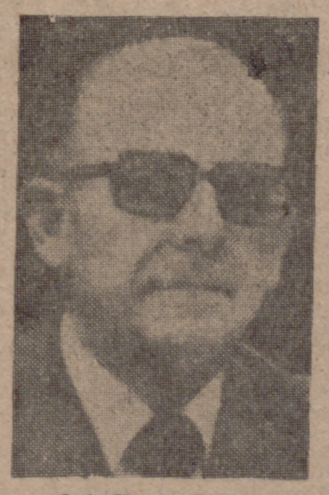

León Herrera Esteban

El "Boletín Oficial del Estado" publica hoy los correspondientes decretos de la Jefatura del Estado por los que se nombra vicepresidente segundo del Gobierno y ministro de Hacienda a don Rafael Cabello de Alba, y ministro de Información y Turismo, a don León Herrera Esteban, quienes sucéden en dichos cargos a don Antonio Barrera de Irimo y a don Pío Cabanillas Gallas, respectivamente, cuyos decretos de cese aparecen igualmente hoy en el diario oficial.

BIOGRAFIA DE DON RAFAEL CABELLO DE ALBA

Don Rafael Cabello de Alba y Gracia nació en Montilla (Córdoba) el 31 de agosto de 1925. Cuenta, pues, cuarenta y nueve años.

Abogado del Estado, ha desempeñado la Presidencia de la Diputación Provincial de Córdoba, entre 1957 y 1962, y la Dirección General de Previsión, de 1962 a 1966. En la actualidad es procurador en Cortes, consejero nacional en representación de los procuradores del tercio familiar y miembro de la Comisión Permanente del

(Pasa a la pág. siguiente)

PORTUGAL PUEDE CAER EN MANOS DEL COMUNISMO

LORENZO MARQUES, 30. (Efe-Upi).—"A menos que termine el éxodo de blancos, Mozambique pronto no tendrá ningún puerto funcionando, ni ferrocarriles, ni suministros de energía eléctrica", declaró el alto comisario portugués, contralmirante Víctor Crespo.

En una entrevista para "Upi", el Alto Comisario manifestó: "Si los blancos, que constituyen la mayoría de los servicios civiles, siguen abandonando el país, dejarán sin funcionar los puertos, los ferrocarriles y la electricidad."

Muchos blancos han huído de Mozambique después de las nuevas violencias raciales de la semana pasada, en las que resultaron muertas cuarenta y nueve personas, treinta y tres de ellas blancas. La antigua colonia portuguesa está gobernada ahora por un Gabinete de transición dominado por los nacionalistas negros del FRE-

MOZAMBIQUE, ANTE UNA CATASTROFE ECONOMICA

Si continúa el éxodo blanco, el país puede quedar paralizado

WASHINGTON, 30. (PYRESA).—El corresponsal del "Wáshington Post", Miguel Acoca, informa que el secretario de Estado americano, Henry Kissinger, desconfiando de la información que le suministraba la Embajada de los Estados Unidos en Lisboa, envió a Portugal en varias ocasiones a altos funcionarios diplomáticos y de la CIA para conseguir informes complementarios en otras fuentes.

El corresponsal tiene noticias

funcionarios han confirmado el temor de Kissinger en el sentido de que Portugal pudiera llegar a ser el primer país que caía en manos del comunismo, en una estrategia que se ha denominado "la teoría del dominio en el sur de Europa", que abarcaría también a España, Italia y Grecia.

Wáshington, por consiguiente, teme ahora que el proceso de Portugal pueda producirse en España mediante una infiltración de elementos comunistas a través de la frontera hispa-

SGCB2021

ARIAS NAVARRO, EN BURGOS

(Viene de la página anterior)

por el capitán general de la Sexta Región Militar, teniente general Prada Canillas. Después de los saludos, el señor Arias Navarro pasó revista a la batería de honores del Regimiento de Artillería número 63, con escuadra, banda y música, que le rindió los honores de ordenanza. Acto seguido, las citadas tropas desfilaron ante el Presidente del Gobierno.

A continuación, el señor Arias Navarro y sus acompañantes pasaron al interior del edificio de Capitanía General, donde tuvo lugar la recepción oficial de la ciudad.

Ante las reiteradas peticiones de los millares de burgaleses que habían acudido a recibirle, el Presidente del Gobierno se asomó al exterior de Capitanía General, y desde un balcón de este edificio saludó a cuantos se hallaban fuera y que en aquellos momentos le aclamaban. El señor Arias Navarro dio las gracias por la bienvenida y prometió regresar a Burgos con más detenimiento.

Una vez la comitiva en el salón de honor de Capitanía General, el teniente general Prada Canillas dio la bienvenida al Presidente del Gobierno en nombre de todas las autoridades civiles y militares y pueblo de Burgos.

A continuación el señor Arias Navarro, ministros del Gobierno y demás personalidades se trasladaron al nuevo centro del PPO para proceder a su inauguración.

DISCURSO DEL PRESIDENTE DEL GOBIERNO

BURGOS, 30. (PYRESA).—"El Régimen del 18 de Julio, en el que estamos y al que servimos y su feliz continuación, en la Monarquía Social que encarna el Príncipe de España, sólo lograrán continuidad y tendrán la adhesión de la mayor parte de nuestro pueblo en cuanto se hagan cargo de las necesidades materiales y morales legítimas del mundo del trabajo", ha dicho el presidente del Gobierno, don Carlos Arias Navarro, en su discurso pronunciado esta mañana en Burgos durante el acto conmemorativo del X aniversario de la creación del P. P. O. y la inauguración del Centro de Promoción Social.

Comenzó su discurso saludando a los monitores y alumnos del PPO y agradeciendo en nombre del Gobierno la labor realizada en estos diez años. Se refirió luego a su intervención del 12 de febrero ante el Pleno de las Cortes, en la que señaló las preocupaciones fundamentales del Gobierno en el orden social, para reafirmar hoy también esa misma voluntad "por hacer realidad los principios de justicia social que constituyen exigencias de nuestras Leyes Fundamentales y parte consustancial de nuestro desarrollo político".

Dijo luego que en la España de 1974 la Legislación Laboral constituye un instrumento de defensa del trabajador. «Es esta una verdad —añadió— que hay que proclamar a los cuatro vientos, para salir al paso de quienes en su ceguera, o en sus propósitos revanchistas, o subversivos, se empeñan en desconocer o minimizar los avances no sólo económicos, sino sociales, de un régimen que ha hecho por la dignificación del trabajo y del trabajador, y por su elevación personal y social, mucho más de lo que consiguieron en otros tiempos alardes demagógicos y planteamientos subversivos, que pusieron en peligro nuestra propia subsistencia como pueblo».

Se refirió a la protección del empleo y la garantía del salario; la ordenación más racional y humana del trabajo en sus jornadas; la adecuada regulación de las relaciones laborales y el establecimiento de cauces legales y representativos más amplios, como exigencias claras de nuestra actual problemática social.

SINCERIDAD Y FIRMEZA DEL GOBIERNO

Dijo más adelante el señor Arias Navarro que un programa social, honesto y ambicioso, se asienta sobre dos presupuestos indispensables: un contexto económico saneado y un propósito de justicia firme y sincero.

«Puedo garantizaros —agregó— la sinceridad y la firmeza de ese propósito que el Gobierno ha asumido con el convencimiento inequívoco de su responsabilidad y con la decisión de exigir más a quienes más pueden dar, corrigiendo desequilibrios e impidiendo que las naturales y necesarias diferencias degeneren en abismos inadmisibles de insolidaridad.»

Añadió también que el Gobierno, consciente de sus deberes, se ha empeñado en un proceso de desarrollo político y social para que el pueblo opine y participe y lleguen a él los frutos del mayor bienestar del país.

«El objetivo de la política del Régimen —dijo el señor Arias Navarro— está en lograr, y no sólo en prometer, un mejor nivel de vida, una mayor satisfacción en el trabajo y una más igualitaria participación social para todo el pueblo de España. El desarrollo político que propugnamos es, precisamente, el camino abierto y participado para alcanzar ese objetivo, es la garantía real de que los avances sociales, que constituyen la razón histórica del Movimiento Nacional, pueden ser, o mejor dicho son y van a seguir siendo, una firme y granada realidad.»

Finalmente dijo que en Burgos fue donde Franco inició la construcción de un nuevo concepto del Estado, que diera la medida del pueblo de España, y con el Fuero del Trabajo estableció la base social de la nueva Constitución nacional que pone la economía al servicio de la política y una y otra al servicio del pueblo español.

Y terminó con estas palabras: «Desde el ejercicio de las responsabilidades que con el Estado y el pueblo tenemos contraídas hacemos aquí, en Burgos, ante vosotros, trabajadores españoles que buscáis vuestra promoción social al prepararos para servir mejor, la firme promesa de procurar que nuestra política dé al Estado el contenido social que necesita y que se merece nuestro pueblo.»

Cesan los Ministros de Hacienda y de Información y Turismo

(Viene de la página anterior)

Consejo Nacional del Movimiento. Asimismo es consejero delegado y vicepresidente de la Sociedad Española de Automóviles de Turismo, S. A. (SEAT).

El señor Cabello de Alba actuó ayer tarde en las Cortes Españolas en nombre de la Ponencia, para responder a los enmendantes de la Ley de Cooperativas.

DATOS BIOGRAFICOS DE DON LEON HERRERA ESTEBAN

Don León Herrera Esteban, que desempeñaba actualmente la Subsecretaría del Ministerio de la Gobernación, nació en Jaén el 4 de julio de 1922.

Es abogado y teniente coronel auditor del Cuerpo Jurídico del Aire. Entre otros cargos políticos, ha desempeñado los siguientes: Director general de Empresas y Actividades Turísticas (1962-1969), director general de Correos y Telecomunicaciones (desde 1969 hasta enero del presente año) y miembro de la Comisión Permanente de las Cortes en representación de los procuradores familiares.

Es académico de la Real Academia de Jurisprudencia y Legislación y pertenece a diversos institutos y entidades de carácter jurídico, tanto nacionales como extranjeros. Ha representado a España en diversos Congresos relacionados con el Derecho Internacional y Aeronáutico. Está en posesión del diploma en Organización y Métodos para la Administración Pública Española, otorgado por la Presidencia del Gobierno.

Entre otras condecoraciones, está en posesión de las Grandes Cruces del Mérito Civil y de la Orden de Cisneros.

SIGUE VIGENTE LA LEGISLACION VATICANA SOBRE LA MASONERIA

LOS PERTENECIENTES A ELLA INCURREN EN EXCOMUNION

MADRID, 30. (Cifra).—El «Boletín Oficial del Arzobispado de Toledo» publica un documento dirigido al Cardenal Primado por el Prefecto de la Sagrada Congregación para la Doctrina de la Fe, cardenal Seper, en que se expresa el criterio actual de la Santa Sede sobre la masonería. El documento se publica en latín, con membrete de la Sagrada Congregación para la Doctrina de la Fe, y su texto es el siguiente:

«Eminentísimo señor: Muchos obispos han consultado a esta Sagrada Congregación sobre el peso e interpretación del canon 2.335 del Código de Derecho Canónico, que prohibe a los católicos, bajo pena de excomunión, alistarse a las asociaciones masónicas y a otras del mismo género.

En el trámite de un largo examen de esta cuestión, la Santa Sede consultó muchas veces a las Conferencias Episcopales, a las que el tema interesa de manera particular, para conocer mejor la naturaleza actual de estas asociaciones y también el criterio de los obispos.

La gran divergencia de las contestaciones, dando cuenta de las situaciones diversas en cada nación, no ha permitido a la Santa Sede cambiar la legislación general vigente hasta hoy, la cual se mantiene en vigor hasta que se promulgue la nueva ley canónica que prepara la competente Comisión encargada de revisar el Código de Derecho Canónico.

En la consideración de los casos particulares ha de tenerse en cuenta que la ley penal debe interpretarse en sentido estricto. En consecuencia, con seguridad puede enseñarse y aplicarse la opinión de los autores que sostienen que el antedicho canon 2.335 se refiere sólo a los católicos que dan su nombre a las asociaciones que realmente maquinan contra la Iglesia.

Continúa, en todo caso, para los clérigos, los religiosos y los miembros de institutos seculares, la prohibición de inscribirse en cualquier clase de sociedad masónica.

Al tiempo que te comunico estas cosas, te expreso mis sentimientos de profunda estimación. Tuyo afectísimo en el Señor.—Gardenal Seper, prefecto.»

El canon 2.335, a que hace referencia el actual documento, afirma lo siguiente: «Los que dan su nombre a la masonería o a otras asociaciones del mismo género que maquinan contra la Iglesia o contra las potestades civiles legítimas, incurren, por el mismo hecho, en excomunión simplemente reservada a la Sede Apostólica.»

HUELGA GENERAL EN ROMA

ROMA, 30. (Efe).—Las actividades industriales de Roma y su provincia quedaron paralizadas esta mañana durante cuatro horas a causa de una huelga decretada por la federación sindical.

Las tres organizaciones sindicales (CGIL, CISL y UIL) originaron este movimiento sobre la unificación del punto de contingencia, la recuperación salarial y para obtener la garantía del salario y la ocupación.

ORDEN JURIDICO Y REVOLUCION SOCIAL

Por JOSE ANTONIO GIRON DE VELASCO

José Antonio era un político nato. Su formación jurídica, muy profunda, no hizo más que poner en valor aquella naturaleza. Sin ella quién sabe si la condición nativa no le hubiera hecho desviarse por canales antiguos o tan modernos que podrían desembocar en aquella sima a la que se arrojaron tantos espíritus jóvenes de su tiempo. José Antonio amaba, sin embargo, dos cosas que parecen antitéticas: el orden jurídico y la Revolución Social. No lo eran en su tiempo ni lo son ahora. Porque la constitución de la sociedad, en orden a la justicia social, sigue siendo un puro desorden. En tiempo de José Antonio lo era mucho más.

La mirada de hombre de Derecho incidía sobre una sociedad torcida. Una sociedad llena de deformidades. Una sociedad contrahecha, viciada, monstruosa. Y, o el Derecho se hacía torcido como ella o la sociedad se enderezaba para ajustarse al Derecho y vivir dentro de su orden. Para José Antonio el Derecho no era sólo una ciencia. Tampoco era solamente «el conjunto de principios, preceptos y reglas a que están sometidas las relaciones humanas en toda sociedad civil y a cuya observancia se puede ser compelido por la fuerza». Para José Antonio el Derecho era un principio sagrado de convivencia, nacido de la esencia misma de la Justicia. Si la Justicia quiebra y su erosión se acepta, el Derecho no tiene razón de existir. Hay quien se escandaliza en nuestro tiempo cuando alguien pone en circulación los términos de «revolucion social» o «revolución nacional». Pues bien; cuando ésto sucede o es que se ignoran las irritantes desigualdades, que impiden toda convivencia, o es que quienes se asustan resuelven adoptar la postura del avestruz frente al riesgo.

Ajustar la sociedad, que no es más que una realización humana a los principios de Derecho, sólo podría hacerse mediante la Revolución. La sociedad burguesa, oligárquica, hubiera preferido revolucionar el Derecho a su favor y no revolucionarse ella a favor del Derecho. José Antonio, tajantemente, con aquella fulgurante rapidez que era propia de su temperamento, saltó de las dudas a la lucidez. Había que hacer la Revolución Social para instalar el reinado del Derecho. Por eso José Antonio desdeña y combate con arrogancia el multipartidismo vigente en las postrimerías de nuestra decadencia esencial. En la búsqueda de la convivencia para recobrar tanto el sentido último de la Patria como el establecimiento definitivo de la justicia se produce en aquel espíritu clásico un hallazgo instrumental único —la Familia, el Municipio y el Sindicato—, que al cabo de los años se ve subrayado por el propio acontecer del mundo. ¿Pueden hoy los partidos políticos maniobrar en sus intereses, casi siempre sectarios, sin el apoyo decisorio de las entidades sindicales? Las últimas elecciones inglesas conforman un testimonio bien notorio. Por su parte, el movimiento asociacionista familiar recobra, para esa unidad orgánica insustituible, célula primaria del hombre, su viejo rango y una función integradora en un marco superior. La historia del hombre, desde su origen remoto a su deslumbrante conquista civilizadora, no se entiende, ni hubiera sido posible, sin la acción preliminar y básica de esa entidad que se instituye por la misma naturaleza del ser humano. El Municipio asiste en nuestro tiempo a una profunda transformación urbana, que exige las máximas atenciones políticas y económicas. Hoy los problemas locales tienen mayor influencia en el ánimo de las gentes que los grandes acontecimientos universales. No es que hoy tenga validez ese hallazgo joseantoniano desde el punto de vista instrumental en la arquitectura política; es que no existe otro viable si el mundo quiere enderezar su rumbo para no concluir en la hecatombe. La necesaria identificación de las familias políticas del Sistema —cuyo estatuto elabora hoy el Consejo Nacional— no desmiente aquella instancia: debe robustecerla si no pretende desembocar en un regresismo utópico e inadmisible.

Quienes conocieron a José Antonio superficialmente, o quienes sólo vieron de su personalidad avasalladora la vertiente estética, suelen insinuar que José Antonio era un hombre altanero. Eso es una tontería. José Antonio era uno de los seres más sencillos que he conocido en mi vida. Naturalmente, era sencillo ante lo puro, lo auténtico, lo inmaculado, lo verdadero. Si a veces le chirriaba la voz, y se le notaba asco en el gesto era porque se encontraba ante hombres y hechos sofisticados, ante falsificaciones. José Antonio se irritaba solamente ante los «tlascaltecas» de la Falange, gentes frívolas o jugadoras a la baraja, seducidas por lo que encontraban en la Falange de clandestino o que hacían una «postura» en el paño falangista, acaso adivinando su éxito futuro. Con éstos fue implacable y ni siquiera se esforzó en convencerles de la necesidad de ajustar la sociedad al Derecho por medio de la Revolución.

Y era tan humilde y de tal manera le urgía a su espíritu resolver la ecuación Sociedad-Derecho, que no vacilo un instante en ir a buscar los instrumentos de la Revolución Social precisamente donde estaban: en la doctrinal, en su propia cultura social o en la de sus colaboradores a quienes juzgó preparados. En el terreno de la acción buscó el único instrumento legítimo: el pueblo. Su profunda formación jurídica rechazaba la violencia, que sólo aceptaría frente al drama inaplazable. Por eso España se encarnó en formas y gustos militares. El sabía que el Ejército es siempre el último baluarte de la civilización. Ese baluarte hemos de entenderlo no sólo como acción bélica frente a la catástrofe, sino, sobre todo, como garantía de paz y soporte disciplinado y unánime del sistema institucional a través del que los hombres y las comunidades se realizan políticamente. Nada más ejemplar en este orden de cosas que el talante de nuestras Fuerzas Armadas, nacidas de las adivinaciones políticas del 18 de Julio y del crisol heroico y sacrificado de los años de la contienda. Las etapas del Régimen —tan difíciles, tan esperanzadas, tan fecundas— no pueden entenderse cabalmente sin aquella presencia silenciosa, sólida y austera.

Tribuno de la plebe, fue a buscarla allí donde las raíces más profundas del genio español estaban clavadas hasta el tuétano: en el campo. El primer auditorio de José Antonio, ya encaminado hacia la Revolución, fue un auditorio de campesinos: labriegos de las dos Castillas, pegujaleros de Andalucía y de Extremadura. La primera Centuria uniformada que desfiló ante el Jefe de la Falange fue una Centuria de labradores y de pastores extremeños. El amaba sobre todas las cosas al pueblo y jamás ignoró ni una sola de sus creencias. Sin embargo, de todas ellas hubo una que le laceraba el corazón: la carencia de la cultura. El tenía prisa por darle al genio popular toda la jugosidad necesaria. Le ahogaba la cortedad de los recursos que aquel genio, tan patente en la mirada de los labriegos y de los obreros, disponía para desplegarse. Y toda su obra política, toda su palabra, están impregnadas de esta preocupación: devolver al español la perdida condición de sujeto presente en el devenir de la cultura; dotarle de armamento político, intelectual y económico; ponerle en el camino de las únicas libertades válidas. «Sólo se es libre cuando se es ciudadano de un pueblo libre.» Con estas palabras no aludía a la libertad retórica, de la que tantos pueblos esclavos alardean.

Para ser verdaderamente libre hay que poseer con toda plenitud esas únicas libertades de mandar, de saber y de poseer. Eso era lo que traspasaba el corazón de José Antonio. Eso era lo que iba a buscar en las altiplanicies manchegas, o junto a los pescadores del Cantábrico, o junto a los mineros, o junto a los talleres y las fábricas. Y muchas veces se dolía de que aquellos hombres, cuya nobleza y cuya inteligencia estaban tan patentes, carecían del instrumento cultural necesario para hacerse presentes con todo derecho en la vida de su Patria; es decir, que carecían de la libertad de saber, encadenados como estaban por la ignorancia, igual que estaban encadenados por la miseria y por la tiranía. Para ser libres y conservar la libertad hay que ser fuertes. Y la fortaleza del hombre reside en su inteligencia y en el adiestramiento de esa inteligencia.

Cuando en esta fecha del 2º de octubre se rememora la colosal figura del Jefe muerto conviene meditar sobre lo que él esencialmente era: un revolucionario social. Y conviene acercarse a la fuente inagotable de su genio político para tomar de ella el agua pura. No para enturbiarla; no para añadirle ingredientes adormecedores que conducen a la nostalgia de cosas bellas, de formas desvanecidas o de recitaciones somnolientas que, para muchos, el tiempo ha separado de la llega viva abierta en el corazón gigante del Fundador. Y lo que importa es la llaga. Y la llaga está abierta. Nuestra obligación reside en cerrarla definitivamente; en dotar al pueblo español del instrumento preciso para que pueda continuar su empeño liberalizador. Una profunda revolución cultural, en la misma medida que un fortalecimiento de las estructuras naturales del hombre, le hará libre de veras. Todo lo otro tiene más de contrabando que de autenticidad o buena intención. El día en que todo español sepa decidir su destino en igualdad de condiciones con los privilegiados será ya libre, sin que tengan que proclamarlo previamente media docena de invitados en una cena política al uso.

Lo que José Antonio nos exigió entonces es lo que España y Franco nos exigen ahora: fidelidad al Derecho, que es la cristalización de la Justicia, su «precipitado histórico». Y fidelidad a la Revolución. Fidelidad a otras cosas, no. La cara es lo que importa; no el espejo. El espejo es hoy el instrumento hábilmente utilizado por quienes hacen de España un colosal escenario para representar la tétrica ceremonia de la confusión.

No eran "chuletas de perro"

Nota del Sindicato de Hostelería

MADRID, 30. (PYRESA).—El Sindicato Nacional de Hostelería y Turismo ha distribuido para su publicación la siguiente noticia:

«La calumniosa noticia de «las chuletas de perro»—: Madrid, 29.—En los días últimos ha circulado la falsa información de que algún establecimiento de hostelería situado en la carretera de Barcelona habría servido a su clientela chuletas de perro. Esta noticia no sólo no ha sido confirmada a través de los organismos competentes —Delegación Provincial de Información y Turismo, Jefatura Provincial de Sanidad y Policía gubernativa—, sino que la investigación realizada ha sido absolutamente negativa en todos los aspectos. El establecimiento sobre el cual recayeron las mayores sospechas, ha probado con sus notas de compra que la adquisición de corderos se hacía diariamente en el Matadero Municipal, llegándose incluso al sacrificio de varios cientos de corderos cada día para un popular y famoso establecimiento.

A la vista de la información realizada y de la igualmente efectuada por el Sindicato de Hostelería, éste desmiente la calumniosa afirmación de que haya existido fraude alguno, y ruega a todos los medios informativos, diarios o agencias, que han acogido tan calumnioso rumor en sus páginas, lo desmienta con el mayor énfasis.

La misma imaginación popular que un día lanzó la especie de los caramelos y de las fuentes envenenadas ha inventado ahora la falsa especie de las chuletas de perro, causando gravísimo perjuicio a un sector de restaurantes absolutamente respetables y servidor del público y cumplidor de las normas vigentes.

De haber existido la infracción habría sido el Sindicato el primero en pedir el cierre del establecimiento. Pero al no suceder así y demostrarse la completa falsedad de tan irresponsable rumor, el gremio de hostelería se reserva todas las acciones por difamación que puedan corresponderle, rogando que la realidad del falso rumor y calumniosa información se restablezca por los medios de radio y prensa».

—●—

N. de la R.—Esta agencia es uno de los medios informativos a que se refiere la anterior noticia, distribuida por el Sindicato Nacional de Hostelería y Turismo. Bien es cierto que la noticia a que se refiere no procede originariamente de nosotros, ya que si bien obrara en nuestro poder desde varios días antes, precisamente por su carácter fue retenida hasta que al ser publicada por un diario madrileño y difundida por una emisora también de la capital nos obligó a incluirla en nuestro servicio, veinticuatro horas después —tras comprobar que no era desmentida—, ya que al no hacerlo así habríamos faltado a un elemental deber informativo.

Somos los primeros interesados en que las cosas queden en su punto para bien de todos, clientes y comerciantes, y por ello publicamos la noticia que antecede, aunque nos permitimos considerar absolutamente desmesurada la comparación histórica de esta noticia con el intencionado rumor que, en 1838, desencadenó la matanza de sacerdotes y frailes o el de los caramelos envenenados que, en 1936, fue el pretexto para asesinar a varias personas, apalear salvajemente a muchas más y quemar hasta la destrucción total numerosas iglesias y colegios regidos por religiosos. Las supuestas chuletas de perro podrían ser presuntamente indigestas, pero suponemos que no harían llegar la sangre al río en ningún caso.

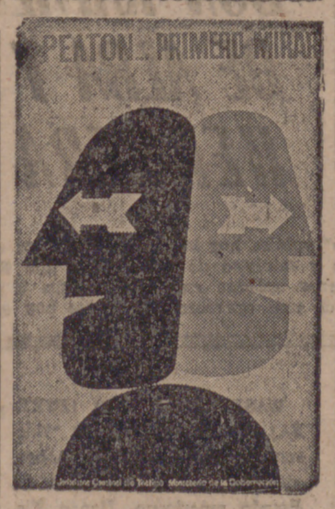

Un sargento de la Guardia Civil, muerto en un enfrentamiento con la ETA

SAN SEBASTIAN, 30. (Cifra) Un sargento de la Guardia Civil ha resultado muerto y un presunto miembro de la organización ETA herido en el enfrentamiento armado registrado ayer, a las siete y cuarto de la tarde, en los accesos al barrio donostiarra de Trincerpe, cerca del puerto.

El sargento fallecido se llamaba Jerónimo Vera García, de cuarenta y cinco años, natural de Murcia y residente en San Sebastián desde 1949.

El terrorista herido, que fue trasladado a un centro hospitalario de San Sebastián, se llama Ignacio Iparraguirre Aseguinolaza.

FALLECE UN ACTIVISTA DE LA E. T. A.

SAN SEBASTIAN, 30. (Cifra). El presunto activista de ETA, Ignacio Iparraguirre Aseguizolaza, que ayer resultó herido en un enfrentamiento con fuerzas de la Guardia Civil, ha fallecido en un centro hospitalario de la capital donostiarra, donde fue internado.

CABEZAS DE FAMILIA:

La liquidación de cuotas a la Mutualidad Nacional de Empleados de Hogar debe realizarse durante el mes natural a que correspondan las mismas, o el siguiente, en los establecimientos de Banca privada o Cajas de Ahorros, utilizando los boletines mensuales de cotización que les facilite el Instituto Nacional de Previsión.

SGCB2021

Tragedia en Fasa: Diez muertos

La tragedia ha conmovido a la ciudad. Fasa ha vuelto a ser noticia, y ahora bajo un signo trágico, tremendo, consternador. Eran las seis menos diez de esta mañana, prácticamente cuando se efectuaba la entrada del primer turno del personal perteneciente a la factoría de Montaje-2, y nadie podía intuir que el drama iba a estallar de un momento a otro. Pero el incendio se desató súbitamente en la planta baja, lugar en donde se centró el primer foco del siniestro, que en pocos minutos tomó proporciones alarmantes.

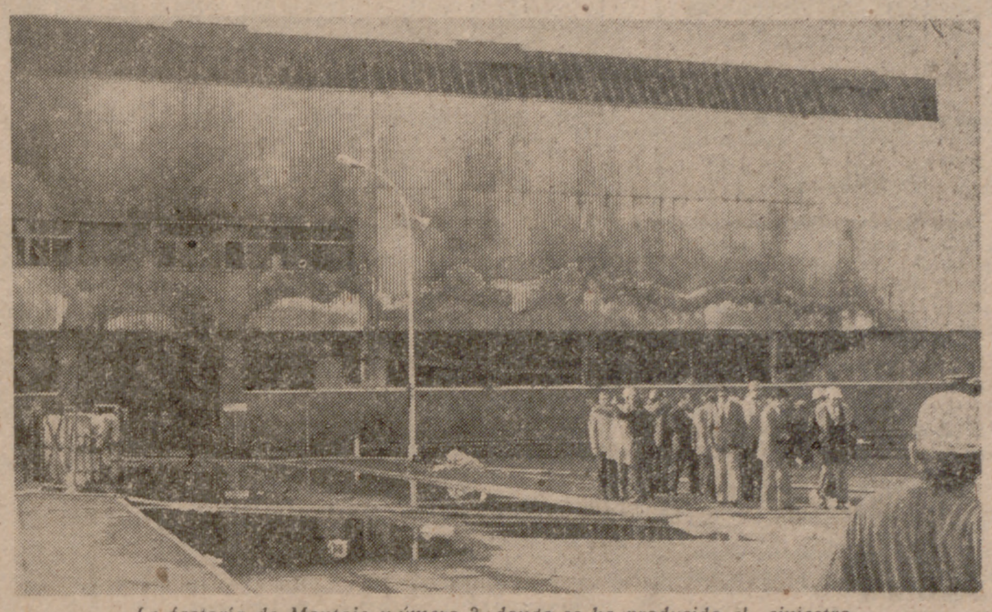

La factoría de Montaje número 2, donde se ha producido el siniestro.

La gran combustibilidad del material allí depositado hizo que las llamas tomaran cuerpo inmediatamente en el almacén de la nave de pinturas originando el pánico, la confusión de todos cuantos allí se encontraban. Las llamas y el humo ahogaban los gritos y entorpecían las carreras, por lo que algunos obreros, presos sin duda del temor, se lanzaron desde las ventanas, causándose lesiones leves en su mayoría, aunque algunas fueron calificadas de pronóstico reservado.

Afortunadamente, la placa de hormigón que separa los dos pisos de la mencionada nave impidió que el fuego se propagara, con lo que se facilitó la ardua labor de los bomberos, que acudieron inmediatamente, una vez dada la alarma ante la temible importancia del siniestro.

Todas las dotaciones del Cuerpo de Bomberos de Valladolid acudieron prestas a la factoría. Ellos hicieron frente a las llamas en los primeros momentos, cuando ya alcanzaban proporciones tremendas. Media hora después, también con una rapidez digna de encomio, empezaban a llegar los inestimables refuerzos de los bomberos de Palencia, Segovia y Avila, y el Servicio de Extinción de Incendios de la Base Aérea de Villanubla. Esta rapidez y decisión fueron de vital importancia para evitar que el fuego llegara hasta uno de los depósitos de gasolina, que de haber hecho explosión hubiera dado a la tragedia caracteres dantescos.

Dos bomberos se afanan en apagar unos rescoldos.

También desde el primer momento estuvo allí presente el Gobernador Civil y Jefe Provincial, a quien acompañaban el Jefe Superior de Policía, el Primer Teniente de Alcalde, los delegados provinciales de Sindicatos y Trabajo y otras autoridades. En ellos, la ciudad, que todavía dormía o comenzaba a latir, estaba representada.

En seguida se pudo ver que el siniestro era de gravedad. El Gobernador Civil trasladó al Ministerio de la Gobernación los datos del suceso y el propio Director General de Política Interior tomó partido para enviar con la mayor urgencia el material contra incendios de que se dispone en Madrid. Afortunadamente su intervención no iba a ser precisa, porque con las dotaciones antes mencionadas el fuego sería controlado y extinguido finalmente alrededor de las ocho y media de la mañana.

Sin embargo, las llamas y el humo habían escondido hasta entonces el lado más doloroso de la tragedia. Nueve muertos es el balance provisional de las víctimas habidas, la mayoría asfixiadas en el interior de la nave. Trataron de salir, pero el humo, la confusión —cualquiera sabe las razones— se lo impidieron.

Nueve personas habían perdido la vida y de ellas, tres, pertenecían a la factoría. El encargado de la sección de pinturas, en donde el incendio se produjo, don José Antonio Casado García, trataba de entrar en los vestuarios, que ha sido, precisamente, la zona más afectada, y allí encontró la muerte. Los otros dos trabajadores de Fasa fallecidos son Manuel Salas San José y Ramón Pisano Cortés.

Las otras seis víctimas no pertenecían a Fasa. Eran operarios de una empresa que se dedica a la limpieza de pisos y ventanas y que en el momento de producirse el siniestro se encontraban trabajando. Allí quedaron, también, aprisionados para siempre por el humo. Sus nombres y apellidos son: Lidio Castán Palencia, José Pérez Pérez, Bernardino Alonso Collantes, Teodoro Castillo García, Paulino Serrano Hernández y otro sin identificar.

Este es el esquema de la tragedia. Es una crónica de urgencia, precipitada y envuelta todavía en la consternación del triste suceso. No podemos ser más amplios y detallados en nuestra información; hay heridos y todavía no habían concluído los trabajos de inspección dentro de la nave cuando escribimos la crónica. Dios quiera que la lista no se vea incrementada.

También se ignoran, de momento, las causas que han originado el incendio. Caben muchas posibilidades, pero es vano hacer conjeturas sin apoyarse en hechos concretos; se hará una investigación y la empresa dará, cuanto antes, el resultado. Los rumores se centran sobre un posible acto de sabotaje; pero, repetimos, que de momento no hay base sólida para pensar que esa haya sido la causa del suceso que ha conmovido a los vallisoletanos y que ha llevado el más profundo dolor a nueve familias.

Altos directivos de Fasa se encontraban, igualmente, en el lugar del siniestro. El director de la factoría, don Juan Antonio Moral, informó de que los daños —aparte de la pérdida de vidas humanas— son incalculables por el momento. La superficie que ha resultado afectada por el siniestro se aproxima a los ocho mil metros cuadrados y la rápida intervención de los bomberos evitó que el fuego se extendiera, quedando 15.000 sin arder. La factoría de Montaje-2 ha quedado completamente paralizada y en consecuencia la producción global se ve reducida a la mitad, por lo menos.

A última hora nos informan de que inmediatamente después de tener noticias del suceso, se trasladó desde Madrid el director general de Asuntos Sociales, señor Pita da Veiga.

La fecha —30 de noviembre— va a quedar en el recuerdo de los vallisoletanos como un despertar doloroso, impensadamente trágico. Hoy la ciudad está aturdida, consternada y espera más detalles sobre el origen del lamentable suceso.

APARECE OTRO CADAVER

A la una y media de la tarde, desde la factoría Fasa, se nos comunica que ha sido hallado el cadáver de otro infortunado trabajador de la firma «El Sol», con lo cual las víctimas en esta empresa de limpiezas se elevan a siete.

DOS DESAPARECIDOS

Por noticias de última hora se sabe que hay dos desaparecidos: Victorino Pardo Collantes y Félix Martín Gómez, ambos operarios de limpiezas «El Sol».

Esta mañana, en la Caja de Ahorros Provincial

— CELEBRACION DEL CONGRESO DE LA FAMILIA

A las nueve y media de esta mañana, en el salón de actos de la Caja de Ahorros Provincial, ha tenido lugar la celebración, en su fase provincial, del Congreso de la Familia.

Numeroso público ocupaba el amplio salón de actos, que se ha ido llenando paulatinamente a medida que transcurrían las horas.

Presidió el consejero nacional por Valladolid don Anselmo de la Iglesia; el subjefe provincial del Movimiento, don Fernando Velasco de Andrés; el delegado provincial de la Familia, don Emilio Martín Calero, y representantes de las diversas ponencias estudiadas en el Congreso.

Habló en primer lugar el Subjefe Provincial del Movimiento, quien tras excusar la no asistencia del Gobernador Civil y Jefe Provincial del Movimiento, debido al luctuoso suceso que ha conmovido a la ciudad —el incendio de Fasa—, dijo que en el Congreso se iba a tratar, aparte de la discusión de las conclusiones provisionales, de enriquecer el contenido y los objetivos del mismo mediante las aportaciones que los asistentes hiciesen a base de enmiendas, sugerencias, comunicaciones, etc., todas las cuales serían tenidas en cuenta. "La mesa —continuó diciendo— va a escuchar a cuantas personas ofrezcan su colaboración para enriquecer el Congreso y sus conclusiones definitivas".

Después cedió la palabra al vicepresidente de la III Ponencia: Económico-Social de la Familia, don José de No, quien tras justificar la ausencia del presidente de la Ponencia, don Santiago López González, a causa del triste suceso mencionado, comenzó haciendo una amplia exposición de los temas debatidos por la Comisión dentro de la Ponencia, leyendo al final las conclusiones provisionales.

Después, el Congreso siguió la sesión, con la lectura, discusión y debates, tanto de esta Ponencia como de las otras: Jurídico-Política, Doctrina Política y Psico-Pedagógica, tarea en la que se prosigue a la hora de redactar estas líneas.

Para la una y media del mediodía de hoy está prevista la clausura del Congreso, con un acto en el que intervendrán el delegado provincial de la Familia, don Emilio Martín Calero; el secretario nacional de la Familia, don Ricardo Larrainzar, y el gobernador civil y jefe provincial del Movimiento, don José Estévez Méndez.

— "Don Juan en la Música Romántica"

Conferencia del padre Sopeña

En la Casa de Zorrilla se celebró anoche un acto de la III Semana Romántica con una conferencia del padre Sopeña sobre el tema de «Don Juan». El disertante habló de la influencia mozartiana y al enlazar el mito donjuanesco con la obra de Zorrilla manifestó que el hecho de no promover ninguna otra partitura musical se debe a que el vate vallisoletano le destrozó.

El padre Sopeña, después de un recorrido por la obra de Mozart y sus secuencias, hizo un apurado estudio del «Don Juan en la música romántica». Fue muy aplaudido.

FALTA ACEITE COMESTIBLE EN VALLADOLID

Y ESCASEA EL AZUCAR AQUI Y EN TODO EL PAIS

No tenemos aceite comestible en Valladolid, ésto es, aceite de oliva principalmente, y de girasol, soja, cacahuete, etc. Desde el lunes a hoy, en las tiendas no hay ni una botella. Dicen que los distribuidores sirven pequeños suministros. ¿Qué ha sucedido con las 25.000 toneladas de soja asignadas en España para este agonizante octubre? ¿Dónde meten el aceite de girasol, que ayer, en Barcelona, le vendieron a 65 o más pesetas kilo? Anoche, a través de las emisoras de radio, algunos preguntaban que dónde se encuentran las 60.000 toneladas de grasas de oliva controladas que tanta falta están haciendo.

Hoy sabemos que los acaparadores serán fuertemente sancionados, si bien se mira es lógico y hasta razonable que el público mismo contribuya también ante el temor de pasar hambre o exceso de apetito, por lo menos. Es posible que algún industrial haya cometido o esté cometiendo el delito de no despachar lo que no es suyo, sino de la población consumidora; pero el negocio —vamos a llamarlo así— ha venido rodado y redondo en el anuncio de libertad de precios, con lo que se está produciendo lo contrario de la pretensión gubernamental, que era apoyar al oleicultor, cultivador, y no enriquecer a los almacenistas.

Por lo que toca a Valladolid, no hay aceite de ninguna clase, que sepamos y, por los datos que llegan a nosotros, hasta pasado mañana, 1.º de noviembre, no lo habrá, so pena que se produzca alguna circunstancia favorable—anticipo de la libertad en un día, lo que nadie espera— que promueva una inesperada normalidad. ¿Cómo romperán los nuevos precios libres? Anoche, también en Barcelona, las cotizaciones alegres y absurdas, nacidas de una determinación poco estudiada —o nada— alcanzaron valoraciones de 110 pesetas y más por kilogramo, que deben ser rechazadas, aunque si lo que pretenden es europeizar los precios, el del aceite de oliva, el aceite que ya es de lujo para las comidas, está muy lejos de 200 pesetas o lejísimos de esta cifra. Lo que se llama para el cultivador, ni un real, después de controles gubernamentales muy severos para desembocar en lo que nadie entiende demasiado bien, si es que lo entiende alguien.

No debe ser problema, aunque lo sea, la falta de azúcar cuando España está en plena recogida de remolacha, de Jaén a Granada o de León a Teruel, por más que haya sido corta la cosecha de Sevilla y Cádiz. Hay azúcar suficiente para abastecer el país durante algunos meses. Lo único lamentable ha sido declarar que subirá. Se encontraba por los suelos y las materias primas incultivables por falta de precio han promovido el alboroto actual, inaceptable en el instante de la declaración del señor Barrera de Irimo, conturbando la tranquilidad general, que es mucho más seria que lo que parece. La falta de azúcar, como la del aceite, ha nacido durante una agricultura mangoneada.

— SACERDOTE ARRESTADO POR NO PAGAR DOS MULTAS

EIBAR (Guipúzcoa). (Cifra) El padre Félix Vergara, párroco de Ecitaín (Eibar), ha ingresado en el convento de Benedictinos de Estabiliz, para cumplir un arresto sustitutorio de 50 días por impago de dos sanciones gubernativas.

Este sacerdote fue multado con sanciones de 100.000 y 150.000 pesetas por el contenido de dos homilías que pronunció en el mes de diciembre pasado, en las que hizo alusión a los sacerdotes recluídos en la cárcel concordataria de Zamora y al proceso 1.001.

La reunión de Prensa de ayer

Ayer tarde, el Delegado Provincial de la Familia se reunió con los informadores locales para comunicarles todo lo concerniente al desarrollo de la fase provincial del Congreso Nacional de la Familia Española, que hoy se ha clausurado a primeras horas de la tarde.

El objetivo de esta fase provincial ha sido elaborar las bases del Congreso Nacional, que se celebrará en Madrid. De esta forma, cada provincia aporta sus ideas y experiencias sobre la problemática familiar. En Valladolid se han venido celebrando sesiones de trabajo por parte de las cuatro ponencias generales: "Desarrollo de la instrumentación jurídico-política para la intervención participante de la familia en la vida pública", presidida por Jesús Parra Bustos; "Política familiar en la doctrina del Movimiento"; presidente, Juan Draper Matheu. "Protección económica y social de la familia"; presidente, Santiago López González, y "Responsabilidad educativa de la familia ante los medios de comunicación".

Se han presentado también dos subponencias, sobre "Problemática familiar en el medio rural" y "Problemática de la juventud en la sociedad actual".

El Delegado Provincial de la Familia encomió la labor desinteresada y entusiasta del equipo de cuarenta personas que ha participado en estos trabajos, resaltando las dificultades encontradas en el aspecto económico para el desarrollo de esa fase provincial, partiendo de un presupuesto exiguo. "Afortunadamente —dijo—, hemos encontrado una respuesta generosa a nuestras peticiones en las Cajas de Ahorros y Corporaciones Provincial y Municipal, y gracias a ello hemos podido celebrar con dignidad esta fase."

Más adelante, el señor Martín Calero, contestando a una pregunta, manifestó la nula participación de las Asociaciones de Cabezas de Familia de la capital y provincia, pese a que sé les ha instado a ello. "Hay, sí, boletines de adhesión, pero nada más. "Ocurre que la mayoría de estas asociaciones se preocupan más de la problemática externa, de aspectos urbanísticos, que de los problemas internos de la familia."

Con arreglo a una temática general elaborada por la Delegación Nacional de la Familia se han desarrollado las fases provinciales. Más tarde, en el Congreso Nacional, aparte de la aportación de las respectivas conclusiones, estarán presentes comisiones de las delegaciones provinciales.

La reunión concluyó con el análisis de las asociaciones familiares que existen en Valladolid y su provincia, insistiendo el Delegado Provincial en la conveniencia de crear asociaciones familiares en todas aquellas zonas de la ciudad con problemas comunes, pero que sin la participación activa de todos cuantos compongan esas asociaciones no se logrará una gestión eficaz.

— Vega Sicilia celebró ayer el Premio "Eurofama 2.000"

A mediodía de ayer celebró el vino Vega Sicilia la concesión que acaba de hacerle Ibérica de Ingenieros, S. A., de Madrid, del premio anual Eurofama 2.000, no sólo por la calidad de los caldos de las bodegas de aquél, tanto como por su prestigio e imagen, con un almuerzo presidido por el Delegado del Ministerio de Información y Turismo y ofrecido por don Jesús Anadón Trullenque, director-gerente de la empresa vallisoletana, honra de la agricultura nacional.

Vega Sicilia quiso dedicar el galardón a los medios informativos de Valladolid y en un salón del Hotel Conde Ansúrez reunió a periodistas y representantes de radio, como agradecimiento por su contribución a los vinos de Valladolid en general y de los típicos del pago de Valbuena de Duero, de fama internacional, en particular. La comida, servida por "Maga", transcurrió en un ambiente muy agradable, sin discursos, si se exceptúan unas palabras del señor Anadón Trullenque al momento de sentarse a almorzar.

SGCB2021

EL SANTO DEL DIA

SAN MARCELO, CENTURION Y MARTIR († 298)

El glorioso centurión y mártir de Cristo, San Marcelo, fue español y leonés. Floreció en la profesión militar en tiempos del presidente Anastasio Fortunato, que gobernaba aquella provincia de España, y celebrándose por este tiempo la exaltación de Maximiano Hercúleo al imperio, se publicó un edicto por el que se mandaba que todos los pueblos de la provincia concurriesen a León para celebrar una solemnidad en honor de los dioses. Marcelo, al frente de sus soldados, lastimado de ver tanta idolatría, se quitó públicamente el cíngulo o banda militar y dijo: "Yo sólo sirvo a Jesucristo, por lo que desisto de servir más a los emperadores y desprecio sus falsos dioses." Dio orden el gobernador de que le pusiesen en la cárcel y envióle poco después, cargado de cadenas, a Tánger; y llegado el Santo a aquella ciudad, enterado Agricolano del proceso hecho por Fortunato, mandó a uno de sus oficiales leerlo en alta voz. Habiendo sido la sentencia de muerte, mostrándose agradecido, Marcelo dijo al prefecto: "Agricolano Dios te haga bien y tenga misericordia de ti." Fue conducido después al lugar del suplicio el mismo día que entró en Tánger, y puesto en oración, fue degollado. Los cristianos recogieron el venerable cuerpo del ilustre soldado de Jesucristo en el silencio de la noche y, habiéndole embalsamado, le dieron honrosa sepultura.

EL SOL, LA LUNA Y LAS ESTRELLAS

Hoy, miércoles, día 30 de octubre de 1974. Van transcurridos 302 días del presente año y faltan 63 para llegar a 1975. El Sol ha salido a las 7 horas 42 minutos y se pondrá a las 18 horas 15 minutos. La Luna, que es creciente en Capricornio, saldrá a las 17 horas 43 minutos y se pondrá a las 7 horas 3 minutos.

CADA DIA SU REFRAN

"PODEROSO CABALLERO ES DON DINERO"

ESPECTACULOS

AVENIDA.—A las 5, 7,45 y 10,45: "Reclutas a lo loco".
CAPITOL.—Desde las 4,30: "Le llamaban Trinidad" y "La flauta mágica".
CARRION. — A las 5, 7,45 y 10,45: "Bolt, agente Trueno".
CERVANTES.—A las 5, 7,45 y 10,45: "Detenido en espera de juicio".
COCA.—A las 5, 7,45 y 10,45: «Tal como éramos».
DELICIAS.—Desde las 4: "Los cuatro de Fort Apache" y "Guapo heredero busca esposa".
EMBAJADORES. Desde las 4: "Aguilas cruzadas" y "La novicia rebelde".
GOYA.—Desde las 4,30: "Karate en Ceylán" y "Tarzán en las minas del rey Salomón".
LAFUENTE.—Desde las 4,30: "Virilidad a la italiana" y "El día negro".
LOPE DE VEGA. — A las 5, 7,45 y 10,45: "El calzonazos".
REX.—Desde las 4,30: "Adán y Eva" y "El hombre que vino del odio".
ROXY.—A las 5, 7,45 y 10,45: "Enrique VIII y sus seis mujeres".
ZORRILLA (Sala especial).—A las 5, 7,45 y 10,45: "Helga" (El milagro de la vida).

CULTOS

EXPOSICION DEL SANTISIMO

Santiago.—A las 6,30 de la tarde; a las 7,30, rosario, reserva y misa.
Esclavas.—De nueve de la mañana a 0,30 de la tarde.
Reparadoras.—De 8,30 de la mañana a las 6,00 de la tarde.
San Pablo.—A las 6,30 de la tarde, rosario; a las ocho, misa.

PARROQUIA DE SAN MIGUEL
Horario de misas

Días festivos: Por la mañana, a las 9,30, 10,30, 12,30 y 1,30. Por la tarde, a las siete.
Días laborables: Por la mañana a las 9 y a las 12. Por la tarde, a las 7,30.

PARROQUIAS DE SAN RAMON Y SAN PASCUAL

Misas en las nuevas parroquias de San Pascual (Huerta del Rey, capilla de las Religiosas Dominicas Francesas) y San Ramón (Huerta del Rey, Colegio Hermanos Maristas).
Diaria.—A las siete de la tarde, en San Ramón, excepto los miércoles; a las siete y media de la tarde, en San Pascual, excepto los martes.

SALESAS

Todos los días, celebración eucarística conventual a las ocho y cuarto de la mañana. Los domingos, de nueve a once, de la mañana, estará expuesto el Santísimo.

PARROQUIA DE SAN ISIDRO LABRADOR (Junto al Mercado)

Misas diarias: Por la mañana, a las nueve. Por la tarde, a las ocho.

PENITENCIAL DE LAS ANGUSTIAS

Todos los días, misas de nueve, nueve y media, diez y siete y media de la tarde.

TIEMPO PERDIDO

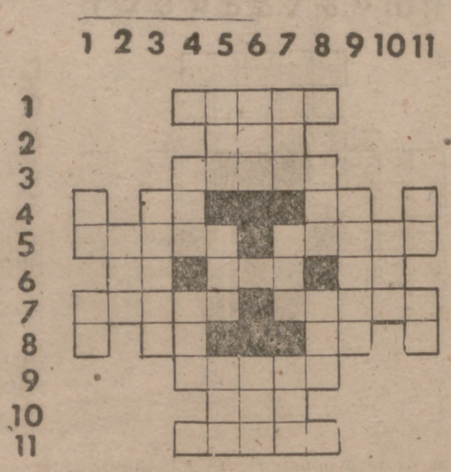

HORIZONTALES.—1: Conjunto de tres cosas de una especie. 2: Nave. 3: Cabezas de ganados. 4: Pronombre. Marchar. 5: Diosa latina de la agricultura. Renta o frutos que produce en un año cualquier beneficio o empresa. 6: Interjección. Percibir los sonidos. Nota musical. 7: Magullar. Impregnar de nitrógeno. 8: Símbolo químico. Naipe. 9: Brazos del volumen del molino de viento. 10: Diosa de la aurora en la mitología griega. 11: Recipientes de cuero para contener líquidos.

VERTICALES.—1: Símbolo químico. Símbolo químico. 2: Letra griega. 3: Artificio de pólvora. 4: Manifiesta alegría y contento. Oficial del Ejército turco. 5: Consonante. Hermana. Apetito o deseo ardiente de una cosa. 6: Igualdad en la superficie o la altura de las cosas. Preposición. 7: Personaje bíblico. Trabaja la tierra. Someta ciertos manjares a la acción del calor para facilitar su digestión. 8: Preposición. Interjección. 9: Conjuntos o manojos de flores. 10: Pariente. 11: Símbolo químico. Nota musical.

JEROGLIFICO

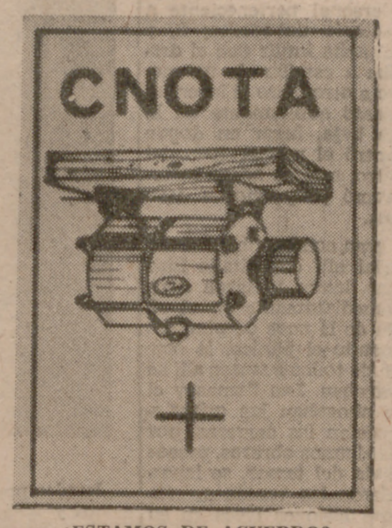

¿ESTAMOS DE ACUERDO?

LAS SOLUCIONES, EN LA SECCION DE ANUNCIOS ECONOMICOS

— Jurados y Enlaces de Montajes (FASA) solicitan conflicto colectivo

Los vocales jurados y enlaces sindicales de la factoría de Montajes de la empresa Fasa-Renault han presentado en el Sindicato Provincial del Metal solicitud instando al procedimiento de conflicto colectivo, al amparo de lo que dispone el artículo tercero del Decreto 1.376 de 22 de mayo de 1970.

Motiva esta petición el anuncio hecho por la empresa de descontar los salarios y retribuciones correspondientes al período de tiempo que la factoría ha permanecido cerrada, estimando que ha contravenido lo dispuesto en el artículo 12 del Decreto de referencia, y culmina una serie de gestiones realizadas por los representantes sindicales, preocupados ante un problema que afecta a gran número de sus representados.

La Delegación Provincial de la Organización Sindical ha remitido en el día de ayer la petición a la Delegación Provincial de Trabajo y dentro del plazo legal se celebrará en el Sindicato Provincial del Metal el acto de conciliación preceptivo.

Esta tarde Narciso Yepes, en el Teatro Valladolid

Esta tarde, a las ocho, en el Teatro Valladolid, Narciso Yepes inaugura con un concierto de guitarra el ciclo musical que la Universidad de Valladolid ofrece como actividad cultural en el primer trimestre del año académico.

El concierto de Narciso Yepes ofrece una gran variedad de música española para guitarra y en su programa se encuentran representados los más destacados compositores de nuestra música.

A partir de la siete se pondrán a la venta, en las taquillas del teatro, las localidades.

EL DIA 8, CONCIERTO DE MARION WILLIAMS

El día 8 de noviembre, también en el Teatro Valladolid, se celebrará el segundo concierto del ciclo musical. La Universidad presenta a la cantante Marion Williams.

SERRADA

NOTAS AGRICOLAS

Virtualmente está terminada la vendimia, aunque queden dos o tres labradores que terminan estos días. La cosecha se la ha calculado en un 25 por 100 menos de lo normal; en cambio, el fruto es de una calidad inmejorable, sacando un promedio de doce a trece grados y medio, lo que permitirá sacar buenos vinos, como corresponde a esta zona vinícola.

La sementera se encuentra parada casi totalmente, debido a la dureza del terreno, en el que no se puede entrar. Comoquiera que llevamos mucho tiempo sin que caiga una gota de agua, persiste la sequía y no puede nacer la semilla que se deposite. Esperemos que próximamente llueva y se pueda hacer una buena sementera con vistas al verano.

BODA

El día 26, en la iglesia de Santiago, de Valladolid, unieron sus destinos ante Dios la señorita Anselma Román de Iscar, y el joven Angel Genjo Magarzo.

Apadrinaron a los contrayentes la señorita Teresa Román, hermana de la novia, y el joven Isaías Genjo, hermano del novio.

Fueron obsequiados con un almuerzo los invitados.

Los novios salieron en viaje de luna de miel para Zaragoza, Barcelona y otras capitales, fijando su residencia en Valladolid.

Felicitamos al nuevo matrimonia y muy especialmente a los padres de la novia, muy entrañables amigos nuestros.

SIXTO CAPELLAN

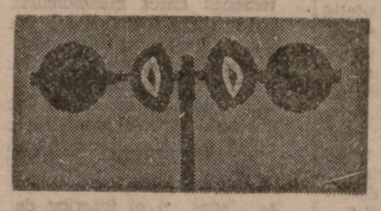

EL TIEMPO

DESCENSO DE LAS TEMPERATURAS

INFORMACION TECNICA

Bajas: de 998 milibares en 53º Norte, 22º Este; de 999 milibares en 44º Norte, 09º Este, y de 995 milibares en 41º Norte, 19º Este. Alta de 1.034 milibares en 51º Norte, 18º Oeste, y de 1.035 milibares en 43º Norte, 50º Oeste. Se registran chubascos en el Cantábrico y valle del Ebro y de carácter tormentoso en Baleares. En las demás regiones el cielo está despejado o poco nuboso. En altura sigue la penetración fría y el chorro discurre por el valle del Ebro Isocero en Madrid a 1.850 metros.

INFORMACION NACIONAL DEL TIEMPO

Ayer hubo chubascos en Galicia, cuenca alta del Ebro, Baleares y puntos del Duero. Se recogieron 14 litros por metro cuadrado en Pamplona, 9 en San Sebastián y 7 en Vitoria. En las demás regiones hubo cielo despejado o poco nuboso. Los vientos soplaron del Norte y fueron fuertes en el Cantábrico y Ebro. Durante la noche ha seguido el mismo tiempo y se han sumado 16 litros por metro cuadrado en Vitoria, 14 en Santander y Bilbao y 11 en Pamplona. Las temperaturas mínimas han sido de 3 grados bajo cero en Soria, 2 en Albacete y 1 también bajo cero en Salamanca, Avila y Segovia. En Cádiz, 14 grados positivos.

LOCALIDAD	*TEMPERATURAS máx. ayer*	*mín. hoy*	*Agua recogida en 24 horas*
MADRID	14	2	0,0 lts. m2
AVILA	7	—1	Inapreciable
BURGOS	8	0	1,0 lts. m2
LEON	10	3	0,0 » »
PALENCIA	10	1	0,0 » »
SALAMANCA	12	—1	0,0 » »
SEGOVIA	8	—1	0,0 » »
SORIA	5	—3	0,3 » »
ZAMORA	14	2	0,0 » »
VILLANUBLA	11	1	0,0 » »
VALLADOLID	13	1	0,0 » »

PREDICCION GENERAL PARA ESPAÑA
(Válida hasta medianoche)

Chubascos, tormentas y vientos racheados del Norte en el tercio norte de la Península y en Baleares. Aumento de la nubosidad en el Centro y Levante, con riesgo de algún chubasco, que serán de nieve en las áreas montañosas. En las demás regiones habrá cielo poco nuboso o despejado. Descenso de las temperaturas.

(DATOS FACILITADOS POR EL SERVICIO METEOROLOGICO NACIONAL)

RADIO Y TELEVISION

LA VOZ DE VALLADOLID

TARDE-NOCHE.—16,00: Grandes orquestas. Hoy, la de José Solá. 16,20: Música y decoración. 16,30: "Reto al pasado" (novela). 17,30: Voces de hoy. 17,45. Dos canciones y un regalo. 18,00: Chiquilandia. 19,00: Barry Blue. 19,30: Catorce aciertos. 19,45: Viajando con música. 20,00: Club juvenil. 21,00: Viva la música. 22,00: Diario hablado de Radio Nacional. 22,30: Último minuto deportivo. 22,45: Canciones por Nilsson. 23,00: Concierto de noche: "Sinfonía núm. 3 en la menor. Op. 56 (escocesa)", de Félix Mendelssohn. 23,30: Hombres en ruta. 0,30: Lectura de programas y cierre.

FRECUENCIA MODULADA. — 19,00: Gran concierto. 20,00: Universidad para todos. 22,00: Universidad para mayores de venticinco años.

RADIO VALLADOLID

TARDE-NOCHE. — 16,00: Narraciones: "Lucecita", "Amigas de Galerías", "La mansión de Jalná", "Ya no es hora de pecar", "Programa especial", "Así canta España". "Un hombre llamado Juan" y "Resurrección". 20,00: Club de mujeres. 20,30: Club de amigos y discos dedicados. 21,00: Notas notables. 22,00: Las noticias de Radio Nacional. 22,25: Plaza Mayor. 22,45: Gente importante. 23,15: Programa especial. 23,30: Hora XXV. 1,00: Sintonía y pensamiento. 1,02: Lectura de programas y cierre.

RADIO POPULAR

TARDE-NOCHE.—16,00: Música en microsurco. 16,30: Hablando con los famosos. 17,00: Puente cultural. 17,05: A 100 por hora. 17,25: Mundo curioso. 17,35: Consejos de decoración. 18,30: Calidad popular 45. 19,00: Angelus. 19,05: Todo en ritmo. 20,00: Teatro lírico español. 21,00: Folklóricos. 21,15: Ultima hora. 21,30: Santo rosario. 21,45: Línea tres. 22,00: Diario hablado de Radio Nacional. 22,30: Disonancia. 23,00: Aplausos. 23,30: En ambiente. 0,25: Dios en la poesía. 0,30: Lectura de programas y cierre.

VHF

PARA HOY

TARDE

18,30: Carta de ajuste.
18,45: Apertura y presentación.
18,48: Avance informativo.
18,50: Un globo, dos globos, tres globos: "Viki el Vikingo". Mundo indómito.
20,00: Telediario.
20,15: "Los sillones de la Academia". Nuevo programa.

NOCHE

20,45: Sucede.
21,15: La hora de Julie Andrews.
22,30: "El Pícaro".
23,00: Telediario.
23,25: Reflexión.
23,30: Despedida y cierre.

PARA MAÑANA

SOBREMESA

13,45: Carta de ajuste.
14,15: Apertura y presentación.
14,16: Avance informativo.
14,20: Hoy 14,15.
15,00: Telediario.
15,25: Tele-Revista: Mujeres.
16,00: "Historias de un maestro".
16,55: Despedida y cierre.

TARDE

18,30: Carta de ajuste.
18,45: Apertura y presentación.
18,48: Avance informativo.
18,50: Un globo, dos globos, tres globos: "Cuentopos". Tiempo libre. Dibujos animados.
20,00: Telediario.
20,15: Cara al país.

NOCHE

20,45: El cine: "El proceso Paradine" (1947).
23,00: Telediario.
23,25: Reflexión.
23,30: Despedida y cierre.

UHF

PARA HOY

19,30: Carta de ajuste.
20,00: Presentación y avances.
20,01: "Los Picapiedra".
20,30: Para los amantes de... "Teatro 10".
21,30: Telediario.
21,45: Documental.
22,45: Hoy hablamos de... Fray Luis de León.
23,30: Ultima imagen.

FARMACIAS HOY HACEN GUARDIA

HASTA LAS 11 DE LA NOCHE.—Plaza Mayor, 2. López Gómez, 5. Paseo de Zorrilla, 7. Paseo de San Vicente, 16. Avenida de Santa Teresa, 24. Santa Lucía, 90. Arturo Moliner, 9 (San Pedro Regalado). Joaquín María Jalón, 31 (La Rubia).

CONTINUAN EN SERVICIO.—López Gómez, 5. Paseo de Zorrilla, 7. Avenida de Santa Teresa, 24. Joaquín María Jalón, 31 (La Rubia).

ESTUDIANTE:

En el caso de necesitar una intervención quirúrgica, la Mutualidad del Seguro te amparará en la asistencia médica y farmacéutica, incluidos antibióticos y gastos de quirófano, así como el alojamiento en sanatorios particulares. Infórmate en el Instituto Nacional de Previsión.

Hoy, en el Ateneo

Conferencia del doctor don Faustino Zapatero

Siguiendo el desarrollo de las conferencias programadas en el segundo ciclo sobre "Problemas médico-sociales de Valladolid en los años setenta", organizado por la Sección de Medicina del Ateneo, hoy, a las ocho, tendrá lugar la tercera de las conferencias de dicho ciclo, a cargo del doctor Faustino Zapatero Ballesteros, académico de número de la Real Academia de Medicina y Cirugía, secretario de la misma y ex director de la Escuela de Puericultura.

El tema a desarrollar será "El niño no es un hombre en miniatura".

NAVA DEL REY

APERTURA DEL CURSO DE LA O. J. E.

El sábado, y en el salón de actos de los PP. Mercedarios, se celebró la apertura del curso de la OJE, al que asistieron cerca de quinientos jóvenes.

Presidió el Presidente de la Junta Juvenil Provincial, acompañado por los presidentes de las Juntas Juveniles Locales y el Jefe Provincial de la OJE.

Asistieron el Delegado Provincial de la Juventud, el Consejo Local del Movimiento y delegados locales de la Juventud de la Tierra de Medina.

Intervino en primer lugar el presidente en funciones de la Junta Juvenil Provincial.

A continuación se procedió a la entrega de nombramientos de mandos juveniles y de los premios de los XII Juegos Deportivos de la OJE.

Don José Luis León Fernández, jefe provincial de la OJE, intervino con palabras de presentación en su cargo al servicio de la juventud.

Pronunció la lección el Delegado Provincial de la Juventud.

LIBERTAD, en Barcelona

Nuestros lectores pueden disponer de LIBERTAD en sus desplazamientos a Barcelona, adquiriéndolo en el quiosco "Distribuciones Sancho", situado en la Plaza de Cataluña, entrada a la Rambla de Canaletas.

EMPLEADOS DE HOGAR:

La afiliación a la Mutualidad Nacional de Empleados de Hogar es obligatoria y de ella nacen sus derechos. Las altas y las bajas deberán ser comunicadas a la Delegación Provincial del Instituto Nacional de Previsión correspondiente dentro del plazo de quince días naturales desde su ingreso o cese en el servicio.

CONVOCADO POR LA EMISORA C.A.R.-R.E.M.

"LA VOZ DE VALLADOLID"

PREMIOS OFICIALES:

"Paloma de Oro" y 150.000 pesetas a la canción ganadora.

"Paloma de Plata" y 50.000 pesetas a la mejor letra.

"Paloma de Bronce" y 30.000 pesetas al mejor intérprete.

* * *

El plazo de admisión de canciones termina el día 15 de noviembre de 1974.

Las Bases Generales del certamen están de manifiesto en las Delegaciones de Información y Turismo y Sociedad General de Autores, en las emisoras locales y en este periódico.

SGCB2021

CONMEMORACION EN VALLADOLID DE LA FUNDACION DE LA FALANGE

"José Antonio fue un hombre de libertades y aperturas constantes", dijo el Jefe Provincial del Movimiento

La conmemoración del aniversario de la fundación de Falange Española volvió a constituir en Valladolid una entusiasta y ferviente concentración falangista, que hizo que la sala del Teatro Valladolid, escenario elegido este año para este acto, resultara totalmente insuficiente. Mucho antes de la hora anunciada para su iniciación, todas las butacas se veían ocupadas, así como los pasillos, por un público en el que hay que señalar como nota característica su juventud. Había muchos veteranos, pero había también —y esto es bien significativo— una numerosísima representación juvenil.

Ocuparon la presidencia el Gobernador Civil y Jefe Provincial del Movimiento, Subjefe Provincial, Consejero Nacional, Alcalde, Delegada Provincial de la Sección Femenina, Jefe Local, representante de la Diputación, Jefe Superior de Policía, delegados del Movimiento, consejeros y delegados provinciales de los distintos ministerios.

Hizo la presentación del primer orador el delegado provincial de Cultura del Movimiento, don Daniel Pato Movilla, que dijo:

«Cuando un hombre puede hablar, cuando una generación está presente, cuando un grupo de ideas permanece, cuando una convocatoria moviliza, a los cuarenta y un años, vamos a darle gracias a Dios por todo ello. Vamos a darle gracias y también rendir homenaje al hombre que hizo posible esta era y nuestra disposición. Al José Antonio de ayer y de hoy. Al José Antonio intemporal, descargado de etiquetas mágicas y válido para un tiempo de revolución entre españoles que sigue siendo vigente y urgente.

Hoy va a dictar la lección del día un joven universitario, un joven falangista, un joven de veintitantos años, a los cuarenta y uno de la fundación de Falange Española.»

PALABRAS DE DON FERNANDO JIMENEZ HERNANDEZ

A continuación, don Fernando Jiménez Hernández, director del Departamento de Participación de la Delegación de la Juventud, dijo lo siguiente:

«Hace cuarenta y un años que el verbo poético y certero de José Antonio anunciaba, casi presagiaba, una buena nueva: ...«Yo creo que está alzada la bandera»...

El 29 de octubre es la comparecencia ante España de una idea, y, sobre todo, de un hombre.

Los trazos exactos del proyecto de la patria nueva, de la patria justa, de la patria joven, vuelan desde el escenario de la Comedia para la historia, conjugando en plural el verbo del amor, la entrega, la audacia y la esperanza.

29 de octubre: Ahí está el mandato de un estilo nuevo, exigente y recio:

«Nosotros no vamos a ir a disputar a los habituales los restos desabridos de un banquete sucio. Nuestro sitio está afuera, aunque tal vez transitemos de paso, por el otro. Nuestro sitio está al aire libre, bajo la noche clara, arma al brazo y en lo alto las estrellas».

Nosotros, los que nacimos ya lejos de la pólvora, recibimos el mensaje, con la serena ilusión de un patrimonio virgen.

Hasta nosotros llegó el mensaje y el empleo, y también hemos sabido decir: «¡Aquí estamos!».

Estamos hoy aquí, queriendo ser fieles, en los momentos en que nos soplan vientos cruzados. Me duele el apresuramiento con que algunos compatriotas, que deben al Movimiento hasta su pan de un tiempo, proclaman la ruina de nuestras instituciones y la obsolescencia de nuestros símbolos.

Me duele la insistencia con que afirman la conveniencia de nuestra desaparición quienes en otro tiempo bien utilizaron para su provecho nuestra actuación. Me duele el descaro de esos maestros de la inteligencia y del lenguaje, que hoy se apresuran a revisar los mensajes que ayer enseñaron, para lavar el pasado como si fuera mancha. Me duele la deshonestidad de tantos que siendo llamados a crear y creer, prefieren sembrar apatía e incitar al descreimiento. Me duele, en fin, el engolado desprecio con que hoy nos obsequian casi todos los que, sin otra autoridad que su palabra, se han inscrito en el cuadro de determinantes para el futuro.»

Después dijo:

«Pero permítasenos siempre, a la hora de plantear el tema de la participación política, a la hora de hablar de apertura y democratización, exponer dos datos que se asientan en la raíz de nuestra doctrina: dos datos interrogantes: ¿Es anterior la urgencia de la participación política —y con ella de la regulación de asocitaciones— a la urgencia de la igualdad en la cultura? ¿Es posible la articulación de una representación política sin el previo equilibrio en la distribución de la riqueza?

Porque nos formulamos estos interrogantes precisamente en un momento en que el futuro de la patria parece pendiente de las asociaciones políticas: y estimamos que éstas no podrán articularse con plena autenticidad en tanto no se completen dos operaciones cuya demanda reiteramos hoy: la igualdad en el acceso a la cultura —que sólo será plena cuando al decir Educación General Básica podamos entender escuela única y gratuita y cuando la Universidad deje de ser campo de juego de privilegiados para ser institución no sólo al servicio de la sociedad, sino con hombres de todos los estamentos de la sociedad— y, la estricta justicia en la distribución de la riqueza.

De la mano de este último mandato, nos encontramos ante otra de las capitales cuestiones de nuestro tiempo: el conflicto laboral, el enfrentamiento entre trabajador y empresa. En esto sí que ha tenido siempre nuestro Movimiento doctrina clara. Y si durante años ha sacrificado su aspiración en aras de la reconstrucción y del desarrollo, es llegado el momento de que, existiendo riqueza, pueda llegar a todos y todos intervengan en su producción y en su gestión. Ni nos sorprende ni nos asusta que, pese a la legislación social, choque hoy la empresa con el trabajador y el trabajador con la empresa. Porque sigue sin ser plenamente vigente en los hechos el Principio XI de los Fundamentales, y buena parte del Fuero del Trabajo. Porque hace falta una nueva empresa, cuya gestión y beneficios sean dirigidos y controlados por el trabajador. Hace falta un nuevo modelo de empresa —la empresa sindicalista—.

En la cita joseantoniana pronunciada hace bien poco, veíamos la importancia y la urgencia de que nuestro Movimiento sea tarea de jóvenes. Porque jóvenes lo fundaron, jóvenes le dieron hasta su vida, jóvenes le habéis dado vuestra mejor ilusión y esfuerzo. Aquí no puede haber sino la oferta generosa de experiencia, la llamada al puesto de servicio, la sal y la gracia de un estilo y una ejemplaridad permanente.

No hemos venido aquí con el alma vacía de recuerdos. No hemos venido aquí a entonar una nostalgia, sino a afirmar, a dar fe, a compartir —como cada día— la ilusión y la esperanza en la Patria justa. No nos conmueve ni la suposición malévola de que nuestra ilusión y nuestra esperanza son caducas —porque nos lo dicen quienes no compartieron nunca los rigores de nuestra empresa— ni las insistentes retóricas bravuconas de abogados cuya defensa no hemos requerido.

Ahora nos vienen, desde el poder económico, desde la cátedra, desde el altar incluso, desde el aula, a decir que estamos pasados de moda, que queremos oprimir al pueblo e impedir su libertad, que queremos ser el monopolio de la política... ¡Qué se yó cuántas cosas más!

Naturalmente, desde el pueblo no se nos dice. Nos lo dicen quienes quieren nuestra desaparición para manipular al pueblo según sus intereses con menos obstáculos. Nos lo dicen en nombre de ideologías y hasta de partidos que son todos más viejos que nuestro Movimiento.

Hoy hace cuarenta y un años que nacía la Falange: Haz, hermandad, unión amorosa y fraterna.

Mandato de estilo y norma de conducta. Desde ese día no deben caber entre nosotros hombres de trampa y disfraz.. Desde ese día tenemos que disponernos a vivir y fertilizar la riqueza del mensaje de José Antonio.»

DISCURSO DEL JEFE PROVINCIAL

A continuación el Jefe Provincial pronunció el siguiente discurso:

Hoy, ahora, en este 29 de octubre de 1974, ¿qué hubiese dicho José Antonio, y sobre todo qué hubiese hecho? ¿Cual hubiera sido el matiz de su claro pensamiento? ¿Hacia qué destino deslumbrante y prometedor encaminaría los pasos de su talante ponderado de intelectual y su garra apresurada de hombre de la calle con sentido joven y creador?

Si es seguro que no formularía ninguna clase de convocatoria para conmemorar nostálgicamente los cuarenta y un años de la creación de un grupo político, ni nos hubiese convocado para la simble exhibición litúrgica de unos ritos o unos símbolos por muy entrañables que nos resultaran. Lo que a buen seguro constituiría la base de su exigencia actual sería la proclamación de una auténtica rendición de cuentas sobre la expresión de nuestra lealtad, no a su persona, sino a los Principios. Nos estaría interpelando sobre la eficacia de nuestro trabajo colectivo e individual, sobre nuestra disciplina y sobre nuestro poder de convocatoria.

José Antonio, que fue hombre de libertades y aperturas constantes dentro del orden de una exquisita concepción intelectualizada de la existencia, se acercaría al oído de muchos para interrogarles sobre el uso que habían hecho de esas libertades; sobre cómo habían evolucionado: si con movimientos pendulares, cuando por su vanidad, egoísmo o soberbia fueron truncadas sus ilimitadas ambiciones de poder, o si su evolución se realizó con pequeños pero constantes movimientos rectilíneos y progresivos, teniendo siempre como base las ideas matrices y motrices de la revolución social por él intuída y preparada con tanta inteligencia, visión, ilusión y entrega.

Y, José Antonio, haría un acto más de justicia: rendiría un homenaje entrañable a los miles y miles de hombres, la mayoría anónimos, que desparramados por toda nuestra geografía quemaron y siguen quemando sus vidas al servicio de España y del Movimiento sin pedir otro honor que servir.

El 29 de octubre es una fecha histórica, pero sólo es el comienzo de un programa, de un nuevo proceso histórico que empezó en el año 1933. Han pasado cuarenta y un años. Para muchos toda una vida. Para España, un largo período de paz y de progreso. Pero todo lo conseguido no se puede parar, puesto que todo avance es dinámico, aunque cada época necesita nuevos planteamientos.

Hoy más que nunca, para toda acción política es necesaria una meditación profunda, una revolución interior de la propia persona, un compromiso y un esfuerzo constantes, una humildad sin límites. Se necesita una entrega total, día a día, minuto a minuto; una fe y una ilusión sin engaños; un desprendimiento honrado y una gran capacidad de imaginación, con total eliminación de la rutina, la intransigencia, el derrotismo y la crítica absurda; sin protagonismos individuales, sin egoísmo, sino con protagonismos colectivos o institucionales. Se necesitan vocaciones decididas de servicio a la convivencia nacional, a la armonía y al entendimiento humano. A la justicia y al amor; al progreso y a la razón; a la unidad y a la esperanza.

Todas esas y muchas más son las estrofas de nuestro canto de hoy, que se parecen bastante a nuestro romance de ayer y de siempre.

* * *

Todo evoluciona, pero siempre dentro de unos principios, dentro de un orden, ya sea la propia vida humana, el mundo en que vivimos, el cosmos al que pertenecemos, o la propia convivencia de un pueblo. La evolución es sana, es necesaria para los pueblos, pero la evolución no es sinónimo de "borrón y cuenta nueva" cuando ese pueblo —nuestro pueblo— ha recorrido un largo y difícil camino, bajo una dirección responsable, allanando dificultades e incomprensiones sin límite, creando y realizando una vida nueva que ha dignificado a sus hombres.

La evolución, nuestra evolución, ha sido continua, con varios hitos importantes, destacando tres períodos por los hechos producidos y el cúmulo de acontecimientos que han forjado una nación moderna:

El primero, desde el 29 de octubre de 1933 al 18 de julio de 1936.

El segundo, a partir del 18 de Julio, es un largo período histórico que empezó con tragedia, igual que todos los grandes Estados modernos, y que poco a poco fue consolidándose, poniéndose las bases de una Constitución Social, creándose nueva conciencia de nación libre e independiente y fomentándose el progreso en todas sus facetas, dirigido y realizado por un hombre extraordinariamente ejemplar e irrepetible, que deja "todo atado y bien atado", con el proceso de sucesión.

El tercer período, a nuestra modesta apreciación, comienza, siempre bajo la égida del Caudillo, con lo que se ha dado en llamar "el espíritu del 12 de febrero", cuyas coordenadas no pueden ni pretenden pasar por otra encrucijada diferente a la del 18 de Julio. Es el momento más actual, el del presente fascinante y esperanzador y que está empezando a llenarse con autenticidad y vitalidad.

¿Que ha habido, hay y habrá defectos? Claro que sí. ¿Quién está contento, honradamente analizados, con todos y cada uno de los actos de su propia vida?

Nuevo período, sí. Pero difícil no sólo por las circunstancias especiales porque atraviesa el mundo, sino por nosotros mismos, por nuestra propia manera de ser, sin tener en cuenta matizaciones políticas.

Período difícil, pero es en los momentos trascendentes cuando más son necesarios hombres y mujeres, jóvenes y mayores, de temple, de gran corazón, de enorme inquietud, de total entrega. Hombres y mujeres capaces de renunciar a lo superfluo y a lo fácil, y dispuestos a trabajar anónimamente por los demás, enriqueciéndose constantemente y creando la auténtica riqueza de hermandad que tanto necesitamos.

Honradamente tengo que hacerme estas reflexiones en voz alta, con el único interés, desde mi humana pequeñez, de procurar despertar algunas conciencias ante una participación próxima importante y decisiva.

Se autoexcluyen de una participación positiva las personas o grupos cuya intransigencia y negatividad es bien notoria, aunque prediguen la libertad, el diálogo, la democracia.

¿Cómo puede marchar el país queriendo siempre partir de cero, sin querer ver todo lo que de positivo se ha realizado?

¿Cómo se puede confiar en los que quieren establecer "su" democracia particular, no la auténtica, limpia, y libre participación democrática?

Y los que cambian constantemente de actitud según sea el momento, la situación, las circunstancias o la edad, ¿a quiénes convencen?

¿Qué nos pueden decir los resentidos que no saben hacer de cada momento de su propia vida un acto sublime de amor a los demás?

Y los frívolos y ambiciosos, ¿qué ejemplo nos pueden dar?

Los que no respetan y se mofan de la Patria y de las instituciones, que están por encima de cualquier partidismo, ¿qué adhesiones pueden pedir para sus actos y ceremonias?

Ya que nada positivo se puede mover sin una subordinación y una autoridad —nobles y justas, pero siempre disciplina y jerarquía—, los que no las aceptan, ¿a quiénes quieren convencer de que ellos no tienen otras lealtades y de que si tuviesen poder no serían dictadores?

Y cuando el que ejerce la autoridad actúa con prudencia y sensatez, ¿qué buscan los que la consideran como un signo de debilidad?

¿Qué proselitismo pueden hacer los falsos liberales cuyas actuaciones en su vida pública y privada no reflejan comportamientos, sino posiciones?

Y los que han perdido la fe —¡ay, los que han perdido la fe!— y quieren justificarlo buscando constantemente uno o muchos culpables de que las cosas no marchen bien, ¿han hecho un amplio examen de conciencia? ¿Han hurgado en lo profundo de su ser para ver claramente cómo han sido sus vidas, cómo se han comportado en su propia familia, cómo han sido sus servicios, cómo han dirigido, si los han tenido, sus negocios materiales, y cómo han servido a los demás, de simples ciudadanos o en los cargos que hayan desempeñado?

* * *

Todo ésto es muy serio y necesita más meditación, pero cada uno a solas, consigo mismo. No trato de presentar un panorama difícil y amargo. Todo lo contrario. Trato de ser realista. Parto de mi propia conciencia y de mis propios errores, pero lo hago con la inmensa ilusión que me caracteriza, con la gran fe que tengo en todo lo de mi Patria y con la gran confianza que me inspira la gran responsabilidad de la mayoría de los españoles y sobre todo de quienes con plena conciencia de sus actos nos dirigen, en estos momentos, de una manera singular: el Caudillo y el Presidente del Gobierno, y para los hombres del Movimiento, nuestro Ministro Secretario. Y para el futuro, el Príncipe de España.

España es de todos, y todos tenemos la grave pero honrosísima responsabilidad de nuestro compromiso.

¡¡ARRIBA ESPAÑA!!

Las palabras de don José Estévez Méndez fueron subravadas con una gran ovación, cantándose finalmente el «Cara al Sol» y dando los gritos de ritual el Jefe Provincial del Movimiento.

El doctor Alvarez-Quiñones tomó ayer posesión de uno de los vicerrectorados de la Universidad

También lo hizo como gerente, don Nicolás García Díez

EL VICERRECTOR

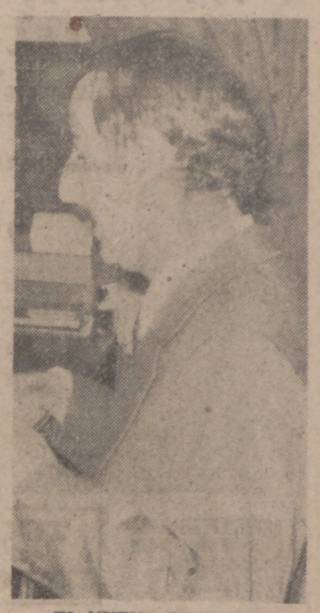

EL NUEVO GERENTE

En la mañana de ayer se celebró en el despacho del Rector el acto de toma de posesión del doctor don Pedro Alvarez-Quiñones como vicerrector de Extensión Universitaria y del nuevo gerente de la Universidad, don Nicolás García Díez.

En presencia del rector, doctor Del Sol; del secretario general de la Universidad y de los vicerrectores, doctores Enciso Recio y Mato Vázquez; del presidente del Patronato de la Universidad, señor Jaquotot; decanos de las distintas Facultades, directores de las Escuelas Universitarias, Delegado Provincial del Ministerio de Educación y Ciencia, catedráticos y profesores y de nutridas representaciones del personal administrativo de la Universidad y de la Delegación del Ministerio, el doctor Alvarez-Quiñones y el señor García Díez prestaron juramento de sus cargos.

El secretario general de la Universidad, doctor Herrero Rubio, dio lectura al acta de toma de posesión.

A continuación, el rector, doctor Del Sol, pronunció unas palabras de saludo a los nuevos vicerrector y gerente, y destacó la personalidad de ambos. Resaltó también en su intervención la importancia de la misión que a uno y otro se encomienda. "Estos nombramientos —dijo— privan a la Facultad de Medicina de su decano, y a la Delegación del Ministerio, de su secretario, cargos que desempeñaban hasta ahora."

CAJA DE AHORROS PROVINCIAL

Inauguración del edificio social de la Cistérniga y Oficina Urbana número 12

Ayer, con asistencia de las autoridades locales, se celebró en la Cistérniga el acto de bendición e inauguración del edificio social de la Caja de Ahorros Provincial, de dos plantas, dedicada la primera a oficinas de la Agencia y la segunda a Centro Recreativo para Jubilados y Biblioteca. Bendijo las instalaciones el párroco de la Cistérniga, don Esteban Fernández, pronunciando a continuación unas palabras el alcalde, don Angel Díaz González, y el presidente del Consejo de Administración de la Caja, don José Luis Mosquera Pérez, a quienes acompañaban el vicepresidente, don Enrique Díaz Caneja y Pando, y varios consejeros y personal directivo de la institución.

A continuación, en Valladolid, se inauguraron las oficinas de la Agencia Urbana número 12, sita en el Paseo de Zorrilla, con asistencia de numerosos invitados. En breve discurso el Presidente del Consejo ofreció los servicios de la Caja, anunciando la instalación en local anexo de una Obra Social.

SGCB2021

CINEMA COCA

MAÑANA JUEVES

¡ACONTECIMIENTO!

UNA COMEDIA ATREVIDISIMA, DIVERTIDISIMA, LOLITISIMA...

Una Producción AGATA FILMS - JOSE LUIS DIBILDOS

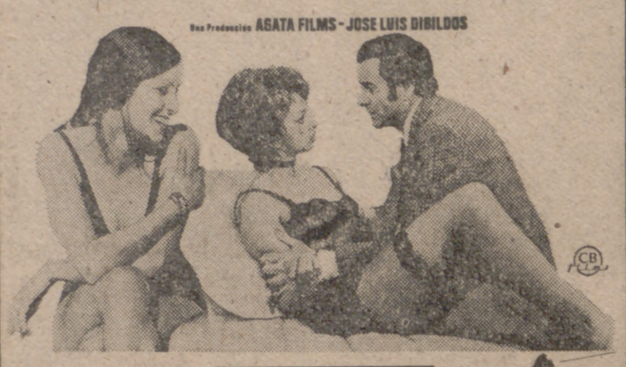

ARTURO FERNANDEZ
PAULINE CHALLENOR
AMPARO MUÑOZ
PACO ALGORA

TOCATA Y FUGA DE LOLITA

ESCRITA POR JOSE LUIS DIBILDOS y ANTONIO DROVE DIRECTOR ANTONIO DROVE COLOR

Para comprender a la generación de sus hijos, los padres verán esta película...

Para comprender a la generación de sus mayores, los jóvenes también la verán...

(Exclusivamente mayores de 18 años)

EMBAJADORES

DESDE LAS CUATRO —:— GRAN PROGRAMA

AGUILAS CRUZADAS

Por RICHARD CONTE y RORY CALHOUN, y

LA NOVICIA REBELDE

Por ROCIO DURCAL y GUILLERMO MURRAY. (Color)
(Para todos los públicos)

ZORRILLA CINE SALA ESPECIAL

Teléfono 221530
A las 5, 7,45 y 10,45
(Descanso a la mitad)
¡¡SOLO POR UNOS DIAS!!
¡ULTIMA OPORTUNIDAD!
de ver la primera película sobre la educación sexual!

HELGA

(EL MILAGRO DE LA VIDA)
Ruth Gassman y Asgard Hummel
Technicolor
V. O. subtitulada
(Mayores de 18 años)
Rigen las tarjetas de universitario

V.O. V.O. V.O. V.O.

ALFREDO LANDA

EMPEZO DURMIENDO Y ACABO LIGANDO... EN UN FILM TAN ATRACTIVO COMO DIVERTIDO...

DORMIR Y LIGAR TODO ES EMPEZAR

PRONTO ESTRENO **CARRION**

MAÑANA en ROXY

¡ESCANDALOSO ESTRENO!

Nadiuska ★ Silvia Solar ★ Alice Arnó ★ Máximo Valverde
Ivonne Sentis ★ Alejandro Ulloa en Ricardo
y Tony Isbert ★ y Alfredo Mayo en el personaje Don Carlos

Chicas de Alquiler

UN FILM DE IGNACIO F. IQUINO
Eastmancolor

LA DENUNCIA DE UN PROBLEMA SOCIAL:

¡¡LA PROSTITUCION!!

(Rigurosamente mayores de 18 años)
Localidades para mañana y sucesivos

¡¡PARA PASARLO EN GRANDE!!

MAÑANA CALDERON

DIVERTIDISIMO ESTRENO

ERA FACIL ENCONTRARLES...
O ESTABAN EN LA CARCEL,
O ASALTANDO BANCOS

REGIA FILMS ARTURO GONZALEZ, S. A.

GIULIANO GEMMA

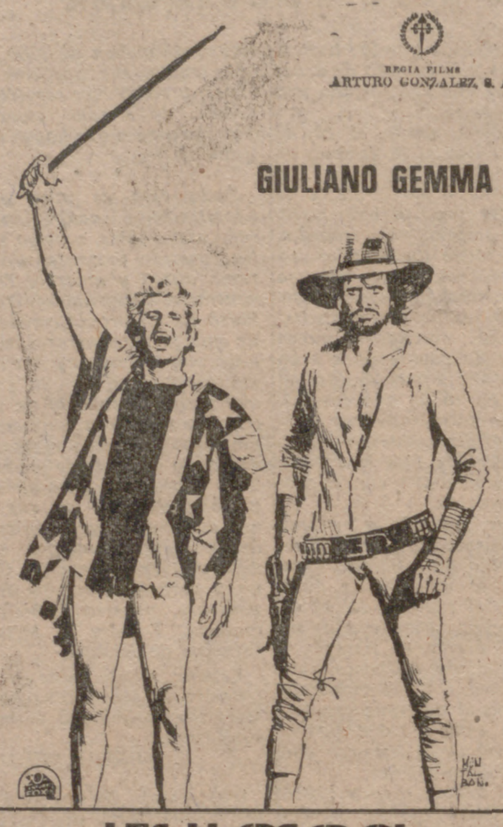

LES LLAMABAN Y LES LLAMAN DOS SIN-VER-GÜEN-ZAS

GEORGE EASTMAN VITTORIO CONGIA GIACOMO ROSSI STUART
y la participación de MARISA MELL
MICHELE LUPO TECHNICOLOR-TECHNISCOPE

¡UN NUEVO CINE PARA VALLADOLID!

VISTARAMA

Calle Portillo de Balboa, 4

¡¡INMINENTE INAUGURACION!!

¡Con el éxito mundial del año!

UNA PRODUCCION DAVID MERRICK

ROBERT REDFORD y MIA FARROW

EL GRAN GATSBY

KAREN BLACK SCOTT WILSON SAM WATERSTON
LOIS CHILES y BRUCE DERN como Tom
Dirigido por JACK CLAYTON Guión de FRANCIS FORD COPPOLA Basado en la novela de F. SCOTT FITZGERALD Productor Ejecutivo HANK MOONJEAN
Música Dirigida y Supervisada por Nelson Riddle Color Movielab
Distribuido por Cinema International Corporation

YA SE PEINAN A LO ROBERT REDFORD...
YA SE VISTEN A LO MIA FARROW...
TODO POR EL TREMENDO IMPACTO DE ESTA PELICULA

EQUIPOS DE SONIDO Y PROYECCION WESTREX COMPANY

(Mayores de 18 años y de 14 acompañados)

TEATRO CARRION

HOY, a las 5, 7,45 y 10,45
Pulveriza a sus enemigos y magnetiza a sus amigas

BOLT... AGENTE TRUENO

Color, por Fred Willamson y Bryon Webster
(Mayores de 18 años)

CINEMA ROXY

HOY, a las 5, 7,45 y 10,45
¡ULTIMO DIA!
¡Un film tan impresionante como su historia!

ENRIQUE VIII Y SUS SEIS MUJERES

Color, por Keith Michell y Donald Pleasence
En TODD-AO 70 mm.
(Mayores de 18 años)

Moderno Cine LAFUENTE

HOY, desde las 4,30
Pasa a este local por tres únicos días

VIRILIDAD A LA ITALIANA
Color. Por Agostina Belli, y
EL DIA NEGRO
Color. Por Franco Nero
(Mayores 18 años)

Nuevo Cine GOYA

HOY, desde las 4,30
KARATE EN CEYLAN
Color, por Tony Kendall y Ann Smyrner, y
TARZAN EN LAS MINAS DEL REY SALOMON
Color, por David Carpenter y Nadiuska
(Para todos los públicos)

CINE REX

HOY, desde las 4,30
Pasa a este local por tres únicos días
ADAN Y EVA
Color. Por Christine Martel
EL HOMBRE QUE VINO DEL ODIO
Color. Por Lucianna Paluzzi
(Mayores 18 años)

LOPE DE VEGA

(Teléfono 222559)
A las 5, 7,45 y 10,45
¡¡La película más divertida del "NUMERO UNO" de los actores cómicos españoles!!

EL CALZONAZOS

Eastmancolor
Paco Martínez Soria, Florinda Chico y Mari Carmen Prendes
(Mayores de 14 años y menores acompañados)

AVENIDA

(Teléfono 232462)
A las 5, 7,45 y 10,45
¡¡ULTIMO DIA!!
¡¡Disparates cómicos en cadena... Carcajadas sin respiro!!

RECLUTAS A LO LOCO

Eastmancolor
"LOS CHARLOTS"
Jacques Dufilho
(Para todos los públicos)

CAPITOL

Desde las 4,30 (continua)
¡¡ULTIMO DIA!!

Le llamaban Trinidad

Color, por Bud Spencer y Terence Hill, y

LA FLAUTA MAGICA

Color, - Jack Wild y Billie Hayes
(Para todos los públicos)

Nuevo local de estreno

Cervantes

TELF. 222806

Sesiones: 5, 7,45 y 10,45

ALBERTO SORDI

DETENIDO EN ESPERA DE JUICIO

Cárcel es el lugar que guarda la impotencia del hombre
(Mayores de 18 años)

cinema COCA

A las 5, 7,45 y 10,45
¡ULTIMO DIA!
¡¡2.ª SEMANA DE EXITO!!

TAL COMO ERAMOS

Panavisión - Technicolor
Barbra Streisand y
Robert Redford
(Mayores de 18 años)

15 OSCARS...

¡LA UNICA PELICULA QUE LOGRO TANTOS!

MAÑANA en AVENIDA

VUELVE...

¡EL MAS EXCEPCIONAL FILM, CON EL MAS EXTRAORDINARIO REPARTO!

LA UNICA PELICULA QUE HA LOGRADO REUNIR ENTRE ACTORES Y TECNICOS UN TOTAL DE 15 "OSCARS"

REGIA FILMS ARTURO GONZALEZ, S. A.

Una producción IRWIN ALLEN

presenta LA AVENTURA DEL POSEIDON con GENE HACKMAN ERNEST BORGNINE · RED BUTTONS · CAROL LYNLEY · RODDY McDOWALL STELLA STEVENS · SHELLEY WINTERS y JACK ALBERTSON · PAMELA SUE MARTIN · ARTHUR O'CONNELL · ERIC SHEA y LESLIE NIELSEN como el Capitán · Un film RONALD NEAME · Producida por IRWIN ALLEN · Dirigida por RONALD NEAME · Guión de STIRLING SILLIPHANT y WENDELL MAYES · De la novela de PAUL GALLICO · Música de JOHN WILLIAMS · PANAVISION · COLOR POR DE LUXE

UN INOLVIDABLE RELATO QUE LE EMOCIONARA PROFUNDAMENTE

(Mayores de 14 años y menores acompañados)

TEATRO VALLADOLID

Hoy, miércoles, 30 —:— 8 tarde
UNIVERSIDAD DE VALLADOLID, Actividades Musicales

RECITAL DE GUITARRA NARCISO YEPES

Localidades: Taquilla del Teatro, desde las siete

Mañana, jueves, 31 —:— 8 tarde y 11 noche
DOS ULTIMAS ACTUACIONES
Por su éxito de público

VUELVE A VALLADOLID

BRASIL TROPICAL

UN AUTENTICO CARNAVAL BRASILEÑO

Viernes —:— 8,30 tarde
COMEDIANTS
Teatro Independiente de Barcelona

NON PLUS PLIS

Una explosión agresiva de imaginación, juego teatral y talante festivo

ESTE GRUPO PARTICIPARA EN EL PRIMER FESTIVAL INTERNACIONAL DE TEATRO INDEPENDIENTE DE MADRID
Precios especiales estudiantes y Ateneo

Sábado, 2, 7 tarde y 11 noche, y domingo, 3, 8 tarde
DOS PROGRAMAS DISTINTOS

AUTENTICO ACONTECIMIENTO

BALLET TEATRO CONTEMPORANEO

DE FRANCIA
PARTICIPANTE EN EL III FESTIVAL INTERNACIONAL DE DANZA DE MADRID
Precios especiales: Estudiantes, Ateneo, Agrupación Musical Universitaria y Sociedad Vallisoletana de Conciertos

CLUB DE CINE Y TEATRO INFANTIL

Viernes, 1 —:— 4,30 tarde

CATACROC

Auténtica fiesta teatral infantil y juvenil, presentada por
COMEDIANTS
Domingo, 3 : 4,30 tarde

MILLONARIOS POR UNA PATA

De WALT DISNEY
Localidades para los días 31 y 1: Oficina de Turismo, de 12 a 14 horas

la silueta dentro de un circulo rojo es PROHIBICION de PASO

SGCB2021

con ocasión del 50 aniversario del día Universal del ahorro

Caja de Ahorros Provincial de Valladolid

Y para mejorar su servicio a los vallisoletanos abre 12 nuevas oficinas.

URBANAS:

- Nº 6, Pelícano (Definitiva)
- Nº 9, Nebrija
- Nº 10, Embajadores
- Nº 11, Plaza Circular
- Nº 12, Paseo Zorrilla

PROVINCIA:

- Cabezón de Pisuerga
- Herrera de Duero
- La Cistérniga
- Medina de Rioseco
- Renedo de Esgueva
- Tiedra
- Villamarciel

La colaboración que viene recibiendo la permite inaugurar 6 nuevas Obras Sociales.

- Residencia para jubilados. Olmedo
- Centro Recreativo para jubilados. Renedo
- Centro Recreativo para jubilados. Tiedra
- Centro Recreativo para jubilados. "Pajarillos"
- Centro Recreativo para jubilados. La Cistérniga
- Centro Recreativo para jubilados. Pl. Circular

con tu ayuda haremos muchas más...

MAS SOBRE EL PENALTY NO SEÑALADO

CALANDRIA: "RACIC ME DERRIBO AGARRANDOME CON LAS MANOS Y EL ARBITRO SEÑALO LIBRE INDIRECTO, DENTRO DEL AREA"

Dentro del magnífico reportaje gráfico que nuestro compañero Primi Carvajal realizó el domingo, estaba, oportuna, la «foto» del penalty de Racic a Calandria, que Fernández Quirós no señaló. Como el documento gráfico eran tan elocuente, no hubo más remedio que adaptar la narración a lo que la instantánea mostraba. Pero aquello no era todo y si uno de los protagonistas, al final del partido, no tenía inconveniente en admitir que efectivamente había sido penalty, hoy el otro, Calandria, puntualiza aún más:

—La foto que ustedes han publicado corresponde a la primera fase de la jugada. Yo, mal que bien, logré salvar el obstáculo de la pierna izquierda del portero y unos metros más adelante este me derribó agarrándome con las manos. Así lo reconoció el propio Racic cuando nos retirábamos hacia los vestuarios, asegurándome, además, que pretendió, ante todo, no lesionarme, ya que el penalty no había forma de evitarlo. Por otra parte, el señor árbitro no retrasó hasta la misma raya el lugar de la falta, sino que colocó el balón dentro, a unos veinte centímetros de la raya, señalando golpe indirecto.

Las cosas, claras, y el pecado de Fernández Quirós al descubierto. En cuanto a la «foto» que nosotros publicábamos correspondía, en realidad, a la primera fase del penalty.—P.

LOS GOLEADORES

Cruyff y Roberto Martínez, en cabeza

MADRID. (PYRESA). — Después de jugados los partidos de fútbol correspondientes a la jornada del domingo del Campeonato Nacional de Liga, la clasificación de los goleadores ha quedado así en sus primeros puestos:

PRIMERA DIVISION

1.—Cruyff (Barcelona) y Roberto Martínez (Real Madrid), con 4 goles cada uno.

2.—Alvarez (Salamanca), Araquistain (R. Sociedad), Clares y Marcial (Barcelona), Gárate (At. Madrid), García Soriano (Murcia), Germán (Las Palmas), Keita (Valencia), Lasa (Ath. Bilbao) y Megido (Gijón), con 3 cada uno.

Con un tanto marcado en propia puerta figuran Madariaga Ath. Bilbao) y Firri (Real Madrid).

SEGUNDA DIVISION

1.—Alvarez (Valladolid), Biri-Biri y Jaén (Sevilla) y Lis (Sabadell), con 5 tantos cada uno.

2.—Aitor Aguirre (Santander), Burguete (Córdoba), Juanito y Machicha (Burgos), Lloret (Cádiz), Mariano (Oviedo)), Sáinz (Baracaldo) y Totó (Tarragona), con 4 goles cada uno.

3.—Aguilar y Artero (R. Vallecano), Caamaño (Tenerife), Carballo y Farias (Cádiz), Galán (Oviedo), Garrido (San Andrés), Martínez y Onega (Córdoba), Mas (Barcelona Atlético), Poli (Leonesa) y Sergio (Sabadell), con 3 goles cada uno.

Con un gol marcado en su propia puerta figuran Gallardo (Rayo Vallecano), Niz (Mallorca) y Varo (Córdoba).

FUTBOL JUVENIL

El Vallejo, líder invicto del Primer Grupo

Comenzó el Campeonato de Segunda

La nueva jornada ha servido para confirmar la tónica de los dos grupos de la Primera Categoría Juvenil. El primero, igualadísimo y sin resultados previsibles, y el segundo con dos equipos en cabeza, que serán los que se disputen entre sí la primera plaza de la clasificación.

En el primer grupo continúa imbatido y al mando de la clasificación el A. D. Vallejo, que ganó, cuatro a uno, con claridad al San Fernando. Lo imprevisible es si el A. D. Vallejo será capaz de mantener esta primera posición, pues hasta ahora ha tenido enfrente a los tres conjuntos más flojos sobre el papel. Fácil era el encuentro a disputar por el Cristo Rey ante la Sagrada Familia, pero el encuentro se complicó y tan sólo pudo empatar a dos. Otro empate en este primer grupo fue el logrado entre el Asklepios y el Zorrilla. Partido muy igualado y competido y al final el marcador señalaba claramente lo ocurrido en el campo. Marcó De Diego para la S. D. Zorrilla, empatando Bayón para el Asklepios al transformar un penalty. El Rácing Valladolid venció por la mínima, uno a cero, al recién ascendido Sur, en un encuentro jugado en el campo de El Pinar, por la tarde. El juego fue malo, sobre todo en la segunda mitad, y tan sólo Gangoso en los minutos iniciales del encuentro fue capaz de conseguir un gol, que dio la victoria a su equipo.

REAL VALLADOLID JUVENIL

En el grupo segundo continúa el Real Valladolid al mando de la clasificación, después de su victoria sobre el Jar, en un encuentro de claro color vallisoletano. El San José, con más apuros, venció por uno a cero al San Carlos, por lo que continúa imbatido y a la espera de que el Real Valladolid tenga un pinchazo. El Nacional venció por dos a uno al Pinar, que nuevamente alineó tan sólo a nueve jugadores, en un encuentro en que los vencedores no supieron aprovechar su superioridad numérica.

Dio comienzo la Segunda Categoría Juvenil, entrando en juego los grupos primero y segundo. En el grupo primero, el Rayo Juventud ganó por dos a cero al novel Roalso Zaratán, que hacía su presentación en la competición. El Laguna, apartado durante varios años de la competición juvenil, volvió a ella goleando al también nuevo Santo Toribio, que presentaba demasiada juventud en sus filas .El Sava también goleó al Peñarol, cuatro a cero; buen comienzo para intentar este año el ascenso que a punto estuvo de lograr la pasada temporada.

En el grupo segundo destaca la victoria, muy trabajada, lograda por el San Pedro Regalado sobre el recién descendido Ferroviaria. El Industrial Delicias venció por dos goles a cero al Betis, ambos conseguidos por Cali en la primera mitad. El Betis, equipo puntero del pasado año, presentaba muchas novedades en sus filas, y aunque en la segunda mitad atacó mucho, no le acompañó la fortuna en sus tiros Por último, el Leones de Castilla venció con cierta claridad al Vivero, tres a uno.

V. GALLEGO

LAS QUINIELAS

— LOS PLENOS, A MENOS DE 300.000 PESETAS

MADRID. (Alfil). — Resultado de las Apuestas Mutuas Deportivas Benéficas del domingo, día 27 de octubre:

Columnas: 82.700.546.

Recaudación: 413.502.730 pesetas.

Cincuenta y cinco por ciento de premios: 227.426.302 pesetas.

Reparto provisional: 75.808.834 pesetas, a repartir entre 258 máximos acertantes de catorce resultados, a 293.833 pesetas cada uno.

La misma cantidad, a repartir entre 15.296 acertantes de trece resultados, a 4.956 pesetas cada uno.

Igual cantidad, a repartir entre 282.058 acertantes de doce resultados, a 269 pesetas cada uno.

las garras de su coche

NEUMATICOS P3

UN FUTURO CON MUCHOS KILOMETROS SEGUROS Y CONFORTABLES

El neumático P3 es el nuevo radial metálico de la serie cinturato que, en pruebas comparativas, ha merecido la máxima calificación en agarre sobre seco y sobre mojado, tanto en curva como en recta, y un primer puesto, también, por su resistencia al desgaste, lo que representa una larga vida en kilómetros.

Como último control de garantía de calidad, cada P3 es examinado a través de rayos X, antes de salir de fábrica.

PIRELLI

HOY PUEDE CONFIRMARSE

— El Valladolid C. B. seguirá jugando en la Feria de Muestras

La Federación Española no es partidaria de que el equipo vaya a León

Inesperadamente, un rayo de esperanza ha venido a iluminar el ensombrecido panorama del Valladolid C. B. Ayer se hizo una última gestión cerca del Comité Ejecutivo de la Feria de Muestras, con resultado negativo o al menos no positivo sobre la pretensión de conseguir la cesión del Pabellón de Agricultura. Prácticamente ya no existía tiempo para la instalación de un piso sintético y el Presidente castillista tuvo que irse a Madrid para solicitar de la Federación Española permiso para afrontar los próximos partidos en el Pabellón Municipal de León.

En Madrid, sin embargo, parece que han sabido entender un problema al que aquí se le ha vuelto la espalda. En la Federación Española hicieron un estudio de los perjuicios económicos y deportivos que este traslado a León ocasionaría al equipo vallisoletano, y en cierto modo también a los otros militantes en este grupo, y dejaron entrever la posibilidad de ampliar el plazo de gracia que ya se había concedido anteriormente para actuar en el Pabellón "Oro" de la Feria de Muestras, a pesar de no reunir —por falta de un piso sintético o de madera— las condiciones reglamentarias exigidas. No puede decirse que esta concesión sea ya oficial, pero según rumores recogidos en la propia Federación es muy probable que esta noche haya luz verde federativa para que el Valladolid C. B. juegue por lo menos los dos próximos encuentros, contra el Vallehermoso y el Lugo La Casera, en el escenario de emergencia que hasta ahora venía utilizando.

Sería, de confirmarse, una gran noticia, que no sólo iba a beneficiar al equipo, sino a los socios y seguidores, que así podrán seguir viendo al Valladolid C. B. sin necesidad de moverse de aquí.

¡Ojalá que esta posibilidad cristalice y en este nuevo plazo generosamente concedido por la Federación se afronte y se solucione, de verdad, el problema!

ORTEGA

EL FRUTO DE LOS EXTRANJEROS

Por ANTONIO VALENCIA

Los partidos europeos de la semana anterior finalizaron con resultados más que aceptables para los representantes españoles en Rotterdam, Madrid, Derby y Zurich. De registrarse resultados equivalentes, con la circunstancia ambiental cambiada, en los encuentros de vuelta, es legítimo pensar que los cuatro representantes españoles estarán en la siguiente eliminatoria, y que el panorama de los «miércoles negros» de las últimas temporadas se habrá desvanecido.

La verdad obliga a confesar que este año parece que en este apartado se están cogiendo los frutos del refuerzo de los extranjeros a las filas de los clubs españoles. Este es el fruto más cierto y perceptible por todos y para todos, porque el resto debe ponerse todavía en tela de juicio. Con los extranjeros se dará una nueva idea de esplendor a los clubs españoles, que falta les hacía y que no habían sabido demostrar cuando estaban constituidos sólo por nacionales o asimilados con más o menos violencia.

Es de esperar también que la mayor severidad que los árbitros españoles están mostrando en el tono de sus cometidos dentro de la Liga española ayudará a los clubs que viajan fuera de las fronteras a soportar los rigores —antes tan duros— de los arbitrajes «europeos». No nos referimos al tristemente célebre de Babacán, que si tuvo en la ocasión de Glasgow la característica de ser riguroso, lo que no se le puede tachar, la tuvo también de ser bizco y parcial en su rasero, nos referimos a arbitrajes como el que le ha tocado en Rotterdam al Barcelona, al germano-oriental Gloekner, que ha rizado el rizo de la intolerancia. O los futbolistas de su país están construidos de acero o son invulnerables como Sigfrido o por el contrario le debieron imbuir de la especie de que los jugadores españoles y los que con ellos se alinean procedentes del extranjero, largan al infinito el efecto doloroso de las lesiones recibidas en pleno juego.

Así tuvo tumbados en el césped hecho una laguna a jugadores que hubieron de ser retirados en camilla, sin dejar atenderles; de aquí el extremo opuesto de lo que por aquí se realizaba de teatral y tragediante para interrumpir el juego y realmente hay que decir que todos los extremos son malos, el de la laxitud y el de la intolerancia arbitral. Con todo, aunque haya que evitarlos mediante un espíritu seguro en la apreciación, si es que el árbitro llega a tanto, conviene advertir que si se compite por esos mundos, habrá que estar acostumbrados a lo peor y que ni siquiera el inhumano proceder del alemán Gloekner, debe significar una regresión a la pretendida «humanización» y a la reapertura de la temporada teatral sobre césped.

En cambio tuvimos ocasión de ver en la misma jornada cómo un árbitro señalaba dos penalties, uno por bando, que en estas tierras jamás se hubiesen aceptado. Y el primero de ellos, contra el bando local, lo que le puso en riesgo de perder el partido, aunque luego lo compensase. La ventaja fue que el público —en Derby— se encrespó tan moderadamente como sucede aquí a lo sumo cuando un jugador retrasa el saque de banda, y el manager del Derby County declaró que a su juicio no había existido ni el uno ni el otro penalty. Si se mirasen las cosas así, seguramente mejoraría todo y los árbitros feroces como Babacán y Gloekner serían vistos con más precisión, sin importar el partido que juzgasen ni el bando al que perjudicasen.

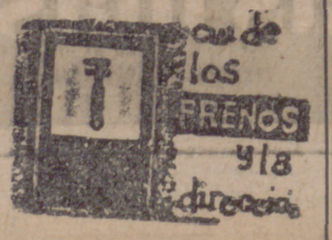

(Especial para PYRESA)

INAUGURACION DEL CLUB DEPORTIVO LA PINILLA

En la estación invernal se disputará una competición de la Copa de Europa

CEREZO DE ARRIBA (Segovia). (PYRESA).—Ha quedado bendecido e inaugurado el Club Deportivo La Pinilla, creado en la estación invernal del mismo nombre Después de la misa celebrada por el obispo de Segovia, doctor Palazuelo, éste bendijo los locales del Club, que fueron visitados por gran número de personas asistentes, así como las diversas instalaciones deportivas en construcción, como gimnasio, piscina cubierta, bolera, pista de tenis, que puede convertirse en pista de hielo, y otra pista deportiva. Entre los asistentes figuraban los presidentes de las Federaciones Españolas de Esquí y Bobsleign, don Angel Baranda y don Ricardo Martín, respectivamente; delegados provinciales de Educación Física y Deportes y de Información y Turismo de Segovia, señores Blanco y Vallhonat, y otros representantes de organismos y entidades deportivas, civiles y militares de Madrid y Segovia.

La estación invernal de La Pinilla, que cuenta ya con un telecabina que se eleva desde los 1.500 a los 2275 metros, dos telesillas y varios telesquies de arrastre, así como instalaciones hoteleras y aparcamientos, va a ser escenario en el próximo invierno del Gran Premio de España de Esquí, prueba puntuable para la Copa de Europa en la categoría masculina. Las pistas, según informó el consejero delegado de la estación, don José Pirinoli, han sido ya homologadas por la Federación Internacional de Esquí. La pista del Cernuval, para descenso, tiene una longitud de 3.150 metros, con 807 de desnivel la salida está situada a 2.247 metros, y la meta a 1.440. La pista para slalom gigante, también en la zona denominada del Cernuval, tiene una longitud de 1.200 metros, con 420 de desnivel, salida a 2.180 metros y llegada a 1.760 en la zona denominada Gran Plató.

La pista para slalom especial situada en la zona del Gran Plató, tiene una longitud de 550 metros y desnivel de 200, con lo que en todas ellas se pueden celebrar competiciones internacionales según ha corroborado el presidente de la Federación Española de Esquí, señor Baranda, en el curso de la rueda de Prensa celebrada con los representantes de los medios de información, quien además dijo que el Gran Premio de España se celebrará en los días 14, 15 y 16 de marzo de 1975, constando de dos pruebas puntuables para la Copa de Europa en las especialidades de slalom gigante y slalom especial, calculando que intervendrán unos ochenta esquiadores extranjeros y los componentes del equipo nacional español.

En las misúas fechas se celebrarán también en España, y concretamente en la estación de Sierra Nevada, otro slalom especial y otro gigante en la categoría femenina, que contará con la participación de sesenta a setenta esquiadores.

El presidente de la Federación de Bobsleign anunció que era muy posible que se construyera en La Pinilla una pista para bobs y que este año se vieran por las laderas de esta estación descender los trineos, pues prácticamente la pista está hecha en la configuración del terreno.

SGCB2021

MAÑANA
abre sus puertas, en Madrid

El Corte Inglés

PRINCESA
(esquina a Alberto Aguilera)

Un gran Centro Comercial de nueve Plantas, con 200 Departamentos y toda clase de servicios, distribuidos así:

PLANTA 7.a. Oportunidades. Cafetería. Agencia de Viajes. Peluquería. Guardería. Servicios generales.
PLANTA 6.a. MUEBLES: Cuadros. Lámparas. LISTAS DE BODA. TEXTILHOGAR: Cortinas y papeles pintados. Tapicería. Alfombras. Moquetas y revestimientos para suelos.
PLANTA 5.a. JOVENES: Trajes y americanas. Prendas largas. "Boutique" para muchachos. Camisería. Pantalones. Baño. Punto exterior. Ropa interior. Tienda vaquera "El". JOVENCITAS: Abrigos. Vestidos. Blusas y faldas "Boutique" para jovencitas. Punto exterior. Baño. Lencería y corsetería. Pantalones. Tienda vaquera "Ella". DEPORTES.
PLANTA 4.a. SEÑORAS: Vestidos. "Boutique" de señoras. Uniformes de servicio. Punto exterior. Lencería y corsetería. Blusas y faldas. Abrigos. Baño. Futura mamá. Alta peletería. Pantalones. Tallas especiales. "Boutique" de la novia. "Boutique" de fiesta.
PLANTA 3.a. NIÑOS: Confección de sport. Camisería. Pantalones. Baño y complementos. Punto exterior. Ropa interior. Juguetería. NIÑAS: Confección. Colegios. Punto exterior. Baño y complementos. Ropa interior. Pantalones. BEBES: Confección. Punto exterior. Ropa interior. Regalos. "Boutique" del "Rey de la Casa". Carrocerías.
PLANTA 2.a. CABALLEROS: Trajes. Camisería. Prendas largas. Trajes a medida. Pantalones. Ropa interior. Prendas sport. Punto exterior. Calcetería. Americanas. "Boutique" para caballeros. Batas y pijamas. Baño. Corbatas. Guantes, cinturones y sombreros. Tallas especiales. "Boutique" inglesa. Artículos de viaje.
"Boutique del tejido"
PLANTA 1.a. TEJIDOS: ROPA DE CAMA Y MESA: Toallas y paños de cocina. Colchonería. "Boutique de cama y mesa". Mercería. ZAPATERIA.
PLANTA BAJA. COMPLEMENTOS: Medias. Joyería. Pañuelos. Guantes, cinturones y paraguas. Bisutería. Bolsos. Perfumería. Sombreros de señora. Turismo. Discos. Golosinas y pastelería. Marroquinería. Librería. Papelería. Estanco. Artículos para el fumador. Fotografía, gafas y óptica. Relojería. Instrumentos musicales. Pelucas. Cosmética.
PLANTA SEMI/SOTANO. HOGAR: Ferretería. Grandes electrodomésticos. Plásticos. Porcelanas. Baterías de cocina. Cuberterías. Muebles de cocina. Regalos. Pequeños electrodomésticos. Saneamiento. Limpieza. Animales y Plantas. Acero inoxidable. Cristal. Platería. Artesanía. Accesorios para automóviles.

APARCAMIENTO para 750 coches.

PRINCESA
La Nueva Tienda de Madrid

NADADORES PRECOCES

MUNICH.—(DaD).—El ritmo de crecimiento de los niños alemanes ha experimentado una gran aceleración en los últimos tiempos, habiéndose comprobado, por ejemplo, que los niños de diez años miden por término medio cinco centímetros y pesan dos kilos y medio más que los pequeños de la misma edad de hace quince años. Paralelamente a esta aceleración de crecimiento, los niños hacen gala de habilidades deportivas realmente precoces, como es el caso de René Görtler, de dos años y medio, y que es probablemente el más joven nadador del mundo (foto superior). En la misma piscina de Munich está aprendiendo a nadar la niña Sandra, de sólo trece meses y que, como documenta la fotografía inferior, lejos de tener miedo al agua lo pasa realmente bien con ayuda de los flotadores de brazos inflables.

CRONICA DE SIETE DIAS

LAS DOS AMERICAS

Por M. BLANCO TOBIO

Una América comienza al norte del Río Grande; la "otra" América comienza al sur del Río Grande, "Down the Mexican way", como dice la popular canción. La primera es la América de habla inglesa (franco-inglesa en Canadá), y la segunda es la América de habla ibérica, hispánica o hispanoportuguesa. Durante gran parte del siglo XIX y del presente, que se acerca a su final, la América del Norte ha ejercido una manifiesta preponderancia sobre la América del Sur, muchas veces forzando o condicionando su política; siempre controlando parte de su economía; conspirando y de ver en cuando desembarcando "marines".

Sobre este soporte histórico nació la doctrina de Monroe, "América para los americanos" (debió añadir "...para los americanos del Norte, se entiende"), el "destino manifiesto" de los Estados Unidos, que era el de intervenir en el resto de las Américas, y la "gunboat diplomacy", combinándose todo ello para que la América que nace al sur del río Grande, es decir, en México, se convirtiese en "banana republics", en imperios oceánicos controlados desde Wall Street y Broad Street, en Nueva York, y en el resto de una larga historia que, en cuanto a desembarco de "marines", pareció terminar con el último que ordenó Lyndon B. Johnson sobre Santo Domingo, sin más evidencia en que apoyar su intervención que las confusas y no comprobadas declaraciones de un embajador asustado, y que tal vez haya terminado, en otro campo menos ostensible, con la supuesta intervención de la ITT en Chile contra el Gobierno de Allende.

En cualquier caso, el balance de la presencia de Wáshington al sur de Río Grande, en los últimos quince años, apenas puede ser más negativo: un citado ya desembarco de "marines" en Santo Domingo, que quedó casi en un "ustedes perdonen, que me he equivocado de puerta"; la proclamación, a noventa millas de Florida, en Cuba, de lo que monta a la primera República comunista del hemisferio occidental, seguida casi de inmediato por el catastrófico desembarco de la famosa brigada cubana de exiliados en Bahía de los Cochinos; aparición, en Chile, de un Gobierno frentepopulista, de neta inspiración marxista, y derrocamiento del mismo, con serias y comprometedoras acusaciones con la ITT pero también incluso contra el secretario de Estado, Henry Kissinger. Esto, en el terreno de los "hechos históricos".

LAS FRUSTRACIONES MORALES

A los citados "hechos históricos" podemos añadir casos y cosas menos registrables y cuantificables en el expediente de fracasos recientes de los Estados Unidos en la ya incómoda realización de su primitivo "destino manifiesto": el fallo reiterado de cuantos planes han lanzado desde Wáshington para el desarrollo económico de Iberoamérica; el fallo, igualmente reiterado, de cuantos planes se idearon en su día para difundir a lo largo del espinazo de los Andes el sistema democrático, y ya en un ámbito comunitario, la pérdida de la casi total hegemonía que durante años ejercieron los norteamericanos sobre la OEA (Organización de Estados Americanos). Visto este balance, nada tiene de extraño que desde hace ya algunos años en Wáshington parece haberse perdido toda ilusión y todo proyecto sobre Iberoamérica.

Yo no sé cuántos planes de ayuda o cooperación económica entre ambas Américas yacerán llenos de polvo en las vastedades burocráticas del Departamento de Estado, juntamente con centenares de informes sobre cuál era la situación y qué podía hacerse. Pongo como ejemplo de planes el tan celebrado en su tiempo, con gran aparato de esperanza, "Alianza para el Progreso", apadrinado por Kennedy y que tuvo, entre otros, a administradores tan inteligentes y enterados como Teodoro Moscoso, para terminar todo en el olvido. Y pongo como ejemplo de informes uno muy divulgado en su tiempo: el "Informe Rockefeller", del cual, que nosotros sepamos, tampoco ha salido algo que pueda ser contemplado a simple vista.

Pocas veces, creo yo, se ha desarrollado tanta actividad, tanta gestión, tanta —en el fondo— buena voluntad para mejorar las relaciones entre dos comunidades humanas como las invertidas en mantener a flote unas sucesivas políticas de "buena vecindad" entre ambas Américas, tan invariablemente seguidas de fracaso.

En cuanto a los hombres, ¿qué ha sido de aquellos sobre los que Wáshington puso sus mejores esperanzas de diseminación al sur de Río Grande, de los ideales políticos de Jefferson, es decir, Muñoz Marín, Pepe Figueres, Moscoso, Galo Plaza y unos pocos más? Sí, todo se fue en humo de paja, y en nuestra opinión, las relaciones entre las dos Américas, si bien no son peores que en otras ocasiones, parecen más infecundas, lejanas, casi indiferentes y, sobre todo, más mudas que nunca, como si lo único que quedase vivo entre ellas fuese el protocolo.

CON LA ESPALDA VUELTA

Cuanto he escrito hasta aquí tiene una o varias explicaciones, además del poso de escepticismo y desgana o desconfianza que deja una larguísima gestión inexorablemente frustrada. Una de esas explicaciones proviene del mismo carácter autoadhesivo de la historia interna de los Estados Unidos en estos años recientes. Kennedy se llevó a su tumba la posible promesa que significaba "Alianza para el Progreso". Landon B. Johnson sufrió la costalada inicial del desembarco de "marines" en Santo Domingo, para concentrarse después, primero, en su "gran sociedad", y a renglón seguido, de una manera obsesionante, en la contienda de Vietnam, que acabó con él y con su carrera política. Por último vino Nixon, cuya política exterior tuvo como estrellas máximas a Moscú y Pekín, con un casi total olvido de Iberoamérica, de la que quizás el recuerdo más punzante que conservaba eran los insultos, los escupitajos y la lapidación de su coche en Caracas, adonde había ido, por encargo de Eisenhower, en viaje de "buena voluntad".

Ahora, por fin, al cabo de años de silencio y reproches por encima y por debajo de la mesa, hemos asistido al encuentro entre el Presidente Edgard Ford y el Presidente Echeverría, de México, que no ha tenido un aparatoso comunicado final, como solía ocurrir en casos similares, pero que tal vez sea indicativo de una reactivación de las relaciones entre las dos Américas, muy gasificadas a nivel formal y legalista de la Organización de Estados Americanos y poco concretas a nivel humano, de pueblo a pueblo o, como solía decir Eisenhower, de corazón a corazón.

Es difícil que lo que haya de personal en la política interamericana o panamericana de Edgard Ford sobreviva al final de la carrera presidencial de éste, que puede muy bien terminar en noviembre del próximo año. Pero cualquiera que sea lo que quede de ella, lo que no ofrece dudas es que, empujados por la realidad, han ocurrido grandes cambios en la estructura de las relaciones entre las dos Américas. No es ya concebible siquiera la "gunboat diplomacy", ni la "banana republic", ni el desembarco de "marines", ni "enmiendas" como la "enmienda Pratts", ni mucho menos la ingerencia de una corporación industrial norteamericana en los asuntos internos de otro Estado americano. Ni Monroe, ni destino manifiesto; este tiempo reclama otra cosa al sur y al norte del Río Grande.

MISTERIOS A PORFIA

Auténticos tesoros documentales yacen ocultos en cuevas o ciudades subterráneas

—y V—

Todo lo que va a ser escrito en este capítulo podría entrar, en cierto modo, dentro de una serie de reportajes relacionados con historias de tesoros ocultos, pero se trata en realidad no de vulgares tesoros escondidos por viejos piratas, filibusteros, o por fugitivos perseguidos por la justicia o los todavía coleantes y absurdos relatos sobre joyas y billetes de Banco ocultos por las S. S. bajo algún lago suizo, o en las arenas del desierto que tanto atravesaron en una y otra dirección las heroicas tropas de Afrika-Corps a las órdenes de aquel genio de la guerra que fue Rommel.

Nada de eso. Estos tesoros que yacen ocultos bajo algunos lugares secretos de la tierra no son sino otra cosa que posibles documentos que revelen la existencia de un mundo desaparecido y que pudieran explicar tantos misterios, sea del orden geográfico del que nos hemos venido ocupando, sean históricos y científicos, que nadie ha podido todavía desentrañar.

Cuando fueron hallados los famosos papiros en las cuevas del Quen-Ram a orillas del Mar Muerto, en 1952, se pensó que documentos así pudieran encontrarse también en otros sitios extraños de la tierra. Autoridades científicas mundiales de la categoría del profesor soviético Agrest o del americano Carl Sagan, afirman, plenamente convencidos, de que documentos reveladores sobre la existencia de una antiquísima cultura —superior a la de los veinte mil años de antigüedad— y que dominaba plenamente las ciencias más avanzadas de nuestros días, desapareció de nuestro planeta a causa de un cataclismo nuclear, pero que, antes, dejó ocultos, escondidos, o bien guardados todos esos tesoros artísticos y documentales que podrían revelar el alto nivel científico-cultural de su existencia.

● ALGO HAY OCULTO BAJO LAS LOSAS DE BAALBECK

Por lo pronto, tenemos el testimonio del historiador Josefo que, en el siglo I de nuestra Era al hablar de los hijos de Set, de los estudios profundos sobre astronomía que cursaban, pensando ya que aquella ciencia suya pudiera perderse algún día, siempre subsistirían dos columnas, una de ladrillo, otra de piedra, en cada una de las cuales figurara grabada la inscripción de sus descubrimientos.

¿Dónde podrían ser localizadas estas columnas? El propio historiador judío Josefo las sitúa —porque según su testimonio existían cuando escribió tales palabras— en «el país de Siria».

Pues bien, en Baalbeck, donde un día se alzó un inmenso y colosal templo dedicado al Sol y a Júpiter, yacen aún las enormes losas de piedra formando una grandiosa terraza y las cuales nadie ha podido explicar cómo pudieran ser llevadas, transportadas y colocadas allí.

Estas losas, masa de piedra de veintiún metros de longitud por una base de casi cuatro metros y medio cada una, con peso de varias toneladas, formando una gran terraza, ha venido siendo preocupación de sabios y arqueólogos. La cantera de piedra más cercana de la colina donde se alza el templo de Baalbeck está a unos quinientos metros. El traslado y colocación de estas piedras —de la misma manera que la de aquellas con las que se formaron las pirámides—, sigue siendo un misterio para los ingenieros de hoy.

Algunos científicos han llegado a exponer teorías avanzadísimas sobre las fuerzas ocultas poderosas que podrían poseer los arquitectos egipcios, fuerzas que suspendieran la ley de la gravedad e hicieran leves, casi etéreas, semejantes moles de piedra granítica.

Son coincidentes las opiniones de algunos sabios respecto a que bajo las losas de las Pirámides pueden hallarse ocultos documentos reveladores de una supercivilización destruida.

Pues bien, es el profesor Agrest el que sugiere, en un capítulo de su importante obra «Na Souché i na Moré», publicado en Moscú en 1961, que algún día el hombre será merecedor de encontrar en algún lugar de la tierra los documentos demostrativos de la presencia en la Tierra de seres superdotados inteligentemente que realizaron obras científicas y técnicas no alcanzadas hoy en día. Las palabras de Agrest, más adelante, dan a entender que este lugar pudiera ser bajo las losas de Baalbeck.

Según cita Andrew Tomas en su libro «Los secretos de la Atlántida», el astrónomo americano Frank Drake, afirma que los visitantes llegados del espacio pudieron haber dejado objetos fabricados en el interior de grutas de piedra caliza. Y que estos recuerdos cósmicos —los «recuerdos del futuro» de que habla Von Dániken en uno de sus más apasionantes libros— deberían estar cargados de isotopos radiactivos, cuyo origen artificial podría fácilmente ser detectados por los modernos instrumentos de nuestros días.

● ESTATUAS ANTEDILUVIANAS EN CUEVAS OCULTAS

Así, pues, bien previstos de detectores de radiactividad, la búsqueda de tesoros antediluvianos —¿quién sabe si extraterrestres?— puede iniciarse. (Por de pronto, los científicos judíos, a raíz de la victoria de la «Guerra de los Seis Días» detectaron en el Sinaí bíblico conquistado por sus tropas huellas evidentes de radiactividad. Y, que se sepa, allí no se dejó caer ninguna bomba atómica, desde luego. Lo que no se sabe es qué han hecho ulteriormente esos científicos judíos en ese lugar. Es otro de los misterios que la ciencia 1974 conserva celosamente como los que guarda la NASA respecto a hallazgos extraños en la Luna hechos por sus astronautas).

Una tradición iraniana habla de cierta y precisa galería situada en el centro de las montañas de Khaf, en el Cáucaso. Esta galería se halla adornada con las estatuas de los Reyes Sabios de Oriente, de un linaje de miles y miles de años. Uno de los reyes del Irán llamado Taimuruz visitó esta especie de Escorial antediluviano gracias a que disponía de una especie de aparato volador.

Cuevas así las hay también en los Andes y en las montañas del Colorado, en América del Sur y del Norte. El mismo Ossendowski, en su libro «Bestias, Hombres, Dioses», cuenta que un lama chino «dijo al Bogdo-Han, qué cuevas subterráneas en América se hallan habitadas por el antiguo pueblo que desapareció de la tierra y están llenas de inscripciones documentales».

Cuando los «chapetones» y «teules» de Hernán Cortés y de Valdivia llegaron a las Hibueras y a Guatemala, recogieron numerosas leyendas relativas a cuevas secretas, a ciudades enteras sumergidas bajo tierra que guardaban tesoros inmensos. Los sacerdotes mayas se negaron a revelar los lugares donde se hallaban escondidas cincuenta y dos tablillas de oro en las que se halla narrada toda la historia antigua del Nuevo Mundo.

● ¿QUE OTROS MISTERIOS DOCUMENTALES OCULTAN LAS PIRAMIDES?

Si otros viajeros o exploradores como aquel matrimonio norteamericano que cita Taylor Hansen en su libro «Caminatas por las Américas» y del que les hablé en el capítulo II de esta serie, pudieran, con mejor suerte, conseguir que esos mayas de la enigmática y esplendorosa ciudad de la selva del Yucatán les revelaran, al fin, todo el secreto que envuelve su misteriosa existencia, éste sería desvelado.

Charles D'Orbigny, según cita a su vez Robert Charroux en «Le livre des secrets trahis» —«El libro de los secretos traicionados»—, a finales del siglo pasado vio en las ruinas de Tiahuanaco, en Bolivia, las entradas de unas galerías que conducían a una ciudad secreta en la que, según las leyendas, allí podrían encontrarse no solamente inmensos tesoros en oro y piedras preciosas, sino en rollos donde está escrita toda la verdad sobre los moradores de América.

¿Y bajo las Pirámides egipcias? ¡Ahí sí que puede estar la clave de numerosísimos misterios, tanto de orden científico como técnico o simplemente histórico!

Todas las leyendas coinciden en afirmar que, en el interior de la pirámide de Gizeh yacen montañas de documentos valiosísimos de más de veinte y aun cuarenta mil años de antigüedad. Su hallazgo podría destruir de un solo papirotazo todas las actuales teorías respecto a la antigüedad de la civilización que la sitúa no más allá de los ocho o diez mil años.

Y no se crea que no se ha intentado ya. Provistos de aparatos eléctrónicos y detectadores «geiger» se ha pretendido dar con lugares ocultos que conduzcan a galerías aún no descubiertas. Hallar estas galerías que condujeran a amplias salas donde hubiesen sido guardados documentos, máquinas, aparatos, etc., revelaría, de golpe, toda la verdad de tantas y tantas cosas como permanecen hoy en día completamente encerradas en el más profundo de los misterios.

● ¿RESTOS DE LA BIBLIOTECA DE ALEJANDRIA?

Nunca nos lamentaremos de los destrozos que, sobre sus propios conocimientos ha causado la humanidad. De un lado el fanatismo, de otro el odio, y el deseo de notoriedad, han producido auténticos desastres en la conservación de elementos de la cultura.

Varias veces fue saqueada y destruida la Biblioteca de Alejandría que contenía valiosísimos documentos sobre toda clase de revelaciones del saber antiguo. Eróstrates, por afán de que su nombre pasase a la historia, la prendió fuego y ahí se consumieron miles de pergaminos de valor incalculable. Pero antes de aquel definitivo incendio, la biblioteca había sido saqueada y robada por fanáticos de Teodosio, el Serapeum. Luego algunos ejemplares de esos manuscritos no se perdieron con el fuego. Fueron a parar a alguna parte.

El caso es que, modernamente, la señora H. P. Blavatsky, asegura muy convencida en una obra suya titulada «Isis sin velo», que en cierto monasterio griego se posee un manuscrito procedente de la biblioteca de Alejandría y que en ese documento salvado milagrosamente de robos, saqueos e incendios, se revela el lugar donde están ocultos otros muchos más, cientos, quizá más de un millar de manuscritos semejantes. Todo lo que es preciso averiguar es si la autora de «Isis sin velo» decía la verdad o solamente buscaba una especie de notoriedad, pero al revés, que la de Eróstrates.

● NO TODO HA DE SER LEYENDA

De la misma manera que muchos sabios científicos se han equivocado al afirmar que ciertos descubrimientos realizados incluso por ellos mismos no podrían tener aplicación práctica alguna —recuerdo al efecto lo que conté del inventor del tubo de los rayos catódicos cuando afirmó que jamás serviría para la televisión, cuando ocurrió precisamente todo lo contrario—, tampoco hay que desdeñar las leyendas, ni los mitos. Mito era Troya hasta que Schliemann la descubrió en 1870; como mito era la altura fortificada de Petra, perdida en el desierto ante el Mar Muerto hasta que también en el siglo pasado Burckhardt la devolvió a la realidad, y así muchos otros mitos y leyendas. ¿Por qué no se habrá de hallar algún día la realidad en torno a tantos misterios geográficos como nos rodean?

JUAN DE LA MAZA

— EL "PAIS DE LAS MARAVILLAS"

BRUHL.—(DaD).—A pocos kilómetros de Bonn, la capital federal de Alemania, acaba de ser inaugurado el «País de las Maravillas», una de cuyas principales atracciones es la reproducción original, a escala 1:2, de una barriada del antiguo Berlín ya desaparecida. En la fotografía superior se recoge una vista panorámica del «viejo Berlín», con la famosa Fuente de Neptuno en primer plano, y al fondo la Puerta de Brandenburgo. Por la calle principal circulan tranvías tirados por caballos y las farolas del alumbrado público son de gas, como en los tiempos del último Kaiser. En la fotografía inferior, el nuevo sistema de tren monocarril elevado, el más moderno de Europa y que circula con carácter experimental por el «País de las Maravillas». Con el tiempo, este nuevo sistema de transporte público de cercanías enlazará Bonn con varias ciudades de los alrededores.

SGCB2021