PERON sigue siendo general

Dos decretos le restituyen el grado y el derecho a usar uniforme

BUENOS AIRES, 12. (Efe). — El Comandante en Jefe del Ejército informó anoche que el Presidente Héctor Cámpora, el ministro de Defensa Nacional, Angel Robledo, y el comandante en jefe del Ejército, Jorge Carcagno, firmaron sendos decretos que anulan anteriores disposiciones por las cuales se daba de baja del Ejército y se privaba del uso del grado militar y del derecho a usar uniforme al teniente general Juan Domingo Perón.

PERON SE ENTREVISTO CON ALTOS MANDOS MILITARES

BUENOS AIRES, 12. (Efe).—Los comandantes en jefe de la Fuerza Aérea argentina y de la Armada, Héctor Luis Fautario y Carlos Alvarez, respectivamente, se entrevistaron ayer con Juan Domingo Perón en la residencia del ex Presidente argentino, situada en el residencial barrio de Vicente López de esta capital.

Ayer Perón mantuvo una reunión similar con el comandante en jefe del Ejército, general Carcagno.

Ambos altos mandos militares rehusaron hacer declaraciones, a pesar de los ruegos de los periodistas que montan guardia frente al "chalet" del líder justicialista.

Juan Domingo Perón despidió personalmente a los dos comandantes en jefe hasta la puerta del jardín de su casa.

Perón dijo a los periodistas, refiriéndose al almirante Carlos Alvarez, comandante en jefe de la Armada: "Somos dos viejos amigos y hemos estado charlando como tales esta tarde". Posteriormente, el conductor del justicialismo afirmó que muy pronto concederá una conferencia de Prensa y de paso invitará a los informadores a un asado criollo en su domicilio.

HOY, EN EL PARDO

CONSEJO DE MINISTROS

MADRID, 12. (Cifra). — Bajo la presidencia del Jefe del Estado se ha reunido esta mañana, en el Palacio de El Pardo, el Consejo de Ministros.

A la reunión asisten todos los miembros del Gabinete.

ESTA MAÑANA

Sepelio del arzobispo García Goldáraz

FUE INHUMADO EN LA CAPILLA DE SAN JOSE, en la CATEDRAL

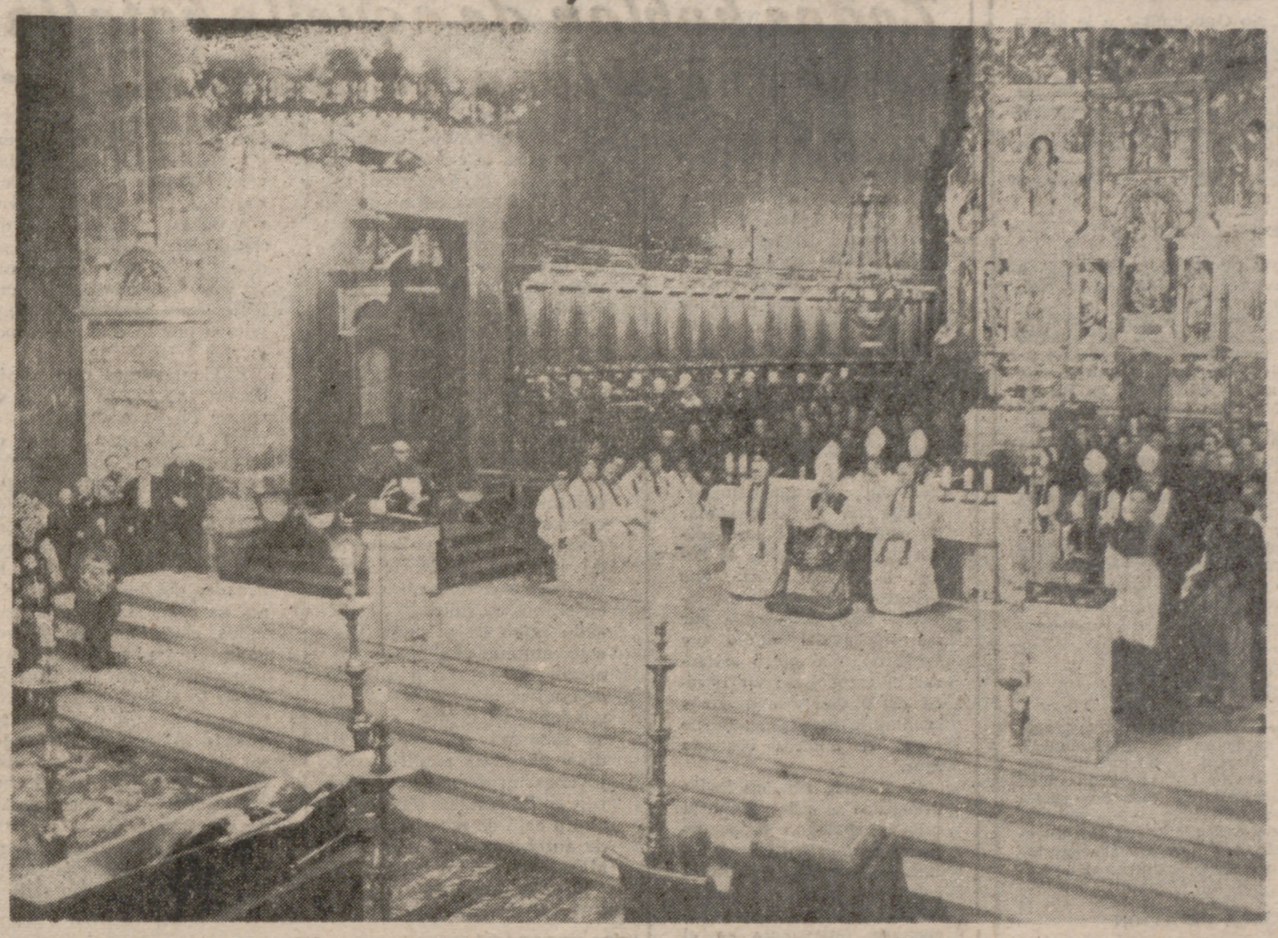

Un aspecto de la Catedral vallisoletana durante las honras fúnebres celebradas hoy por el fallecido arzobispo don José García Goldáraz.—(INFORMACION EN 3.ª PAGINA.)

MUY PRONTO

SE DICE QUE PABLO VI ANUNCIARA LA AUTENTICIDAD DEL SANTO SUDARIO DE TURIN

CIUDAD DEL VATICANO, 12. — (Del corresponsal de PYRESA, **Alejandro Pistolesi**). — Un acontecimiento de extraordinaria importancia para la historia del cristianismo podría verificarse dentro del actual Año Santo si se confirman los rumores —por cierto muy fidedignos— que acabamos de recoger: es posible que Pablo VI anuncie próximamente que al cabo de largos y avanzadísimos estudios científicos se ha comprobado con certeza absoluta que el lienzo conservado desde hace siglos en Turín, conocido bajo el nombre de "Santa Sindone", es realmente el sudario con el cual José de Arimatea envolvió el cuerpo de Jesucristo antes de depositarle en el sepulcro.

La importancia histórica del reconocimiento es enorme, puesto que el "Santo Sudario" es como un libro abierto en que se brindan al científico de hoy, que sabe leerlo con los aparatos adecuados, una colección abundantísima de datos sobre las características del cuerpo de Jesús y de su rostro, sobre el suplicio a que fue sometido y los instrumentos que se utilizaron, sobre la exacta posición de casi todas las heridas y su distribución cronológica a lo largo de las horas que duró la Pasión.

De la existencia de ese lienzo, ofrecido por el propio José de Arimatea, propietario también del sepulcro, nos hablan los tres evangelistas Mateo, Marcos y Lucas, pero luego no vuelve a haber noticias acerca de su lógica conservación, como objeto de piadosa veneración, hasta el siglo séptimo. Las primeras comunidades cristianas lo trasladaron, en época incierta, de Jerusalén a Constantinopla, y tras largas peripecias ligadas a las cruzadas, en el siglo XIV, exactamente en 1350, vuelve a aparecer en la ciudad francesa de Lirey, pasando seguidamente a Chambery, en el ducado de Saboya, como propiedad de aquella dinastía, que más tarde trasladó la reliquia a Turín.

Pasa a la página siguiente)

Libertad

DIARIO NACIONAL - SINDICALISTA • FUNDADO POR ONESIMO REDONDO EN 1931

Depósito legal VA - 3 - 1954

Editado por Prensa y Radio del Movimiento. Madrid.—Redacción, Administración y Talleres: Santa María, 2.—Director: Carlos Sanz Alonso

VALLADOLID, jueves 12 de julio 1973 — Epoca V — Año XLII — N.º 10.827 — Precio: SEIS Pts.

Franco recibió a Gutiérrez Rubio

MADRID.—El Jefe del Estado recibió en audiencia, en el Palacio de El Pardo, al nuevo vicesecretario general del Movimiento, don Julio Gutiérrez Rubio.—(Foto PYRESA.)

CONVENIO HISPANO-IRANI

MADRID, 12. (PYRESA).—El convenio comercial y de cooperación económica firmado ayer por la mañana entre Irán y España en el Ministerio de Asuntos exteriores, es el primero en su género que acuerdan los dos países. Se trata de un acuerdo general por el que se crea una comisión mixta que se reunirá una vez al año y cuya función será la de velar por el desarrollo de la cooperación entre las dos partes, así como prestar facilidades para que esta cooperación encuentre los mejores cauces. Su validez es de un año con prórroga tácita anual.

La delegación económica iraní que presidía el viceministro de Economía, señor Aruzi, ha entrado en contacto, durante su estancia en Madrid, con dirigentes del Instituto Nacional de Industria, Sercobe, Tecniberia y otros organismos

GIL ROBLES CONDENADO POR QUIEBRA FRAUDULENTA EN ITALIA

El descubierto fué de 2.000 millones de liras

ROMA, 12. (Efe).—El príncipe Junio Borghese y el abogado español José María Gil Robles se encuentran entre los ocho condenados por la quiebra fraudulenta de la «Banca di Crédito Commerciale e Industriale» de Roma, con un descubierto de unos dos mil millones de liras (unos 200 millones de pesetas), según la sentencia del tribunal publicada hoy en Roma.

Junio Valerio Borghese, que se encuentra en situación de rebeldía desde el mandato de arresto dictado contra él por un supuesto golpe de Estado preparado por el movimiento neofascista «Fronte Nazionale», ha sido condenado, con el beneficio de remisión de pena, a dos años de reclusión y ochocientas mil liras de multa.

El abogado español José María Gil Robles, que también se beneficia de la remisión, fue condenado a un año y tres meses de reclusión y una multa de seiscientas mil liras.

Las otras condenas dictadas por el tribunal romano son las siguientes: Alfonso Sparato, cuatro años y dos meses de reclusión y dos millones cuatrocientas mil liras de multa; Primo Bacchini y Virgilio Cartotti, a tres años y nueve meses y un millón seiscientas mil liras; Beno Marinelli, ex director general de la entidad bancaria, a dos años y quinientas mil liras, y Hug Hermann, a dos años y

(Pasa a la página siguiente)

Mañana

Reunión de la Permanente del Consejo Nacional

MADRID, 12. (PYRESA).—La Comisión Permanente del Consejo Nacional se reunirá mañana, a la una de la tarde, bajo la presidencia de don Torcuato Fernández-Miranda, vicepresidente del Gobierno y de la Alta Cámara.

Con anterioridad, a las doce horas, se reunirá la Sección del Consejo que tiene encomendados los temas de política cultural y científica.

AHORCADO EN EL ULSTER

LONDRES, 12. (Efe). — Un hombre joven fue encontrado muerto esta mañana en una casa deshabitada de Belfast.

La víctima había sido ahorcada, colgándola de una viga con un cable de acero. Tenía las manos atadas a la espalda y la cabeza tapada por un saco.

No ha podido ser identificado todavía, estimando la Policía que su muerte representa otro de los "castigos sectarios" que abundan entre los terroristas del Ulster.

Hay once supervivientes

Se estrella un "Boeing" brasileño, con 134 personas a bordo, cerca de París

PARIS, 12. (PYRESA).—Sólo once personas, de las 134 que iban a bordo, han escapado con vida del accidente de un «Boeing 707» de las líneas aéreas brasileñas que se estrelló a las tres y media de la tarde de ayer en un campo próximo a la localidad de Palaiseau, al sur de París.

Las primeras noticias indican que el piloto comunicó al aeropuerto de Orly, hacia las tres de la tarde, que se había declarado un incendio a bordo y que se disponía a efectuar las últimas operaciones para el aterrizaje.

(Pasa a la página siguiente)

ES CHARTEUX (Francia).—Vista del aparato siniestrado.—(Telefoto Cifra Gráfica.)

SUCESOS

ESPAÑA

JOVEN AHOGADO

TARRAGONA, 12. (PYRESA). — Un joven de 24 años, don Juan Miguel Suirats Alls, soltero, con domicilio en Alcanar, pereció ahogado mientras se bañaba en una balsa situada en aquel término municipal.

APARECE UN CADAVER EN EL RIO GUADALQUIVIR

SEVILLA, 12. (PYRESA).—En el río Gudalquivir, a la altura de Los Palacios, ha sido hallado el cadáver de un hombre, desnudo y con signos de haber sufrido fuertes golpes. Se supone que se trata de Manuel García Suárez, que el pasado 20 de junio desapareció de su domicilio en Cádiz y fue visto en Sevilla ese mismo día, conduciendo un turismo de color rojo, matrícula también de Cádiz. El vehículo había sido extraído ya anteriormente del canal del riego del río Guadalquivir, muy cerca de donde ahora ha aparecido el cadáver.

Se espera la próxima llegada a esta ciudad de los familiares de Manuel García para proceder a su identificación.

DETENIDOS DESPUES DE UN TIROTEO

SEVILLA, 12. (PYRESA).—La Guardia Civil ha detenido a dos individuos que viajaban en un automóvil después de un tiroteo, en el que uno de los dos hombres resultó herido.

El hecho ocurrió en las proximidades de Córdoba, carretera de Sevilla, cuando la Guardia Civil dio el alto a un turismo matrícula H-2.381, ocupado por dos individuos cuyas características coincidían con los datos facilitados sobre los autores del atraco registrado el martes en la sucursal del Monte de Piedad y Caja de Ahorros de Sevilla, en la barriada de Felipe II. Los ocupantes del coche se negaron a parar, y al tiempo que emprendían la huída efectuaron varios disparos de pistola contra la Guardia Civil. Las fuerzas del orden repelieron la agresión, hiriendo a uno de los ocupantes del coche y lograron luego detener a ambos. Fueron identificados como Rafael Domínguez González, de 26 años, natural de Constantina, alias "El Mondri", que resultó herido, y Ricardo Martín Sevilla, de 25 años.

Los dos detenidos fueron trasladados a Córdoba por miembros de la Brigada de Investigación Criminal para comprobar si se trata de los autores del atraco a la entidad bancaria mencionada.

EXTRANJERO

CHOQUE MULTIPLE

SANTIAGO DE CHILE, 12. (Efe).—Ocho vehículos que transportaban trabajadores del mineral de cobre de "El Teniente", situado en la vecina provincia de O'Higgins, a ochenta kilómetros al sur, protagonizaron en la mañana de hoy un espectacular accidente al chocar en cadena, muriendo al menos dos personas y resultando más de una treintena heridas.

Hasta el momento, la Dirección del yacimiento no ha entregado una versión oficial del accidente. Los ómnibus transportaban trabajadores que habían salido del turno nocturno del yacimiento.

DECAPITACION POR HELICE DE AVION

PORTO ALEGRE (Brasil), 12. (Efe).—Un empleado del aeropuerto de Porto Alegre fue decapitado por la hélice de un avión bimotor de pasajeros de la compañía brasileña "Varig".

El aparato, con dieciocho pasajeros a bordo, se preparaba para iniciar el vuelo Porto Alegre-Sao Paulo a última hora de la tarde de ayer. El piloto recibió la indicación de partida, sin que observase que un obrero se encontraba concluyendo la tarea de carga de la batería del motor derecho.

Cuando se pusieron en marcha los motores, la hélice alcanzó al trabajador, seccionándole la cabeza. Varios pasajeros, testigos involuntarios a través de las ventanillas, sufrieron crisis de nervios.

DOS MUERTOS EN EL INCENDIO DE UNOS ALMACENES, EN PARIS

PARIS, 12. (Efe-Reuter).—Al menos dos personas han resultado muertas en el incendio originado anoche en unos grandes almacenes parisienses.

La Policía ha informado que fueron encontrados dos cadáveres en el quinto de las Galerías Barbes, situadas cerca de Montmartre.

Seis bomberos han tenido que ser hospitalizados a consecuencia de las quemaduras.

Los detectives han indicado que están investigando la posibilidad de que el incendio haya sido provocado. En la entrada del segundo piso han sido encontradas varias consignas anticapitalistas pintadas en las paredes.

Los bomberos han tardado más de dos horas y media en controlar el fuego.

CONTINUA EL INCENDIO FORESTAL DE MONTSERRAT

BARCELONA, 12. (PYRESA).—El incendio forestal de incalculables proporciones surgido en el término municipal de Monistrol de Montserrat ayer por la tarde, no ha sido dominado todavía esta mañana.

En los trabajos de extinción intervienen los parques de bomberos de once localidades, entre ellas los de Manresa, Sabadell, Tarrasa, Igualada, Granollers y Berga.

Algunos de los parques de bomberos ya citados han quedado totalmente desbordados y han tenido que solicitar refuerzos al parque principal de Sabadell.

La enorme nube de humo que produce el incendio impide la visibilidad de la montaña de Montserrat y los rescoldos del fuego transportados por el viento crean un clima cargado en el ambiente de los alrededores, hasta el punto de que parece que el aire arde.

Autoridades civiles de la provincia, Guardia Civil y demás servicios están actuando sobre el terreno, aunque la dificultad estriba en que éste es muy escarpado y no permite la maniobra de vehículos ni la fumigación con avionetas.

Hasta el momento no se puede calcular el número de hectáreas afectadas.

Crónica del Vaticano

(Viene de la página anterior)

MINUCIOSA COMPROBACION

La Iglesia, aun permitiendo la veneración del Santo Sudario, no ha declarado nunca su autenticidad. Desde hace mucho tiempo, grupos de detractores, radicados sobre todo en Suiza, intentan demostrar que el lienzo es falso, y esta fue la causa de que hace cinco años la Santa Sede nombrase una comisión científica encargada de estudiar a fondo la cuestión. Dicho comisión concluyó ya todos los análisis y está a punto de terminar su informe, que confirma —añadiendo otros datos muy interesantes— lo que ya había indicado monseñor Giulio Ricci, que desde hace lustros es el mayor estudioso del Santo Sudario. Un cerebro electrónico estableció la exacta coincidencia matemática de todos los datos extraídos de los Evangelios, con los que ofrecen los rastros de sangre coagulada y sudor de que se impregnó el lienzo, en el cual la figura de Cristo aparece como en el negativo de una placa fotográfica.

Análisis especiales con aparatos sensibilísimos confirmaron que el matiz rojo-malva de esas manchas sólo se consigue, teniendo en cuenta la oxidación del tiempo, con sangre mezclada con áloe y mirra, que fueron las sustancias con que untaron el cuerpo de Jesús antes de envolverlo en el sudario. Se ha llegado incluso a fijar el grado de "stress" o de cansancio a que había llegado el organismo del martirizado y que los azotes que recibió no procedían de varas (como solía suceder en otros casos), sino de látigo de cuero terminado en tres tiras con bolas de plomo. También se ha demostrado que el tejido es original de la época. Tiene forma espigada, se fabricaba en Antinde desde hacía más de un siglo y estaba muy de moda en Jerusalén en los años de Jesús.

Libia concede asilo político al agregado militar iraquí

BEIRUT, 12. (Efe-Upi). — El Gobierno libio ha concedido asilo político a un diplomático iraquí que huyó a Trípoli como consecuencia del fallido golpe de Estado en Irak el 30 de junio último, informa hoy el diario de Beirut «Al Hayat».

El periódico dice que el capitán Mohammed Kazem El-Musawy, agregado militar de la Embajada iraquí en Beirut, huyó hace dos días a Trípoli desde la capital libanesa.

El tiempo no ha pasado para los orangistas

Los protestantes del Ulster conmemoran hoy la victoria de Guillermo de Orange, en 1690

Todos hablan de aquella batalla como si hubiera sucedido ayer

LONDRES, 12. — (Del corresponsal de PYRESA, **Antonio Parra**).—El 12 de julio de 1690 podrá parecer una fecha lejana, perdida en el túnel del tiempo, pero es un día al que tienen muy presente los protestantes del Ulster. Los niños de las escuelas en los barrios "leales" de Belfast conocen la historia de carretilla y la contarán de pe a pa. Guillermo de Orange, el general puritano que derrotó a las fuerzas reales de James II en el Boyne, es un nombre para ellos más que familiar. ¿Quién no ha oído hablar en Belfast de las heroicidades de los moradores de Derry, la ciudad invicta, que soportó ciento cinco angustiosos días de asedio por las tropas del último rey Estuardo, que quiso restaurar el catolicismo en Irlanda del Norte? Los paisanos cuentan la batalla del Boyne como si hubiera ocurrido ayer.

Como cada año, las logias orangistas se achan hoy a la calle enarbolando los pendones y estandartes conmemorativos de aquella victoria sobre los papistas, después de la cual se implantó la hegemonía protestante en el Ulster. Cerca de ochenta mil manifestantes —se calcula— harán con ello profesión de fe de su britanicidad a machamartillo, y ataviados con sus atuendos distintivos (hongos finiseculares y banda de la Orden de Orange cruzada sobre el pecho) marcharán por las calles de pueblos y ciudades de la provincia haciendo sonar tambores y pífanos.

ESPECIAL SIGNIFICADO

En la presente ocasión, la marcha de los orangistas posee un significado especial, ya que se celebra pocos días después de las elecciones y cuando ha empezado la cuenta atrás para la entrada en funciones de la Asamblea provincial. Cabe el temor de que los protestantes se comporten de un modo desenfrenado y conviertan los tradicionales desfiles en una marcha anti-Libro Blanco o anti-Asamblea, haciendo patente así su disgusto por la imposición de Londres de este nuevo tipo de Gobierno provisional, que sustituye al Parlamento de Stormont. A resultas de todo ésto, se corre el riesgo de que el mercurio del termómetro de la violencia ascienda aún más. La temperatura en el conflicto de Irlanda del Norte suele alcanzar sus más altas cotas en el mes de julio. El año pasado hubo 36 muertos y en este, aunque aún no se haya alcanzado tal cifra todavía, de continuar segando vidas la guadaña del crimen sectario, se rebasará esa marca. En días pasados, cuadrillas de jóyenes armados aterrorizaron a Belfast, ciudad donde ahora está de moda la quema de autobuses.

MEDIDAS DE SEGURIDAD

Para sofocar eventuales disturbios, las autoridades ya han colocado la contrabatería de su formidable organización policial, apreptándose a movilizar a todos los efectivos de seguridad con que cuenta la provincia (17.000 soldados, 8.000 policías y más de 4.500 reservistas), los cuales estarán mañana en pie de guerra por lo que pueda ocurrir.

Evidentemente que a ojos de un extranjero pueden resultar incomprensibles, de puro anacrónicas, tales demostraciones. Sin embargo, en el Ulster muy poco se perdona, nada se olvida. Los feudatarios de Craig y de Paisley volverán a esgrimir otro año más sus blasones a los acordes del himno de la Reina, rezarán sus credos puritanos, clamarán por la devolución de viejos fueros, harán ostensible su antipapismo, pedirán la devolución de Stormont y querrán, en suma, ser más británicos que los ingleses de esta isla. Es una «britanicidad» tan acendrada que en Londres causa a veces miedo y sonrojo. Quizá mañana ondeen peligrosamente, y con más brío que de costumbre, las «Unión Jacks» en todo el Ulster.

GIL ROBLES, CONDENADO

(Viene de la página anterior)

tres meses y ochocientas mil liras. Mario Campa ha sido absuelto por prescripción del delito.

Las condenas están basadas en casi todos los casos en los delitos de falsificación de balances y de comunicaciones a accionistas, así como en reparto ilegal de dividendos.

Este proceso corresponde a quiebra que se produjo hace una decena de años, cuando el "Banco di Crédito Commerciale e Industriale" cerró sus puertas, perjudicando a gran número de personas que se habían visto atraídas por las favorables condiciones de ahorro ofrecidas por la entidad.

Los jueces, en el considerando, señalan que todos los componentes del Consejo de Administración eran responsables de la quiebra, por haber omitido la inclusión de las pérdidas en los balances de la sociedad.

EL «TOTO», detenido en Sevilla

SEVILLA, 12. (Cifra).—«El Toto», hermano de «El Lute», ha sido detenido esta mañana en la localidad sevillana de Dos Hermanas por funcionarios de la Brigada Regional de Investigación Criminal.

Después de su detención, el hermano de «El Lute» y «El Lolo», que era intensamente buscado tras la captura de estos últimos, ha sido conducido a la sede de la Jefatura Superior de Policía de Sevilla, donde se encuentra en estos momentos.

Con la detención el «El Toto» la Policía sevillana culmina el brillante servicio que inició con la captura de los tristemente célebres «quinquis» en la noche del pasado día 2 de junio.

Nadie se vuelve atrás

Prueba nuclear francesa el día 14

Dos barcos - protesta navegan por la zona peligrosa

MADRID, 12. — (Servicio especiales de PYRESA). — Ayer quedó restringida la libre circulación aérea y marítima alrededor del atolón de Mururoa, de acuerdo con los avisos dirigidos por Francia a los países ribereños, concretamente Australia y Nueva Zelanda. El primer tiro de la nueva serie de experiencias nucleares francesas podría producirse, de acuerdo con todos los indicios, el próximo día 14, fiesta nacional en Francia ("Día de la Bastilla"). Si por razones atmosféricas o debido a la presencia de navíos-protesta la explosión no pudiera efectuarse ese día, se realizará el 18 ó 20 de este mes.

DOS BUQUES EN LA ZONA «PELIGROSA»

Dos barcos neozelandeses —la fragata "Otago" que lleva a bordo al Ministro de Inmigración y Minas de Nueva Zelanda, y el yate «Fry»— se encuentran situados dentro del límite de 60 millas fijado por Francia como zona de seguridad. El ministro de Defensa de Nueva Zelanda, Faulkner, ha declarado que la «Otago» tiene la orden de no respetar el límite de 60 millas, aunque tampoco penetrará en aguas territoriales francesas. Aviones de reconocimiento franceses sobrevuelan periódicamente el buque, aunque no se cree que se produzca un incidente similar al ocurrido el pasado verano, cuando el buque contestatario «Greenplace» fue sacado de la «zona peligrosa» y remolcado hasta un puerto francés.

Hasta el momento, Francia ha realizado 28 pruebas nucleares en Mururoa, desde que en 1960 comenzase sus ensayos. Es de destacar que Francia y la República Popular China son las únicas potencias nucleares que hasta ahora se han negado a firmar el tratado de no proliferación de pruebas nucleares en la atmósfera, que data de 1963.

Francia se encuentra ahora en la segunda fase de su programa atómico. Esta segunda fase fue comenzada en 1968, y abarca hasta 1976, fecha en que se espera contar con ingenios nucleares altamente desarrollados, con capacidad de utilización como fuerza disuasoría.

De llevarse a cabo la presente prueba nuclear (como parece que ocurrirá), París violaría up reciente dictamen del Tribunal Internacional de La Haya, orga-Zelanda sometieron el caso, y nismo al que Australia y Nueva que se pronunció en contra de este tipo de pruebas.

PILAR PRIMO DE RIVERA, EN PALENCIA

PALENCIA.—La delegada nacional de la Sección Femenina, Pilar Primo de Rivera, durante la clausura del curso académico de la Escuela de Instructoras Rurales «Castilla». (Foto Cifra Gráfica)

LA BOLSA

CUADRO de VALORES

MADRID, 12. (PYRESA). — Bancos: Industrial de Bilbao, 850 —5; Bankinter, 790; Atlántico, 1.050, dinero; Bilbao, 1.256 —7; Central, 1.202; Banesto, 890; Indubán, 905 +5; Fomento, 1.155 +4; G. Comercio, 956 +4; Granada, 707 +2; Herrero, 1.256 +8; Hispano, 888 —6; Ibérico, 1.042; Cataluña, 785 +7, I. de León, 760; L. Quesada, 1.310 +5; Mercantil, 1.200, dinero; Noroeste, 970 +5; Occidental, 1.085, dinero; Popular, 1.075 —10; Santander, 1.397; Urquijo, 932 —7; Valencia, 1.400 +5; Vizcaya, 939 —5; Zaragozano, 1.125 +5; Guipuzcoano, 895 —5.

Agua, gas y electricidad: Langreo, 280 —4; Catalana Gas, 204 +1; Fecsa, pequeñas, 251,50 —2,50; Fecsa, grandes, 251 —0,50; Fenosa, 165 +2; H. Cantábrico, 280 —1; H. Cataluña, 205; H. Española, 268,25 —1,25; Iberduero, 346 —2; Nansa, 198 —2; Sevillana, 271,50 +0,50; Unión Eléctrica, 262 —3.

Alimentación: Aguila, 244 —2; Azucarera, 163; C. Santander, 119; Ebro, 673 +5.

Comercio: CIC, 543 +5; Finanzauto, 808 +1; F. Servicios, 716 +1; G. Preciados, 563 —2.

Construcción: Alba, 436 —2; Asland, 615 —1; Cristalería, 960 +9; Dragados, 1010 +10; Vallehermoso, 379; Metropolitana, 385 +5; Simane, 325 —2; Urbis, 408.

Inversión mobiliaria: Cartimbao, 760 +5; Fibansa, 1.170 +8; Fipon-416 +4; Cartisa, 545 +6; Ceivasa, sa, 406; Insa, 267 —8; Patrisa, grandes, 340 +5; Popularinsa, 780 +6; Invatisa, 333 +5.

Mineras: Duro Felguera, 158 —2; Ponferrada, 183 +3.

Monopolios: Campsa, 448,50 +1,50; Tabacalera, 660, dinero.

Navegación y pesca: Astilleros, 109.

Papel y Artes Gráficas: Sarrió, 223 +3.

Químicas: Cros, 265 —3; Energías, 214 +1; Española de Oxígeno, 555 +10; Explosivos, 396 —1; Petróleos, 505 —5.

Seguros: Fénix, 695 —10.

Siderúrgicas y de construcciones metálicas: Hornos, 269,50 —1,50; Auxiliar, 139 —1; Babcock W., 185 —1; Tubacex, 280; Zinc, 237; Echevarría, 237 +2; Femsa, 303 +3; Fasa, 350; Santa Ana, 107 +2; Seat, 524 +9.

Telefonía y Radio: Telefónica, 437,50.

Textiles: Sniace, 164 —2,50.

Transportes: Metro, 233 —2.

Derechos de suscripción: H. Ca-Tabacalera, 1.075; Finanzauto, 65; taluña, 46 —0,50; Ceisa, 127 +4; B. Vizcaya, 820 —10; B. Exterior, 205 —5; Banesto, 349; B. Ibérico, 902; B. I. Cataluña, 532; Canarias, 91 +11; Simane, 223 —7; Energía, 63 +2; Nitrógeno, 157 +7.

Se estrella un «Boeing»...

(Viene de la página anterior)

De modo inmediato se dio la "alerta verde", que consiste en un dispositivo de seguridad relativamente ligero. Pero ante el último mensaje del piloto, en el que se daba cuenta de las graves dificultades que encontraba para proseguir el vuelo, se dio la "alerta roja" y todos los medios de que dispone el aeropuerto de Orly estaban en sus puestos para acudir al encuentro del avión brasileño. Desgraciadamente, el aparato se estrelló en un campo bastante alejado de Orly, pero muy cerca de una localidad cuyos habitantes han experimentado, afortunadamente sin tener que lamentar víctimas, el espanto de las gentes de Goussainville, que hace un mes sufrieron las consecuencias de la explosión, en vuelo, de un "Tupolef 144" soviético.

Durante media hora, los bomberos de las localidades próximas han luchado, sin medios técnicos suficientes, contra las llamas. «Era horrible —ha dicho uno de ellos— el ver a decenas y decenas de personas en sus asientos, mientras el fuego envolvía el fuselaje.»

Después fue la operación desesperada para intentar lo imposible. La cabina de mandos del aparato está prácticamente intacta. El comandante y el copiloto figuran entre los supervivientes.

En realidad, se tienen escasas noticias sobre la causa del desastre, pero todo induce a pensar que uno de los compartimentos se incendió en vuelo.

El «Boeing 707» pertenecía a la compañía basileña «Varing» y efectuaba su vuelo Río de Janeiro-París.

EL AVION, YA INCENDIADO, ATERRIZO EN UN CAMPO DE REMOLACHA

PARIS, 12. (PYRESA).—Las últimas informaciones que se reciben de la catástrofe del «Boeing 707» que efectuó un aterrizaje forzoso en un campo de cultivo próximo a Palaiseau, al oeste del aeropuerto de Orly, y que quedó destruido por las llamas, indican que el aparato estaba ya incendiado cuando hizo su desesperado intento de aterrizaje.

El Ministro de Transportes, que acudió inmediatamente al lugar del desastre, ha declarado que, en efecto, el comandante del «Boeing» comunicó a la torre de control de Orly que se había declarado un incendio a bordo. Se le indicó que tomase tierra en la pista de despegues y la alerta roja se puso en marcha. Gracias a la sangre fría del piloto, el aparato, que tenía ya fuera el tren de aterrizaje, logró posarse violentamente en un campo de remolachas, a escasos metros de una pequeña localidad y de una carretera nacional. «Indudablemente, se va a replantear el problema de la circulación aérea por las localidades próximas al aeropuerto —ha dicho el Ministro—, pero conviene advertir que hace más de diez años que no se ha producido una catástrofe de esta magnitud.»

Una información oficial establece que en el aparato iban 134 personas, 16 de ellas pertenecientes a la tripulación.

TRES PERIODISTAS, UN DEPORTISTA Y UN CANTANTE, MUERTOS

RIO DE JANEIRO, 12. (Efe.) El brasileño Jorge Bruder, campeón mundial de yachting de la clase «Finn», y sus compatriotas los periodistas Julio Delamare y Antonio Scavone, de la emisora de televisión «O Globo», de Río de Janeiro, y Celso Leite Ribeiro, del diario «O Estado», de Sao Paulo, fallecieron ayer en el accidente ocurrido a un avión de la compañía brasileña «Varig», incendiado a 30 kilómetros de París.

En la información de la compañía «Varig», difundida anoche en Río de Janeiro, se añade que también se encuentra entre la lista de víctimas el cantor portugués Agostinho dos Santos, quien debía presentarse este fin de semana en el Festival Internacional de la Canción de Atenas.

SEPELIO DEL ARZOBISPO GARCIA GOLDARAZ

Presidieron el Cardenal Primado y el Director General de Asuntos Eclesiásticos

A las doce de la mañana se efectuó el sepelio de los restos mortales del arzobispo dimisionario, doctor García Goldáraz. Una hora antes comenzaron a llegar los obispos de Segovia, Salamanca, Ciudad Rodrigo, Palencia, Orense, Sigüenza-Guadalajara, Burgos y San Sebastián. Momentos después, hizo su entrada en el Palacio Arzobispal el cardenal primado de España, doctor don Marcelo González, y seguidamente el Director General de Asuntos Eclesiásticos del Ministerio de Justicia, en representación del Ministro del Departamento, acompañado del Gobernador Civil y Jefe Provincial del Movimiento de Valladolid. También hicieron acto de presencia el Capitán General, General Gobernador Militar y los generales de Estado Mayor, Ingenieros y Artillería, así como el Presidente de la Audiencia Territorial, Fiscal Jefe de la misma, Presidente de la Diputación con la Corporación en pleno. Alcalde con la Comporación Municipal y maceros de las dos corporaciones.

EL SEPELIO

A la hora indicada, los restos mortales del doctor García Goldáraz fueron trasladados a hombros, por sacerdotes de la diócesis, hasta la Catedral Metropolitana, formándose la comitiva fúnebre de la forma siguiente: Cruz alzada, Cabildo Metropolitano, Cardenal Primado de España, con los obispos de las ciudades ya mencionadas, revestidos de pontifical; los restos mortales del doctor García Goldáraz; presidencia familiar, compuesta por los reverendos padres don Leopoldo Hernández, don José María Isusi, don Luis Alvarez Represa (sobrino del Arzobispo fallecido) y don Ramón Trueba.

En la presidencia oficial figuraba en primer lugar el Director General de Asuntos Eclesiásticos, que representaba al Ministro de Justicia, y las autoridades ya indicadas al principio de esta información, así como el Jefe Superior de Policía, delegados provinciales de Información y Turismo, Vivienda y Trabajo y de otros organismos oficiales.

A continuación iban la Corporación Provincial bajo mazas y la Corporación Municipal en pleno.

También figuraban en la presidencia civil el Rector de la Universidad; el ex gobernador civil don Jesús Aramburu Olarán, consejero nacional del Movimiento; consejero nacional del Movimiento don Anselmo de la Iglesia; procuradores en Cortes don Santiago López González y don Adolfo Sanchez; jefe de la Comandancia de la Guardia Civil y del Tercio, así como los alcaldes y corporaciones del pueblo natal del Arzobispo fallecido y el Alcalde y capitulares de Orihuela.

Durante el itinerario seguido, hasta llegar a la Catedral, se entonaron cánticos religiosos.

LAS CORONAS

La carroza fúnebre transportaba numerosas coronas y ramos de flores. Entre otras, figuraban las del Ayuntamiento de Valladolid, Diputación Provincial, Junta de Semana Santa, Cofradía de las Siete Palabras, Casa de Galicia y de las hermanas del doctor García Goldáraz.

EN LA CATEDRAL

A la entrada de la comitiva fúnebre, el templo catedralicio se hallaba totalmente repleto de vallisoletanos, que siguieron las ceremonias religiosas con gran recogimiento.

El féretro fue depositado frente al altar mayor, e inmediatamente a derecha e izquierda de la nave central del templo se situaron las presidencias civiles y militares, figurando en primer lugar el Director General de Asuntos Eclesiásticos.

Seguidamente comenzó la misa concelebrada y funeral de "córpore insepulto", oficiada por el cardenal primado de España, doctor Marcelo González, ayudado por los obispos asistentes al sepelio.

Después del Evangelio, el Arzobispo de Valladolid pronunció la oración fúnebre. Terminada la misa, el Cardenal Primado y obispos asistentes rezaron un responso, siendo trasladado el féretro por el pasillo central del templo hasta la capilla de San José, donde fue depositado el cadáver en la tumba abierta a la izquierda del altar, junto al sepulcro del cardenal Cos y Macho.

FUNERALES DE HERMANDAD

Los días 13 y 14 se celebrarán en la Catedral, a las diez menos cuarto, los funerales de hermandad por el eterno descanso del alma de don José García Goldáraz.

Pésame del Jefe del Estado

Durante toda la tarde de ayer continuaron registrándose ante la capilla ardiente del Palacio Arzobispal vivas muestras de condolencia por parte de numerosos fieles que acudieron a orar ante el cadáver de don José García Goldáraz.

Entre los numerosos telegramas recibidos ayer figuran los de la Casa Civil de Su Excelencia el Jefe del Estado, ministros de Justicia y de Información y Turismo, Capitán General de la Primera Región Militar, Nuncio Apostólico, cardenal Enrique y Tarancón, Presidente de la Diputación de Alicante y Director General de Asuntos Eclesiásticos. Asimismo, han cursado telegramas todos los obispos de las diócesis españolas y numerosas personas de distintos puntos de España.

Según el texto de un telegrama que llegó a media tarde de ayer al Palacio Arzobispal, el director general de Asuntos Eclesiásticos, don Antonio Gil Casares, anunciaba su llegada a Valladolid para presidir el funeral en representación del Ministro de Justicia.

Visitó también al Arzobispo la Corporación Municipal.

También se han recibido telegramas de condolencia de Su Alteza el Príncipe de España, Presidente de las Cortes, Alcalde de Orihuela, director de Radio Murcia y Casa Sacerdotal de Alicante.

200 becas del Ayuntamiento para asistir a campamentos de la Delegación de la Juventud

Cuantos niños de la capital deseen asistir a algunos de los dos turnos que aún restan de la campaña de campamentos organizada por la Delegación de la Juventud (24 de julio al 7 de agosto y 7 al 21 del próximo mes), sean o no afiliados a la Organización Juvenil Española, pueden solicitar una beca de las concedidas por el Ayuntamiento de Valladolid, dirigiéndose para ello a la Delegación de la Juventud, calle San Blas, 6, indicando el centro donde estudia.

Empresario: La Seguridad Social facilita un completo asesoramiento respecto al correcto cumplimiento de futuras obligaciones. Debe acudirse a sus dependencias provinciales en demanda de asesoramiento e información.

la gente

DON LUIS CERVANTES: «INCOMPRENSIBLEMENTE EL VALLISOLETANO NO ACUDE AL CAMPING»

España cuenta con cerca de cuatrocientos campings, lo que representa una capacidad de doscientas mil plazas, la mayor parte concentrada en Cataluña, que absorbe prácticamente la mitad de instalaciones y de plazas totales. Los campings se clasifican en cuatro categorías, establecidas de acuerdo con sus instalaciones: piscinas, restaurantes, bares, supermercados, etc.

En España el número de campingstas se aproxima a los treinta y cinco mil, cifra no muy elevada si la comparamos con la de otros países europeos. Sin embargo, en los últimos años se ha notado un considerable aumento de campingstas españoles. El "boom" del camping comenzó en España hace unos diez años. Hubo entonces que comenzar a acoplar parcelas para albergar a aquellos que durante un tiempo querían vivir bajo el sotechado de una lona. La tramitación para entrar en cualquier camping español se reduce tan sólo a presentar el carnet de identidad.

En Simancas se halla el único camping de nuestra provincia: "El Plantío". Su director, don Luis Cervantes Orozco, lleva al frente de él doce años, desde su creación.

—¿Llevar bien un camping requiere un trabajo complicado?

—El trabajo es muy complejo y exige un gran entusiasmo y una plena dedicación si se pretende llevarlo bien. También es necesario, lógicamente, el conocimiento de idiomas.

El mayor número de campingstas, y no hay más que darse una vuelta por el interior del camping y fijarse en las matrículas de los vehículos, procede de Francia, casi en un ochenta por ciento. Luego son belgas, alemanes, holandeses...

—Esta temporada —me dice el director del camping— se ha observado también la visita de turismos con matrícula de Polonia, Hungría y Yugoslavia. No es que sea éste el primer año que comienzan a visitarnos turistas de los países del Este, pero sí en esta temporada circulan en mayor número.

—A su juicio, ¿de qué país procede el mejor y el peor cliente?

—Creo que tanto en lo económico como en lo cívico hay que destacar a los ingleses, escandinavos, alemanes... El reverso de la moneda son los marroquíes y los portugueses. Al camping llegan diariamente una media de cincuenta turismos. Por lo general, un campingsta suele permanecer aquí alrededor de tres días.

—En relación con el resto de Europa, ¿qué lugar ocupa España en instalaciones de este tipo?

—Un quinto puesto, a continuación de Francia, Alemania, Gran Bretaña y Suiza.

—¿Y en calidad?

—Los mejores de Europa están en Alemania y Suiza. Francia es la que cuenta con mayor número.

—¿Beneficia a la ciudad la proximidad de un camping? ¿No influye, por ejemplo, en la disminución de plazas hoteleras?

—No, en absoluto. La experiencia así lo ha demostrado. Es más: yo diría que contribuye en beneficio para la ciudad. Sin embargo, el turista que acude aquí, aunque se acerca a visitar la ciudad, a hacer compras, es completamente distinto al que se aloja en un hotel. Se ha ajustado un presupuesto para sus vacaciones, pero también busca desligarse de la ciudad en la que ha estado viviendo todo el año y quiere la quietud y el sosiego del campo, el contacto directo con la naturaleza.

—¿Acude el vallisoletano al camping?

—No, y es incomprensible. Se da la paradoja de que algunos preguntan si aquí pueden entrar españoles...

Observo que en el camping predomina la gente joven. Tres motoristas con matrícula de Kansas acaban de llegar y comienzan a formalizar su estancia. Hay también muchos matrimonios jóvenes.

—¿Cómo es, a grandes rasgos, el hombre que acude al camping?

—Un hombre pacífico y sencillo que desea olvidar durante unos días el ajetreo de la ciudad. Suele ser amable, atento y optimista.

Aquí, la vanidad social quedó atrás.

A. C.

asegurese
DE UNA PERFECTA VISION
¡PUEDE EVITAR ACCIDENTES!

DIRECTAMENTE DESDE BENIDORM

15 FESTIVAL ESPAÑOL DE LA CANCION
R.E.M. BENIDORM

EN VISPERAS DEL ACONTECIMIENTO MAS IMPORTANTE DEL AÑO EN EL CAMPO DE LA MUSICA LIGERA ESPAÑOLA

"FESTIVAL, ULTIMA HORA"

Un programa con la más viva actualidad y vibración de BENIDORM 73, a través de noticias, reportajes, entrevistas con intérpretes y autores, pronósticos, rumores, etc., transmitidos desde el lugar de su celebración.

"FESTIVAL, ULTIMA HORA"

Desde HOY, JUEVES,

todos los días, a las 5,30 de la tarde, por todas las Emisoras de la Cadena

R. E. M.

UN PROGRAMA CON "TODO" SOBRE EL

"15 Festival Español de la Canción"

R. E. M. - BENIDORM

BAJO EL PATROCINIO EXCLUSIVO DEL

BRANDY SOBERANO, de GONZALEZ BYASS

SOBERANO
¡es cosa de hombres!
GONZALEZ BYASS

LOS TEOLOGOS

Por FULGENCIO PALENCIA CABRERA

Todos los años, al llegar esta época, suelen organizarse en algunos centros especiales distintas clases de cursillos de las más diversas materias. Tambien las ciencias del espíritu organizan sus cursos y simposiums para mejor estudio o conocimiento de sus propias materias. Esto ocurre con la Teología, según nos dicen las informaciones. Y ante ello me han preguntado algunos lectores: ¿Quiénes son los teólogos? Voy a contestarles. El teólogo es un hombre que estudia las cosas de Dios. A pesar de que en los primeros tiempos de Grecia se aplicó este nombre tambien a los poetas que hablaban de los dioses y del origen de las cosas con un lenguaje imaginativo, desde los primeros tiempos de la era cristiana esta denominación ha quedado reservada a quienes, prescindiendo de elucubraciones de la imaginación, tratan científicamente de la divinidad. También, en un sentido general, reciben este nombre aquellos estudiosos quienes, aunque falsamente, investigan la naturaleza y doctrinas de sus ídolos endiosados. Aquí tienen lugar los budistas, etc.

En cuanto hace a nosotros, llamamos teólogos a los varones eruditos que después de la época de los Santos Padres, bajo la dirección de la Iglesia, estudian, escriben, hablan, enseñan científicamente sobre la doctrina sagrada. En el quehacer teológico a través de los siglos han existido diversos sistemas en la exposición de la doctrina, y a los que se han dado el nombre de escuelas teológicas, que en sí son agrupaciones de teólogos con criterios diferentes en la exposición, pero siempre compuestas de doctísimos varones y con asentimiento de la Iglesia. Sin que nos mostremos partidarios y exclusivistas, nuestro parecer es que la escuela llamada escolástica ha sido la más preponderante por su forma silogística que lleva a la inteligencia a discurrir con método y precisión. Cousin, el gran escritor partidario de Descartes, no obstante su eclecticismo, dice que "en esta escuela se formaron nuestros padres: gran fortuna sería poder retener en ella siquiera por algún tiempo, a la juventud actual".

La personalidad del teólogo es eminentemente respetada por la Iglesia y aprobada, ya tácita, ya expresamente, y los fieles han de enjuiciarla con la consideración de un hombre que dedica su vida al conocimiento de las doctrinas sagradas en bien de sus almas. Sin embargo, si es cierto que el consenso de los teólogos es signo de la predicación del magisterio ordinario de la Iglesia, no obstante el teólogo no es más que "signo de este magisterio, ya que el teólogo, como tal, de ningún modo pertenece a la Iglesia docente" (Denzinger, Enchiridium Simbolorum). Escribimos esto de que los teólogos merecen toda nuestra consideración, pero que no pertenecen a la Iglesia docente, para salir al paso de algunos escritores que, poco formados, nos están diciendo frecuentemente, en periódicos y revistas, que existen grupos de teólogos actuales quienes con una nueva mentalidad descombrarán la Iglesia y la limpiarán de taras pasadas para darle una nueva faz. La Iglesia la dirige el Papa, Vicario de Cristo. El es el que ata y desata, aunque los teólogos sean "como una invicta defensa de la fe".

Entre los teólogos Santo Tomás de Aquino ocupa un lugar tan preeminente que ha merecido el título de "Doctor angélicus" y cuyo ingenio y sabiduría profundizó casi todas las ciencias, hasta el punto de que su doctrina ha merecido los mayores elogios y su inmortal "Summa Theológica" fue colocada junto a la Sagrada Escritura en el Concilio de Trento. Recientemente se han escrito verdaderas injurias e inexactitudes contra los teólogos, y precisamente por quienes se llaman así católicos de acción, aunque mejor sería llamarles católicos de "confusión". Han dicho así: "Una persona culta —independiente—, cuando se le habla de los teólogos reacciona desfavorablemente, porque tiene la sensación de que se trata de un conjunto de personas que, encerradas en su laboratorio mental, son incapaces de vivir las inquietudes del hombre del siglo XX, rebuscando sólo la manera de complicar nuestros más íntimos anhelos de liberación personal y cristiana... Hasta ahora, tales profesionales de las cadenas de silogismos, ensartados tras un punto de partida mínimo, nos mantenían, en parte, a todos, clérigos y seglares, con una evidente minoría de edad mental. Con sus palabras complicadas, sus afirmaciones tajantes y su dogmatismo a ultranza, ejercían —y siguen en buena parte ejerciendo— el más peligroso clericalismo: el clericalismo del pensamiento."

Escribir así es una afirmación injuriosa, y más bien nos parece lo que dice el padre Urráburu: "Vive entre nosotros, más pujante que nunca, una raza de sofistas que vocea por todas partes; que, siguiendo huellas de errores, están creando grandes confusiones y haciendo ampulosas afirmaciones sin una prueba, con conceptos confusos y equívocos". (La filosofía entre las ciencias.)

Afirmamos, finalmente, que los teólogos, cuando enseñan, aprobándolo la Iglesia, son varones dignos de toda consideración y testigos de nuestra fe. En todo ésto, Laudetur Jesus-Christus.

SGCB2021

EL SANTO DEL DIA

SAN JUAN GUALBERTO, FUNDADOR († 1073)

El venerable fundador de la Orden de Valleumbrosa, San Juan Gualberto, nació en Florida, y se convirtió de la vanidad del siglo a la perfección evangélica por un caso notable que le sucedió. Pensaba vengar con la muerte a un enemigo de su padre, que había matado a un pariente. Dándose de cara con él el matador en el camino, éste se arrojó a sus pies y le pidió clemencia en nombre de Jesucristo crucificado. Fuertemente impresionado Juan, le perdonó e incluso le abrazó. Siguiendo después su camino, entró al paso en una iglesia y vio cómo el Cristo que figuraba allí inclinó la cabeza, como dándole gracias por su caridad. Quedó confuso con esta muestra del Señor y determinó abrazarse con Cristo crucificado. Para ésto pidió al abad de San Miniato, de Florencia, el hábito de San Benito, y fue tal el ejemplo de santidad que dio a los monjes, que fallecido el abad, todos pusieron los ojos en Juan para hacerle su prelado, mas él no lo consintió, por su humildad, y partió con otro compañero para buscar otro lugar en que mejor pudiese servir a Dios. Vino, pues, a un valle que por su espesura de árboles se llamaba Valleumbrosa y está en la provincia de Toscana, y allí formó un gran monasterio debajo de la regla de San Benito, aunque con algunas constituciones propias y particulares de nuestro Santo. Favoreció el Señor con su gracia y con dones de milagros y profecía; y después de haber edificado otros monasterios y resucitado en ellos el primitivo espíritu de San Benito, gobernándolos santísimamente por espacio de veintidós años, a los setenta y cuatro de su edad dio su espíritu al Señor.

EL SOL, LA LUNA Y LAS ESTRELLAS

Hoy, jueves, día 12 de julio de 1973. Van transcurridos 192 días del presente año y faltan 173 para llegar a 1974. El Sol ha salido a las cinco horas y 55 minutos y se pondrá a las 20 horas y 46 minutos. La Luna, que es creciente en Libra, saldrá a las 18 horas y 42 minutos y se pondrá a las 3 horas y 5 minutos.

CADA DIA SU REFRAN

"QUIEN ME DA EL PAN, ME DA EL AFAN". Se dice cuando al recibir el beneficio se recibe conjuntamente la obligación.

ESPECTACULOS

AVENIDA.—A las 5, 7,45 y 10,45: "El pasajero de la lluvia" (3).

CALDERON.—A las 5, 7,45 y 10,45: "Junior Bonner" (2). Estreno.

CAPITOL.—Desde las 4,30: "¡Vente a Alemania, Pepe!" (3) y "Comando en el mar de China" (3).

CARRION.—A las 5, 7,45 y 10,45: "Una noche en la ópera" (2).

CERVANTES.—Desde las 4,15: "La mujer más explosiva" (3 R.) y "La casa de las mil muñecas" (3 R.)

COCA.—Desde las 4,30: "Al anochecer" (4) y "El gran Jack".

DELICIAS.—Desde las 4: "Las dos huérfanas de París" (3) y "Los extremeños se tocan" (3 R.)

EMBAJADORES.—Desde las 4: "Entre dos amores" (3) y "Julio César" (3).

GOYA.—Desde las 4,30: "Siete novias para siete hermanos" (3) y "El gendarme se casa" (2).

LAFUENTE.—Desde las 4,30: "La noche del terror ciego" (4) y "Agonizando en el crimen" (3 R.)

LOPE DE VEGA.—A las 5, 7,45 y 10,45: "Locos" (4).

REX.—Desde las 4,30: "La gran evasión" (2) y "Mercenarios sobre el Congo" (3).

ROXY.—A las 5, 7,45 y 10,45: "Las cuatro plumas" (2).

ZORRILLA (Sala especial).—A las 5, 7,45 y 10,45: "Pepe le Moko" (3). Estreno.

TEATRO CHINO (instalado en las Delicias).—A las 8,30 y 11: "Estrellas del mundo 1973".

CULTOS

PARROQUIA DE SAN ISIDRO LABRADOR (Junto al Mercado)

Diarios: Por la mañana, a las nueve. Por la tarde, a las ocho.

Víspera de fiesta: Por la tarde, a las ocho.

Domingo y fiestas: Por la mañana, a las 9, 11,30 y 12,30. Por la tarde, a las seis.

SAN JUAN BAUTISTA

Solemne novenario a la Santísima Virgen del Carmen. Hoy, quinto día.

Por la mañana, a las ocho, misa. Al final, novena. Por la tarde, a las ocho, misa, exposición, novena y homilía por el Beneficiario Tenor de la S. I. M. don Fredesvindo de Grado Muñoz.

El día 16, por la mañana, a las ocho, misa de comunión y novena. A las nueve y a las diez, misas rezadas. Por la tarde, a las ocho, misa solemne.

Los cultos del novenario, con homilía. Al final, beso del escapulario de la Santísima Virgen.

El próximo domingo, los cultos de la tarde, a las seis y media

MISAS EN LA IGLESIA DEL SAGRADO CORAZON

Sábados y vísperas de festivos, a las 7,15, 8,15 y 9,15 de la tarde.

Domingos y festivos, a las 9.15, 12,15 y 1,15 de la mañana y 8,15, 9,15 y 10 de la tarde.

NOVENARIO EN EL SANTUARIO DEL CARMEN (EXTRAMUROS)

Quinto día de la novena en honor de María Santísima en su advocación del Carmelo.

Todos los días, a las siete de la mañana, misa rezada con homilía breve. Antes de la santa misa se hará la novena. Por la tarde, a las siete y media, santa misa. A continuación, rosario y novena, y al final se cantará la Salve solemne.

El día 16, fiesta del Carmen, se celebrarán misas en este Santuario desde las seis de la mañana. A las once, misa mayor, con homilía, que predicará don Santiago Francia Lorenzo, doctor en Sagrada Teología, profesor de la Universidad de Valladolid. Por la tarde, a las siete y media, santa misa y rosario como los días anteriores.

La misa de las seis del día 16 es aplicaad por los hermanos difuntos de esta Antigua Devoción.

PARROQUIA DE NUESTRA SEÑORA REINA DE LA PAZ

Horario de misas

Domingos y festivos: Por la mañana: 7,30, 8,30, 9,30, 10,30, 11,30 y 12,30. Por la tarde: 8,30.

Días laborables: Por la mañana: 7,30, 8, 9, 10 y 13. Por la tarde: 8,30.

TIEMPO PERDIDO

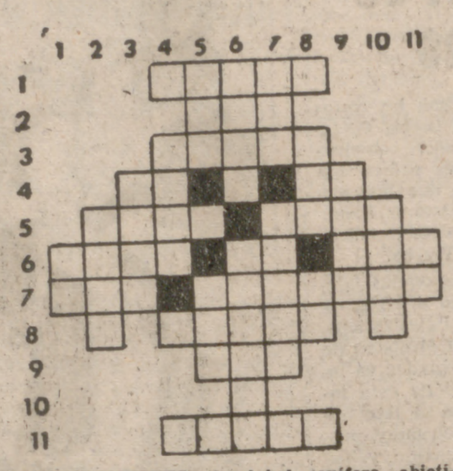

HORIZONTALES.—1: Arbol conífero, abietíneo asiático, de hojas casi punzantes. 2: Iglesia catedral. 3: Base, apoyo o pie. 4: Posesivo. Símbolo químico. 5: Trozo de árbol cortado y limpio de ramas. Vasija pequeña. 6: Mayor o menor elevación del sonido. Pronombre. Escucháis. 7: Propietaria. Canuto lleno de pólvora que dándole fuego produce una gran detonación. 8: Adherir. 9: Condimento. 10: Consonante. 11: Metal pesado, dúctil, maleable, de color gris azulado.

VERTICALES.—1: Interjección. 2: Altura pequeña y prolongada. 3: Conjunto de seis puntos señalados en una de las caras del dado. 4: Mango de algunas armas blancas. 5: Demostrativo. Nombre de letra en plural. 6: En la antigua Universidad de Alcalá, graduado más antiguo de cada Facultad. Asesor de un procónsul romano. 7: Bebida alcohólica. General, universal. 8: Oficial del Ejército turco. Terminación verbal. 9: Ave de rapiña. 10: Célebre ópera. 11: Interjección.

JEROGLIFICO

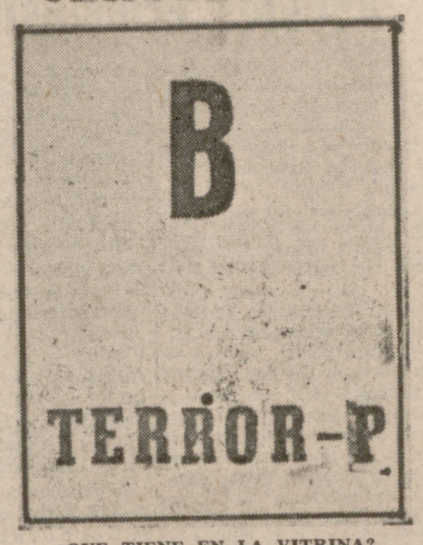

¿QUE TIENE EN LA VITRINA?

LAS SOLUCIONES, EN LA SECCION DE ANUNCIOS ECONOMICOS

EXAMENES DE CONDUCIR

PARA EL DIA 17

Primera convocatoria

1, Alvarez Garrido, Pedro; 2, Bombín Ruiz, Pedro; 3, Gamazo Lorenzo, Faustino; 4, Higuera Pollos, Miguel; 5, Juárez Martín, Moisés; 6, Muelas García, Martín; 7, Otazo Redondo, Pedro; 8, Puertas Morán, José Luis; 9, Redondo Durán, Juan Antonio; 10, Rodríguez Giménez, Luis; 11, Ruiz Bendito, José Antonio (permiso clase A-2 y B).

12, Alonso Alonso, Pedro; 13. Andrés La Fuente, Leandro; 14, Andrés Roldán, Honorio; 15, Arranz Linares, Tomás; 16, Arranz Velasco, Alfonso; 17, Ballesteros Antolín, Jesús José; 18, Blanco de Pedro, Jesús; 19, Cabezos Pérez, Pedro; 20, Catalina Vicente, Clementino; 21, Domínguez Conde, Miguel Angel; 22, Domínguez Jerez, Ana María; 23, Escudero Ramos, Maximiliano; 24, Fernández Casado, Victoriano; 25, Fuentes Caseni, Manuel; 26, Galván López, José Luis; 27, García Cabrero, Antonio; 28, Gómez Fernández, Manuel; 29, Gómez Hernández, José Luis; 30, Gómez de Larosa, Angel; 31, Gómez Sáenz, Juan María; 32, González Cantalejo, Antonio; 33, González Martínez, Jesús María; 34, González Terán, Eusebio; 35, Gutiérrez San Miguel, José Antonio; 36, Heras García, Ambrosio; 37, Hernández Cernuda, Angel; 38, Herrero Muñoz, Félix; 39, Huete Alarcón, Carmen; 40, Marcos Miguel, Francisco; 41, Martín Cabrejas, Alfredo; 42, Martín García, María Teresa; 43, Martín Sánchez, Mariano; 44, Matobella Alvarez, María del Rosario; 45, Morales Pérez, Cándido; 46, Moreno Melgar, Donaciano; 47, Pablos Estévez, Manuel; 48, Pajares Alonso, Francisco; 49, Pérez Alvarez, Tomás; 50, Pérez Rincón, Angel; 51, Pozo Zurdo, Victorino; 52, Recio García, Néstor; 53, Repiso Pastor, José María; 54, Revilla Casado, María del Pilar; 55, Rodríguez Ortega, Arturo; 56, Ruiz García, Gaudencio; 57, Sánchez Cesteros, Dionisio; 58, Sánchez Revuelta, Gervasio; 59, San José Rodero, Tomás; 60, San José Garrido, Julián; 61, Santaolaya Duque, Marcial; 62, Tamayo Mena, Luis Miguel; 63, Torrero Barajas, Francisco; 64, Unzaga Martín, Jesús; 65, Velasco Cabrero, Bernardino; 66, Vicente Pérez, María Teresa (permiso clase B).

Caso de no aprobar, quedan citados en segunda y tercera convocatorias para los días 24 y 31 de julio, respectivamente.

ASPIRANTES QUE HAN RESULTADO APTOS EL DIA 10

Gutiérrez Redondo, José María; Martínez Cantalapiedra, Ernesto; Morales Castellanos, Jesús; Román Perillán, Rafael (permiso clase A-2).

Bernal Andrés, Jesús; Fradejas Fernández, Pablo; Frutos Velasco, Tarsicio (A-2 y B).

Alejos Fernández, Angel; Arribas Navarro, Andrés; Arrondo López, Fermín; Asensio Gil, Silverio; Barcenilla Wamba, Antonio; Cabreros Baladrón, Fermín; Cantalapiedra Alonso, Angel; Centeno Escudero, José Manuel; Contreras Sánchez, María Rosa; Cot Jolín, María de los Angeles; Díez Merino, Inmaculada; Escudero Martínez, María del Carmen; Fernández Duque, Juan Antonio; Fernández Gallardo, José Luis; Fernández Miguel, José Antonio; Fernández Vivas, Angel; García del Cura, Manuel; García Martín, Francisco; García Salcedo, Juliana; González Gregorio, Gerardo; González Picado, Angelberto; Gutiérrez Marcos, Ricardo; Hernández Carromero, Julio; Herrera Pinacho, José; Llorente Beralda, Fernando; Martín Calle, Justino; Martínez Carton, Cayetano; Mintegui Sánchez, Eugenio; Molpeceres Cerezal, Julián; Muñoz González, José Luis; Noceda Presa, José Luis; Paunero Zalama, Valeriano; Pisonero Domínguez, María Teresa; Potente Yagüez, Antonio; Prieto Arranz, Mariano; Rábano Santos, Federico; Rodríguez Marcos, Teodoro; Rosado López, Casto; Salvador Merino, Venancio; Sanz Sanz, Aurelio; Satorre Leiva, José Antonio (permiso clase B).

LA UNIVERSIDAD

EJERCICIO DE REVALIDA DE LICENCIATURA EN CIENCIAS (SECCION DE QUIMICAS)

Se convoca a los matriculados para realizar la Reválida de Licenciatura en Ciencias (Sección de Químicas), tanto con temario como con tesina, para que concurran al Seminario de Química Física mañana, día 13, a las nueve y media de la mañana, a fin de verificar las pruebas correspondientes.

RADIO Y TELEVISION

LA VOZ DE VALLADOLID

TARDE-NOCHE.—16,00: Hoy canta... Wilson Pickett. 16,20: Música y decoración. 16,30: "Simplemente María". 17,30: Festival última hora. 18,00: Musical. 18,30: Top-50 de España. 19,00: Cantantes italianos. 19,30: "El Ballenato". 19,45: Lluvia de estrellas. 20,00: Club Juvenil. 21,00: Universidad para todos. 21,30: Un libro nuevo. 21,55: Segundo noticiario. 22,00: Diario de Radio Nacional. 22,30: Ultimo minuto deportivo. 22,45: Música selecta. 22,55: Crónica taurina desde Pamplona. 23,00: Conjuntos españoles. 23,30: Hombres en ruta. 00,30: Lectura de programas y cierre.

RADIO VALLADOLID

TARDE-NOCHE. — 16,00: Narraciones dramáticas: "Sombras que matan", "El miedo nos une", "Cumbres borrascosas", "El cielo que nunca vi", "Programa especial", "Así canta España", "La rival", "Exodo". 20,00: Las elegidas de la SER. 20,15: La hora de los niños. 20,30: Club de amigos y discos dedicados. 21,00: Notas notables. 22,00: Las noticias de Radio Nacional. 22,25: Plaza Mayor. 22,35: La radio es joven. 23,00: Argentina canta a España. 24,00: Hora XXV. 1,30: Lectura de programas y cierre.

RADIO POPULAR

TARDE-NOCHE.—16,00: Vuelta Ciclista a Francia 1973. 16,30: Disco Show. 17,05: A cien por hora. 17,25: Mundo curioso. 18,00: Estrellas de la canción. 19,00: Angelus. 19,05: Concierto. 19,30: Vuelta Ciclista a Francia 1973. 20,30: Vacaciones 73. 21,30: Santo Rosario. 21,45: Línea tres. 22,00: Diario hablado de Radio Nacional. 22,30: Tiempo de verano. 00,25: Dice la Biblia. 00,27: Lectura de programas. 00,30: Cierre.

FRECUENCIA MODULADA

TARDE.—16,55: Apertura y lectura de programas. 17,00: Primicia musical. 17,30: El hombre y la vida con música. 18,00: Estudio pirata. 18,30: Festival. 19,00: Concierto. 20,00: Lectura de programas y cierre.

VHF

PARA HOY

TARDE

17,45: Carta de ajuste.
18,00: Apertura y presentación.
18,01: Avance informativo.
18,05: La casa del reloj.
18,25: Con vosotros: "Los Picapiedra". — "Centinelas del bosque".
19,30: Los Chiripitifláuticos.
19,40: Buenas tardes.
20,30: Novela: "De la piel del diablo", de V. Cherbuliez. (Cap. IX).

NOCHE

20,50: Telediario.
21,35: España siglo XX.
22,00: Sesión de noche: "Hojas de otoño". 1955.
23,50: Tour de Francia. Resumen de la etapa.
24,00: Veinticuatro horas.
00,25: Oración, despedida y cierre.

PARA MAÑANA

SOBREMESA

13,45: Carta de ajuste.
14,00: Avance informativo.
14,05: Primera edición.
15,00: Noticias.
15,35: V Festival de la Canción Infantil.
16,30: Vuelta Ciclista a Francia. Reportaje final de la etapa.

TARDE

17,00: Dibujos animados.
17,25: Toros. Pamplona. Corrida de San Fermín.
19,30: Avance informativo.
19,35: Los Chiripitifláuticos.
19,45: Buenas tardes.
20,30: Novela: "De la piel del diablo", de V. Cherbuliez. (Cap. X).

NOCHE

21,00: Telediario.
21,35: Crónicas de un pueblo.
22,00: Estudio 1: "El lindo Don Diego".
24,00: Tour de Francia. Resumen de la etapa.
00,10: Veinticuatro horas.
00,35: Música para ver.
01,05: Oración, despedida y cierre.

UHF

20,00: Carta de ajuste.
20,25: Presentación y avances.
20,30: "Bugs Bunny".
20,50: "Raíces". Nuevo programa.
21,30: Telediario 2.
22,00: Tertulia.
23,00: Patrulla Juvenil.
24,00: Ultima imagen.

FARMACIAS HOY DE GUARDIA

Regalado, 12. Mantería, 37. Perú, 14. Alamillos, 8. Turina, 8 («Cuatro de Marzo»). Canterac, 51 (Delicias). Tirso de Molina, 6 (Rondilla). Peral, 1.

ESTUDIANTE:

En el caso de necesitar una intervención quirúrgica, la Mutualidad del Seguro te amparará en la asistencia médica y farmacéutica, incluidos antibióticos y gastos de quirófano, así como el alojamiento en sanatorios particulares. Infórmate en el Instituto Nacional de Previsión.

JEFATURA PROVINCIAL DE CARRETERAS — VALLADOLID

EXPROPIACIONES

OBRAS: C. N. 620 BURGOS A SALAMANCA Y FRONTERA PORTUGUESA, P. K. 130,390. ESTACION PERMANENTE DE PESAJE DE CAMIONES

TERMINO MUNICIPAL DE SIMANCAS

Por estar incluido el proyecto de las obras más arriba citadas en el Programa de Inversiones del vigente Plan de Desarrollo, le es de aplicación el artículo 20, apartado c), de la Ley 194/63, considerándose implícitas las declaraciones de utilidad pública, necesidad de ocupación y urgencia, para la ocupación de los bienes y derechos afectados, con los efectos que se establecen en el artículo 52 de la Ley de Expropiación Forzosa de 16 de diciembre de 1954.

En consecuencia, esta Jefatura, de conformidad con el artículo 52 antes citado, ha resuelto convocar a los propietarios titulares de derecho afectados que figuran en la relación adjunta, para que en el día y hora que en la misma se expresan comparezcan en el Ayuntamiento del término municipal más arriba expresado, al objeto de trasladarse al propio terreno y proceder al levantamiento de las actas previas a la ocupación de las fincas afectadas, significándose que hasta dicho día los interesados podrán formular por escrito, ante esta Jeratura, alegaciones a los solos efectos de subsanar posibles errores que hayan podido padecerse al relacionar los bienes y derechos que se afectan.

A dicho acto concurrirán el representante de la Administración, acompañado de un perito, así como el Alcalde de la localidad ó Concejal en quien delegue, debiendo asistir los interesados personalmente o bien representados por persona debidamente autorizada, aportando documentos acreditativos de su titularidad y pudiendo ir acompañados de un perito y un notario si así lo desean, con gastos a su costa.

Valladolid, 9 de julio de 1973.—EL INGENIERO JEFE.

RELACION QUE SE CITA

Número	*Nombre del propietario*	*Superficie aproximada que se expropia m²*	*Clases de terreno*	*Fecha del levantamiento de actas* D. M. A.	*Hora*
1	Herederos de D. Benjamín de Juan Martínez	5.197	L. Secano	5-9-1973	11
2	D. Hermenegildo Jambrina Mata	2.988	L. Secano	5-9-1973	11
3	Herederos de D. Benjamín de Juan Martínez	721	L. Secano	5-9-1973	11

Valladolid, 9 de julio de 1973—EL INGENIERO JEFE.

Reuniones del Alcalde con vecinos de Puente Duero y La Overuela

El lunes y martes pasados, el Alcalde asistió en las barriadas de Puente Duero y La Overuela a sendas reuniones que, a manera de concejos abiertos, tuvieron lugar en las Aulas de Cultura de las mencionadas barriadas.

En estas reuniones se plantearon diversas cuestiones en torno a las necesidades y problemas que los vecinos fueron exponiendo a la primera autoridad municipal. El Alcalde indicó en cada caso la marcha de las obras y mejoras, afirmando específicamente que es preocupación constante de la Corporación el atender estas mejoras y dando cuenta de los problemas y necesidades ya resueltas, las soluciones que están en marcha y los que se proyectan resolver en un inmediato futuro.

En las mencionadas reuniones se acordó asimismo que los programas de festejos de cada una de las barriadas se planeen a través de las Aulas de Cultura, contando con la ayuda y colaboración por parte del Ayuntamiento.

Fueron dos jornadas en las que el Alcalde tuvo oportunidad de cambiar impresiones y conversar cordialmente con todos los vecinos de La Overuela y Puente Duero, que asistieron en masa a las reuniones.

¡EMPRESARIO!

En cada puesto de su empresa habrá un profesional mejor capacitado si sus trabajadores siguen un curso de Promoción Profesional Obrera del Ministerio de Trabajo

Asegúrese también de que ningún vehículo se aproxima por detrás y por la misma banda que usted va a usar para adelantar Y recuerde que debe evitar siempre adelantar a un vehículo que está a su vez adelantando a otro.

CONDUCTOR:

Antes de adelantar, compruebe que el carril por el que circula el vehículo al que usted quiere rebasar está desprovisto de obstáculos que puedan obligarle a desviarse también a la izquierda precisamente cuando usted llegue a su altura

EL TIEMPO

SIGUE EL CALOR

INFORMACION TECNICA

Anticiclón con 1.034 milibares en 43º Norte, 30º Oeste, que se extiende por toda España y área de las Azores. Baja en altura sobre la Península Ibérica que da lugar a atmósfera inestable en las zonas del interior.

INFORMACION NACIONAL DEL TIEMPO

En las últimas veinticuatro horas la nubosidad ha sido abundante, con neblinas en el litoral cantábrico. Ha estado nuboso en Galicia, alto Ebro y Andalucía occidental. En el resto de España la nubosidad ha sido escasa. Se ha registrado algún chubasco aislado en la baja Galicia.

LOCALIDAD	*TEMPERATURAS máx. ayer*	*mín. hoy*	*Agua recogida en 24 horas*
MADRID	38	18	0,0 lts. m2
AVILA	31	19	0,0 » »
BURGOS	27	14	0,0 » »
LEON	33	16	0,0 » »
PALENCIA	32	16	0,0 » »
SALAMANCA	36	15	0,0 » »
SEGOVIA	34	20	0,0 » »
SORIA	33	16	0,0 » »
ZAMORA		16	0,0 » »
VILLANUBLA	34	14	0,0 » »
VALLADOLID	36	16	0,0 » »

PREDICCION GENERAL PARA ESPAÑA

(Válida hasta medianoche)

Neblinas y nubes bajas con alguna llovizna, durante la mañana, en el Cantábrico y Galicia, y poco nuboso en el resto del día. En las demás regiones, nubosidad variable, generalmente más abundante en las últimas horas de la tarde. Continuarán las temperaturas altas.

(DATOS FACILITADOS POR EL SERVICIO METEOROLOGICO NACIONAL)

SGCB2021

SESION DEL AYUNTAMIENTO

Sentimiento de la Corporación por la muerte de don José García Goldáraz

Bajo la presidencia del alcalde, don Antolín de Santiago y Juárez, la Comisión Municipal Permanente, en sesión celebrada el día 10, adoptó los siguientes acuerdos:

PESAME

Hacer constar en acta el sentimiento de la Corporación por el fallecimiento de don José García Goldáraz, arzobispo dimisionario de Valladolid y Vecino de Honor de la Ciudad, y hacer llegar a sus familiares el testimonio de condolencia.

FELICITACIONES

Hacer constar en acta la felicitación por sus recientes nombramientos a don Salvador Sánchez Terán, subsecretario del Ministerio de Obras Públicas; don José Luis Meilán Gil, secretario general técnico del citado Ministerio, y don Julio Gutiérrez Rubio, vicesecretario general del Movimiento.

Hacer constar en acta la felicitación a don Alberto Ibáñez Trujillo, gobernador civil y jefe provincial del Movimiento, por la imposición de la Medalla de Oro de Teruel.

Hacer constar en acta la felicitación a don Salustio González Regueral por su reciente ascenso al generalato.

Hacer constar en acta la felicitación al teniente de alcalde, don José Martín Elvira, por su designación como vicepresidente de la Real Sociedad Hípica.

DESPACHO ORDINARIO

Quedar enterada de un escrito de la Cámara Oficial de Comercio e Industria de Valladolid solicitando la publicación en el «Boletín Oficial de la Provincia» de las tarifas del Servicio Municipalizado de Agua, aprobadas por el Gobernador Civil de la Provincia, y acceder a lo solicitado.

Quedar enterada de haberse interpuesto recurso de alzada contra la resolución del Delegado de Hacienda, por la que no se autoriza la modificación de la Ordenanza núm. 9, relativa a la prestación y vigilancia del Servicio de Alcantarillado.

Quedar enterada de los trabajos realizados por la Sección de Coordinación durante el pasado mes de mayo.

Facultar a la Alcaldía-Presidencia para designar representante del Ayuntamiento en el V Simposio de Experiencias y Proyectos sobre el tema del Servicio de Extinción de Incendios y Salvamento, y para designar funcionario para asistencia a curso de perfeccionamiento.

Quedar enterada de la publicación en el «Boletín Oficial de la Provincia» del día 10 del presente mes de la reglamentación de trabajo para el personal no funcionario del Ayuntamiento y que la mencionada reglamentación entra en vigor el día 11 de julio de 1973.

Aprobar el abono de los gastos del personal de vigilancia y cuidado de los niños en el transporte escolar, correspondiente al curso 1972-73.

Acatar tres sentencias del Tribunal Económico-Administrativo Provincial.

Personarse en recurso interpuesto contra acuerdo denegatorio de declaración de ruina de la casa número 26 de la calle Imperial.

Ordenar la clausura del taller de lavado, engrase y garaje situado en Padre Claret, 9, por carecer de la reglamentaria licencia de apertura.

PATRIMONIO

Pasar a informe de la Unidad Jurídica y de la Comisión de Obras el recurso de reposición interpuesto por don Julio Lasa contra acuerdo sobre señalamiento de línea y valoración de terreno.

LICENCIAS DE OBRAS

Conceder licencias de obras, con determinadas condiciones, a don Joaquín Santamaría Abad, para 164 viviendas y locales en parcela 17 de Huerta del Rey; a Edasa, S. A., para 14 viviendas y locales en Núñez de Arce, 31; a don Juan Bartolomé Olmedo, para 12 viviendas y locales en Iibrería, 5 y 7; don Manuel López Diego, para 15 viviendas y locales en Renedo, 28; a Sobrinos de R. Martín, S. A. para modificación de planta en Miguel Iscar, 18; a Neumáticos Michelín, para construcción de edificios industriales, naves y otras edificaciones en zona del Cabildo; a don Adolfo Sánchez García, para local en Paseo Isabel la Católica, c. v. a Calvo Sotelo y Veinte de Febrero; a don José Luis de la Cal para local en Tirso de Molina, s/n; a don Remigio Arconada Vergara, para local en Torrecilla, 17; a don Antonio Martín Galindo, para local en Santuario, núm. 10; a don Federico García Plaza, para local en Cardenal Cisneros, 12, y a don Cleofé Villaverde para urbanización en calle de San Luis de nueva apertura.

LICENCIAS DE HABITABILIDAD

Conceder licencias de habitabilidad, con determinadas condiciones, a don Julio González Martín, para edificio en Plaza de las Batallas, 1; a don Enrique Allué, para local en A. L. Hurtado, 3; a don Javier Blanco, para local en Galatea, 2, y a don Samuel Martín, para local en Plaza de Madrid, 7.

URBANISMO

Se acuerda iniciar el oportuno expediente para la inclusión en el Registro de Solares y otros Inmuebles de Edificación Forzosa al existente en Paseo de Zorrilla, 34, entre el citado paseo y las calles de Sancti Spíritus y Paulina Harriet.

Autorizar a la Compañía Telefónica Nacional de España para instalación de tres postes en Camino Valdeajos.

Aprobar acta de recepción definitiva de las obras de construcción del paso inferior de peatones en el Paseo de Isabel la Católica y proceder a la devolución de fianza al contratista. Aprobar acta de señalamiento de línea en calle Cigüeña, sin número. Proceder a la devolución de fianza a don Mariano García y don Luis Morollón. Autorizar a don Francisco Rodríguez para construcción de fianza en valores del Estado.

HACIENDA

Conceder ayuda económica a la Asociación de Exalcohólicos de Valladolid.

INDUSTRIA

Emitir informes a diversos expedientes sobre instalación de industria y depósitos de gas.

OTROS ASUNTOS

Aprobar expedientes de autorización de gastos por diversas reparaciones, adquisiciones y obras. Conceder sepulturas a perpetuidad. Conceder terrenos y licencias para construir sepulturas. Aprobar relación de suministros y servicios.

PRODUCCION DEL MATADERO MUNICIPAL

La Comisión conoció un informe sobre la producción del Matadero Municipal durante el mes de junio de 1973, informe que se detalla en el cuadro siguiente:

Ganado sacrificado	*Cabezas*	*Kgrs.-Canal*
Equino	171	14.550
Vacuno mayor	7	1.617
Vacuno mayor y terneras	1.154	253.972
Cerda	736	53.066
Lanar mayor	698	12.970
Lanar menor	9.957	90.358
TOTALES	12.723	426.533

INFORMES DEL ALCALDE

Como es habitual, el Alcalde informó a la Comisión sobre diversos asuntos y en especial de las visitas recibidas de asociaciones y comunidades de vecinos y de las reuniones celebradas con presidentes y representantes de entidades e industrias en relación con el Desfile de Carrozas. Finalmente el Alcalde informó sobre las visitas efectuadas a las barriadas de Puente Duero y La Overuela.

Traslados del Magisterio

Se anuncia que la elección de destinos de los concursillos de traslados del Magisterio, convocados por Resolución de la Dirección General de Personal, de 5 de mayo del año actual, tendrá lugar el día 17 de julio, a las once de la mañana, en la Delegación Provincial de Educación y Ciencia.

Las vacantes existentes en esta capital están expuestas en el tablón de anuncios de esta Delegación.

Podrán ser elegidas también las vacantes resultas que pudieran producirse.

CUATRO CONSEJOS

Para conducir con seguridad durante la noche:
—Disminuya su velocidad.
—Incremente su visibilidad.
—Aumente su atención.
—Hágase ver.
Teniéndolos en cuenta, la conducción nocturna será para usted agradable y segura.

Nuevo Juzgado en Valladolid

Ha comenzado el funcionamiento en nuestra ciudad del Juzgado Municipal número cuatro, siendo el secretario titular don Miguel Torres del Campo, quien ha tomado ya posesión del cargo.

Dicho Juzgado está instalado en la calle Conde de Ribadeo, número 6, principal.

Nos congratulamos de ello, por ser una de las necesidades que existían en Valladolid.

QUINTA DE LOS "SANFERMINES"

Orejas para Diego Puerta y "Paquirri"

PAMPLONA. (Cifra).—Quinta corrida de feria. Tarde calurosa y lleno completo. Con el cartelito en taquilla de "no hay billetes".

Seis toros de Alvaro Domecq "Torrestrella", bien presentados y que cumplieron, excepto el quinto, que resultó difícil.

Diego Puerta lancea a su primero con lucimiento. Faena de muleta larga y dominadora entre ovaciones y música, destacando varias series de naturales, muletazos de espalda y adornos. Entrando recto, cobra una estocada de la que rueda el toro. (Ovación grande, dos orejas, vuelta y saludos.)

A su segundo lo recibe con los pies juntos. Faena de muleta con ambas manos, muy cerca y torero. Mata de pinchazo, estocada casi entera y descabello al segundo intento. (Ovación y saludos.)

Santiago Martín "El Viti" saluda a su primero con lances muy garbosos, que cierra con media. Se le aplaude un quite a la verónica. Con la muleta, redondos, naturales ligados con el de pecho, siguiendo con ayudados por alto y adornos. Termina de dos pinchazos, media y estocada y descabello al segundo golpe. (Palmas.)

A su segundo lo fija con el capote. Faena desconfiada porque el toro está descompuesto. Señala dos pinchazos; cobra una casi entera y descabello a la primera. (Muestras de desagrado.)

"Paquirri" recibe a su primero con lances muy ceñidos. Lleva el bicho al caballo con chicuelinas ciñéndose mucho, escuchando aplausos. Coloca tres pares que se ovacionan. Después de brindar al público realiza una faena valerosa y artística entre olés y música, con pases con ambas manos y cerrados con el de la firma, entre el entusiasmo del público. Señala un pinchazo entrando recto y cobra una estocada de la que rueda el toro. (Gran ovación, dos orejas, vuelta y saludos.)

Al último de la tarde lo recibe con una larga cambiada con ambas rodillas en tierra y sigue con lances a la verónica. Coloca dos pares de poder a poder. Faena de muleta que inicia en el centro del ruedo, destacando dos series de redondos y otras dos con la izquierda, cerrando con el de pecho. Señala cinco pinchazos y remata de estocada. (Palmas y algunos pitos.)

CARTELES PARA LA SEMANA GRANDE DE SAN SEBASTIAN

SAN SEBASTIAN. (PYRESA). — La empresa de la nueva plaza de toros de San Sebastián ha dado a conocer el programa previsto para la temporada taurina del presente verano. Será el siguiente:

11 de agosto.—Toros de Benítez Cubero, para Santiago Martín "El Viti", Dámaso González y Julio Robles.

12 de agosto.—Toros de Fermín Bohórques, para Ruiz Miguel, José María Manzanares y Raúl Aranda.

13 de agosto.—Toros de Baltasar Ibán, para Diego Puerta, Palomo Linares y "Niño de la Capea".

14 de agosto.—Toros de Arranz, para "Paquirri", Ruiz Miguel y José Luis Galloso.

15 de agosto.—Toros de Antonio Pérez, para Luis Miguel Dominguín, "El Viti" y Julián García.

16 de agosto.—Toros de Salvador Guardiola, para Antonio Bienvenida, Raúl Aranda y "Niño de la Capea".

17 de agosto.—Toros de Mercedes Pérez Tabernero, para Curro Romero, Palomo Linares y Manzanares.

18 de agosto.—Toros de Atanasio Fernández, para Luis Miguel Dominguín, Diego Puerta y Julio Robles.

19 de agosto.—Toros de Pablo Romero, para "Antoñete", "Paquirri" y Dámaso González.

23 de agosto.—Desencajonamiento de la corrida de miuras.

26 de agosto.—Un novillo de El Pizarral, para el rejoneador Moreno Silva, y toros de Eduardo Miura, para Ricardo de Fabra, Sánchez Bejarano y "Calatraveño".

2 de septiembre.—Gran festival a beneficio de la Casa de Misericordia, con siete novillos-toros para Ireneo Baz, "El Charro", Aparicio, "Litri" y Antonio Ordóñez, actuando como director de lidia Pepe Luis Vázquez.

Agricultor: ¿Aceptaría Vd. 200.000 pesetas o más para realizar su proyecto?

El Banco Hispano Americano le está buscando a usted para ofrecérselas. Por eso publicamos este anuncio.

...Y por eso hemos abierto el Servicio de Información a Domicilio: para informarle en su casa.–Por supuesto, le invitamos a vernos en cualquiera de nuestras 560 Sucursales para hablar de nuestros diversos créditos agrícolas; incluso, sería lo más cómodo para el Banco.– Pero si prefiere enterarse desde su propia casa, ordene al Servicio de Información a Domicilio del Hispano que le atienda inmediatamente. Para ésto, sólo hace falta que lea y nos envíe la siguiente carta recortada, con su nombre y sus señas.

Le contestaremos en seguida desde nuestra Sucursal más próxima a su casa. El Banco Hispano Americano lleva setenta años facilitando créditos.

Servicio de Información a Domicilio
BANCO HISPANO AMERICANO
General Mola n.º 8
Valladolid

Distinguidos amigos:
Interesándome su ofrecimiento de un crédito agrícola de 200.000 ptas., señalo con una cruz la clase de crédito que deseo:

- ☐ Crédito para maquinaria agrícola.
- ☐ Crédito para mejora de finca.
- ☐ Crédito Campaña, para siembra, gastos, etc.
- ☐ Crédito para comercializar cosechas.
- ☐ Crédito ganadero.
- ☐ ..... otros

Como estoy enterado de que tienen ustedes un Servicio de Información a Domicilio, les indico a continuación, con otra cruz, cómo prefiero ser informado:

- ☐ Prefiero que me informen por carta.
- ☐ Que me visiten personalmente.
- ☐ Que me llamen por teléfono al número ..... de .....

Quedo en espera de las prontas noticias de ustedes.

NOMBRE Y APELLIDOS .....
CALLE ..... N.º .....
PUEBLO O CIUDAD .....
PROVINCIA .....

Cc

BHA
BANCO HISPANO AMERICANO
Setenta años facilitando créditos

Aprobado por el Banco de España con el n.º 9.442-5

¡¡Un film de proporciones gigantescas!!

HOY A LAS 5, 7,45 y 10,45 - REPOSICION CON CARACTER DE ESTRENO ROXY (Para todos los públicos)

SAM PECKINPAH, director de «PERROS DE PAJA» y «GRUPO SALVAJE» nos ofrece su último y colosal éxito

Distribuida por abc INCINE

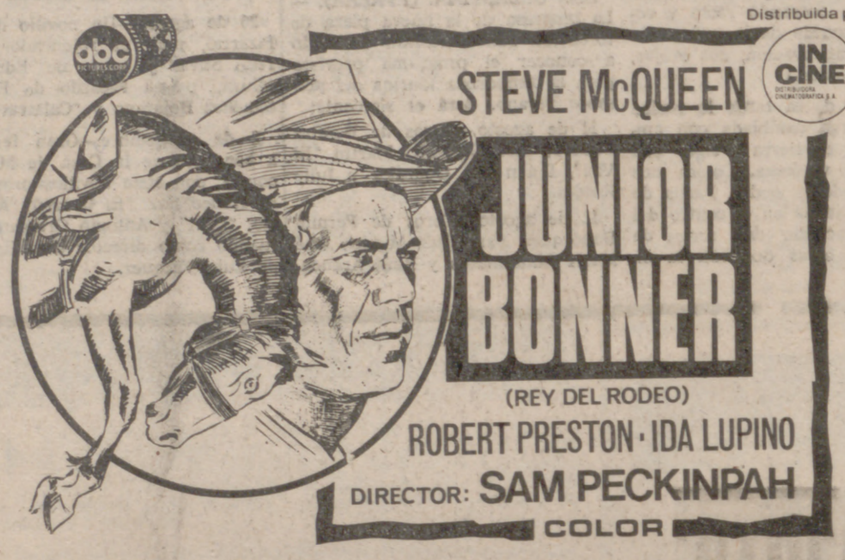

HOY - CALDERON - ESTRENO

5, 7,45 y 10,45 (TOLERADA MENORES)

Teatro CARRION

HOY, a las 5, 7,45 y 10,45

Ofrece la REPOSICION del film que le proporcionará la mayor diversión del VERANO 73

Una noche en la ópera

La más explosiva película cómica de los más geniales cómicos de todos los tiempos

Hermanos MARX

(Autorizada a todos los públicos)

CINEMA COCA

HOY - Continua desde las 4,30

¡¡FORMIDABLE ESTRENO!!

La última y genial obra de CLAUDE CHABROL

Magnificamente complementada con

EL GRAN JACK

TODD-AO 70 mm. y TECHNICOLOR

con JOHN WAYNE y RICHARD BOONE

(Unicamente mayores de 18 años)

Moderno Cine LAFUENTE

HOY, desde las 4,30

¡¡Ultimo día!!

LA NOCHE DEL TERROR CIEGO

Color, por César Burner y Helen Harp, y

AGONIZANDO EN EL CRIMEN

Color, por José Rubio y Yelena Samarina

(Mayores de 18 años)

Nuevo Cine GOYA

HOY, desde las 4,30

¡¡Ultimo día!!

SIETE NOVIAS PARA SIETE HERMANOS

Color, por Jane Powell y Howard Kell, y

EL GENDARME SE CASA

Color, por Louis de Funes

(Toleradas menores)

Cine REX

HOY, desde las 4,30

¡¡Ultimo día!!

LA GRAN EVASION

Color, por Steve McQueen y Charles Bronson, y

MERCENARIOS SOBRE EL CONGO

Color, por Robert Woods y Elga Andersen

(Mayores de 14 años y menores acompañados)

EMBAJADORES

Continua desde las 4

Lo que no podía faltar en las fiestas de las Delicias

MANOLO ESCOBAR

en su modernísima película

ENTRE DOS AMORES

Complementada con la gran película de la historia romana

JULIO CESAR

(CONQUISTADOR DE LAS GALIAS)

Color - Cameron Mitchell y Rick Battaglia

(Mayores de 14 años y menores acompañados)

Para facilidad del público, se despachan entradas anticipadas.

CEDA EL PASO

CERVANTES

Desde las 4,15

MONICA VITTI en

La mujer más explosiva

Eastmancolor, y

La casa de las mil muñecas

Martha Hyer - Color

(Mayores de 18 años)

LOPE DE VEGA

Teléfono 222559

A las 5, 7,45 y 10,45

¡¡DOS ULTIMOS DIAS!!

¡¡La chica de "El Graduado" sigue fiel al amor..., pero más audaz, sincera y hermosa!!

LOCOS

Color - KATHARINE ROSS JASON ROBARDS

Director: TOM GRIES

(Mayores de 18 años)

Localidades anticipadas

AVENIDA

Teléfono 232462

A las 5, 7,45 y 10,45

¡DOS ULTIMOS DIAS!

¡¡René Clement, ofreciendo un clásico del suspense!!

EL PASAJERO DE LA LLUVIA

En maravilloso TODD-AO 70 mm.

CHARLES BRONSON

MARLENE JOBERT

Eastmancolor

(Mayores de 18 años)

Localidades anticipadas

CAPITOL

Desde las 4,30, continua

¡¡Ultimo día!!

¡Vente a Alemania, Pepe!

Eastmancolor

ALFREDO LANDA y TINA SAINZ

Comando en el Mar de China

Technicolor

CLIFF ROBERSTON y MICHAEL CAINE

(Mayores de 18 años)

ZORRILLA CINE SALA ESPECIAL

A las 5, 7,45 y 10,45

(Descanso a la mitad)

¡¡Tipos de hombres fuera de la ley!! - ¡¡Sus mujeres, fatales!!

Una de las obras que marcaron el nacimiento del "cine negro" francés

PEPE LE MOKO

Versión íntegra original francesa, con subtítulos, con JEAN GABIN, LINE NORO y MIRELLE BALIN

Un film de JULIEN DUVIVIER

(Rigurosamente mayores 18 años)

Rigen las tarjetas de "premiere" todos los días y funciones, inclusive festivos.

V.O. V.O. V.O. V.O.

TEATRO CHINO

(Empresa: Antonio Encinas)

Instalado en la Feria de las Delicias, al final de la calle Embajadores

PRESENTA

EL MEJOR ESPECTACULO DE ALTA REVISTA Y VARIEDADES, EN RUTA POR ESPAÑA

ESTRELLAS DEL MUNDO 1973

UN ESPECTACULO COMPLETAMENTE NUEVO Y DISTINTO AL DE AÑOS ANTERIORES, CON LAS TRES PAREJAS COMICAS MAS COTIZADAS DEL MOMENTO:

☼ ROSA y NOPPY
☼ LOS DIOMNI'S
☼ KITO and D'ORS

7 PRIMERISIMAS SUPERVEDETTES, 7

20 BELLISIMAS MODELOS EN PASARELA, 20

Y la colaboración especial de la gran atracción flamenca

«LOS SERRANOS»

DEBUT: HOY, JUEVES

FUNCIONES: 8,30 y 11 noche

los deportes

El traspaso de Megido al Valencia, en punto muerto

VALENCIA, 12. (PYRESA).—Ha regresado de Gijón José María Zarraga, gerente del Valencia. Según ha declarado, el Valencia está interesado por varios jugadores del Spórting, y a su vez, este club desea fichar a algunos hombres de la plantilla del Valencia. Ha confesado que las conversaciones para el traspaso de Megido, hace tiempo que se iniciaron, pero que, de momento, se han paralizado hasta que sea elegida la nueva Directiva del club gijonés.

Respecto a la impugnación que un grupo de socios ha presentado sobre el aumento en nueve miembros de la Directiva, ha respondido que todo quedará aclarado en la próxima junta de compromisarios, en donde, de una forma oficial, esos nueve socios serán propuestos para formar parte de la Directiva.

FICHAJES DEL TARRAGONA

TARRAGONA, 12. (PYRESA). — El jugador Prieto, que pertenecía a la plantilla del Coruña, ha suscrito contrato con el Gimnástico de Tarragona.

Por otra parte, se han roto las gestiones para el traspaso de Vallejo, del Zaragoza, al Gimnástico, ante las pretensiones del club zaragocista, que pedía millón y medio de pesetas, aparte de la ficha del jugador. También se rumorea la posibilidad de que juegue en el Tarragona la próxima temporada el ex internacional Pesudo.

Los entrenamientos del club taraconense se iniciarán el primero de agosto.

BALONCESTO

Programa de la selección china en España

MADRID. (PYRESA).—El próximo día 21 llegará a Madrid la selección china de baloncesto, que jugará varios partidos en España. El programa es el siguiente:

22 de julio, en Madrid, China-Real Madrid C. F.

24 de julio, en Barcelona, China-Filomatic P. C. B.

26 de julio, en Bilbao, China-Sociedad Deportiva Kas.

28 de julio, en Madrid, China-Estudiantes Monteverde.

31 de julio, en Badalona, China-Juventud Schweppes.

2 de agosto, en Barcelona, China-C. F. Barcelona.

4 de agosto, en el Palacio Municipal de Deportes de Barcelona, República Popular China-España.

5 de agosto, en el pabellón del Club Juventud de Badalona, República Popular China-España.

TORNEOS EUROPEOS

Atlético de Madrid-Galatasaray, de Estambul, en la Copa de Europa

ZURICH. (Alfil).—En la sede de la UEFA se efectuó ayer el sorteo para la primera ronda de los torneos europeos de fútbol, con el siguiente resultado:

COPA DE LA UEFA

Grupo tercero: CGC Niza contra Barcelona.

Grupo cuarto: Español contra Rácing White de Bruselas.

Grupo quinto: Real Madrid contra Ipswich Town de Inglaterra.

COPA DE EUROPA DE CAMPEONES DE COPA

Dieciseisavos de final: Torpedo de Moscú contra Athletic de Bilbao.

COPA DE EUROPA DE CAMPEONES DE LIGA

Dieciseisavos de final: Atlético de Madrid contra Galatasaray de Estambul.

Los primeros partidos se jugarán en los campos de los equipos citados en primer lugar.

Las primeras eliminatorias se disputarán los días 19 de septiembre y 3 de octubre y las segundas los días 24 de octubre y 7 de noviembre. La tercera ronda se disputará los días 28 de noviembre y 24 de diciembre, salvo acuerdo de los equipos, aceptado por la UEFA.

Exito de la campaña «Ningún niño sin saber nadar»

El pasado día 2 comenzó en nuestra ciudad la campaña «Ningún niño sin saber nadar», que organiza la Sección Provincial de Actividades Deportivas de la Delegación de la Juventud, a través del Comité de Natación Escolar e Infantil.

Se organizó convocando a los centros de enseñanza, bachiller unificado, de E. G. B., parroquias, hogares de OJE, clubs, etc., a través de cartas directas y por los medios de difusión.

La campaña está comprendida en edades de siete a catorce años y la respuesta a la misma ha sido desbordante, habiéndose inscrito hasta la fecha cerca del millar de futuros nadadores.

La campaña tiene una duración de veinte horas de clase y en las cuales se pretende en enseñar a flotar, lanzarse al agua desde el bordillo y la iniciación al estilo más conveniente, juntamente con la realización de ejercicios gimnásticos aplicados a la natación.

En los primeros turnos en funcionamiento, todos en la Piscina Deportiva de la Juventud, se han inscrito los centros: Nacional de Prácticas, Macías Picavea, Miguel de Cervantes y El Salvador.

Los monitores nacionales, don Miguel García Muñoz y don Alfonso Campuzano, son los responsables de las enseñanzas en clases diarias de estos grupos de muchachos, que han respondido a la consigna de ningún niño sin saber nadar.

Hay que hacer constar que las inscripciones son completamente gratuitas, corriendo la Delegación Provincial de la Juventud con todos los gastos de la misma.

El día 16 se inicia una segunda tanda, a la que se convoca a los alumnos de los Colegios Nacionales: Santiago López, José A. Girón y Felipe II.

EN NOVIEMBRE

Una expedición motociclista española al Himalaya

MADRID. (PYRESA). — El secretario general de la Federación Española de Motociclismo, señor Cabo de León, presentó ayer tarde, en Madrid, la expedición española en moto al Himalaya que se desarrollará durante el próximo mes de noviembre. Está organizada por la sección de motorismo de montaña del Moto Club de Cataluña, que ya ha realizado otras travesías, como la del Pirineo, la de Laponia y la travesía Barcelona-Madrid.

La expedición la forman Ramón García Nieto, Rafael Puig Bulto, Jaime Samsó, Gerardo Pascual, Luis Solé Guillaume y Dimas Veiga. Llevarán motocicletas españolas del modelo "Sherpat".

Iniciarán la travesía en la población de Lukla, con dirección a Nanche Bazar, situado a 3.446 metros de altitud, empleando de cuatro a cinco días. Los aprovisionamientos se harán a base de sherpas del país. En el campamento base de Thyan Boche iniciarán excursiones por los valles circundantes, proponiéndose ascender hasta el monasterio situado a más de 4.000 metros, que es el más alto del mundo, así como al campamento base de las expediciones alpinas al Everest, que está a 5.600 metros. También está previsto llegar al Lago Goyko, situado a 5.300 metros de altitud.

ANUNCIOS ECONOMICOS

CADA PALABRA, UNA PESETA - MINIMO, DIEZ PALABRAS

TRABAJO

PARA Barcelona precisamos señoras de limpieza, lavandería, comedor, ayudas cocina, más informes. Presentarse en c/ Esperanza, 42-4.º, 2.º L. D. Valladolid.

VARIOS

DKW furgón. Portes rápidos y económicos. Teléfono 224526.

REMOLACHEROS: Las mejores semillas de piena garantía y calidad las encontraréis en la Cooperativa de Cultivadores de Remolacha de Castilla la Vieja. Patas, alfalfa, maíz. Oficinas centrales en Valladolid: General Mola, 3. Teléfonos 222343 y 221762.

LA COOPERATIVA de Cultivadores de Remolacha de Castilla la Vieja (antes Sindicato Remolachero) ofrece a sus asociados en las mejores condiciones de calidad y precio toda clase de abonos nitrogenados, fosfatos y potasas. Almacenes en Valladolid, Medina del Campo, Peñafiel, Quintanilla de Onésimo, Olmedo, Valdestillas, Medina de Rioseco, Tordesillas, Mojados y Pollos. Entidad colaboradora del Ministerio de Agricultura y del Servicio Nacional de Cereales.

Estos anuncios se reciben en la Administración de LIBERTAD, Santamaría, 2, y en las agencias de publicidad.

SOLUCION AL CRUCIGRAMA

HORIZONTALES. — 1: Cedro. 2: Seo. 3: Peana. 4: Su. Ga. 5: Leño. Taza. 6: Tono. Lo. Ois. 7: Ama. Petardo. 8: Pegar. 9: Sal. 10: D. 11: Plomo.

VERTICALES.—1; Ta. 2: Loma. 3: Sena. 4: Puño. 5: Ese. Pes. 6: Deán. Legado. 7: Ron. Total. 8: Agá. Ar. 9: Azor. 10: Aida. 11: So.

SOLUCION AL JEROGLIFICO

UN ABANICO

OFERTAS DE TRABAJO

AGROPECUARIAS

MAQUINISTA para cosechadora. Alfredo del Pozo. Renedo. Teléfono 3. (Of. 10.267).

CONSTRUCCION

PEONES. José Lino Rodríguez. Campanas, 4. (Of. 10.274).

PEONES para fábrica de materiales de construcción. Teléfono 233318. (Of. 10.280).

PINTORES oficiales, ayudantes y aprendices. Talleres Sánchez. Nicasio Pérez, 17. (Of. 10.252).

PULIDORES de terrazo. No importa práctica. Plaza San Juan, 2, 2.º C. (Of. 10.261).

OFICIAL cristalero. Juan Martín. Nebrija, número 12. (Of. 10.270).

HOSTELERIA

APRENDIZ primer año. Bar La Concha. Paseo Zorrilla, 99. (Of. 10.254).

CAMARERO. Hotel Imperial. (Of. 10.255).

APRENDIZ adelantado de barra. Restaurante Julio. San Isidro, 45. (Of. 10.257).

BARMAN y fregadora. Bar Ceyjo J. A. Primo de Rivera, 3. (Of. 10.268).

BARMAN, ayudante de barra y cocinera. El Asador de Pachi. Avenida Gijón, 27. (Of. 10.269).

DEPENDIENTE, aprendiz y limpiadora con conocimiento de cocina. Bar Chicote. Plaza Leones de Castilla, 7. (Oferta 10.285).

LIMPIADORA. Hotel Aranda. Avenida General Franco, 23, de 2 a 6 tarde. (Of. 10.285).

MADERA

MOZO de reparto para almacén de muebles. Azucarera, 13, bajo. (Oferta 10.251).

CARPINTERO. Carpasa. Pilarica, 55. (Of. 10.263).

OFICIALES y ayudantes carpinteros y oficiales y ayudantes tapiceros. Tapicerías Garsal. Villabáñez, 74, de 11 a 3. (Oferta 10.281).

METAL

SOLDADORES primera y segunda. Llamar teléfono 252843. (Of. 10.259).

FONTANEROS que sepan trabajar hierro y plomo. Arzobispo Gandásegui, 4. (Of. 10.258).

JEFE de almacén y mozo de reparto. Escribir con datos al apartado 357. Ref. 22. (Of. 10.272).

OFICIALES mecánicos y electricistas primera y segunda. Escribir con historial a De la Riva. Italia, 10. (Of. 10.273).

OFICINAS

DELINEANTE - proyectista. Informes: Oficina Colocación. (Of. 10.262).

AUXILIAR administrativo femenino con amplia experiencia. Escribir con historial a De la Riva. Italia, 10. (Of. 10.273).

TEXTIL

REMATADORAS y aprendizas para prendas confección caballero y encargada sección americanas caballero para fábrica confección. Creaciones Valladolid. Avenida Gijón, 16. (Of. 10.272).

TRANSPORTES

CONDUCTORES para ómnibus. Plaza Tenerías, 11. (Of. 10.279).

VARIOS

APRENDIZA. Peluquería París. Tauromaquia, 13. (Of. 10.256).

CUPON PRO CIEGOS

DEL SORTEO CELEBRADO AYER Premiado con 1.250 pesetas el número 413 y con 125, todos los números terminados en 13

"TOUR" 73 - 10.ª ETAPA

LOGICO: Los corredores se tomaron un respiro

Ganó Wright, primero en el sprint del grupo de cuatro escapados.-- González Linares fue segundo.

AUBAGNE. (Del enviado especial de PYRESA, *PORRIÑO.*)—Tras una etapa de espera como ha sido la de ayer y en parte también la del martes (salvo que para el ciclismo español nos deparó la hermosa victoria de López Carril, octavo en la general ahora), el copo hispano se mantiene en las más importantes clasificaciones del «Tour». Digo etapa de espera, porque salvo contarse con una importante escapada, la lentitud y por lo tanto el retraso ha caracterizado la jornada que nos ha traído a Provenza, donde el sol es más fuerte y los viñedos verdes, hermosos, parecen adelantar una buena cosecha de ese vino de las costas de Provenza tan solicitado en esta región y en la Costa Azul. A las tres de la tarde se debía llegar a Aubagne, pero los corredores han preferido llegar bastante después, lo que ha ido en contra de nuestros intereses de informadores.

El éxito de López Carril es muy comentado por toda la Prensa francesa y se dice que no hay más ley que la de los españoles y que Ocaña es «una liebre española» a la que persigue un «grupo de tortugas». Pero el señor Goddet va todavía más lejos, titulando con estas palabras su editorial: «La Vuelta de Francia». Veremos si estas opiniones se mantienen en París, que es el objetivo de los corredores españoles, pero me temo que en los Pirineos haya «guerra civil» a cargo de Fuente y Ocaña. Por lo menos, la intención del asturiano es la de atacar a fondo para ganar en dos etapas (y si puede en una), el «Tour de France». Es una obsesión suya, que en parte la confirma el pronóstico de Eddy Merckx, que recogía en una de mis últimas crónicas. Pero antes habrá de pasar por la etapa difícil contra el cronómetro de mañana (26 kilómetros 300 metros, con una importante subida) y el mismo día, por la tarde ascensión con dieciséis kilómetros e importantes porcentajes. En la clasificación general de la montaña Fuente, Ocaña, López Carril y Pedro Torres, dominan netamente a todos, ya que el último, López Carril, aventaja a Thevenet en 23 puntos. Y en la clasificación general por equipos el Kas sólo está a diez minutos del Bic, que si sus componentes no ayudan a Ocaña, el equipo que dirige De Muer puede perder la «challenge internacional». Por eso ayer, en la escapada de los «cuatro», el Bic consiguió meter a Catieau, y a Agostinho en el segundo grupo, que llegó a Aubagne un minuto y pico más tarde que el cuarteto. Pero, asimismo, el Kas realizaba una buena maniobra táctica al conseguir que González Linares, uno de sus mejores rodadores, figurase en la escapada a cargo de Wright, Rouxel y Catieau. Comenzó un poco antes del segundo y último puerto de la etapa, el col de Espigoulier (segunda categoría), cuyo paso por la cima es en el mismo orden que acabo de señalar. También fue el de la llegada en Aubagne, en cuya pista de ceniza del Estadio Municipal, Linares no pudo resistir al inglés Wright, ganador de la etapa con 2 minutos y 36 segundos sobre el pelotón, donde se hallaba Ocaña y Fuente, porque antes, hay un grupo —a 1 minuto 59 segundos— formado por Agostinho, Van Neste, Plantier, Grelin, Pedro Torres, Poulidor, Martos y Galdos.

Buen trabajo del Kas para «challenge internacional», ya que cuentan los tiempos de Martos y Galdos para la puntuación por equipos, acercándose más el equipo español al Rokado y al Bic. Habrá que decir que en la cota de cuarta categoría —para completar esta información de hoy— pasó primero Baud, seguido de Torres, Fuente y Esperanza. En el col de tercera, Pedro Torres se impuso delante de Fuente, Grande, Agostinho y Ocaña. Y, por último, los cuatro escapados al frente de Wright alcanzaba la cima del Espigoulier (a 19 kilómetros de la línea de llegada), con un adelanto de un minuto y 20 segundos respecto a Fuente, Ocaña, P. Torres, Thevenet... Fue en el descenso cuando del pelotón saltaron los nueve corredores al frente de Agostinho, que se clasificó entre los cuatro primeros y el gran pelotón.

El rubio inglés Wright, que batió en el sprint al español González Linares.

CLASIFICACIONES

DE LA ETAPA

1.—Wright, 7-18-34 (con bonificación, 7-18-19).
2.—González Linares, 7-18-34 (con bonificación, 7-18-24).
3.—Rouxel, 7-18-34 (con bonificación, 7-18-29).
4.—Catieau, 7-18-34.
5.—Mendes, 7-19-10.
6.—Agostinho, 7-20-33.
7.—Van Nest.
8.—Pollentier.
9.—Grelin.
10.—Pedro Torres.
11.—Poulidor.
12.—Martos.
13.—Galdos.
14.—Van Springel, 7-21-10.
20.—Grande, íd.
25.—López Carril, íd.
27.—Ocaña, íd.
38.—Fuente, íd.
40.—Gandarias, a 3-38.
52.—D. Torres, a 6-06.
59.—Manzaneque, íd.
61.—Menéndez, íd.

DE LA GENERAL

1.—Ocaña, 63-58-45.
2.—Fuente, 64-07-53, a 9-08.
3.—Thevenet, a 10-16.
4.—Perin, a 19-57.
5.—Zoetemelk, a 23-15.
6.—Van Springel, a 23-20.
7.—Van Impe, a 23-40.
8.—López Carril, a 24-12.
9.—Poulidor, a 24-55.
10.—Mortensen, a 26-39.
16.—Martos, a 30-29.
21.—Gandarias, íd.
22.—Galdos, a 36-39.
23.—Pedro Torres, a 38-41.
25.—Zubero, a 44-40.
34.—Dámaso Torres, a 58-32.
35.—Lazcano, a 59-25.
46.—Menéndez, a 1-16-26.
48.—Melero, a 1-18-19.
56.—Manzaneque, a 1-22-31.
61.—Esperanza, a 1-28-10.
63.—Linares, a 1-28-39.
71.—Grande, a 1-34-01.
73.—F. González, a 1-36-20.

GENERAL DE LA MONTAÑA

1.—Fuente, 129 puntos.
2.—Ocaña, 107.
3.—P. Torres, 103.
4.—López Carril, 79.
5.—Thevenet, 56.
6.—Van Impe, 43.

MIENTRAS DESCANSAN LAS RUEDAS

Poulidor «convidó», sin enterarse, a unos juerguistas en Niza

GONZALEZ LINARES: «No gané porque Wright es más rápido que yo»

AUBAGNE.—(Del enviado especial de PYRESA, PORRIÑO.) *Una graciosa anécdota me han contado ayer por la mañana en Niza, en los momentos de salida. Protagonista, Raymond Poulidor, el veteranísimo «routier» francés por el que el público ha volcado sus simpatías.*

Resulta que al abandonar el Hotel «Le Plaza», Poulidor fue amablemente invitado a pasar por recepción:

—Señor Poulidor, tiene usted dos extras.

—¿Cómo?

—Sí, señor. ¿No ocupaba la habitación trescientos dos?

—Ciertamente.

—Pues aquí hay una nota de una botella de whisky y otra de champagne.

Poulidor, muy sorprendido, contestó al jefe:

—Yo bebo champagne de vez en cuando, nunca durante una carrera; pero whisky, jamás lo he probado. Debe haber una confusión.

No la había, ciertamente, en contabilidad. Poulidor, estoy completamente seguro de su palabra, ni pidió ni probó las dos bebidas citadas. Pero no le dejaban salir del hotel, hasta que llegó el director y jefe de la Casa «Gan-Mercier», que arregló el asunto.

Otros, a cuenta de Poulidor, habían festejado la noche con champagne y whisky.

González Linares

PILLAJE

Etapa tranquila. Sol, mucho calor y parajes con muy poco turismo. Pero sí mucho público en los montes de Provenza.

La sed ha debido de ser implacable en los corredores, porque, como otros años, se han dedicado a actos de pillaje. Convertidos ayer en «enanos de la ruta», pedaleaban muy despacio, acumulando minutos de retraso.

Algunos, audaces, arramblaban con todo lo «bebestible» que pillaban por la ruta, sorprendiendo la buena fe de los comensales que habían salido a la ruta a aplaudir a los ciclistas. Otros llenaban sus bidones en los bares y otros establecimientos de bebidas y se escapaban sin pagar.

El señor Goddet se dirigió al Presidente de comisarios internacionales, rogándole que todo corredor que reincidiera en los actos de pillaje señalados fuera expulsado de la carrera. Parece que el capitán de esta «cuadrilla» era el francés Riotte.

El detalle que acabo de referir demuestra la escasa calidad y competencia de la etapa de ayer.

LINARES, SEGUNDO

Para mantener su buena situación en la clasificación por equipos y en vista de que Catieau (Bic) figuraba en la escapada, el Kas consiguió meter en ella a González Linares, segundo en la etapa.

--Ha sido insoportable —comienza diciéndome el montañés—. Acaso la jornada de mayor calor de todas. Se ha agotado, hemos agotado, mejor dicho, toda clase de bebidas. Estaba en la obligación, y el recorrido me favorecía, de salir en esta escapada final, en la que no había hombres peligrosos para Ocaña y Fuente, y creo que por eso prosperó. Además, Catieau ha vuelto a rodar bien y su situación en la general podía comprometernos. En fin, un segundo puesto que no ha sido victoria porque el inglés Wright es más rápido que yo. Lo importante es que el equipo siga en forma ascendente.

Club de Campo "La Galera"

Primer Campeonato Social de Tenis

Se jugaron las semifinales de individual infantiles, en las que Daniel Cuadrado se impuso a Alfonso Basterra.

El partido, que fue presenciado por numerosos espectadores, estuvo jugado magníficamente por este niño, de once años, que pasa a la final después de haber arrollado a todos sus oponentes con resultados aplastantes, que le califican, hasta el momento, como el mejor jugador infantil del Club de Campo La Galera.

En el otro partido de semifinales infantiles, Edmundo González batió en reñido match a Ignacio Cuadrado. Este partido fue reñidísimo y hubo que jugar tres sets para decidirlo.

Estos cuatro jugadores fueron muy aplaudidos por sus seguidores en general, que premiaron de esta manera su buen juego y entusiasmo.

En individual damas, Marisa Chico de García del Pozo pasa a la final, eliminando fácilmente a Pura Caceres de Obeso. Este triunfo es uno más de los que esta gran jugadora, campeona de Valladolid del presente año, nos viene deparando a lo largo de toda esta temporada.

En dobles caballeros pasan a semifinales las parejas formadas por Sangroniz-Torme y García del Pozo-García Chico, S. Tejedor-M. Jovellar y Hermoso-Salamanca. Todos ellos resolvieron fácilmente sus encuentros.

RESULTADOS DE LOS PARTIDOS JUGADOS AYER

D. Cuadrado vence a A. Basterra, 6-0 y 6-0.

E. González, a I. Cuadrado, 3-6, 6-4 y 6-4.

Marisa Chico de García del Pozo, a Pura Cáceres de Obeso, 6-1 y 6-2.

V. García del Pozo, a J. M. Cuadrado, 6-1 y 6-2.

Hermoso-Salamanca, a Monsalve-Pardo, 6-1 y 6-2.

García del Pozo-García Chico, a Cueto-González García, 6-2 y 6-1.

S. Tejedor-M. Jovellar, a Azcona-Azcona, 6-1 y 6-1.

Torme-Sangroniz, a Guillén-Esteve, 6-3 y 6-4.

PARTIDOS QUE SE JUGARAN HOY

A las cinco, final individual infantiles.

A las seis, semifinales individual caballeros.

A las siete, semifinales dobles caballeros y semifinales consolación caballeros.

En el tablón de anuncios del Chalet Deportivo figuran los horarios y fechas de partidos que faltan por disputar.

El holandés Gevers, líder del «Tour chico»

PALAVS-LES-FLOTS (Francia). (Alfil).—Gevers, de Holanda, venció en la primera etapa de la Vuelta Ciclista del Porvenir, disputada ayer entre Marignane y Palavs-les-Flots, con 167,5 kilómetros de recorrido, que cubrió el ganador a una media de 39,419 kilómetros por hora.

La clasificación fue ésta:

1.—Gevers, 4-14-57 (con bonificación, 4-14-42).
2.—Flamini, 4-15-12 (con bonificación, 4-14-02).
3.—Pala, 4-15-15 (con bonificación, 4-15-10).
4.—Bodier, 4-15-15.
5.—Baroncheli, íd.
6.—Schur, 4-15-21.
7.—Krestz, 4-15-23.
8.—Troche, íd.
9.—Fedrigo, íd.
10.—Nuffeler, íd.
31.—Martínez, 4-23-23.
66.—Nazábal, 4-29-05.
70.—Andiano, 4-30-31.
71.—Barrios, íd.
72.—Pujol, íd.
73.—Esparza, íd.
74.—Vallori, íd.

El ex campeón mundial «Bud» Smith, muerto a tiros en Cincinnati

CINCINNATI. (Alfil). — Wallace "Bud" Smith, ex campeón mundial de los pesos ligeros, que tenía en la actualidad cuarenta y cuatro años de edad, ha sido muerto a tiros: recibió siete balazos en el vientre en un barrio de esta ciudad norteamericana.

Smith fue campeón mundial al vencer a Jimmy Carter en 1955, y se retiró en 1959.

Al parecer, Smith intervino en una disputa entre un hombre y una mujer, que peleaban en la calle. El hombre —no ha sido aún identificado— le rechazó, y como Smith insistiera, sacó un revólver y disparó contra el ex boxeador, matándole. La Policía ha detenido a un sospechoso pero sin revelar su identidad.

Smith, que se había divorciado de su esposa, Betty, tenía tres hijos y actualmente se dedicaba a entrenar a jóvenes boxeadores en Cincinnati.

CAJA DE AHORROS PROVINCIAL DE VALLADOLID

3 SORTEOS EXTRAORDINARIOS
1º 1 DE ABRIL 2º 18 DE JULIO 3º 31 DE OCTUBRE

La retirada de boletos para el sorteo extraordinario del 18 de Julio terminará el día 14 de julio, a las 13 horas

PREMIOS: Uno de 50.000 pesetas, uno de 25.000 pesetas, dos de 10.000 pesetas, cinco de 5.000 pesetas, diez de 1.000 pesetas.
111 abonos del Real Valladolid para la temporada 73-74 (45 de Tribuna y 66 de Preferencia).

Cuatro alpinistas muertos en el Cervino

ZERMATT. (Alfil).—Cuatro alpinistas han muerto en el Cervino. Se ignora la identidad de ellos, pero se cree que son dos británicos y dos americanos.

Parece que los cuatro alpinistas fueron sorprendidos por una tormenta a tres mil metros de altitud y arrastrados por la nieve y el huracán. Los cuatro cuerpos fueron descubiertos por un helicóptero de la Guardia Aérea suiza de Salvamento.

CORREO DE GLASGOW

EL "GOLPE DEL SIGLO" CUMPLE DIEZ AÑOS

LONDRES, 12. — (Del corresponsal de PYRESA, ANTONIO PARRA). — El día 8 de agosto se cumple el décimo aniversario del asalto al tren correo de Glasgow, en el que la banda de Ronald Biggs dio el golpe del siglo, apoderándose de la cantidad de dos millones y medio de libras esterlinas. (Muchas libras para aquel entonces.) El suceso conmovió a la Prensa del mundo, corrieron torrentes de tinta y de un extremo a otro de la rosa de los vientos sonó el nombre de Biggs y sus compinches, o el de la granja de Leatherslade, donde los ladrones se reunieron para contar el dinero y repartir el botín. A continuación vino la gran caza del hombre, capitaneada por el superintendente Butler. Gracias a la tenaz labor del inspector Butler, los malhechores fueron cayendo —unos más pronto, otros más tarde— en manos de la Justicia, excepción hecha, claro está, de Ronald Biggs, a quien no se ha logrado aún atrapar. De las 2.600.000 esterlinas robadas, la Policía consiguió recuperar únicamente doscientas mil. Las condenas impuestas por los jueces a los agentes de la banda sumaron en total doscientos treinta y ocho años de reclusión. Dos lustros después de aquel triste suceso, la fecha del 8 de agosto de 1973, para quienes tomaron parte en el asalto, se ha convertido en una fecha maldita que la mayor parte de ellos pretende olvidar.

Tras la puesta en libertad de uno de ellos, Roger Cordney, hace dos años, últimamente se ha especulado sobre la posibilidad de que cinco más (White, Edwards, Goody, Welch y Wisbey) saliesen de presidio y fueran perdonados en recompensa por el buen comportamiento observado y poder así conmemorar el décimo aniversario de su fechoría lejos de las paredes de la prisión de Park Hurst. Pero parece ser que el Ministerio del Interior ha desatendido las peticiones de indulto y de reducción de pena cursadas por los cinco presos en cuestión. Es posible que aún permanezcan "a la sombra" durante un par de años o, a lo sumo cinco, pero nunca los treinta que les corresponden.

Por lo que respecta a los otros tres (Roy James, Charles Wilson y James Hussey), parece que van a tener cadenas para rato. Su comportamiento ha dejado bastante que desear, pues fue de lo más levantisco. Wilson se evadió en una ocasión, siendo de nuevo aprehendido, y Hussey fue el cabecilla de un motín en la prisión de Park Hurst.

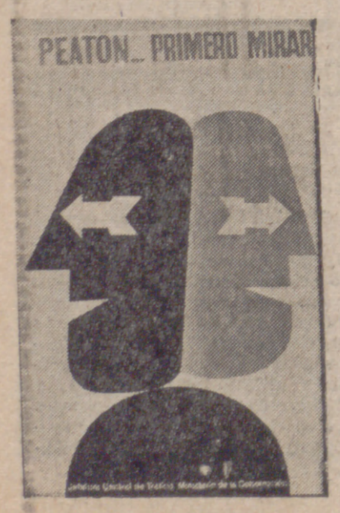

COMENTARIO INTERNACIONAL

TRANSFORMACIONES EN LA POLITICA USA

Por CARLOS RIVAS

Desde el mismo momento del triunfo revolucionario de 1917, "el octubre rojo", el desarrollo de la revolución comunista es una constante revisión de la doctrina marxista, una marcha hacia la posibilidad de crear un orden económico, social y político que se parezca en algo a la siembra doctrinal de Marx, pensada, escrita y puesta en marcha propagandística en una circunstancia histórica plena de dinamismo y que cada vez estaba más lejos de los supuestos sobre los cuales Carlos Marx forjó su interpretación del mundo. La ortodoxia y la heterodoxia chocaron desde el primer momento; una, la ortodoxia, procurando mantener la pureza doctrinal, pese a que ésta se alejaba de la vida real, y otra, la heterodoxia, intentando adaptar ésta, la doctrina, a unas circunstancias socio-económicas en constante y dinámica transformación, que no habían sido previstas por el barbado judío alemán.

Por lo pronto, hasta la Revolución de Octubre es una gran herejía doctrinal, puesto que, como han creído los socialistas, más atentos a la letra que a la vida, esta Revolución se producía no en un país de máxima evolución capitalista —máxima concentración y desarrollo industrial, sociedad proletarizada— y sí en un país, Rusia, donde las estructuras feudales, o casi feudales, desmontadas por la rebelión de los bolcheviques, dejaban tras de sí casi el vacío. Lenin y los suyos, los bolcheviques, en un país de campesinos apenas salidos de las formas feudales, para hacer la llamada revolución del proletariado tenían primero que crear las condiciones del capitalismo y luego, por rara paradoja, crear el proletariado, que en la Rusia de la Revolución era una pequeña minoría.

Desde la NEP —nueva política económica— con la que Lenin, volviendo a la actividad y a la propiedad privada, pudo salvar la desesperada situación económica en los años veinte, la historia de la Revolución es la lucha entre la utopía marxista y la realidad, realidad que no pudo ser vencida por la colectivización masiva impuesta por Stalin, con millones de muertos hambres y terror, y que ahora, a los cincuenta años, muestra todos sus fracasos con la compra masiva de víveres, especialmente a los Estados Unidos, y la llamada angustiosa a la ayuda económica y técnica que Breznev ha tenido que realizar a toda prisa y precisamente al mayor poder que el capitalismo ha creado.

Ya Stalin, frente al pensamiento utópico de Trotsky, había renunciado al mesianismo comunista, creando la doctrina del "socialismo en un solo país", con la justificación de que "las uvas están verdes"; pero ahora Breznev, forzado por los fracasos de los otros, hasta tiene que pedir ayuda para poder mantener ese socialismo "en un solo país", que se desmorona ante los ataques de la realidad y el peso muerto de una doctrina absolutamente desfasada. El hecho de que algunos intelectuales burgueses y algunos estudiantes de la misma clase no quieran ver la realidad no puede alterar ésta.

Por el momento, y éso está bien a la vista, lo único que la revolución rusa ha conseguido, que no es poco, es permitir la "continuidad de un destino histórico interrumpido por el colapso del zarismo", continuidad histórica auténtica que, por rarísima paradoja, está forzando el choque entre dos gigantescos poderes que aún aparecen como comunistas. Pero, ya se sabe, según ha dicho Nicolás Berdiaiev, "si bien todas las grandes revoluciones tienen su simbología —y la rusa la tiene—, no hay que tomar muy en serio las teorías que se enlazan a una simbología revolucionaria". "La bandera cubre la mercancía", pero con harta frecuencia la mercancía está ya pasada y no sirve para nada, tan sólo para envenenar el aire.

Y todo ésto viene a cuento, o como anillo al dedo, si pensamos en que todos los que vivieron de sueños, que suelen ser bellos, siguen aferrados a las titulaciones, pese a que éstas ya no expresen lo que antes expresaban. Por querer aproximarnos a la realidad de nuestro tiempo, aun rehuyendo la legalidad, cada día nos gusta más decir Rusia que Unión Soviética.

Acertaron, sin darse cuenta, aquellos que a la revolución de 1917 la llamaron, en lugar de bolchevique o proletaria, revolución rusa, puesto que, cada día más, sus efectos, positivos o negativos, afectan tan sólo al pueblo ruso y a su destino. Breznev, en este momento, opera de acuerdo con los intereses rusos, sin preocuparse para nada de "la revolución mundial" y del proletariado internacional.

DURANTE LOS DIAS 15, 16 Y 17

BENIDORM 73: UNA CITA CON LA CANCION ESPAÑOLA

El Festival, que llega a su XV edición, será presentado por Conchita Velasco

Conchita Velasco, presentadora del XV Festival

Se cumplen ahora, en esta decimoquinta edición del Festival Español de la Canción de Benidorm, los tres lustros de este certamen —creado para la promoción de la música ligera española y de esta localidad como centro turístico, con el patrocinio de la R. E. M. y del Ayuntamiento de Benidorm—, desde que lanzara a los cuatro puntos cardinales su célebre "Un telegrama", canción con la que triunfaron los hermanos García Segura, en el marco del "Manila Park", de Benidorm, allá por 1959.

Desde entonces, compositores e intérpretes han conseguido, gracias al Festival de Benidorm, darse a conocer. Augusto Algueró, Alfredo Domenech, Manuel Alejandro, Portolés y Sellés, figuran entre los compositores, y Raphael, Federico Cabo, Alicia Granados, Julio Iglesias, Donna Higttowerg, entre los cantantes que en mayor o menor grado han logrado después tener "un cartel" dentro y fuera de la discografía española. De canciones como "Un telegrama", "Comunicando", "Enamorada", "Llevan", "La hora", "Eternidad", "Tu loca juventud", "Nocturno", "Entre los dos", "La vida sigue igual", "Ese día llegará", "Tus manos", "Un rincón" y "A María yo encontré". Canciones que todos recordamos haber escuchado por vez primera en este Festival y que después hemos tarareado.

RECONOCIMIENTO A UNA LABOR

Sí, ésto es lo que ha hecho Radio Barcelona otorgando el Premio "Ondas", a través de su revista del mismo título, el pasado otoño, al Festival de Benidorm, "como realización artística de valores singulares, organizado y difundido por una entidad radiofónica". Y en mayo, la Agrupación Sindical Nacional de Radio y Televisión le concede sus "Antenas de Oro" "en consideración a sus quince años de ininterrumpida labor promotora de la música ligera española por iniciativa y bajo la dirección de la REM". Finalmente, la revista "Cuadernos de la Publicidad" distinguió al Festival con uno de sus "Oscar 73" como premio "à los quince años de promoción de la música ligera española y del nombre de Benidorm en el mundo".

VEINTIUNA CANCIONES SELECCIONADAS

Braulio, Gema, Isabel Patón, Ana Kiro, Toni, Frontiera, Bernardo Xosé, Alicia María, "Nuevas Amistades", Mary Cruz, José Vélez, Juan Gálvez, Bettina, Toni Carpenter, Diana María, Sergio, Celia, Ráfaga, Antonio, Luis Aranda, Rudy Hernández y Nydia Caro defenderán con sus interpretaciones su paso a la final del martes, a la que sólo llegarán diez canciones.

Eduardo Rodrigo

"LAS SIRENITAS" DE BENIDORM

La estatuilla de la Sirenita diseñada y modelada por el escultor Jacinto Higueras, es el símbolo del Festival, así como su máximo galardón. El certamen establece tres importantes premios: "Sirena de Oro" y 250.000 pesetas para el autor o autores del primer premio, "Sirena de Plata" y 100.000 pesetas para el segundo y "Sirena de Bronce" y 50.000 pesetas para el tercero. Asimismo se conceden premios de 100.000, 50.000 y 25.000 pesetas, respectivamente, para los intérpretes de las canciones clasificadas en los tres primeros puestos. Se conceden también premios de cinco mil pesetas para todos los demás finalistas, totalizando —según nuestro cálculo— un desembolso de 560.000 pesetas.

JURADOS REGIONALES

Cabe destacar la constitución y actuación de los llamados jurados regionales, que en esta edición se amplían a dieciséis y que radican en Vigo, Oviedo, León, Valladolid, Palencia, Santander, San Sebastián, Vitoria, Pamplona, Tarragona, Castellón, Valencia, Córdoba, Cáceres, Madrid y Benidorm.

Cada jurado regional contará con seis miembros, designados por la dirección de cada emisora de la REM, estableciéndose la cláusula de que la mitad más uno del total de sus componentes tengan menos de veinticinco años. Igualmente se designan dos miembros femeninos en el jurado. Se establece por vez primera el voto múltiple dentro del sistema de votaciones del jurado regional.

Tras las votaciones de todos los jurados, y una vez establecida la suma de las puntuaciones obtenidas por cada canción, se proclamarán finalistas las diez que más puntos hayan alcanzado. Caso de establecerse empate, se clasificará automáticamente como finalista la canción que figure con mayor puntuación en las clasificaciones del jurado de Benidorm.

Durante los días de celebración del Festival —15, 16 y 17— se efectuarán por toda la cadena de la REM retransmisiones en directo del desarrollo íntegro de las jornadas del Festival, completado con otro programa, en directo desde Benidorm, sobre la actualidad del certamen.

"SHOW" FINAL

Conchita Velasco será quien presente el Festival de Benidorm. Con ella, la batuta oficial del certamen, Alfredo Domenech, acompañado de las voces de "El Trío Estelar", integrado por las guapísimas Merche, Linda y Virginia.

Julio Iglesias

El fin de fiesta correrá a cargo de Eduardo Rodrigo y Camilo Sesto. Se cuenta también con la intervención de Julio Iglesias y Raphael en la primera y segunda noches, respectivamente, del Festival.

Las cámaras de TVE recogerán el día 17 la gran final de este Festival, que ahora llega a su edad bonita: quince años.

A. COBOS