DIARIO NACIONAL-SINDICALISTA

Libertad

FUNDADO POR ONESIMO REDONDO EN 1931

VALLADOLID, martes 15 de noviembre de 1955 — Epoca IV — Año XXV — Número 5.332 — Precio: UNA peseta

Otro gran salto de agua se ha empezado a construir en el Duero

COSTARA 1.800.000.000 DE PESETAS

Bilbao, 14.—Han dado comienzo los trabajos para la construcción del salto hidroeléctrico de Aldea Dávila, situado en el río Duero, frontera con Portugal y aguas arriba del de Saucelle.

Este nuevo salto, destinado al consumo especialmente en Vizcaya y Guipúzcoa, principales provincias que utilizarán la energía producida, costará 1.800 millones de pesetas y será terminado en seis años. Producirá 2.000 millones de kilowatios hora anuales. La altura útil del salto, 140 metros; el caudal aprovechable, 540 metros cúbicos por segundo; y el embalse máximo, 100 millones de metros cúbicos.—Cifra.

LONARDI FUE OBLIGADO A DIMITIR

El Poder ha pasado a manos del general Aramburu

Parece que en el cambio ha sido decisiva la opinión de la Prensa

EN las últimas cuarenta y ocho horas Argentina ha vivido un nuevo proceso político. Como consecuencia del mismo, la presidencia de la República ha pasado de manos del general Lonardi a manos del general Aramburu. El cambio se veía venir desde hace una semana, aunque a ciencia cierta se desconocían las formas. Parece que hay unanimidad al asegurar que Aramburu ha triunfado gracias a los ataques que la Prensa bonaerense venía dedicando al Gobierno provisional de Lonardi, quien estaba dejando que los nacionalistas se infiltrasen en el Poder con ánimo de controlar todas las fuerzas. En poder de los nacionalistas estaban las carteras del Exteriores, Interior, Justicia, Información y Educación. Se trataba de consolidar al Ejército y la Iglesia en un Gobierno fuerte de tipo conservador y en un régimen nacionalista.

En un comunicado facilitado por Aramburu se dice que la crisis viene determinada como consecuencia de "grupos que influían sobre el sentir del general Lonardi y que trataban de guiar la política de éste hacia un extremo totalitario". Las Fuerzas Armadas (por miedo a los nombramientos hechos por éste, de nacionalistas de extrema derecha) han depuesto a Lonardi para evitar una nueva dictadura. Por lo demás se asegura que no habrá cambios en los objetivos revolucionarios que se persiguen.

El cese de Lonardi ha producido más de una escisión entre las fuerzas militares que sostenían el régimen revolucionario actual, habida cuenta de que la dimisión de éste le fué impuesta por los tres ministros de las Fuerzas Armadas. El ministro de Transportes del Gabinete Lonardi, general Uranga, sin pelos en la lengua y aprovechando un resquicio, pudo decir: "Ha sido una traición que afecta al pueblo argentino. El cambio ha sido realizado por la fuerza."

Uno de los primeros actos de Aramburu ha sido nombrar un "Consejo Revolucionario", en el que están incluídos los tres ministros de las Fuerzas Armadas que obligaron a dimitir a Lonardi. Mientras tanto, las tropas vigilan la Casa del Gobierno, en la Plaza de Mayo, y Lonardi está sometido a vigilancia. A última hora de la noche fué nombrado ministro de Asuntos Exteriores Luis Podesta, y repuesto en su cargo de ministro del Interior, Eduardo Bussó, cuya destitución, hecha el sábado, ha sido, al parecer, la chispa que encendió la crisis. Los socialistas y otros partidos tradicionales están jubilosos por los acontecimientos. Y se da por descontado el reconocimiento de Estados Unidos al nuevo Gobierno.

La C. G. T. declara la huelga general

Buenos Aires, 14.—La Confederación General del Trabajo ha ordenado, a partir de esta medianoche, la huelga general en todo el país.

Se informa que los dirigentes de la Confederación Andrés Pramani y Luis Natalini han sido detenidos.—Efe.

CURSO ESCOLAR RADIOFONICO

Para los niños que no asisten a la escuela por enfermedad

Madrid, 14. — El próximo martes, día 15, a las 4,15 de la tarde, dará comienzo el curso escolar dirigido a niños enfermos que de un modo permanente no asisten a la escuela, así como para aquellos que por diversas causas han faltado a clase.

Las lecciones, emitidas por Radio SEU, tendrán un carácter de divulgación cultural, en forma amena y suave, de acuerdo con los cuestionarios de enseñanza primaria.

Llegada del primer embajador de la Arabia Saudí

MADRID.—El nuevo embajador de la Arabia Saudí en España, señor Midhat Chej-Aluzaad, a su llegada al aeropuerto de Barajas, donde fué recibido por el segundo jefe de protocolo del Ministerio de Asuntos Exteriores, el ministro de Estado de la Arabia Saudí, que se encuentra en España en viaje particular, los embajadores de Egipto y Jordania y otras personalidades.—(Foto Cifra Gráfica.)

Molotov se niega rotundamente a levantar el «telón de acero»

Los occidentales culpan a Rusia del fracaso de Ginebra

Ginebra, 14. — Molotov se ha negado de pleno a levantar el "telón de acero" ahora o en un futuro previsible

El ministro de Asuntos Exteriores soviético habló en la reunión de hoy de la Conferencia ginebrina, versando su discurso sobre la estancada cuestión de los contactos entre Oriente y Occidente.

Aunque no se conocen los detalles de la perorata de Molotov, funcionarios occidentales han dicho que las palabras del ministro ruso demostrarán que Rusia no está dispuesta a levantar el "telón de acero", a pesar de las peticiones occidentales, y que tuvo buen cuidado "de no comprometerse a nada".—Efe.

—

Ginebra, 14. — Los ministros occidentales han unificado hoy sus criterios para culpar a la Rusia soviética de negarse a levantar el "telón de acero" y de adoptar una actitud intransigente respecto a la cuestión de los contactos Este-Oeste.

Acordaron, no obstante, dejar la puerta abierta para celebrar en el futuro nuevas conversaciones entre las cuatro grandes potencias.

Esta decisión fué adoptada por los ministros de Asuntos Exteriores de Francia, Estados Unidos e Inglaterra cuando se reunieron asistidos por sus principales asesores en la sede de la delegación francesa está mañana a las diez horas. Fuentes allegadas a las delegaciones occidentales han dicho que en la reunión estratégica los ministros de Occidente acordaron: Primero: Culpar a Rusia por el estancamiento de la Conferencia en lo que respecta a los contactos entre Oriente y Occidente. Segundo: Renovar la presión sobre los soviets para que permitan el libre intercambio de información y supriman la censura. Y tercero: Dejar la puerta abierta para una posible nueva Conferencia de los "cuatro grandes", aun cuando sin fijar ni fecha ni lugar.—Efe.

ADENAUER PREPARA UNA OFENSIVA PARA LA UNIDAD EUROPEA

Bonn, 14.—Círculos oficiales declaran que, a pesar del aparente fracaso de la Conferencia de Ginebra, el canciller Adenauer lanzará una fuerte ofensiva en pro de la unidad europea occidental.

En el momento en que el espíritu de Ginebra parece haber fracasado el Gobierno de Bonn desea tomar la iniciativa de una nueva ofensiva para «revivir» el «espíritu europeo», según declaraciones hechas por uno de los consejeros del canciller.

Según este funcionario el Gobierno de Bonn trataría de conseguir:

1.—Acuerdo con Francia sobre el Sarre.

2.—Reforzamiento de la Unión Europea Occidental.

3.—Rápido establecimiento de una comunidad atómica europea.

4.—Reforzamiento de la Comunidad del Carbón y del Acero y el apoyo de proyectos similares conjuntos.

5.—Pleno apoyo del proyecto de «Estados Unidos de Europa», avanzado por el francés Jean Monnet con apoyo de numerosos políticos europeos.

6.—Fortalecimiento de la organización del Consejo de Europa en Estrasburgo.

EL PRESIDENTE DEPUESTO HA REGRESADO A RIO DE JANEIRO

Ha sido dejado en libertad

Río de Janeiro, 14.—El nuevo Gobierno discute las medidas para formalizar el derrocamiento del presidente Carlos Luz en la revolución del viernes. Luz regresó a esta capital en las primeras horas de ayer en el crucero "Almirante Tamandare", que le había conducido al sur de Santos, cuando el ministro de la Guerra, Enrique Teixeira Lott, se hizo cargo del Gobierno y nombró presidente de la República a Nereu Santos.

Los amigos del presidente Carlos Lacerda, que huyó con Luz, han pedido al Tribunal Supremo que extienda un mandamiento de "habeas corpus" en el caso de que la Cámara acuerde privarle de su inmunidad parlamentaria. Su periódico "Tribuna de Imprensa" fué ocupado por el Ejército, y el Club Linterna por él fundado se vió invadido por las tropas, que se llevaron la documentación. La censura previa, que fué establecida el viernes y levantada ayer, ha vuelto a establecerse anoche, por lo menos para los diarios favorables a Lacerda.—Efe.

CARLOS LUZ, EN LIBERTAD

Sao Paulo, 14. — El derrocado presidente accidental de la República, Carlos Luz, ha sido puesto en libertad, y ha dicho que había aceptado el nombramiento de Nereu Ramos para evitar derramamientos de sangre. Luz añadió que no proyecta suscitar cuestión alguna acerca de la legalidad o constitucionalidad de la situación de Ramos. "Pienso dimitir —agregó— la presidencia de la Cámara de Diputados en la próxima sesión, así como evitar cualquier situación jurídica."—Efe.

TEIXEIRA, JEFE DEL ESTADO MAYOR COMBINADO

Sao Paulo, 14. — El general Teixeira Lott ha anunciado que el general Teixeira Santos ha sido nombrado jefe del Estado Mayor combinado, pero que continúa también como jefe del Estado Mayor del Ejército.—Efe.

Motín en un campo de concentración ruso

Viena, 14.—Austriacos repatriados de Rusia han declarado que treinta y dos personas resultaron muertas como consecuencia de un nuevo levantamiento en el campo de trabajos forzados de Vorkuta, a principios del pasado mes. El diario socialista «Arbeiterzeitung», que es quien dá la noticia, afirma que los muertos fueron treinta presos y dos guardianes rusos.

Nuncio de Su Santidad en Luxemburgo

Castelgandolfo, 14.—El Padre Santo ha elevado a la categoría de Nunciatura Apostólica la Internunciatura de Luxemburgo, y ha nombrado Nuncio en el Gran Ducado al nuncio apostólico en Bélgica, monseñor Forne.—Efe.

PRESUPUESTOS GENERALES DEL ESTADO PARA 1956-57

Gastos: 35.618.803.520 pesetas
Ingresos: 33.834.046.453

Madrid, 14. — El "Boletín Oficial de las Cortes Españolas" número 508, correspondiente al día 13 de los corrientes, inserta los presupuestos generales del Estado para el bienio económico 1956-57, que serán examinados por la ponencia formada por don Ricardo Oreja Elósegui, don Alfredo Prados Suárez, don Segismundo Royo Villanova y don Gregrio Sánchez Ibarra y don Gregorio Sánchez Puerta, los cuales elevarán el oportuno dictamen al próximo Pleno. Se concede un plazo máximo de quince días para que los procuradores puedan presentar las enmiendas que estimen oportunas.

El proyecto de presupuesto cifra los gastos en la cantidad de 35.618.803.520,44 pestas y los ingresos en 33.834.046,453 pesetas, representando, por tanto, un déficit inicial de pesetas 1.784.757.057,44.

Se refleja en tales resultados la necesidad, reconocida por el Gobierno, de hacer frente al crecimiento normal de los servicios y al interés por atender, dentro de lo posible, los anhelos de mejora del personal, para el que se consigna una nueva paga extraordinaria a satisfacer en el mes de abril de cada uno de los años que constituyen el bienio.

En el artículo cuarto se autoriza al ministro de Justicia para que, sin alterar el importe total de los créditos destinados a obligaciones de culto y clero, modifique el detalle de los mismos a fin de ajustar los límites de las diócesis a los cambios que por decretos de la Sagrada Congregación Consistorial se publiquen, de acuerdo con lo determinado en el Concordato de 27 de agosto de 1953.

Se faculta al Ministerio de la Gobernación para que autorice al Parque Móvil de Ministerios Civiles a prestar servicios no comprendidos en este presupuesto a los organismos estatales y paraestatales que los precisen, fijando las correspondientes tarifas kilométricas por tanto alzado.

Por los Ministerios de Hacienda y de Información y Turismo se dictarán las disposiciones precisas para la plena efectividad económica de lo previsto en el artículo 18 y disposición adicional primera del decreto de 15 de febrero de 1952. A partir de la aprobación reglamentaria del presupuesto del organismo autónomo titulado "Administración Radiodifusora Española", los créditos figurados en esta ley para los servicios a cargo de la misma se librarán íntegra y automáticamente a su favor con el ritmo y en la cuantía que señale el Ministerio de Hacienda.

Se autoriza al ministro de Hacienda para emitir deuda del Estado o del Tesoro hasta la cifra máxima de 480 millones de pesetas con destino a sufragar gastos derivados de la construcción de nuevos ferrocarriles y de la electrificación de las líneas de Madrid a Avila y de Villalba a Segovia, destinando se no menos de 225 millones a las obras de todas clases para la construcción del ferrocarril de Zamora a La Coruña. Asimismo se autoriza para emitir deuda del Estado o del Tesoro hasta la cifra máxima de 750 millones de pesetas para el desarrollo del plan de modernización de carreteras españolas, 610 millones para la construcción de las obras hidráulicas aprobadas en el plan general, 200 millones para las obras de riego del río Cinca, 100 millones para todo el bienio con destino a las obras de canalización del Manzanares y 325 millones para anticipos reintegrables a la Administración del Protectorado de España en Marruecos con destino a enjugar el déficit del presupuesto del Majzen.

Asimismo se autoriza al Ministerio de Hacienda para establecer un impuesto, al tipo máximo del 5 por 100, sobre determinados artículos denominados "plásticos", para reducir al 25 por 100 el tipo impositivo actual de consumos de lujo sobre las labores de tabacos elaboradas en las islas Canarias y para revisar las bases tributarias del impuesto de consumos de lujo en aquellos epígrafes que tengan fijados topes mínimos o máximos para adaptarlos a los precios reales que rigen en la actualidad.

Se autoriza a los Institutos Nacionales de Industria, Colonización y de la Vivienda y Patrimonio Forestal del Estado a emitir deudas especiales hasta las cifras máximas de 4.000, 653, 2.000 y 400 millones, respectivamente.

Se autoriza al ministro de Hacienda para emitir deuda en la cuantía precisa para cubrir el importe del déficit que resulta de lo dispuesto en el artículo primero de la ley.

RESUMEN GENERAL

OBLIGACIONES GENERALES DEL ESTADO

Sección primera: Jefatura del Estado, 5.982.971,13 pesetas.

Sección segunda: Consejo del

(Pasa a cuarta página)

NUEVOS INCIDENTES ANTIBRITANICOS EN CHIPRE

Nicosia, 14.—Los estudiantes que se manifestaron para protestar contra la pena de muerte contra Karaolis, apedrearon la oficina inglesa de turismo y quemaron su bandera. Los jóvenes, que enarbolaban banderas griegas, desfilaron por las principales calles pidiendo la libertad del condenado y gritando «¡Queremos la unión de Grecia!»

Intervinieron las tropas de seguridad con bombas de gases lacrimógenos dispersando a los manifestantes que, posteriormente, se reagruparon y arrojaron botellas contra la Policía.

Inglaterra apoyará la propuesta canadiense para el ingreso de nuevos países en la O. N. U.

Y la URSS se ha puesto al lado de Gran Bretaña

Si ingresan trece naciones libres, Estados Unidos no se opondrán a que entren los satélites rusos de Europa

Sede de las Naciones Unidas, 14. Inglaterra ha anunciado hoy que apoyará la propuesta canadiense para admitir a nuevos países en el seno de la O. N. U., y que incluso aceptará el plan soviético que prevé el ingreso de Mongolia exterior.

El delegado ruso Malik se negó a contestar a la pregunta de si en el actual período de sesiones quedaría roto el bloqueo de ingresos. "Pregunten a Mr. Lodge", contestó.

La declaración británica dice que si el ingreso de Mongolia exterior puede poner fin al punto muerto sobre nuevas admisiones, "incluso estamos dispuestos a aceptarla". Añadió que si se lograra suficiente apoyo para el ingreso de las otras 17 naciones apoyaría esta solución.—Efe.

RUSIA, AL LADO DE INGLATERRA

Ginebra, 14.—La U. R. S. S. se ha puesto al lado de Gran Bretaña en apoyo de la propuesta canadiense para la admisión en bloque por las Naciones Unidas de dieciocho países que aspiran al ingreso.

Según los funcionarios occidentales, la U. R. S. S. rechaza el plan norteamericano de que quede excluída de dicho bloque Mongolia exterior.

El ministro soviético de Asuntos Exteriores trató de esta cuestión con su colega británico, McMillan, y éste manifestó su conformidad a la admisión de los dieciocho países. Pero en la conversación que en torno al mismo tema celebraron ayer Molotov y Foster Dulles no hubo acuerdo. Por el contrario, Molotov dijo que si no se incluye a Mongolia exterior, la Unión Soviética rechazará todo el plan.—Efe.

POSTURA DE NORTEAMERICA

Nueva York, 14. — Los Estados Unidos han anunciado que no se opondrán al ingreso en las Naciones Unidas de cuatro países considerados como satélites de la Unión Soviética, siempre que trece naciones libres ingresen en la Organización.

Estas naciones libres son: España, Italia, Austria, Finlandia, Irlanda, Portugal, Camboya, Ceilán, Japón, Jordania, Laos, Libia y Nepal.

En una conferencia de prensa, Henry Cabot Lodge ha declarado que los Estados Unidos adoptan esta postura con el fin de romper el punto muerto de siete años de duración en torno a la admisión de nuevos miembros. Añadió que Estados Unidos tratan de votar en favor de la admisión de las trece naciones mencionadas y abstenerse en las otras. Los satélites de Rusia podrían ser Albania, Bulgaria, Hungría y Rumania, "puesto que es indudable—añadió—que Mongolia no puede ser considerada como tal nación. Los Estados Unidos se han opuesto constantemente al ingreso de Mongolia en las Naciones Unidas. La realidad es que el ingreso de las trece naciones libres compensará considerablemente el ingreso de las otras, porque las trece añadirán un prestigio enorme a la Organización".—Efe.

Muere el escritor norteamericaco Robert Sherwood

Nueva York, 14.—Rober Sherwood ha muerto en un hospital de esta ciudad. Tenía cincuenta y nueve años.—Efe.

PLANTILLAS Y SUELDOS DE INGENIEROS Y PERITOS AGRICOLAS

Madrid, 14.—A partir de primero de enero de 1956 las plantillas de los cuerpos de Ingenieros Agrónomos y de Peritos Agrícolas al servicio del Estado, conforme al proyecto de ley presentado al estudio y aprobación de las Cortes, serán las siguientes: ingresos agrónomos: un presidente del Consejo Superior Agronómico a 35.000 pesetas; un vicepresidente, a 32.900; siete presidentes de sección, a 30.800; 22 inspectores generales y consejeros, a 27.300; 104 ingenieros jefes de primera clase, a 24.500; 71 de segunda, a 22.400; 154 ingenieros primeros, a 20.160, y 89, segundos, a 16.800.

Peritos agrícolas del Estado: 5 mayores, a 27.300; 29 superiores de primera, a 24.500; 41 de segunda, a 22.960; 60 de primera, mayores, a 20.160; 67 de segunda, a 18.480; 75 de tercera, a 16.800; 119 primeros, a 13.440; y 199 segundos, a 11.760. Cifra.

SGCB2021

Reunión del Cabildo y de la Asamblea Plenaria de la Cámara Sindical Agraria

La representación sindical en las Confederaciones Hidrográficas fué uno de los interesantes temas tratados

En la sala de juntas de la C. N.-S. se celebró la reunión del Cabildo Sindical de la Cámara Oficial Sindical Agraria y tras la aprobación del acta de la anterior sesión se pasó a estudiar y discutir el orden del día, en el que figuraban temas tan interesantes como: Maquinaria agrícola, almacenes graneros (situación de los que se están construyendo y en tramitación), unidades mínimas de cultivo, personal, Memoria-resumen del año en curso, proyecto de presupuesto para el ejercicio económico de 1956, Feria Internacional del Campo y Concurso Nacional de Ganadería.

Terminada esta reunión del Cabildo se celebró la asamblea plenaria de jefes de Hermandades, asamblea compuesta por todos los jefes de las Hermandades del Campo de la provincia y los vocales de las Secciones Económica y Social de la Cámara Agraria.

Presidió la asamblea, como el Cabildo, el vicesecretario provincial de Ordenación Económica, con el vicepresidente de la Cámara, el jefe del Sindicato de Ganadería y el secretario de la Cámara.

Por la asamblea fué conocida la Memoria del año en curso, siendo aprobadas la rendición de cuentas del año 1954 y el proyecto de presupuesto para el año venidero, pasándose después a estudiar la próxima Feria Internacional del Campo, que se celebrará en mayo de 1956, y el Concurso Nacional de Ganadería, cuestiones todas éstas tratadas ya en la reunión del Cabildo. En la sección de ruegos y preguntas se trataron asuntos tan interesantes como el impuesto sobre los remolques de los tractores, sustitución de las llantas de hierro por las de goma, necesidad de cosechadoras en las Hermandades, almacenes graneros, representación sindical en las Confederaciones Hidrográficas, integración de las Juntas Provinciales de Fomento Pecuario en la C. O. S. A., etc.

El delegado provincial sindical, al final de la reunión, dió a los asambleistas la consigna de unidad en el campo y en el seno de las Hermandades, unidad sin la cual será ineficaz toda la labor que se trate de desarrollar en beneficio del campo y de sus hombres.

Les recomendó su presencia y asistencia a la Feria del Campo, anunciándoles la celebración de concentraciones de jefes de Hermandades para estar siempre en íntimo contacto el campo y la Organización Sindical.

REUNION DE LA PONENCIA "MERCADO DE GANADOS Y MEJORA GANADERA EN LA PROVINCIA"

En la C. N.-S. se han reunido los componentes de la ponencia "Mercado de ganados y mejora ganadera en la provincia", del Consejo Económico Sindical. El ponente don Adrián Barrero Sobrino, dió lectura al estudio preparado, haciéndose un amplio cambio de impresiones sobre todas sus partes. Se acordó felicitar al señor Barrero por su excelente trabajo.

REUNION DEL GRUPO VACUNO-LECHERO

Presididos por el jefe del Sindicato Provincial de Ganadería, señor Martín Galindo, se ha reunido la Comisión del Grupo Vacuno-Lechero, que lleva a cabo los trabajos para la constitución de la Central Lechera. Se dió cuenta de las gestiones realizadas, que se hallan en estado muy avanzado, y se tomaron determinados acuerdos para ultimar aquéllas.

OBRA SINDICAL DEL HOGAR

Se ruega a todos aquellos productores que por alguna causa hubieran determinado renunciar a la vivienda que tienen adjudicada, lo comuniquen por escrito a la Secretaría de la Obra Sindical del Hogar con anterioridad al día 19 del presente mes.

Deberá tenerse en cuenta que la negligencia o el descuido en el cumplimiento de lo que se interesa en la presente nota ocasionaría perjuicios de consideración a otros productores, quienes con necesidad de vivienda figuran en los respectivos escalafones para cubrir vacantes que pudieran producirse, dificultando al mismo tiempo el funcionamiento de nuestra oficina.

Se han agotado los boletos para la rifa del coche "Renault"

Nota de la Jefatura Provincial del Movimiento

La Jefatura Provincial del Movimiento se complace en comunicar que el pasado domingo se agotaron los 57.000 boletos para la rifa del coche "Renault" cuatro-cuatro y otros premios que se sortearán el próximo día 25 de noviembre coincidiendo con el sorteo último del mes de la Lotería Nacional.

Estos boletos han sido adquiridos no sólo en Valladolid y su provincia, sino en Salamanca, San Sebastián, Córdoba, Palencia, Alicante, Murcia y otras provincias.

La Jefatura Provincial del Movimiento, a través de su Obra Social, es la organizadora de este sorteo, y al mismo tiempo que se complace en resaltar que casi quince días antes del plazo determinado se han agotado los boletos, caso insólito en estas rifas, lamenta no poder acceder a importantes peticiones recibidas en los últimos días de numerosas personas.

PETICION DE MANO

Por doña Paulina Nieto, viuda de Sanz (de León), y para su sijo don Mauro Sanz Nieto ha sido pedida la mano de la encantadora señorita Luchy Vázquez Cantero a sus tíos y hermano don Jacobo y doña Elena Cantero García y don Antonio Vázquez Cantero.

La boda se celebrará en el próximo mes de diciembre.

Entre los novios se cruzaron los regalos de costumbre.

VALLADOLID

El "Día de la Madre" en "La Voz de Valladolid"

Con motivo de la celebración del "Día de la Madre", la "Voz de Valladolid" organiza un concurso entre los niños de la capital y provincia de ambos sexos.

Podrán concursar todos los niños comprendidos de los seis a los catorce años.

Para ello enviarán una carta, dirigida a la Madre, que no excederá de dos cuartillas, por una sola cara, aproximadamente, a dos espacios, bien escrita a mano o a máquina, siempre que las escritas a mano lo sean con la debida claridad.

Los trabajos serán enviados a esta emisora hasta el día 23 del actual, inclusive.

Los diez trabajos seleccionados como mejores entre todos los que se reciban comenzarán a radiarse, a razón de uno diario, a partir del día 29 del actual y hasta el día 8 de diciembre, inclusive.

Por el hecho de haber sido seleccionada su carta, el niño autor de la misma tendrá opción a un valioso obsequio y a un magnífico regalo para su madre.

Aparte del objeto que le corresponda como premio, el mejor de los diez trabajos obtendrá el trofeo "La Voz de Valladolid" para el "Día de la Madre".

Los trabajos podrán ser dirigidos al director de "La Voz de Valladolid", indicando en el sobre para el Concurso del "Día de la Madre", y como anteriormente indicamos bien escritos a mano o a máquina, reseñando el nombre, apellidos, domicilio grado que estudian y colegio a que asistan, bien sea particular o graduado.

VIAJEROS

Han salido:

Para Madrid, Segovia y Ponferrada, en viaje de novios, don Mariano Ruiz Merino con su esposa doña Pilar Tobar Gutiérrez.

Para Puente Duero, don Carlos Fernández Abril.

Para Ceinos de Campos, procedentes de San Sebastián don Ciriaco Prieto con su hija la señorita María.

Para Alaejos, don José Fernández Sánchez y la señorita Teresa Lucas.

Para Lisboa, don Santiago Alonso Mato.

Para San Sebastián, don Martín Velasco.

Libertad
REDACCION
Santa María, 2. - Tel., 25-84.
ADMINISTRACION
Santiago, 19. - Tel 23-73

NOTAS Y AVISOS

ESCUELA DE PERITOS INDUSTRIALES

Los alumnos que se hayan matriculado para verificar el ejercicio de Reválida en las tres especialidades de Peritos Mecánicos, Electricistas y Químicos, se presentarán el día 17 del actual, a las seis y media de la tarde, para recoger el tema teórico.

SERVICIO ESCOLAR DE ALIMENTACION

Para general conocimiento de los señores maestros y maestras de la provincia se hace público por esta nota que tienen a su disposición el cupo de mantequilla de sus escuelas. Este cupo —20 kilos por escuela— deberá ser retirado por los interesados o por persona debidamente autorizada en el plazo más breve posible del centro distribuidor, grupo escolar «Cervantes». Es indispensable a este efecto que se esté dando a los niños el complemento alimenticio de leche y que por los Ayuntamientos se haya abonado en esta Delegación los gastos de transporte del suministro ya efectuado

Como la mantequilla es el complemento graso de la leche ha de darse a los niños con ésta, a la misma hora, y no puede recibir aquélla el escolar que no tome el correspondiente vaso de leche.

Las normas para estos servicios están contenidas en el Boletín de la Inspección de Primera Enseñanza.

PARTE METEOROLOGICO DE AYER

Temperaturas extremas:
Máxima, 13,2.
Mínima: 1,4.

LICENCIAS ABSOLUTAS

Pueden recogerse en el Negociado de Quintas del excelentísimo Ayuntamiento, previa entrega de su cartilla militar, los reservistas pertenecientes a los reemplazos de 1937, 1938 y 1939.

JUVENTUD FEMENINA DE ACCION CATOLICA

El jueves, reunión interparroquial, a cargo de don José Luis Martín Descalzo con el tema «El arte de leer», a las ocho de la tarde, en el Consejo Diocesano.

La Comisión Diocesana de oficinistas de Acción Católica, pone a disposición de las jóvenes que necesiten cursar esta preparación, una clase alterna de taquigrafía, que tendrá lugar los lunes, miércoles y viernes, de ocho a nueve de la tarde, en Duque de Lerma, 1.

Del 21 al 26 darán comienzo una tanda de Ejercicios Espirituales en las Madres Reparadoras dirigidas por el reverendo señor don José Montero, inscripciones C D Duque de Lerma, 1, teléfono 4038.

¿HA PERDIDO USTED ALGO?

En la Oficina de la Policía Municipal se hallan depositados, a disposición de las personas que acrediten ser de su pertenencia, los siguientes objetos:

Una caja conteniendo un par de zapatos de caballero, usados, encontrada en la vía pública; varios zapatitos de niño y varias llaves.

PRESENTACIONES

Se interesa la presentación urgente en la Oficina de la Policía Municipal, a fin de enterarles de un asunto que se interesa:

Francisco Gutiérrez Llanillo, Jesús García Romero, Ruperto García Romero, Martín Verín, César Galán Villanueva, Ecequiel Domingo, Félix Verdejo Morales y Justo López Martín.

SUCESOS

UN MUERTO Y UN HERIDO GRAVE EN ACCIDENTE DE MOTOCICLETA

Cuando se dirigía el domingo desde Villarmentero a Valladolid conduciendo una motocicleta, Santiago Bocerril Carrillo, de 17 años, domiciliado en Arca Real, 17, al llegar cerca de Olmos de Esgueva no vió un carro que circulaba en dirección contraria chocando violentamente contra él y resultando con fractura de la base del cráneo y otras lesiones gravísimas, de resultas de las cuales falleció momentos más tarde en el Hospital Provincial, adonde fué trasladado. Le acompañaba en el vehículo Isidro Martínez Bayón, de 44 años, quien fué asimismo ingresado en el Hospital Provincial por sufrir fractura del intestino delgado y otras heridas, de carácter grave. En el hecho intervino el Juzgado de Instrucción de guardia.

OTRA ASISTENCIA

En la Casa de Socorro fué asistido ayer Miguel Fernández de 34 años, domiciliado en Brecillo, por presentar una herida contusa en la mano derecha y erosiones en la izquierda, leves. Se ignoran otros detalles.

Conferencia sobre eutanasia por el M. I. Sr. D. Modesto Herrero

Hoy se celebra, para las enfermeras de "Salus Infirmorum", la segunda conferencia del mes, en la Cruz Roja, a las ocho y media de la tarde.

Emisiones de Radio

"La Voz de Valladolid"

PROGRAMA PARA HOY

MATINAL.—11: Sintonía y apertura. ¡Buenos días! 11,05: Lectura de programas. 11,10: El santo del día. 11,15: ¡Muchas felicidades! 11,20: Mercados. El plato de hoy. 11,25: Lo que dicen los periódicos. 11,30: Concierto matinal. 12: El Angelus. 12,05: "El fuerte de los vencidos", novela de Gloria de Gaspar en adaptación radiofónica de Alfonso Martínez Verganza (capítulo II). 12,30: "La hora del hogar", con sus habituales secciones. 13,30: Aperitivo con música. 14: Boletín de información provincial 14,05: Con ritmo de bolero. 14,20: Las cosas de mi ciudad.

TARDE.—14,30: Diario hablado para España de Radio Nacional. 14,45: Creaciones de Eddie Calvert. 14,55: Una melodía y dos intérpretes. 15,10: "Club de oyentes", peticiones y dedicatorias. 16,20: El coro de cosacos de Serge Jeroff. 16,30: "Desde la Quinta Avenida", música moderna comentada. 16,45: Capricho musical. 17,15: Unos minutos con "Los Chalchaleros". 17,30: Pilar López y la música de nuestros compositores. 17,45: Orquestas de concierto ligero. 18: "Quinta página". Emisión literario-artística. 18,45: "España es así", sus paisajes, costumbres, folklore, etc. 19: "Club de oyentes", peticiones y dedicatorias. 20: Lecturas de juventud: "Historias del buen Dios", de Rainer María Rilke. 20,30: Concierto breve. 21: "Ventana al mundo", revista radiofónica semanal. 21,30: Música para todos. 21,45: ¡Qué tiempos aquellos! 22: Diario hablado para España de Radio Nacional. 22,15: El disco del día. 22,20: Vida de la ciudad. 22,25: Actualidad deportiva. Última hora taurina. 22,30: "Sucedió", crónica de sucesos. 22,35: Telescopio mundial. 22,40: Cartas a una amiga. 22,50: Paréntesis musical. 23: "Brindis", heraldo radiofónico semanal de la fiesta brava. 23,30: Música para las estrellas. 23,50: Última hora del teletipo. 23,55: Buenas noches. 24: Lectura de programas, avisos al exterior y cierre de la estación.

La Tuna Universitaria del S. E. U. visita LIBERTAD

En la madrugada de hoy, y casi a la hora de empezar la tirada de nuestro diario, nos ha visitado la Tuna Universitaria del SEU, deferencia que ha querido tener con LIBERTAD en su primera salida a la ciudad.

La Tuna está dirigida por el camarada Frutos Muñoz y de ella forman parte una treintena de estudiantes que cursan su carrera en las Facultades de Derecho, Medicina, Ciencias y en la Escuela de Peritos Industriales.

Después de visitar nuestra Redacción, donde los "tunos" fueron recibidos por el director y redactores, bajaron a nuestros talleres, donde interpretaron maravillosamente algunas de las piezas de su escogido repertorio.

Hoy y en días sucesivos continuarán sus visitas por la capital hasta la elección de su madrina, y posteriormente iniciarán su viaje a Andalucía con el fin de buscar nuevos fondos que, añadidos a los que recauden en nuestra capital, serán destinados a becas para estudiantes necesitados.

CULTOS

EXPOSICION DEL SANTISIMO

Santiago.—A las 6,30 de la tarde. A las ocho, estación, rosario y reserva.

Reparadoras.—Misa y exposición a las ocho. Por la tarde, a las 6,30, ejercicio y reserva.

Esclavas.—A las ocho, misa y exposición. A las seis de la tarde, estación, rosario y reserva.

SANTUARIO NACIONAL

Por la mañana, misas rezadas desde las 7,30. Por la tarde, a las 7,30, ejercicio y reserva.

SAN BENITO (PP. Carmelitas)

Mes de Animas que esta Comunidad y la Cofradía del Carmen consagran a la Virgen del Carmen.

Misa rezada con responso cantado a las ocho. Por la tarde, a las 7,30, rosario, ejercicio del mes y responso cantado.

—Mañana comienza la novena a San Juan de la Cruz. A las nueve, misa armonizada. Por la tarde, a las 7,30, rosario, exposición y sermón a cargo del R. P. Celedonio de la Sagrada Familia.

—La Asociación Josefina celebra mañana su retiro mensual. Estará dirigido por el R. P. José Antonio del Niño Jesús, director de la Asociación.

Por la mañana, después de la misa de 8,30, meditación. Por la tarde, después del santo rosario, segunda plática.

SAN PABLO (PP. Dominicos)

Tercer día del solemne novenario de Animas. A las ocho de la tarde, exposición, santo rosario, sermón, reserva y responsorios.

CONGREGACION DE LA BUENA MUERTE (Iglesia de PP. Jesuitas)

Mes de Animas. La función de la tarde a las 7,30, con exposición del Santísimo.

CONVENTO DE SANTA ISABEL

Día quinto del solemne novenario que esta Comunidad de Religiosas Clarisas dedica a Santa Isabel, reina de Hungría.

Por la mañana, misa de comunión a las ocho. Por la tarde, a las siete, estación, rosario, novena y sermón, que predicarán el R. P. Guardián del convento de PP. Capuchinos y el R. P. Anesto Pinaga, franciscano de la Sagrada Familia.

El día 19, misa de comunión a las ocho y la solemne a las 10,30, quedando S. D. M. manifiesto todo el día por celebrarse las Cuarenta Horas.

Por la tarde se dará la Bendición Papal y se dará a besar la reliquia de la Santa.

TRIDUO A NUESTRA SEÑORA DEL CARMEN

San Lorenzo.—Segundo día del triduo que la Archicofradía del Carmen dedica a las animas todos los años.

A las nueve, misa armonizada. Por la tarde, a las 7,30, exposición, estación, rosario, ejercicio del triduo y sermón por el R. P. Anastasio María del Sagrado Corazón, carmelita de esta Residencia, finalizando con la bendición sacramental.

CUPON DE LOS CIEGOS

— NUMERO — premiado ayer **246**

PARADAS DE TAXIS

Fuente Dorada	2525
Plaza Mayor	6060
Angustias (Calderón)...	2505
María de Molina	4713
Claudio Moyano	4282
Banco de España	2689
Paseo de Zorrilla	5060
Plaza de Santa Cruz .	4036
Plaza de San Pablo	
Plaza de la Cruz Verde	
Plaza de San Nicolás	
La Rubia.	

Situación de los campos y cosechas

Cosecha más baja de maíz y abundante de patatas

Madrid.—La impresión general sobre el estado de campos y cosechas de España, redactado y publicado por el Servicio de Estadística de la Secretaría General Técnica del Ministerio de Agricultura, correspondiente al mes de octubre, señala que durante la primera quincena las precipitaciones fueron escasas y solamente los días 3 y 4 de octubre abarcaron a toda la Península. El día 20 volvió a llover en toda España. Luego penetró por el Oeste, el día 28, una borrasca que produjo lluvias en la mitad occidental de la Península, desplazándose el temporal hacia el Este, con precipitaciones de muy desigual intensidad, temporal que, alternando con claros, prosigue en los primeros días de noviembre, excepto en la zona suroriental de la Península. Las temperaturas han sido moderadas.

El régimen de escasas precipitaciones en la primera quincena impidió que comenzaran las operaciones de siembra de los cereales y leguminosas de otoño en las debidas condiciones, ya que en muchas provincias se iniciaron en seco y con ritmo lento, en espera de que mejorasen las condiciones de humedad del terreno. La posterior desigualdad de las lluvias de octubre, tanto por su intensidad como por su irregular distribución, fueron causa de que en amplias zonas de Extremadura, Castillas y Andalucía, continuara siendo deficiente el estado del terreno para la sementera. En cambio, las precipitaciones de los últimos días mejoraron extraordinariamente la situación. En Alicante, Murcia y parte de Albacete, la sequía crea una situación difícil, porque puede perderse lo ya sembrado.

La cosecha de maíz es algo más baja que la del año anterior, pues la sequía del verano provocó un prematuro agostamiento en los maizales de Galicia y Norte, cuyas producciones influyen decisivamente en la campaña.

Se ultima el arranque de las patatas, con rendimientos normales, y puede darse por terminada la vendimia, cuya cosecha fué algo inferior a la del año pasado, pero con fruto sano y los mostos con buena graduación.

Sigue desprendiéndose bastante aceituna por el ataque de la "mosca". En algunas provincias se adelantó la apertura de las almazaras, para el aprovechamiento de la aceituna caída, y ha finalizado la recolección de la de verdeo con medianos rendimientos.

Comienza la recolección de la naranja temprana. La producción es bastante superior a la de la campaña pasada y la mayor de todas las conseguidas hasta ahora.

Se ultimó de recolectar la patata de media estación, con resultados satisfactorios y superiores a los de igual época del año anterior. Se inicia el arranque de la de última época, siendo bastante bueno su estado vegetativo, por lo que se espera cosecha abundante.

También vegeta muy bien la remolacha azucarera y avanza su arranque, que ya se extiende a la cuenca del Ebro. Las lluvias de este mes favorecieron mucho a este cultivo.

Se recogen el algodón y el tabaco, con buenos rendimientos. La producción del primero se estima superará las 170.000 balas.

Los pastos han mejorado en las provincias del Norte y en aquellos puntos más favorecidos por las lluvias, si bien durante la mayor parte del mes de octubre escasearon bastante.—Cifra.

-- Cartelera de espectáculos --

EL MERCADER de VENECIA y ME SIENTO REJUVENECER
GARY GRANT - MARILYN MONROE - GINGER ROGERS
HOY en el TEATRO LOPE DE VEGA
Continua 5 tarde (MAYORES)

GRAN CINEMA COCA
PALACIO DEL CINE
HOY -- GRAN EXITO -- HOY
del patético drama de amor y celos
LA ENEMIGA
Por ELISA CEGANI y FRANK LATIMORE
¡Amaba a su madre con devoción... pero la sentía como una secreta enemiga!
(MAYORES)

HOY CALDERON
A las 5, 7,45 y 10,45
Un film que saciará su sed de emociones sentimentales. CREEMOS EN EL AMOR. CinemaScope. Color por De Luxe. Sonido magnético. C. Webb, D. Mac Guire, M. Mac Namara, Louis Jourdan, J. Peters, R. Brazzi. (Tolerada)
Compto: FINAL DE LA CUARTA SINFONIA DE TSCHAIKOWSKY

HOY ZORRILLA
DESDE LAS TRES
GRANDIOSO EXITO
LA CASA NUMERO 322
Fred Mac Murray y Kim Novak, y
MAGNOLIA
EN TECHNICOLOR
Kathryn Grayson, Howard Keel, Ava Gardner y Joe E. Brown
(MAYORES)

HOY CAPITOL
DESDE LAS CINCO
COLOSAL PROGRAMA DOBLE
Una bala en camino
EN TECHNICOLOR
Jean Simmons, Rory Calhoun, y
Apartado de Correos 1.001
CONRADO SAN MARTIN y ELENA ESPEJO -- (Toleradas)

Teatro CARRION
HOY - DESDE LAS 5 - HOY
Fantástico programa: FUEGO SOBRE AFRICA, en tecnicolor, por Maureen O'Hara, y YOLANDA (LA HIJA DEL CORSARIO NEGRO)
(Toleradas menores)

CINEMA ROXY
HOY desde las 5,30. No cesan los llenos para admirar el film de la emoción sin límites...
SIN CONCIENCIA
Por Humphrey Bogart. (Mayores)

Cinema LAFUENTE
HOY desde las 5,15. El más sobrebio programa del día...
CURRITO DE LA CRUZ
y LA VENTANA INDISCRETA
en tecnicolor, por James Stewart
(Mayores)

TEATRO PRADERA JUEVE , 16
EXTRAORDINARIO ACONTECIMIENTO
ESTRENO de la colosal superproducción R.K.O. Radio Films en mágico TECNICOLOR
NIEVES TRAIDORAS
Por VICTOR MATURE, PIPER LAURIE, WILIAM BENDIX y VINCENT PRICE
Las cumbres y los hombres en lucha a muerte. La mayor crueldad de la naturaleza y el mayor salvajismo del hombre. Emociones fuertes de terror y expectación.
(AUTORIZADA PARA TODOS LOS PUBLICOS)

TEATRO PRADERA
HOY DESDE LAS CINCO
Dos últimos días de la superproducción en TECNICOLOR
INFIERNO BAJO CERO
Por ALAN LADD y JOAN TETZEL
(Apta para todos los públicos)
CINEMA GOYA
HOY DESDE LAS CINCO
NO CESAN LOS LLENOS PARA VER
LOS HIJOS DE NADIE y la venganza de Frank James
EN TECNICOLOR -- (MAYORES)

ORQUESTA SINFONICA MUNICIPAL
MIERCOLES 16, a las 7,45, en el TEATRO CARRION
EXTRAORDINARIO CONCIERTO con la presentación del magnífico pianista suizo
ANDRE PERRET
Que interpretará el Concierto de Piano y Orquesta número 5, "EL EMPERADOR", de Beethoven.
SOCIOS, RECIBO DE NOVIEMBRE — NUEVAS ALTAS, AYUNTAMIENTO

MAQUINAS DE ESCRIBIR
nuevas "TORPEDO", alemanas. Venta directa de la fábrica al cliente. Reconstruidas y de ocasión.
Taller de reparación de máquinas de escribir, sumar y calcular. Abonos, copias y lecciones.
CASA ESTEVEZ
Plaza de Onésimo Redondo

PARA HOY

CALDERON.—A las 5, 7,45 y 10,45. "Creemos en el amor" (2).

CAPITOL.—Desde las 5. "Una bala en camino" (3) y "Apartado de Correos 1.001" (2).

CARRION.—Desde las 5. "Fuego sobre Africa" (3) y "Yolanda, la hija del Corsario Negro".

COCA.—A las 5, 7,45 y 10,45. No-Do, imágenes y "La enemiga" (3).

GOYA.—Desde las 5. "Los hijos de nadie" (3) y "La venganza de Frank James" (3).

LAFUENTE.—Desde las 5,15. "Currito de la Cruz" (2) y "La ventana indiscreta" (3)

LOPE DE VEGA.—Desde las 5. "El mercader de Venecia" y "Me siento rejuvenecer".

PRADERA.—Desde las 5. "Infierno bajo cero" (3).

ROXY.—Desde las 5,30. "Sin conciencia" (3 R.)

ZORRILLA.—Desde las 3. "La casa número 322" (3) y "Magnolia" (3).

FARMACIAS DE GUARDIA

Sr. García, Regalado, 3.
Sr. Retuerto, Angustias, 22.
Srta. González Lorenzo, Panaderos, 39.
Srta. Vicente, Camino de la Esperanza, 89 (La Rubia).

"Mejilloneras Marineda"
Ofrece al público de Valladolid sus exquisitos mejillones, obsequiando a sus clientes con un recetario de cocina con más de veinte formas de condimentación de dicho marisco.
Desde mañana, de venta en el Mercado del Campillo, Puesto número 21.
SERVICIO A DOMICILIO DESDE DIEZ KILOS, LLAMANDO AL TELEFONO 4209.

Asociación Nacional de Jefes Molineros de España - (Valladolid)

AVISO

Se pone en conocimiento de cuantas personas se hallen relacionadas con esta entidad y especialmente de aquellas que puedan tener algún derecho o interés sobre su Montepío, que por haberse acordado en Asamblea general de socios activos y pasivos, celebrada el 9 de julio de 1955, la liquidación y disolución del mismo, se concede un plazo de quince días hábiles, contados a partir del siguiente al de la fecha de publicación de este aviso, para que aquellas que se consideren afectadas por dicha liquidación y no figuren en las listas expuestas en estas oficinas, o lo hayan sido con cantidades distintas a las que crean tener derecho, puedan formular reclamaciones, entendiéndose que transcurrido dicho plazo no será admitida ninguna y se considerarán conformes las listas provisionales de liquidación confeccionadas.

Valladolid, 14 de noviembre de 1955.—LA COMISION LIQUIDADORA.

SGCB2021

LA POPULARIDAD

Por CESAR GONZALEZ-RUANO

¿QUE es la popularidad? ¿En qué tierra humana crece, trabajosa o rápida? ¿Qué bases la sostienen? ¿Cómo se marchita y tantas veces entra en las ingratas y oscuras regiones del olvido?

El tema, más de una vez, nos ha inquietado, nos ha seducido. Desde luego, la popularidad no coincide en muchas ocasiones con la justicia; esto es, con los méritos de la criatura humana. La fama no es siempre tampoco el camino real e inevitable de la gloria, su segura antesala. Puede muy bien darse el caso de una persona popular y estúpida y de otra persona meritísima e ignorada. Otras veces, la popularidad se debe al reconocimiento público de un valor auténtico, y la fama suele ser, en ese caso, el primer peldaño de la gloria. Algo así como el Bachillerato de la inmortalidad.

En nuestra profesión de las Letras, que, naturalmente, es la que podemos tener más observada, la popularidad, como clima sinónimo de fama, viene al ser humano por caminos que no admiten reglas fijas y previsibles. Se da continuamente el caso de escritor que escribe mucho y que se luce en excelentes plataformas y no llega nunca a ser famoso, y, por el contrario, también existe el que con escasas ocasiones de lucimiento personal, siente el halago de la fama.

Hemos pensado que puede influir, e incluso grandemente, la fortuna o el infortunio del nombre propio. Esto es, que existan nombres que pudiéramos llamar «agradecidos», fáciles de quedar en la memoria de las gentes, y nombres difíciles que se prestan a la confusión continua y a los olvidos ingratos.

Cuando hablo de popularidad descarto las famas minoritarias o especializadas, naturalmente, y me refiero a un verdadero eco público de la persona, a los nombres de esos hombres que todo el mundo conoce, al que tienen esos seres que físicamente no pueden pasar inadvertidos ni en la calle ni en el teatro.

Tampoco la popularidad va forzosamente unida a la simpatía ni a la estimación que a las gentes puede inspirar la persona popular. Existe eso que se podría llamar con exactitud popularidad impopular. En el toreo, en el mundo del cine y en el deporte, sobre todo, se da con alguna frecuencia ese caso.

La popularidad es, desde luego, un fenómeno de genealogía bastante completo. Cuando la popularidad es justa, produce un bienestar evidente sumarse a ella; no regatear al héroe de esa popularidad nuestro halago o nuestra adhesión.

Quizá lo más difícil en la popularidad no sea provocarla, ganarla, sino sostenerla. El ejemplo de famas efímeras que son como fuegos fatuos es continuo. En esto ocurre como con la fortuna económica, como con el amor y tantas otras cosas. Es tal vez más difícil que salir de pobre saber no volver a ser pobre otra vez. Y, desde luego, es más sencillo inspirar un amor que después conservar enamorado al ser que lo estuvo un día.

Nunca tuvo posiblemente la humanidad un período más rico en famas equívocas y provisionales que el de ahora.

En crisis de grandes y verdaderas figuras, la humanidad las finge, las inventa, pero con la misma peligrosa facilidad que aupa a un falso ídolo, lo deja caer sin volver a ocuparse de su pobre persona. Debe ser terriblemente triste el largo epílogo de olvido del que tuvo popularidad engañosa un día.

Tal vez la popularidad, como todo, tiene posibilidades de ser auténtica, de ser de ley, cuando ha sido ganada a pulso, en colaboración con el tiempo, como resultado lógico del esfuerzo y del éxito de cada día.

Es cierto que estamos en época de improvisaciones, pero tampoco resulta mentira que casi siempre la improvisación nace herida de un mal de origen: su endeblez, y que una cierta justicia se hospeda casi siempre en el tuétano de todas las cosas.

La más famosa diseñadora de Hollywood está en Madrid

Ava Gardner, Lana Turner y Elizabeth Taylor, son sus modelos preferidos

—Muchas lágrimas, suspiros y dolores de cabeza me ha costado mi carrera —me confesaba miss Hallen Rose.

Miss Hallen Rose es la más famosa diseñadora de modelos de Hollywood. De su taller salen los más maravillosos trajes con destino a las artistas más célebres del cine. Hellen Rose llegó a Madrid con la intención de pasar un par de días nada más, pero no ha podido resistir a la tentación de hacer una visita por los talleres de los modistos madrileños. La natural curiosidad, y en esto caso también por inclinación de su profesión, le han hecho prolongar su estancia.

—No me voy sin ver las colecciones de Pedro Rodríguez, Balenciaga y Asunción Bastida. Hasta en los momentos de descanso no puedo sustraerme a ésto.

Hellen Rose es una mujer menudita y dinámica, con ojos castaños que todas las temporadas revoluciona la moda en Hollywood.

—Acabo de llegar de París y he visto las colecciones de Dior. Hay unos modelos encantadores. Esto de ahora ya no es la línea «H». Es algo más razonable y concebido con un gran sentido de la femineidad.

Desde los diecisiete años Hellen Rose se ha pasado la vida entre encajes y sedas, encerrada en su taller, que es como una cajita tapizada en color rosa. Cuando era niña vestía ya a sus muñecas y a todas las de sus compañeras del colegio. En las clases se entretenía en dibujar figurines sobre las cubiertas de los libros de estudio.

—Los sábados por la tarde, en lugar de ir a patinar con mis amigas, me dedicaba a tratar de convencer a los dueños de algunas tiendas para que expusieran mis muñecas en sus escaparates.

Pero aquellas muñecas se convirtieron pronto en maniquíes vivientes para atraer a la clientela rezagada de un almacén de música.

—Por cada creación aceptada percibía entonces tres dólares.

Este primer éxito le empujó a decidirse a ingresar en la Academia de Arte de Chicago. Para lograr ésto usó estratagema muy poco corriente en una mujer: se echó encima cuatro años de más. Creo, a pesar de todo, que después se habrá acordado de quitárselos.

Esta excelente diseñadora, antes de coger la pluma o el lápiz, tiene que leerse los guiones de cine. Por eso sus trajes los proyecta casi sobre medidas psicológicas. Pero lo más duro de su labor son las imposiciones a que le someten los directores de cine.

No hay peor cosa para un artista que le frenen su inspiración. Y eso le ocurre a Hellen Rose. Cuando tiene preparado un precioso modelo, llega el director y le dice que aquéllo no vale por demasiado bonito y vistoso.

—Hay veces que ha de sacrificarse el atractivo. En una escena dramática, por ejemplo, se procura no dotar a la protagonista de un traje demasiado sugestivo porque podría distraer la atención del espectador. Pero hay veces en que se nos va la mano.

Hellen Rose lleva en la memoria las medidas anatómicas de todas las grandes artistas. Por eso no necesita hacer nunca uso del centímetro, excepto cuando llega alguna desconocida, como le ocurrió el día que se presentó en su taller Marilyn Monroe.

—Me sorprendió, la verdad, al ver tanta exhuberancia.

—¿Cuáles son sus clientas preferidas?

—Por mi taller pasa mucha gente. Tengo una predilección, sin embargo, por Ava Gardner, Lana Turner y Elizabeth Taylor. Desde que tenían diecisiete años las visto. Grace Kelly es una mujer que se adapta a mi concepción de la moda.

—¿Y cuál es la concepción suya?

—La de realzar siempre la femineidad de la mujer.

—¿En España se viste bien?

—Maravillosamente, y de una forma muy generalizada. No hay más que salir a la calle para percibirlo.

Los trajes de «El planeta prohibido», que acaba de diseñar ahora para Grace Kelly, son los más caros que ha hecho. Están concebidos con una previsión de más de quinientos años. Para hacer ésto no se ha dejado llevar de la fantasía, sino que ha tenido presente en todo momento el sentido de la sencillez.

Entre los muchos títulos que tiene en su haber, ha hecho los diseños

para películas como «Dos hermanas de Boston», «El Danubio Rojo», «El padre de la novia», «El gran Caruso», «El milagro del cuadro», «La viuda alegre», «Mogambo», «Rapsodia», «La torre de los ambiciosos», «El príncipe estudiante», «Melodía interrumpida» y muchas más que harían interminable esta lista.

Aunque este viaje de Hellen Rose es de carácter turístico, entre sus cálculos está el llevarse unos metros de tela y encajes de España para su casa de modas de Hollywood.

—Me encantaría hacer los diseños para una película típicamente española.

J. RODRIGUEZ ALFARO

Los Toros

En Vista Alegre (Madrid) Manolo Martín cortó una oreja

En la Plaza mejicana del Toreo indultan a un novillo de Zacatepec

Plaza de Vista Alegre. Cinco novillos de Herederos de Florenica G. de la Cerdilla y uno de Rosa González, que sustituye a uno desechado por cojo.

Celestino Domínguez, en su primero, aplausos. En el otro, un aviso.

Manolo Martín, una oreja, vuelta y saludos. Aplausos al toro en el arrastre. En su segundo, ovación, vuelta y saludos.

Pepe Ortiz, ovación, vuelta y saludos. En su segundo, ovación, vuelta y saludos.

COGIDA, SIN IMPORTANCIA, DE RAFAELILLO EN BARCELONA

Plaza de las Arenas. Seis novillos de Rocío Martín, grandes y mansotes.

Roberto Espinosa, palmas en su primero y corta una oreja del cuarto. Mata al quinto por el percance de Rafaelillo.

Rafaelillo, petición de oreja, vuelta, al segundo de la tarde. En el quinto, al dar un pase de muleta, es enganchado y revolcado. Pasa a la enfermería, de donde sale una vez muerto el toro por Espinosa.

Carlos Vidal, ovacionado, con vuelta, en su primero. En el último, aplausos.

DE LA HABA Y SANCHEZ SACO CORTAN OREJAS EN BELMEZ

Cinco novillos de José Luis Osborne. Angel Peralta cortó las dos orejas. Manuel de la Haba, pitos en su primero. Dos orejas con vuelta al tercero. Manolín Sánchez cortó dos orejas y vuelta en su primero y aplaudido en el último.

BUENA NOVILLADA EN ORIHUELA

Seis novillos-toros, cuatro de José Garde López y dos de Domingo Ortega.

Juanito Tendero muchas palmas, y en su segundo, dos orejas.

Francisco Antón "Pacorro", muchas palmas. En el segundo, dos orejas y rabo.

Juanito Muñoz, en el tercer novillo, ovación, dos orejas y rabo. En el que cierra plaza es cogido aparatosamente al dar un pase, pero no tiene consecuencias. Ovación, oreja y salida a hombros.

FESTIVALES EN SAN FERNANDO Y YECLA

Festival taurino a beneficio de los familiares del diestro Pepín Jiménez, muerto en accidente motorista hace unos meses. Cinco novillos de Domecq, Osborne, García Barros, Villar y Alvarez.

Luis Miguel Dominguín, pinchazo y media. (Ovación, oreja y vuelta.)

Rafael Ortega, faena reposada para estocada hasta la bola. (Ovación, dos orejas, rabo, dos vueltas y saludos.)

Juan Antonio Romero, faena muy valiente para media. (Dos orejas, rabo, vuelta y salida.)

Chano Rodríguez, faena valiente para media al cuarto intento. (Vuelta y una oreja.)

El último novillo es sorteado entre Luis Miguel y Rafael Ortega, y le corresponde al primero. Se luce con los lances y verónicas que saca al novillo. Invita a Ortega y Juan Antonio Romero a banderillear. Los tres ponen magníficos palos. Luis Miguel realiza buena faena, en la que también interviene Ortega, siendo largamente ovacionado. Luis Miguel termina de una grande estocada. (Dos orejas y rabo.)

EN YECLA

Festival a beneficio del Asilo de Huérfanos. Novillos de Carlota Guardiola.

Juan Montero, ovación, dos orejas, rabo, pata, vuelta y salida. En su segundo, ovación.

Pepe Castillo, ovación, dos orejas, rabo, pata, vuelta y salida.

Chicuelo III, ovación y dos orejas.

HA MUERTO EL CRITICO "CORINTO Y ORO"

Madrid, 14.—Después de larga y penosa enfermedad ha fallecido en Madrid, a los 75 años de edad, don Maximiliano Clavo, que popularizó el seudónimo de "Corinto y Oro". Había nacido en Arévalo (Avila) y en 1907 comenzó a escribir como revistero taurino en el antiguo diario madrileño "El Globo"; después desempeñó la sección de toros en "España Nueva" y por último en "La Voz", periódico en el que alcanzó la máxima popularidad. Ultimamente era colaborador de "Pueblo".

El entierro fué presidido por don Manuel Aznar, don Francisco Casares y don Emilio Romero, presidente, secretario y vocal, respectivamente, de la Asociación de la Prensa de Madrid, a la que el finado pertenecía desde el año 1913. Asistieron al fúnebre acto los cronistas taurinos de los periódicos madrileños, toreros y amigos del extinto.—Cifra.

En Méjico

EN LA PLAZA DEL TOREO INDULTAN A UN NOVILLO DE ZACATEPEC

Méjico, 14.—En la Plaza del Toreo, novillos de Zacatepec.

Francisco Honrubia fué ovacionado y saludó desde el tercio en su primero. En el otro estuvo muy bien. No llegó a matarlo porque el diestro y gran parte del público pidieron el indulto de la res, que fué concedido por la presidencia.

Luciano Contreras fué aplaudido en uno y ovacionado en el otro, con saludos desde el tercio.

Armando Muñoz fué ovacionado en su primero, en el que dió dos vueltas al ruedo. En el otro no estuvo afortunado.—Efe.

EN LA MONUMENTAL

Méjico, 14.—Novillos de Heriberto Rodríguez. Plaza de Méjico. Fernando de los Reyes "El Callao", palmas en el primero y ovacionado en el otro. En el quinto estuvo regular.

Ramón Tirado dió vuelta al ruedo en el segundo, regular en el cuarto y mal en el último. Efe.

EXITO DE "EL PITI" EN SALTILLO

Saltillo (Méjico), 14. — Toros de Golondrina. "El Piti" cortó en total cuatro orejas, dos rabos y una pata. Salió en hombros. Amado Ramírez, regular en el único toro que mató. En el otro sufrió una herida al clavarse una banderilla en el cuello cuando toreaba de muleta. Tuvo que recibir seis puntos de sutura y terminó con la res "El Piti", que fué ovacionado.—Efe.

EN CIUDAD JUAREZ

Ciudad Juárez, 14.—Toros de Santín (dos de Santa Cecilia). El español Jesús Gracia, ovacionado en el primero. Dos vueltas al ruedo en el otro. Manolo Márquez se limitó a cumplir en sus dos toros.—Efe.

EN REINOSA

Reinosa (Méjico), 14.—Toros de Quiriceo. David Liceaga, dos vueltas en su primero y dos orejas y el rabo en el otro. "Chiquilín" cumplió en el segundo y cortó las orejas y el rabo en el otro. Curro Gallardo, muy bien en el tercero. No lidió el último por ser ya de noche.—Efe.

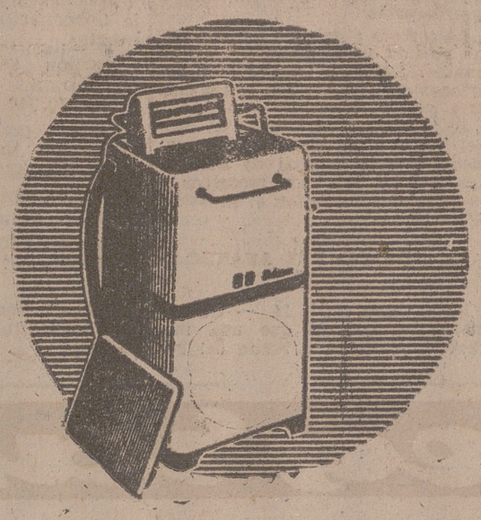

Muchas

Lavadoras "EDESA" llegan constantemente al público gracias al

SOBRE SORPRESA "FUNDADOR"

Así como infinidad de: Motos "VESPA" • Cocinas "EDESA" Receptores "PHILIPS" • Bicicletas "B-H" • "Planchas "PHILIPS" Relojes suizos "AVIA" • Plumas "PARKER" • Medias "VILMA" Estuches manicura señora • Billeteros de piel • Pitilleras de piel • Bolígrafos automáticos que ascienden a

Más de 100.000 PREMIOS DE ENTREGA INMEDIATA

SIN CONCURSOS NI SORTEOS SIN MOLESTIAS NI DEMORAS

Para optar a ellos exija el SOBRE SORPRESA al comprar su botella de FUNDADOR

Deleite su paladar y haga realidad sus ilusiones comprando

FUNDADOR

el coñac seco por excelencia, que si siempre estuvo bien

ahora está... ¡como nunca!

Otro duro golpe a los propósitos electorales de Faure

Ben Yussef conferenció con el primer ministro

París, 14. — La Comisión Electoral del Consejo de la República (antiguo Senado) ha recomendado otra enmienda a la ley electoral del Gobierno, dando un duro golpe a las esperanzas de Faure de convocar elecciones en diciembre. Esta decisión se esperaba, pero presagia una nueva enmienda a ley elitada, aprobada ya por la Asamblea, que ahora va de una Cámara a otra casi continuamente.

Disminuyen, pues, las probabilidades de que Faure pueda celebrar elecciones generales el 18 de diciembre.

La Comisión Electoral del Consejo de la República aprobó por 24 votos contra tres una moción relativa al tipo de votación por distritos. Se espera que tal moción sea aprobada por el Pleno del Consejo y sea devuelta a la Asamblea, lo que implicará un tercer debate.

El proyecto de ley debe estar aprobado definitivamente antes del sábado por la noche, si es que Francia quiere celebrar elecciones en diciembre. La Comisión exige un periodo mínimo de cinco semanas entre la convocatoria de las elecciones y la votación.—Efe.

BEN YUSSEF CONFERENCIA CON FAURE

París, 14. — Ben Yussef ha conferenciado con el primer ministro Edgar Faure. Con anterioridad ha estado en Rambouillet para dar el pésame al presidente René Coty por el fallecimiento de su esposa.

El Glaui continúa en París, sometido a tratamiento médico que tardará varias semanas.—Efe.

LLEGA A RABAT EL RESIDENTE GENERAL FRANCES, COINCIDIENDO CON UN GRAN COMBATE

Rabat, 14. — Ha llegado a ésta el nuevo residente general francés, Andre Dubois, para hacerse cargo de su puesto. El exprefecto de Policía de París es el cuarto residente de Francia en Marruecos en dos años.

Su llegada ha coincidido con nuevo e importante combate entre los rebeldes y las fuerzas francesas en las montañas del Rif. Una banda de 300 rebeldes lanzó dos ataques contra columnas francesas en la zona de Bured. En la lucha resultaron muertos unos diez soldados franceses y otros 16 heridos. Los rifeños dejaron once cadáveres en el campo. En los centros militares se dice que las bajas pueden ser mayores.—Efe.

DUBOIS PREPARA EL RECIBIMIENTO AL SULTAN

Rabat, 14. — Dubois fué recibido en el aeropuerto por el primer ministro electo, Slimane, y por funcionarios franceses. El nuevo residente revistó una guardia de honor y después depositó una corona sobre la tumba de Lyautey. Por último visitó al Consejo del Trono. Su tarea primordial en estos momentos es preparar el recibimiento al sultán Mohamed V.—Efe.

COTY Y FAURE COINCIDEN EN PERMANECER EL GOBIERNO EN EL PODER

París, 14. — El presidente Coty y el primer ministro Faure se han mostrado de acuerdo en que el Gobierno debe permanecer en el Poder, a pesar del hecho de que su vida fué salvada por los comunistas, por segunda vez en dos semanas. Faure ha visitado a Coty en el palacio de Rambouillet. Ambos conversaron por espacio de veinte minutos.

En círculos oficiales se afirma que ambos se mostraron de acuerdo en que el Gobierno tiene una mayoría en la Asamblea y que la cuestión de confianza había sido planteada por la adopción de un texto referente a la fecha de las elecciones y de un sistema electoral nuevo, pero no por la política general del Gobierno.—Efe.

IX aniversario de la muerte de Falla

Cádiz, 14. — Se cumple hoy el IX aniversario del fallecimiento del insigne Manuel de Falla, ocurrido en Alta Gracia (Argentina).

Con este motivo se celebró en la cripta de la Catedral, en la que reposan sus restos, un solemne funeral por el eterno descanso de su alma, al que asistieron representantes de autoridades, familiares del finado y numerosos fieles. Anteriormente hubo misas rezadas en la misma cripta y se entonaron responsos ante la tumba, sobre la que han sido depositadas varias coronas y buen número de flores.—Cifra.

I Congreso Iberoamericano y Filipino de Derecho Procesal

Pronunció un discurso el ministro de Justicia

Madrid, 14.—El I Congreso iberoamericano y filipino de Derecho Procesal ha iniciado esta mañana sus tareas en el Palacio de Justicia con ocasión del centenario de la Ley de Enjuiciamiento Civil de España de 1855, para estudiar las bases de una ley procesal unificada que pueda ser útil a todos los países en él representados.

Comenzaron con una misa de Espíritu Santo, que fué rezada por el Padre Andrés Avelino Esteban, y que fué presidida por el presidente del Congreso y del Tribunal Supremo de España, don José Castán Tobeñas; presidente de la Audiencia, señor Lescure; decanos de los Colegios de Abogados y procuradores de Madrid; profesores Prieto Castro, Guasch, Goldsmitu Lange, Loreto y Zárate Polo, y a la que concurrieron numerosos procesalistas españoles y de ultramar.

Terminada la misa se celebró la sesión preparatoria, presidida por el presidente de la Comisión Organizadora, don Manuel Escobedo. El secretario general, don Carlos Viada, informó a los congresistas de los propósitos del Congreso y manifestó, en nombre de la Comisión Organizadora y del Instituto Español de Derecho Procesal la fraternal bienvenida a los destacados procesalistas presentes. Seguidamente se procedió a la elección de los presidentes de las comisiones del Congreso y con unas palabras del señor Escobedo quedó cerrado el acto. La solemne sesión inaugural, en la que pronunció un discurso el ministro de Justicia, señor Iturmendi, se celebró, por la noche, en el Palacio de Justicia.

El procesalista argentino, Hugo Alsina, ha enviado al Congreso un trabajo sobre «La influencia de la ley española de enjuiciamiento civil de 1855 en la legislación procesal argentina». Circunstancias familiares le han impedido, como hubiera sido su deseo asistir al Congreso. Los juristas argentinos doctores Pedeti, Cowland, Fernández Moreno y Pasini se han adherido también. Están presentes en el Congreso el doctor Moaiza, de Bolivia; el profesor Buzaid, del Brasil, y el doctor Theiler, que ostenta la representación de Colombia; el doctor Alfredo Tosi, la de Costa Rica, propuesto por el ministro de Justicia de aquel país; el doctor Agustín Martínez, la de Cuba; Ecuador está representado por su embajador don Ruperto Alarcón y los juristas Eduardo Córdova Guerrón y doctor Carlos González Bravo; el subsecretario de Justicia de Chile don Ignacio Garcés, se ha adherido y reclamado por urgentes problemas de Gobierno ha tenido que regresar a su país; asiste también una representación de la Corte Suprema de Guatemala; el doctor Enrique Ortiz, representante de Honduras, designado por el ministro de Justicia de Honduras; Nicaragua, su embajador, don Andrés Vega Bolanos; Panamá, don Germán López, designado por su ministro de Justicia; la República Dominicana la representa su embajador, don Rafael B. Bonelly; El Salvador su embajador doctor Escobar y el doctor Gallardo; el profesor Zoture, de Montevideo, se ha adherido con un trabajo sobre «Algunas proposiciones para la ciencia del proceso y la interpretación de las leyes procesales» y no asiste por estar enfermo; están también los uruguayos Dante Barrios de Angelis y doctor Vidar; a Venezuela la representan los profesores Tovar Lange y Loreto, que representan a la Universidad y a la Academia de Ciencias Políticas el primero, y el segundo a los Colegios de Abogados. Como observadores asisten los profesores Satta y Blomeyer (Alemania).—Cifra.

Pesquero atravesado por un pez espada

Las Palmas de Gran Canaria, 14. Un gran pez espada atacó y produjo una importante vía de agua al pesquero "Virginia González" cuando se hallaba dedicado a las faenas de pesca del atún, a la altura del cabo Falso Bejador, cerca de donde ayer se hundió el pesquero "Don Luis Mejías". El "Virginia González", al ser atacado, partió rápidamente con dirección a Villa Cisneros, punto más cercano del accidente, a fin de taponar la vía originada por el pez espada, pese a que la madera empleada para esta clase de embarcaciones es muy gruesa.

Esta ha sido la causa de que el citado pesquero no pudiera acudir en socorro del "Don Luis Mejías", que casi a la misma hora sufría otra vía de agua en aquellas inmediaciones y que, ante este nuevo accidente, no se descarta la posibilidad de que fuera aquél producido por el mismo pez espada.—Cifra.

Busca a su hija desde hace 18 años

Málaga, 14.—Ana Gómez Barrera está buscando a su hija desde hace dieciocho años. Vive en el pueblo de Cartama, en la calle Nueve de Febrero y su hija desapareció en Valencia, en 1937, cuando tenía cuatro años.

La dejó en el hospital porque se puso enferma. Se llama Remedios Pabón Gómez y ahora tendrá veinticuatro años. Es rubia, de cara redonda y ojos pardos. Su madre tuvo que marchar a Reus y cuando regresó a Valencia ya había desaparecido del hospital.—Cifra.

SUCESOS

Detenido por sabotaje en un avión que costó cuarenta y cuatro muertos

Puso en el aparato una bomba de dinamita para cobrar el seguro de su madre

Wáshington, 14.—Ha sido detenido John Gilbert Graham, de veintitrés años, natural de Denver (Colorado), acusado de acto de sabotaje en la catástrofe de un avión de las «United Airlines», ocurrido el día primero de noviembre cerca de Longmont (Colorado), en el que murieron cuarenta y cuatro personas.

La detención se ha efectuado esta mañana. Graham había sacado 37.500 dólares de un seguro sobre su madre, a la que llevó al aeropuerto de Denver, el día del accidente, para subir al avión, que se estrelló después de una explosión en pleno vuelo. La señora King, madre de Graham, figura entre las cuarenta y cuatro personas que murieron en la catástrofe.—Efe.

Graham ha sido llevado, esposado, por dos agentes de la F.B.I desde las oficinas de la Policía Federal hasta la del comisario Harold S. Oakes, para un interrogatorio preliminar.

Se informa que Graham será acusado de haber puesto una bomba de dinamita conectada con una batería y un mecanismo de relojería en un avión «CD-6B», de la United Air Lines, que se estrelló al hacer explosión el artefacto, el primero de noviembre de este año matándose en el atentado cuarenta y cuatro personas.

Las autoridades dicen que Graham hizo la póliza de seguro, a nombre de su madre, en una máquina instalada en el aeropuerto de Stapleton. La póliza le costó un dólar cincuenta centavos y le concedía el derecho a percibir, en caso de muerte de su madre, un total de treinta y siete mil quinientos dólares. El hecho de ser Graham el beneficiario de la póliza y además ser un ex-convicto de falsificación hizo sospechar a la policía que, al final, detuvo al autor del salvaje atentado.—Efe.

Se da la circunstancia de que Graham no había recibido el dinero del Seguro, toda vez que su madre no había firmado la póliza, sin cuyo requisito es un documento sin validez.—Efe.

UN «LIBERTY», ENVUELTO EN LLAMAS

Nueva York, 14.—Un buque «Liberty» se encuentra envuelto en llamas a 160 gilómetros al este de Nueva York. Varios miembros de su tripulación se encuentran heridos, según anuncia el servicio de guardacostas.

La corbeta «Ingham» ha sido despachada inmediatamente en su auxilio. También han salido dos aviones del servicio con ayuda médica para el barco.

El «Ingham» ha llegado al lado del barco y ha desembarcado inmediatamente equipos de socorro. Los heridos han sido recogidos y los bomberos combaten el siniestro. Efe.

EL «JOYITA» FUE ABANDONADO

Suva (Islas Fiji), 14. — Oficialmente se anuncia que una inspección realizada a bordo del buque «Joyita», encontrado a la deriva sin sus veinticinco tripulantes, había sufrido un abordaje con un barco de más tonelaje. El buque tiene un gran boquete en un costado producido por la proa de otro barco.—Efe.

FALLECE UN HERIDO EN UN CHOQUE DE CAMIONES

Murcia, 14.—Ha fallecido en el Hospital provincial una de las dieciséis personas que resultaron heridas en el choque de dos camiones, en la carretera de El Palmar. Se llama Manuela Nicolás Lorca, casada, de 22 años, y los restantes tienden a mejorar.

En uno de los dos camiones siniestrados ha sido hallado muerto por la Guardia Civil otro de los obreros, Francisco Martínez Martínez. Para extraerle del coche ha sido necesaria la intervención del Servicio de Bomberos, que tuvieron que separar los dos vehículos, pues la víctima estaba aprisionada entre ellos. Cuando ocurrió el accidente viajaba en la cabina, al lado del chófer del camión que transportaba a los obreros con el cargamento de tomates a un poblado de la Huerta.—Cifra.

Presupuestos del Estado

(Viene de primera página)

Reino, 720.000 pesetas.

Sección tercera: Cortes Españolas, 19.320.110 pesetas.

Sección cuarta: Consejo Nacional, Instituto de Estudios Políticos y Secretaría General del Movimiento, 81.770.396,67 pesetas.

Sección quinta: Deuda Pública, 5.262.055.486,12 pesetas.

Sección sexta: Clases Pasivas, 1.177.214.132,31 pesetas.

Sección séptima: Tribunal de Cuentas, 6.701.984,99 pesetas.

Total: 6.553.765.081,22 pesetas.

OBLIGACIONES DE LOS DEPARTAMENTOS MINISTERIALES

Sección primera: Presidencia del Gobierno, 1.813.594.265,39 pesetas.

Sección segunda: Ministerio de Asuntos Exteriores, pesetas 448.530.553,37.

Sección tercera: Ministerio de Justicia, 1.202.831.707,50 pesetas.

Sección cuarta: Ministerio del Ejército, 4.912.864.964,55 pesetas.

Sección quinta: Ministerio de Marina, 2.187.498.409,96 pesetas.

Sección sexta: Ministerio de la Gobernación, 4.138.156.607,92 pesetas.

Sección séptima: Ministerio de Obras Públicas, pesetas 4.519.970.743,71.

Sección octava: Ministerio de Educación Nacional, pesetas 2.856.163.733,17.

Sección novena: Ministerio de Trabajo, 411.008.900,24 pesetas.

Sección décima: Ministerio de Industria, 213.227.836,61 pesetas.

Sección undécima: Ministerio de Agricultura, 298.271.136,92 pesetas.

Sección duodécima: Ministerio del Aire, 2.430.440.370,86 pesetas.

Sección decimotercera: Ministerio de Comercio, 534.713.894,71 pesetas.

Sección decimocuarta: Ministerio de Información y Turismo, 294.390.824,97 pesetas.

Sección decimoquinta: Ministerio de Hacienda, 238.647.709,49 pesetas.

Sección decimosexta: Gastos de las Contribuciones y Rentas Públicas, 567.169.822,18 pesetas.

Sección decimoséptima: Acción de España en Africa, pesetas 1.202.490.202,21.

Sección decimoctava: Obligaciones a extinguir de los Departamentos Ministeriales, pesetas 795.066.755,46.

Total: 29.065.038.439,22 pesetas.

RESUMEN

Obligaciones generales del Estado, 6.553.765.081,22 pesetas.

Obligaciones de los Departamentos Ministeriales, pesetas 29.065.038.439,22.

Total de Gastos: pesetas 35.618.803.520,44.

PRESUPUESTO DE INGRESOS

RESUMEN GENERAL

Sección primera: Contribuciones directas, 14.174.000.000 de pesetas.

Sección segunda: Contribuciones indirectas, 14.620.601.000 pesetas.

Sección tercera: Monopolios y Servicios explotados por la Administración, 4.050.280.000 de pesetas.

Sección cuarta: Propiedades y derechos del Estado, pesetas 308.330.000 pesetas.

Sección quinta: Recursos del Tesoro, 680.835.453 pesetas.

Total general de Ingresos, 33.834.046.453 pesetas.—Cifra.

Anuncios Telegráficos

Agencias

AUTOMOVILISTAS Vuestra Gestoría, Anselmo de la Iglesia. Queipo de Llano, 17. Se dispone de vehículos para examen de carnet conductores. Se tramitan pasaportes. Teléfono 4607. Valladolid.

Alquileres

BUSCO piso, renta hasta 2.000. Teléfono 4833. Burgos.

SAN JUAN, amplia nave, 700 metros, arriendo; mejor vendería 230.000 pesetas. Ocasión. Prigo. (Gómez). Burgos.

ALQUILO, bien vendería, muchas facilidades, finca 14 Has., todas regadío, casa moderna, propia labrador, 40 kilómetros Burgos. Datos: Prigo, Moneda, 13. Burgos.

ALQUILO molino harinero, amplísimas dependencias, 18 kilómetros Burgos. Bien cambiaría por camión. Soliciten datos: Prigo. Burgos. Agente Propiedad Inmobiliaria.

ARRIENDO localito, apropiado zapatería, 100 pesetas mensuales. Calle Rey Don Pedro. Prigo. Burgos.

LOCAL con patio alquilo, 358 pesetas mensuales. Prigo. Burgos.

ALQUILO [illegible] teléfono 2612. Zamora. (1.822)

Automóviles y Accesorios

¡OPORTUNIDAD! «Thames» gas-oil, facilidades, vendo. Moneda, 13. Teléfono 4883. Burgos.

COMPRO automóvil moderno. Moneda, 13. Burgos.

CAMION «KRUPP», carrozado, siete toneladas, buen estado, permutaría por otro gasolina, cinco toneladas. Prigo. Burgos.

FURGONETA «Buick», ruedas nuevas, 13.500, vendo. Moneda, 13. Burgos.

G. M. C. 25 H. P. (tipo guerra, diferencial Banjo) vendo, cambio por vivienda libre. Informes: Prigo. Burgos.

TURISMO «Dodge» S.P., como nuevo, vendo, grandes facilidades. Moneda, 13. Burgos.

CAMION «Reo», año 37, vendo o cambiaría por piso libre. Prigo. Burgos.

CAMION, gas-oil, «THAMES». Estrenar. Vendo. Buenas condiciones. Informes: Moneda, 13. Prigo. Burgos.

VENDO furgoneta 1.000 kilos, o cambio por camión 3.000. Evelio Chamorro. La Bañeza. León.

VENDO coche Ford, Servicio Público, 17 H. P., cuatro puertas, buen estado. Teléfono 10. Benavente (Zamora).

VENDO coche S. P., siete plazas, perfecto estado. Talleres SIRO. León.

VENDO coche Standar 8 H. P. Benito Suárez. Carretera San Andrés. León.

VENDO Fiat 1 100. Explotaciones Industriales Colón, 28. León.

Colocaciones

El artículo sexto del Decreto de 26 de mayo de 1955 determina que las Empresas y patronos están obligados a solicitar de las Oficinas de Colocación el personal que necesiten.

Ofertas

APRENDIZAS y empaquetadoras necesitan Caramelos y Galletas Pinedo. Burgos.

Compras

COMPRO motor gasoil de 18 HP. Ofertas: «Avances». Apartado 140. Burgos.

Compra-venta de fincas

¡¡SOLAR!! 590 metros vendo muy barato, junto Capitanía. Acuda rápidamente: Prigo, Agente la Propiedad Inmobiliaria Burgos.

¡PISOS SEÑORIALES!, 16 dependencias, calefacción central, vendo mejor sitio Burgos. Entrega a formalizar. Prigo. Agente la Propiedad. Burgos.

¡¡INCREIBLE!! Edificio completo, llave mano, cinco plantas, cerca Plaza Mayor, vendo, adecuado hotel, organismos oficiales, colegios, etcétera. Pídanme datos: Prigo. Moneda, 13. Burgos.

¡¡ENTIDADES. CONSTRUCTORES!! Dispongo 3.000 metros solar mucha fachada, pegando Laín Calvo. Prigo. Burgos.

PISO LIBRE, todo confort, seis habitaciones, calefacción, ascensor. Solo todo el día. Prigo, Agente la Propiedad Inmobiliaria. Burgos.

¡¡LOTE CUATRO PISOS!! Cuatro habitaciones, agua caliente, ducha, sol a raudales, exento contribución, derechos reales. Entrega, formalizar escritura. ¡¡Aprovéchense!! Prigo. Burgos.

ADECUADO para almacén vinos, tienda, local moderno vendo, libre. San Gil. Prigo. (Gómez). Burgos.

¡¡RUSTICA!! cinco fanegas vendo, libre. Paseo «La Quinta», 65.000. Prigo. Burgos.

LOCAL 250 metros, libre. Carretera general Vadillos. Cuatro años facilidades pago. ¡No lo olvide! Prigo, Agente la Propiedad. Burgos.

SAN JUAN, gran local, 300 metros, más 400 patio. ¡¡Oportunidad!! 230.000 pesetas. Prigo. Moneda, 13. Burgos.

¡¡GARAJE!! Inmejorable emplazamiento, tienda, exposición, tres plantas, 1.500 metros ¡Infórmese!: Prigo, Agente la Propiedad. Burgos.

VENDO finca 14 fanegas, próxima capital, facilidades. Ronda San Torcuato, 13. Zamora. (1.812)

VENDO casa planta baja, acondicionada. Facilidades. Cabildo, 7 (Olivares). Zamora. (1.805)

VENDO casa amplia, vivienda, establos, cochineras, garaje, llave en mano. Teléfono 1598. Zamora. (1.808)

VENDO tierra cuatro fanegas a «Las Navillas». Informes: Periódico. Zamora. (1.828)

POR MARCHAR al extranjero, véndese rápidamente gran chalet soleadísimo, nuevo, dos plantas, once habitaciones, servicios, calefacción, cochera, gallinero, huerta, jardín, incluído, si se desea, magnífico mobiliario totalmente nuevo, cortinajes, lámparas. Propio particular, clínica, colegio. CANTALAPIEDRA (Colegiado). Generalísimo, 8. León.

CASA calle Cervantes, varias plantas, tiendas, renta importante, 750.000. CANTALAPIEDRA (Colegiado). León.

EDIFICIO nuevo, dos cuerpos, veinte viviendas, rentando 6.123 mensuales. Precio rebajadísimo, 780.000. CANTALAPIEDRA (Colegiado). León.

VENDO 68 casas desde 28.000 a 975 00 pesetas. Varios solares. Bastantes fincas rústicas todos los precios. CANTALAPIEDRA (Colegiado) León.

CASAS desde 15.000 a 100.000, libres o con una vivienda libre, acepto encargos, venta rapidísima. Igualmente casas hasta 3.000.000. CANTALAPIEDRA (Colegiado). León.

CASA con solar edificable, gallinero, cuadra, cubil, llaves en mano, 95.000. CANTALAPIEDRA (Colegiado). León.

VENDO finca con casa nueva construcción, Villabispo. Tratar: Carretera Zamora. Calle A-3. León.

VENDO dos casas. San Francisco, 8 y 14. Teléfono 2559. León.

CASA Carretera Zamora junto paso nivel. Urge vender. ALVAREZ (Colegiado). José Antonio, 38. León.

MAGNIFICO surtido de casas, de 35.000 a 1.500.000. Solares varios precios y situaciones. Fincas diversas superficies. Visite ALVAREZ (Colegiado). José Antonio, 38. León.

Funerarios

FUNERARIA Galindo. Servicio permanente y traslados muy económicos. Teléfono 1326. Valladolid.

Hipotecas

¡¡HIPOTECAS!! Cantidades rápidamente colocación. Prigo. Agente la Propiedad. Burgos.

URGEME COLOCAR hasta 300.000. Prigo. (Colegiado). Burgos.

Máquinas punto

CIMT. Fábrica, verdad.
CIMT. Garantías cinco años.
CIMT. Los puntos más modernos.
CIMT. Excéntricos dobles automáticos.
CIMT. Rodamientos patentados.
CIMT. Teje ocho hilos distinto color.
CIMT. Enseñanza domicilio gratis.
CIMT. Facilidades pago. Antes de comprar debe consultarnos.
CIMT. Bustos, 8 (Puente Vallecas). Madrid.
CIMT. Las máquinas de punto más modernas 397860. Bustos, 8 (Puente Vallecas). Madrid.

Maquinaria Reparaciones

HISPANO OLIVETTI escribir-contabilidad. Reparaciones por expertos mecánicos. Garantía técnica. Zúñiga, 21. Teléfono 3003. GAÑAN HERMANOS. Valladolid.

Traspasos

¡¡ATENCION!! 23.500 pesetas local, 160 renta. Apropiado despacho lechería, pan, cualquier negocio. Plaza Prim ¡Véanlo rápidamente! Prigo. Moneda, 13. Burgos.

¡INDUSTRIALES! Dispongo todas clases negocios. Prigo. Agente Propiedad. Burgos.

PESCADERIA, local San Gil, adecuadísimo este menester. Compra 95 000 Prigo. Burgos.

PLAZA MAYOR, negocio, inmejorable situación, baja renta. Traspaso. Prigo. Burgos.

TIENDA COMESTIBLES instalación moderna, muchas ventas. 75.000. Prigo. Burgos.

CHAFLAN. Local dos calles vendo. Precio, menos que traspaso, con vivienda. Prigo. Moneda 13. Burgos.

PENSION céntrica, nueve camas, sitio buenísimo, pequeña renta. Prigo. Burgos.

URGENTEMENTE traspaso por ausencia panadería con vivienda, dos despachos de pan, mucha clientela, poco precio. Informará Esteban Ramos. San Andrés, 1, tercero. Zamora. (1.823)

TRASPASO Bar-Restaurante por traslado. Buen sitio. Informes esta Administración. Zamora. (1.833)

CAFE bar, magnífico sitio, amplios salones. Ocasión. ALVAREZ (Colegiado). José Antonio, 38. León.

Varios

MALAGA, clima ideal. Hotel España. Larios, 5. Tranquilo, católico, confortable.

¿LE DEBEN DINERO? Cobrará rápidamente cualquier parte de España. «Tánger». Ejecutiva contra Moroso. San Joaquín, 16, 1.º Madrid.

HELADERIA. Confitería Salón Ideal. Pastelería, repostería fina. Bombones. Caramelos. José Pascual. Santiago, 84. Valladolid.

Ventas

Ningún artículo usado podrá venderse, a mayor precio del 80 por 100 señalado en la legislación vigente, según lo dispuesto por la tasa.

INCUBADORA «Jameaway», 2.940 huevos, nueva, garantizada. Vale 16.500. Vendo en 10.000 pesetas. Facilidades pago. Gerbolés (junto Plaza de Toros). Burgos.

GANADEROS - AVICULTORES: harina de semilla de algodón, al precio de cereales. Proteínas: 40 por 100 garantizadas. Hijos Abel González. Valladolid.

EJES nuevos de acero para carros y remolques, con discos, gomas, ballestas, frenos y giratorios o sin ellos, fundición de hierro. Hermenegildo Moro. Salud, 5. Valladolid.

RADIO. Casa Velasco. Santiago, 76. Teléfono 1244. Valladolid.

VENDO dos ejes de coche completos para carro, baratos. Don Sancho, 1 Recauchutados. Valladolid.

VENDESE estupenda casa sólida, seis habitaciones, baño, servicios, producción 7 por 100 libre 800.000 pesetas. PUBLIX, Pasión, 22. Valladolid.

OPTICA «IRIS». Gafas. Foto. Proyección. Valladolid.

SE VENDE acordeón-piano de ochenta bajos. Balborraz, 54. Teléfono 1953. Zamora (1.827)

SE VENDEN bellotas para pienso, 1,10 kg. Almacenes Bravo. Avenida Tres Cruces. Zamora. (1.821)

CUBIERTAS de pizarra. Luis Rebollos. Núñez Guzmán, 7. León.

MAQUINAS punto, máximas facilidades Carlos Juan. Plaza Colón, 13. León.

VENDO Cerámica. Informes, en Zapatería Ferrero. José Antonio, 31. León.

VENDESE máquina escribir Remington, oficina. Informes: Gestoría Merino. Padre Isla, 2. León.

VENDO máquinas punto, plazos, garantizadas. Rodamientos bolas. Zapico. Palomera, 5. León.

SE VENDEN 600 chopos y 100 negrillos de riego en Secarejo (León). Herederos Fausto Díez.

SE VENDE compresor portátil de gasolina, Ingersoll, 25 H. P., con juego batería, dínamo y delco. Cabrestante con motor gasolina de 12 H.P. Dos caballitos vapor, Wortintong, 1.000 metros cable negro de 25 m/m., 500 metros cable galvanizado 8 m/m. Todo ello usado y en perfectas condiciones de trabajo. Para informes dirigirse a Antracitas «Mina Julia», Brañuelas (León).

SGCB2021

CRONICAS INTERNACIONALES

Han fracasado en Pomerania las granjas colectivas

Polonia importará cereales de Alemania

HAMBURGO.—(Crónica especial para la Agencia FIEL, por ADOLFO MORENO.)

ACABAn de llegar a Alemania occidental unos representantes de la República de Polonia para ajustar con el Gobierno federal alemán el suministro de 30.000 toneladas de centeno a cambio de carbón de la alta Silesia.

No es esta la primera vez que Polonia se ve precisada a importar cereales, ya que el año pasado tuvo que comprar un millón de toneladas, aproximadamente, a pesar de que administra y explota las regiones agrícolas alemanas que en otros tiempos se caracterizaban como centros de superproducción. Estas regiones (Pomerania, Silesia y Prusia oriental) producían anualmente, antes de la guerra, unos nueve millones de toneladas de cereales, más de la mitad que el continente australiano y mucho más que el Canadá.

La razón de las actuales negociaciones es la mala cosecha en las "fincas del Estado", en las regiones alemanas situadas más allá del Oder y Neisser y administradas actualmente por el Gobierno de Polonia.

La situación ha llegado a ser tan crítica que el periódico comunista de Varsovia "Economía Dirigida" no tiene inconveniente en declarar que las pérdidas de la cosecha de este año se elevaron en muchas "fincas del Estado" a nada menos que el 42 por 100 de la cantidad de producción originariamente prevista.

Estas enormes pérdidas se atribuyen, sobre todo, a la falta de mano de obra, al insuficiente empleo de maquinaria y al mal cuidado de la misma, entre otras causas. La escasez y falta de mano de obra se debe a que en 1945 fueron expulsados de estas regiones 8,7 millones de personas, alemanes todos, los cuales tuvieron que emigrar hacia la Alemania del Oeste y central.

La consecuencia inmediata de este desastre de la economía agrícola polaca ha sido la sorprendente supresión de las medidas de colectivismo, propuesta por Zenón Nowak, experto del partido comunista.

De acuerdo con esta propuesta, el Comité Central del partido ha suprimido, por un espacio de cinco años, la formación de cooperativas de producción, habiéndose declarado, además, que en el futuro se prohibe llamar despectivamente "kulak" (latifundista explotador) al labrador individual.

Se fundamenta la adopción de estas nuevas medidas en el hecho de que las "fincas del Estado" actualmente existentes, lo mismo que los "kolchosen", han puesto de manifiesto "múltiples deficiencias económicas y de organización", y que sus cosechas son inferiores a las de los labradores individuales. Pszczolkowski, ministro de Agricultura de Polonia, manifestó ante los empleados de su Ministerio, no hace mucho tiempo, que los labradores individuales deberán recibir "un apoyo más eficaz de ahora en adelante".

Esta importante y sensacional rectificación que en la política agraria acaba de darse en Polonia, quizás sea seguida, y hay indicios para poder asegurarlo, por otras medidas análogas que ya empiezan a anunciarse en otros países detrás del "telón de acero".

Crónica desapasionada de un pequeño viaje por Europa

-II-

El país de las cuevas existencialistas y de los cabarets. - "Gangsters" en "Tabu".

París

HUBO un tiempo, próximo aún en que París era algo así como el crisol intelectual del mundo. El científico, el escritor, el artista, el modisto... todos necesitaban triunfar en París para consolidar universalmente su prestigio. El francés está extraordinariamente dotado para las tareas de la cultura, y entonces existía una verdadera «élite», un clima propicio por demás para que los valores del espíritu fraguasen y se propagasen sólidamente. París, sin dejar de ser exótico, bohemio, representaba una gozosa jerarquía de la inteligencia. Era la época aquella del proverbial «savoir faire» parisino; y le interesaba más a Francia hacer «hombres» que hacer obras, por muy importantes que éstas fuesen.

Pasaron ya desde entonces dos grandes guerras que Francia perdió, en realidad, pues con ellas liquidó su voluntad de luchar, se esfumó el temple heroico para resistir. Hoy, del pasado inmediato no queda sino el miedo, que el francés pretende arrancar de sus entrañas para objetivizarlo después y ponerlo en las cosas llamadas: «resurgir de Alemania», «partido comunista», «Rusia»... ¡Ahí está el miedo! Yo no me atrevería a sostener que toda la Francia actual sea así, porque creo y admiro a una Francia íntima y católica, oprimida por políticos sin escrúpulos vendidos a Moscú. Hablo en esta ocasión de la Francia que veo, llámese de exportación o turística; de esos miles de franceses —antiestéticamente ¿vestidos?— que vagan por muchas ciudades españolas sin objetivo concreto, sin preocupaciones de cultura, sin deseos de visitar monumentos o museos. Me refiero a ese París de ahora con atuendos de democracia trasnochada, sin pulso y sin fe: centro de los detritus ideológicos de toda una suerte de tendencias desertoras, nihilistas.

Acabo de mencionar las últimas consecuencias del existencialismo sartriano. El existencialismo, como doctrina filosófica de nuestro tiempo, adquirió rango y hasta jerarquía metafísica en la mente extraordinaria de un pensador alemán: Martin Heideger. Pero se degradó y hasta se hizo romanticismo de la podredumbre en la cabeza diabólica de un francés: Juan Pablo Sartre. Y de toda aquella «literatura negra», sin normas de moralidad y sin Dios, no queda nada. Mejor dicho, quedan algunas «cuevas», antros inmundos, lugares del hampa. Yo entré en una de esas cuevas o «boite» y me dio asco, náusea, para emplear el mismo léxico de Sartre.

Pensad que bajáis a un pequeño sótano por una escalera estrecha y empinada; el sótano es sórdido y abovedado, con unas mesas muy feas de madera, pinturas abstractas en las paredes y el techo, sin luz eléctrica; la iluminación se reduce a unas velas metidas en botellas de cristal. Os sentáis —si es que podéis, porque todo es reducidísimo allí—, y pedís, pongo por caso, una caña de cerveza, que os costará 900 francos, casi cien pesetas. En torno vuestro experimentaréis bien pronto la desagradable sensación de un clima de morbosidad mental y moral tabernario, donde extrañas criaturas —mujeres que parecen hombres, hombres que parecen mujeres— brincan, se contorsionan al compás de una música negroide que puede llevar incluso al triunfo feroz de los sentidos.

Pues bien; «eso» es «Tabú», la primera cueva existencialista, que, al parecer, ha habido en el mundo. El lector recordará su nombre en los periódicos españoles, hace aproximadamente siete meses, con motivo de un espectacular asesinato cometido en ella. Un «gangster» de fama internacional había sido acribillado a tiros detrás de unas cortinas sucias, encubridoras. Esas mismas cortinas que yo aparté hacia los lados para salir del antro con un poco de nerviosismo y preocupación. Lo reconozco.

Saint Germain des Pres está cerca; está cerca el célebre café de Flora, donde Sartre y Simone de Beauvoir han vomitado toda una escuela infrafilosófica con amplias resonancias en otros países. Ayer, Sartre congregaba en él a sus discípulos; la tertulia era extensa, casi tumultuosa.

Juan Pablo Sartre, el oráculo, hablaba y escribía; los acólitos y los curiosos escuchaban. Fué el instante fugaz del apogeo del existencialismo. Hoy sólo existe un vago recuerdo como anécdota de pesadilla y la oportunidad de beber en Flora, quizá, el mejor café moka de todo París.

Pero uno prefiere perderse en la ciudad de noche, y a orillas del Sena. Calles estrechas y rincones pintorescos, luz ténue sobre las góticas fachadas, sobre los puestecillos cerrados, de libros y litografías; torres imprecisas, rumor lejano de barca en el río... Lo viejo y lo nuevo, en conjunción armónica, se aprecia mejor en silencio, cuando las gentes reposan o creen que se diverten en los cabarets naturalistas de Pigall, vergüenza de Francia. ¡Es la hora en que se nos presenta París con la fuerza evocadora de su ensoñación y la brujería irresistible de su historia.

Es muy tarde ya y un taxi nos lleva al hotel. Un taxi corriente como cualquiera de esos que uno puede tomar en cualquier ciudad española, con la diferencia en cambio, de haber pagado el doble que aquí a un chófer antipático y grosero, que reclama más propina. En el hotel, una botella de agua mineral vale dos veces más que en España; todo es bastante más costoso; beber y comer, dormir, vestirse, los espectáculos...

Y sólo me resta hablaros en esta crónica en torno al exilado español, uno de tantos rojos españoles que viven en París, bien acomodado, si queréis, pero destrozado por la nostalgia. El exilado, el desertor, el prófugo y el expatriado voluntariamente a Francia...; breve conversación con cada uno de ellos. He aquí, amigo lector, el tema principal de mi próximo relato.

SABINO ALONSO FUEYO

"El general Primo de Rivera"

Una biografía redactada magistralmente por CESAR CONZALEZ RUANO

Otro título de Ediciones del Movimiento, de venta en todas las librerías, al precio de 35 pesetas.

Rusia acentúa la propaganda atea

Pero grupos de sacerdotes se adiestran para cuando suene la hora de la predicación en la URSS

Roma.—*(Crónica de nuestro corresponsal).*

¿CUAL es la auténtica situación de la Iglesia en Rusia? ¿Se ha reflejado la "distensión" en algún aspecto de la política antirreligiosa de la U. R. S. S.? Si se exceptúan unas negociaciones con los Estados Unidos, encaminadas a la admisión de un nuevo capellán católico en Moscú, la verdad es que Rusia no ha variado en nada su conocida e intransigente actitud. Es más, últimamente ha sido acentuada la propaganda atea en los vastos territorios soviéticos, como lo prueban hechos diversos que van desde la reorganización de los museos antirreligiosos de Moscú y Leningrado hasta las nuevas campañas promovidas por la Academia de las Ciencias de la U. R. S. S. y por la Prensa soviética dedicada a la juventud para extirpar cualquier vestigio de fe religiosa en el pueblo ruso.

Si éstas son las tinieblas que ensombrecen la situación de la religión en la U. R. S. S., no es menos cierto que cuando suene la hora de Dios, cuando la luz de la fe comience a alumbrar nuevamente la vida de aquel pueblo, una aguerrida legión de sacerdotes especialmente adiestrados para ejercer su sagrado ministerio en dicho país se volcará sobre Rusia. La preparación de estos ministros del Señor, de esos futuros pioneros, se efectuará en tres centrales, situadas dos de ellas en los Estados Unidos y la tercera en Roma.

Rusia ha sido siempre uno de los objetivos de la Compañía de Jesús. Poco después de la muerte de San Ignacio ya había jesuitas entregados a una eficaz labor apostólica en Bielorrusia. Cuando en 1773 Benedicto XIV disolvió la Compañía, fué Rusia el único país donde no tuvo aplicación el decreto papal. Por eso, nada tiene de particular que entre las muchas y florecientes instituciones que la Compañía de Jesús mantiene en Norteamérica, dos de ellas se hallen dedicadas exclusivamente a la preparación de sacerdotes que el día de mañana predicarán la religión católica en Rusia.

Uno de estos centros es el Instituto de Estudios Rusos Contemporáneos, que desde hace cinco años funciona en la Universidad Católica de Fordham de Nueva York. En el citado Instituto se dan cursos regulares de Lengua y Literatura rusas, Historia, Filosofía, Religión, Sociología, etc. El profesorado está compuesto por laicos y religiosos, en gran parte rusos católicos y ortodoxos. También en la Universidad de Fordham funciona desde 1951 un centro ruso como organismo autónomo y netamente diverso de la Universidad y del Instituto, aunque opere en estrecho contacto con él. Su fundador es el P. Teodoro Wilcock, quien después de haber sido durante diez años Superior de una Misión católica en Shanghai fué expulsado de China. El cuerpo docente de este centro se halla integrado por siete jesuitas, todos del rito eslavo-bizantino, menos uno.

La tercera central de estos "paracaidistas" como certeramente han sido definidos estos sacerdotes, se encuentra —conforme decimos anteriormente— en la Ciudad Eterna—. Se trata de una institución denominada Colegio Russicum y sumamente conocida, pues cuenta veinticinco años de vida. El Russicum es un pequeño pedazo de Rusia transportado al centro de Roma. Dentro de sus muros sólo se ven libros y cuadros rusos, iconos y hasta el "samovar" en el refectorio. Del Russicum han salido ya verdaderos héroes, cuya audacia encuentra difícil parangón. Una docena de antiguos alumnos sufren actualmente, si es que viven, cautiverio y penalidades sin cuento en las cárceles y en los campos de concentración de la U.R.S.S. El mismo rector, Padre Vendelino Javorka, ha estado deportado en Siberia. En una de las últimas repatriaciones de prisioneros italianos en Rusia figuró un jesuita, el Padre Leone, perteneciente también al Russicum.

Los sacerdotes de este instituto viven como si estuviesen en Rusia. Han elegido como patria dicho país y sólo esperan trasladarse allí para desarrollar su labor misionera. En Moscú conocen de sobra la existencia de estos centros y los vigilan celosamente. Actualmente ningún sacerdote del Russicum podría atravesar el telón de acero ni ningún camuflaje les facilitaría la inmunidad. Por el momento sólo se preparan para ejercer su futura misión y rezan para que la hora de Dios suene lo antes posible.

UN PERIODISTA ESPAÑOL EN EL CIRCULO POLAR ARTICO

Una paella a la valenciana que tiene poco de tal

La cocina sueca es poco variada

Kiruna (Laponia) —(Crónica de RAMON VERGARA, remitida por correo aéreo.)

CANSADO ya de tanta mantequilla, tanta mermelada y de fruta con dulce, hoy he intentado, en el restaurante donde como, hacer una paella valenciana. ¡Imagínese usted: una paella valenciana en Laponia!

He expuesto mi idea a la cocinera —que por cierto tenía la idea de que las mujeres españolas iban con el rostro cubierto estilo árabe—, le ha parecido de perlas y aun cuando para ella este plato español tenía el mismo oscuro significado que la teoría de la relatividad de Einstein, hemos puesto mano a la obra. Por los preparativos parecía que «aquello» no lo iban a mejorar ni en Valencia. Pero la frita de aceite, de cebollas, ajos, marisco y demás ingredientes, unido a mis pobres conocimientos de la cocina, me han hecho fracasar. Total, que he tenido que hacer frente al menú del día: pastel de arroz con mermelada, pollo silvestre sosísimo y duro rociado con chocolate y más mermelada, más mantequilla y más leche. Resumiendo: un cochino y auténtico asco.

LOS RESTAURANTES SUECOS

Aparte naturalmente, los restaurantes de la capital, Gottemburgo, Malmo y demás ciudades importantes, que son variados y de diversos estilos de cocina internacional, en pueblos y localidades pequeñas de Suecia existe, por lo general, un tipo único de restaurante. Y funciona así: En el centro del comedor se sitúa una enorme mesa a guisa de bufete americano. Sobre él encontrará usted las obligadas fuentes de mermelada, mantequilla, azúcar, tostadas, queso, tomate canario —que aquí se come crudo y sin aderezar, como si de manzanas se tratara—, anchoas y algunos embutidos. ¡Ah!, y los tarros de leche. Al mediodía se hace el cubierto a base de dos únicos platos y por la noche a base de otros dos. Se depositan en grandes fuentes sobre el bufete y cada uno se sirve la cantidad que quiere. Se estipula un precio por comida y tanto si vacía usted la mesa como si toma solamente una tostada con mermelada, pagará igual cantidad... ¡Y, sin embargo, es negocio...!: pero aquí en Suecia.

COMIDA INCOMESTIBLE

Todos los platos saben horriblemente y cuando uno parece haber encontrado su tabla de salvación con los arenques que se imagina salados, se encuentra con que los pobres están también diabéticos.

Yo, personalmente, procuro arreglar estas dificultades gastronómicas echándole cantidades industriales de mostaza a todo ¡Veremos cómo acaba mi estómago tras la aventura!

Otra debilidad sueca está a cargo de las flores. Y no encontrará usted una sola casa en todo el país donde no haya esparcida varias docenas de macetas y jarras con flores.

Y si le digo que uno encuentra flores hasta en la sopa, usted probablemente creerá que exagero, pero es verdad. Yo he comido, mejor dicho, me han servido una sopa sobre la que flotaban pétalos de no sé qué rara flor. Sopa que, naturalmente, no he catado aún a fuerza de refugiarme nuevamente en la mantequilla, la mermelada y la leche, triunvirato insustituible en el que se basa toda la cocina sueca.

EL RESTAURANTE DE ALBY

Naturalmente, el restaurante de Alby —un pueblecito de este norte escandinavo donde he vivido algunas semanas— no se diferencia en nada del resto de restaurantes suecos de este tipo. El mismo bufete, las mismas flores, la misma mantequilla, la misma horrible cocina, en fin Pero lo curioso de este restaurante está a cargo de sus dueños, los Johanson, un matrimonio ya anciano muy simpático y agradable.

Herr Johanson, famoso exdomador de leones —lo que no implica para que su mujer sea la que manda en casa— recorrió toda Europa a bordo de los principales circos. Y también estuvo en España, allá en aquellos años en que Joselito hacía furor en los ruedos y Raquel Meller popularizaba «El relicario». Pero un día, el fornido domador Johanson conoció a una esbelta, ágil y bonita trapecista. Y se enamoró de ella. Mejor dicho, se enamoraron. Y se casaron. Formando parte del famoso «Krone» siguieron la tourné por toda Europa, pero un día el destino gastó una mala jugada a la bella trapecista y un grave incidente impidió que pudiera seguir cosechando aplausos por las pistas de los circos. Entonces los Jhanson abandonaron la vida nómada del circo y la cambiaron por la más apacible y tranquila de Alby. Y aquí están con su restaurante y su vejez. Plácides, poco trabajo y me imagino que buenos ingresos a juzgar por la numerosa clientela.

Por lo demás, dos personas sumamente encantadoras y buenas ¡Lástima que no sepan cocinar mejor!

ACERAS CON CALEFACCION

Hablarle a usted de lo verdaderamente horroroso que es el frío aquí es decirle una verdad tan limpia como la cuesta de enero en España, la de enero, la de febrero o la de marzo. Hace frío, un frío horrible, pero aquí llevan las cosas demasiado lejos.

Y es que ahora se ha puesto de moda instalar la calefacción en las aceras. Y en las ciudades cada día son más los establecimientos que instalan frente a sus escaparates esos chismes feos y raros que funcionan eléctricamente y hacen posible que usted pueda estar en la acera de la calle, a descubierto, a una temperatura estupenda mientras que medio metro más allá, en la calzada, los 20 grados bajo cero están a la orden del día.

Verdaderamente hace mucho frío, pero tampoco hay que exagerar ¡caramba!

He aquí el BÉNÉDICTINE

BÉNÉDICTINE

DEPOSITO: Pasajes (Guipúzcoa)

Acusación de la Arabia Saudí contra Inglaterra

El Cairo, 14.—La embajada de Arabia Saudí en esta capital ha formulado la acusación de que árabes dirigidos por ingleses habían saqueado y destruido dos aldeas en el disputado oasis de Buraimi, el mes pasado, después de una batalla en la que resultaron muertas o heridas 80 personas. La Embajada había informado anteriormente de que estos actos de violencia habían ocurrido el viernes pasado, pero más tarde dijo que se trataba de un error.—Efe.

Eficacia de las drogas indias

Nueva York, 14. — Unas tabletas medicinales a base de vegetales, entre ellos hierbas, que eran utilizadas por los curanderos indios para aplacar los dolores de estómago, han resultados más eficaces que las drogas modernas en el tratamiento de los desórdenes intestinales, según declara hoy una revista médica.—Efe.

Presiones de Inglaterra sobre Israel

Jerusalén, 14.—Según círculos israelíes, Inglaterra está asumiendo la iniciativa para forzar a Israel a hacer concesiones territoriales. Inglaterra está intentando convencer a Estados Unidos para que apoye la política de obligar a Israel a ceder territorio para instalar en él a los refugiados panárabes como condición previa para negociaciones árabe-israelíes para un acuerdo.

Los círculos declaran que una política de Oriente Medio uniforme por parte de los occidentales no ha cristalizado todavía.

Creen que Inglaterra persuadirá en el futuro a Estados Unidos de que incremente los suministros de armas a Iraq, Turquía, Pakistán y Persia. Inglaterra trata ahora de persuadir a Jordania para que se una al pacto entre Turquía e Iraq.—Efe.

OTRA DENUNCIA DE ISRAEL CONTRA EGIPTO

Tel-Aviv, 14. — El comandante Dan Gov, portavoz militar de Israel, ha anunciado que las patrullas israelíes que pasan a lo largo de las línea de armisticio de Nahaloz, cerca de la franja de Gaza, se encuentran bajo el fuego intermitente de las posiciones egipcias, como ocurrió ayer, domingo. Añadió que las patrullas no habían respondido al fuego y que no habían sufrido bajas.—Efe.

"VUELTA A LA RAZON"

El Cairo, 14.—Los círculos gubernamentales egipcios califican la decisión francesa de reanudar la venta de armas a Egipto como "la vuelta a la razón", pero niegan indignados que el Gobierno del Cairo haya hipotecado su apoyo a los movimientos de liberación norteafricanos.

Antes de que los comunistas hicieran ofrecimientos de armas podía haberlas obtenido de Francia siempre que se hubiera mostrado Egipto dispuesto a "bajar el tono" de su apoyo a los norteafricanos antifranceses, pero por esta misma razón Egipto rehusó aceptar las armas que los franceses tenían que entregarles de acuerdo con los contratos existentes.—Efe.

SGCB2021

NOTICIAS E INFORMACIONES DE CASTILLA

Colaboración científico-médica Hispano - Portuguesa

Reunión Endocrinológica, en Lisboa, y la próxima en Valladolid

Durante la semana pasada se ha celebrado en Lisboa la segunda reunión luso-española de Endocrinología, presidida por los profesores Marañón y Celestino Da Costa Acudió una nutrida representación española (más de cien), desarrollándose las ponencias (la española fué presentada por el doctor Blanco Soler) y comunicaciones libres dentro de la mayor colaboración y con el alto prestigio que caracteriza las investigaciones clínicas españoles y portuguesas, unas de las primeras del mundo. Se estudió principalmente el tratamiento del hipertiroidismo con el jodo radiactivo, y la influencia del metabolismo proteico sobre el crecimiento. Las comunicaciones libres fueron interesantísimas, pues presentaban todos los más modernos estudios e investigaciones sobre los problemas endocrinológicos y de la nutrición. Los científicos españoles fueron atendidos con la exquisitez y cariño que los colegas portugueses ponen siempre en sus relaciones y durante esos días Lisboa vivió jornadas médicas de la mayor expectación.

Al final de las sesiones, y reunidos la directiva de la Sociedad Española de Endocrinología y Nutrición, bajo la presidencia del profesor Marañón, fué aprobado por unanimidad que el próximo Congreso o reunión tenga también carácter internacional luso-hispano y que se celebre dentro de dos años en Valladolid. Ha sido un honor para nosotros esta distinción y esta capital castellana hará gala de su hidalguía y hospitalidad para los médicos que de toda España y Portugal vengan a la reunión, a la par que mostrará los importantes trabajos científicos sobre esta especialidad que se realizan en los medios universitarios. Hemos regresado gratamente impresionados y no regatearemos esfuerzos para que las jornadas que se celebren en Valladolid superen a las de Lisboa.

DR. ENRIQUE ROMERO

Elixir Estomacal

SAIZ DE CARLOS

Indicaciones: Dolor de estómago, acidez, dispepsia, vómitos, diarreas en niños y adultos, dilatación y úlcera de estómago, tonifica, ayuda a las digestiones y abre el apetito.

ESTOMAGO — INTESTINOS

Convocatoria de Concurso de Premios de Natalidad para 1956

De acuerdo con lo dispuesto por el artículo quinto de la Orden Ministerial de 9 de octubre de 1955, se procede a convocar el Concurso para la concesión de los premios a la Natalidad correspondientes al año 1956, que se otorgarán por el Ministerio de Trabajo, con arreglo a las siguientes bases:

1.ª Los premios establecidos son:

a) Un primer premio nacional de 50.000 pesetas y un segundo premio nacional de 25.000 pesetas, para los dos matrimonios españoles con mayor número de hijos en la fecha de la convocatoria del Concurso.

b) Un primer premio nacional de 50.0000 pesetas y un segundo premio nacional de 25.000 pesetas, para los dos matrimonios españoles que tengan en la fecha de la convocatoria del concurso mayor número de hijos vivos, siempre que se dé la circunstancia de que hayan tenido un hijo a partir de la fecha de la convocatoria del Concurso anterior que sobreviva en la del Concurso para el que se solicite el premio.

c) Cincuenta primeros premios de 15.000 pesetas cada uno y cincuenta segundos premios de 5.000 pesetas cada uno, que se otorgarán un primero y un segundo en cada provincia, al matrimonio español con mayor número de hijos en la fecha de la convocatoria del Concurso.

d) Cincuenta primeros premios de 15.000 pesetas cada uno y cincuenta segundos premios de 5.000 pesetas cada uno, que se otorgarán un primer premio y un segundo premio en cada provincia al matrimonio español que tenga en la fecha de la convocatoria del concurso mayor número de hijos vivos, siempre que se dé la circunstancia de que hayan tenido un hijo a partir de la fecha de la convocatoria del concurso anterior que sobreviva en la del concurso para el que se solicite el premio.

2.ª Podrán solicitar estos premios todos los matrimonios españoles.

3.ª Las solicitudes se extenderán en el modelo al efecto confeccionado por la Dirección de Subsidios y Seguros Unificados, que se facilitará en las Delegaciones provinciales del Instituto Nacional de Previsión y en sus Agencias, y deberán ser firmadas por el padre o, en su defecto, por la madre.

4.ª Las instancias se presentarán o remitirán a la Delegación Provincial o Agencia del Instituto Nacional de Previsión a cuyo territorio corresponda el lugar de residencia habitual del solicitante hasta el 10 de enero próximo a las 13 horas.

La concesión de los premios se llevará a efecto por la Dirección General de Previsión, y su entrega a los adjudicatarios tendrá lugar el día 19 de marzo de 1956.

ARANDA

HOY HAN COMENZADO LAS LABORES DE AFORO DEL VINO

Para muchos habrá sido una novedad que en hora intempestiva haya sonado el tambor tradicional y en lugares por donde nunca deja sentir su redoble. Para otros, sin embargo, habrá sido una cosa corriente, el caso es que con el redoble de ese tambor tan oído se anuncia que las labores de aforo de vino han dado comienzo.

Desde hoy, y por unos días, veremos a los empleados municipales cargados de libros y de luces, subir y bajar a las bodegas para hacer las anotaciones pertinentes, de las que saldrá el número de litros envasados y el cálculo de la cantidad de miles de pesetas que se encuentran debajo de nuestro suelo.

RECOGIDA DE REMOLACHA

Nuevamente se pone en conocimiento de los cultivadores remolacheros de esta zona, que a partir de hoy quedará abierta la recepción de dicha raíz en fábrica, siendo necesario proveerse del correspondiente vale en la oficina de la Hermandad Sindical de Labradores y Ganaderos, durante el lunes y el martes, significando que los nombres de los productores que podrán hacer la entrega de remolacha están expuestos en el tablón de anuncios de dicha Hermandad.

NOTA DE LA ALCALDIA

Por la Alcaldía de nuestra villa nos ha sido enviada la siguiente nota: Se pone en conocimiento de todos aquellos que tengan envasado vino, la obligación que tienen de prestar su declaración en la Secretaría municipal durante todo el mes de noviembre.

A tal efecto se necesita llenar una declaración por triplicado y reintegrada con un timbre móvil de veinticinco céntimos cada una y ser presentadas en el Negociado correspondiente, significando que será necesaria una declaración por cada bodega, sean una o varias las cubas que se posean en la misma. También en dicho negociado se facilitarán impresos y reintegro para aquellos que así lo deseen.

RODRIGUEZ

Agente Hipotecario

Dispone de muchos capitales para colocar en hipotecas.

Generalísimo Franco, 55

SALAMANCA

Homenaje a Victoriano Posada y a Jumillano en Salamanca

Se ha celebrado el pasado domingo en Salamanca un homenaje que la Peña Taurina "Amigos de Victoriano Posada" dedicaba a este matador y a Emilio Ortuño "Jumillano".

A las doce de la mañana, en

la iglesia de San Esteban, se celebró una misa a la que, junto con los dos toreros, asistió gran cantidad de público, siendo pronunciada durante la misma una emotiva plática por uno de los Padres de la Residencia Conventual.

A las dos y media de la tarde, en un céntrico hotel, y con asistencia de casi trescientos invitados, se reunieron con los componentes de la Peña y homenajeados gran número de ganaderos del campo charro. El almuerzo fué presidido por el alcalde de Salamanca. Al final el señor Nuño, en representación de la Peña aurina, pronunció unas palabras en las que hizo presente el agradecimiento que debe tener Salamanca hacia Emilio Ortuño "Jumillano", por lo que le cabía la satisfacción de imponerle la insignia de primer socio de honor, al mismo tiempo que le hacía entrega de una preciosa imagen de la Virgen de la Peña de Francia.

También tuvo frases de agradecimiento para don Isidro Ortuño, porque desde agosto, en que se hizo cargo de la representación de Victoriano Posada, aparte de conseguir para el citado matador gran número de corridas y un excelente contrato para América, no le ha cobrado cantidad alguna en concepto de apoderamiento.

El almuerzo transcurrió en un franco ambiente de cordialidad y alegría, y por la tarde, en la plaza de toros salmantina, se celebró un animado festival taurino, en el que, entre otros, tomaron parte, con un excelente humor, varios socios de la Peña.

ALCALDIA DE BURGOS

CENSO DE GANADOS Y VEHICULOS

Habiendo dado principio a la formación de la estadística preparatoria de la requisición militar, que comprenderá tres censos: uno de ganado caballar, mular, asnal y bovino; otro de carruajes de tracción animal y otro de automóviles, motocicletas, bicicletas y triciclos, se hace saber a todos los propietarios de ganados y carruajes que están obligados a facilitar en la Sección de Estadística de la Secretaría Municipal, antes del 31 de diciembre próximo, cuantos datos relativos a aquéllos sean necesarios para llenar los formularios correspondientes, advirtiéndose a los interesados que dichos censos no tienen efecto tributario de ninguna clase y que aquel que no se presente a facilitar los referidos datos será sancionado en la forma que determina el Reglamento de Movilización del Ejército, aprobado por Decreto de 7 de abril de 1932.

Burgos, 15 de noviembre de 1955.—EL ALCALDE.

GRAN CONCURSO

DE LA MEJOR HOJA de AFEITAR

KRON-VEST

CON LA MEJOR TECNICA ALEMANA

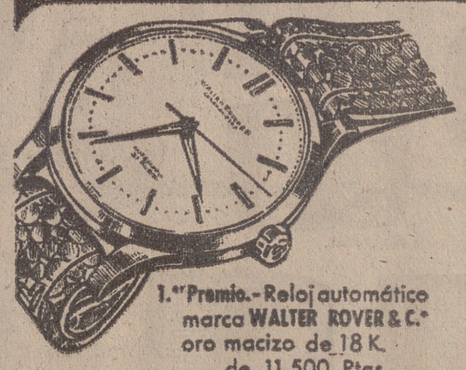

1.er Premio.- Reloj automático marca WALTER ROVER & C.ª oro macizo de 18 K. de 11.500 Ptas.

Muy fácilmente puede ser ganador de estos dos grandes premios, acertando o simplemente siendo el más aproximado a la hora que marca el reloj, precintado y desprecintado cada mes por el notario del Ilustre Colegio de Barcelona señor D. Diego Pombo Somoza.

BASES:

Para participar, envíe a Kron-Vest, S. A. el boleto que recibirá con cada cajita de 10 hojas de cualquiera de las clases Gran Mogol, Jaguar, Embajador o Canciller.

Cada mes se adjudican los premios.

Los resultados se anuncian mensualmente en Prensa y Radio.

Pida folleto explicativo a su proveedor.

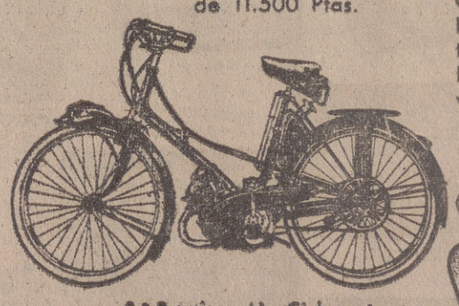

2.º Premio. - Un Ciclomotor MOBILETTE de lujo de 7.500 Ptas.

4 CREACIONES

Gran Mogol — Embajador — Acanalado y
Jaguar — Canciller — 3 agujeros

PUBLICITAS

Castilla en los libros

Del río a la montaña

POR JOSE VILLANUEVA DE LA ROSA

HA demostrado ya el ínclito y apasionado don Julio —Senador, naturalmente— el derroche estéril y el malbaratamiento inconcebible de una de nuestras más copiosas y abundantes fuentes de riqueza: las aguas fluviales.

Han de buscarle las causas de esta pérdida inútil. En su pesquisa, don Julio bracea aguas arriba de nuestras corrientes, hacia el origen de las aguas: la montaña, madre de fuentes. Fuentes que son arroyos, arroyos que son ríos. Ríos que se pierden, desaprovechados, en la inmensidad de los océanos.

¿Qué ocurre en la montaña? ¿Qué sucede en sus laderas?...

Que el hacha insaciable y avaricioso del hombre la ha despojado a mano airada y armada de su riquísima vestidura forestal. Prisa por hacer madera —riqueza inmediata al alcance de la mano—, aun a sabiendas de que ello daría un golpe mortal y definitivo a esa riqueza lenta, creciente y permanente que el bosque representa.

La montaña y el bosque lo son todo, y son, concretamente, el origen de toda riqueza agrícola. Todo lo que atente directamente contra el bosque y la montaña es ataque multiplicado a las posibilidades de la agricultura nacional en las vegas y tierras llanas.

El razonamiento de don Julio es terminante y bien hilado: el área forestal retiene las aguas y las nieves, atempera cultivos, abriga el nido de aves insectívoras, entibia la atmósfera, contiene, encauza y normaliza corrientes. Sin el árbol todas las lluvias del invierno se precipitan en masa por los cauces y los ríos se convierten en torrentes despeñados que se secan en estío cuando más falta hace el riego. La vitalidad de una nación tiene sus raíces en el bosque, porque sin árboles no hay agua, sin agua no hay agricultura, sin agricultura no hay industria y sin industria no hay comercio ni vías de comunicación.

En lo resumido, apunta don Julio dos problemas que son hoy de actualidad inmediata y viva en la obra ministerial del señor Cavestany: la repoblación forestal y la lucha contra la erosión del suelo. Estos dos problemas están ligados entre sí, hasta el punto de que éste —erosión— es consecuencia inmediata de aquél —despoblación forestal.

Dos enemigos tienen la montaña y el árbol que en sus cumbres y laderas crece: el hacha y la oveja.

El hacha, que durante centurias se ha ensañado en las grandes masas silvestres—de "sfiva", selva—que cubrían cordilleras y páramos de nuestra geografía. Desmoches y talas arbitrarias, según el gusto y las conveniencias del propietario, ejercitando al modo romano su derecho de propiedad, con todas las omnímodas posibilidades del antisocial y antieconómico "jus abutendi".

Y con el hacha, la oveja. La oveja, destruyendo el césped, traza un sendero. La lluvia le ahonda. Desde este instante comienza el desprendimiento de tierras que, para lo sucesivo, irá siempre en aumento. Así, desfiladeros estrechísimos se han convertido en anchos valles sobre los cuales cae con insensata furia el cieno comprimido de las torrenteras cuya velocidad es tal que arrastra peñascos durante leguas enteras.

Don Julio fulmina: "Un idílico rebaño sobre la tierra fértil es más temible que un ejército borracho. El ejército borracho se desmanda; el rebaño es un dragón de mil bocas que camina siempre en línea recta machacando cuanto encuentra por delante. La primera oveja muerde, la segunda arranca, la tercera pisotea, la cuarta desmenuza, la quinta pulveriza y el suelo queda removido como por un galope de bestias antediluvianas".

Cierto. Pero hay más: la oveja, como es natural se ceba en las plantas provechosas y rechaza las perjudiciales que, ayudadas de este modo en la lucha de concurrencia vital, acaban por prevalecer. En eso quizá se funde el adagio de que "la hierba mala crece mucho"; o "hierba mala, nunca muere", que para el caso es lo mismo.

¿Es por ello Senador enemigo del idílico pastor y del bucólico rebaño?

Nada de eso, a mi juicio. Agricultura y ganadería son riquezas hermanas y complementarias. Más el provecho de una no debe ir en detrimento de la otra; por lo que importa la reglamentación del pastoreo y la trashumancia, así como la explotación infensiva de pastizales CULTIVADOS.

El hacha y la oveja, enemigos del árbol. Sin árboles, las aguas desbordadas e incontenidas hacen lo demás en la tierra tan fieramente martirizada. Ergo, el hacha y la oveja, enemigos de la tierra, esa tierra que se extiende a los lados del río. Del río a la montaña.

Homenaje de la primera línea del S. E. U. vallisoletano a la memoria del general Yagüe

El domingo pasado 53 estudiantes universitarios de la primera línea del S. E. U. de Valladolid se trasladaron a Burgos para colocar una corona de laurel ante el busto del general Yagüe en la Ciudad Deportiva. Después de efectuada la ofrenda visitaron los principales monumentos burgaleses, acompañados por mandos de la Delegación Provincial del Frente de Juventudes. Emprendieron viaje de regreso a Valladolid a las diez de la noche, marchando encantados de su visita a Burgos.

Las Falanges Juveniles vallisoletanas continúan su campaña de marchas

Visitas a Zamora y Burgos

La Centuria «Reyes Católicos» de la Legión de Guías de Valladolid se desplazó a Serrada, donde desarrolló un amplio programa de actividades que comprendieron desde las deportivas a las culturales, pasando por otra serie de ellas seguidas con gran interés por todo el pueblo. Se entregó un obsequio a la madrina de la Centuria, correspondiendo ésta delicadamente.

Los Mandos de la Legión de Flechas, junto con la Escuadra ganadora del Trofeo del Sello Misional, se desplazó en marcha formativa a Zamora. Se hicieron paradas en Tordesillas —con visita al Monasterio de las Claras—; Toro —deteniéndose en la Colegiata—, llegando hasta los Saltos del Duero donde se giró una detenida visita.

A Burgos marchó la Centuria Universitaria «Enrique Sotomayor», dedicando el día a la visita de lugares históricos. Así se visitó la Cartuja de Miraflores, la Catedral y las Huelgas Reales. Como complemento a esta visita recorrieron la Ciudad Deportiva, deteniéndose en diversas instalaciones de la misma.

El resto de las Centurias han elevado al Mando proyectos de actividades que cubrirán los domingos y días festivos hasta final de año.

EL SANTO DEL DIA

DIA 15 DE NOVIEMBRE

Santa Gertrudis, abadesa

En Eisleben, de la Alta Sajonia, y de padres nobles, nació Santa Gertrudis, hermana de Santa Matilde. Confiada a los cinco años al monasterio de Rodendor, ofrecióse a Dios. Dedicóse a las letras y sobresalió en la lengua latina, que en aquel tiempo estudiaban todas las religiosas de coro, de suerte que llegó a escribirlo con notable soltura y elegancia. Por sus cualidades apreciábanle cariñosamente, mas Gertrudis nunca se envaneció y con sinceridad repetía ser gran bondad de Dios que la sostuviera sobre la tierra. A los treinta años fué elegida abadesa de su monasterio, pasando, un año después, con sus religiosas, al de Heldess, donde hasta los setenta años sirvió de vivo ejemplar y sabia directora de almas, haciéndose sierva de todas, dedicada a la observancia de las reglas, de las vigilias, de los ayunos y abstinencias, con la abnegación de la propia voluntad. Ardiente era su amor al Sacramento del altar, inconfundible su confianza en la Virgen María y muy piadosa su compasión hacia las pobrecillas almas del purgatorio. Elevábase con grandes éxtasis a la oración más constante, y en ella, más que en los libros, aprendió las divinas enseñanzas que se leen en sus obras y muy en especial en la de "Divinas insinuaciones", en que explica las comunicaciones del alma con Dios desde la renovación de las promesas bautismales a la muerte y sepultura del propio querer. Más por amor que por enfermedad durmióse en el Señor el año 1292.

Concurso Exposición Nacional de Fotografías sobre temas del Frente de Juventudes

Se instalará en Madrid en las próximas Navidades y se concederán premios por un importe de doce mil pesetas

Además, serán adquiridas todas las fotografías que sean expuestas

La Ayudantía Nacional de las Falanges Juveniles de Franco convoca un concurso-exposición de fotografías, ajustado a las siguientes bases:

Primera.—El tema de las fotografías estará relacionado con cualquiera de las actividades del Frente de Juventudes y de sus camaradas.

Segunda.—Podrán participar en él tanto profesionales como aficionados, si bien se establecen premios por separado para unos y otros.

Tercera.—Cada concursante podrá presentar hasta un máximo de diez fotografías, bien formando reportaje de tema único (campamentos, marchas, competiciones deportivas, desfiles, primeros planos de camaradas, etc.) o independiente entre sí.

Cuarta.—Las fotografías estarán realizadas sobre papel llamado "de brillo", en tamaño 24 por 30 y montadas sobre cartulina blanca de tamaño 30 por 36. En el ángulo inferior derecho de dicha cartulina figurará rotulado el nombre del autor y en el centro de dicho margen el lema o referencia de la fotografía, igualmente rotulada.

Quinta.—Las fotografías se enviarán por correo certificado con acuse de recibo o se entregarán personalmente, contra recibo, en el Departamento Nacional de Propaganda del Frente de Juventudes, Diego de León, número 49, Madrid, cualquier día laborable en las horas de la mañana, antes del día 10 de diciembre próximo.

Sexta.—En el sobre o paquete conteniendo las fotografías se adjudicará una plica con los siguientes datos: Nombre y apellidos y domicilio del autor. Relación de fotografías que presenta con enumeración de sus lemas. Condición o no de profesional de la fotografía.

Séptima.—Con las fotografías presentadas al concurso se montará una exposición en Madrid que será inaugurada durante las próximas fiestas de Navidad. Todas las fotografías expuestas, por este solo hecho, serán adquiridas por la Delegación Nacional del Frente de Juventudes, que abonará a su autor la cantidad de sesenta pesetas por cada una de ellas.

Octava.—Se concederán los siguientes premios, que serán entregados en el acto de clausura de dicha exposición:

a) Para profesionales. — Primero: Tres premios de 2.000, 1.500 y 1.000 pesetas para las tres mejores colecciones de fotografías presentadas. Segundo: Cinco premios de 500 pesetas para las cinco fotografías más artísticas y originales.

b) Para no profesionales.—Cinco premios de 1.000 pesetas para las cinco mejores colecciones presentadas.

Las fotografías que no fuesen expuestas y que, como ya hemos dicho, serán adquiridas por el Frente de Juventudes, serán devueltas a sus autores en el mes de enero próximo.

Cuantos deseen ampliación de datos con relación a este concurso-exposición podrán solicitarlos en la Delegación Provincial.

VIVEROS DE ARBOLES FRUTALES

JOSE SEOANEZ

LA BAÑEZA (León)

Muy propios para clima frío y terreno pobre. Especialidad en manzanos. Precios económicos. Pidan catálogos y propaganda gratis.

SGCB2021

NOTICIAS E INFORMACIONES DE CASTILLA

Anteayer fueron entregadas 320 viviendas en Zamora

Después de la bendición, los beneficiarios recibieron los títulos de manos de autoridades y jerarquías

Pronunciaron discursos los camaradas Vázquez Feijóo, Pinilla Turiño y Murillo de Valdivia

A las doce y media de la mañana del domingo el muy ilusre señor don Nicolás Rodríguez, asesor religioso de la S. N.-S., procedió a la bendición de los grupos de viviendas "Raimundo Fernández Cuesta", de 144; "Carlos Pinilla", con 112, y "José Solís" con 64, que hacen un total de 320, levantadas en un plazo de diez meses en Zamora, de acuerdo con el Plan Sindical de la Vivienda "Francisco Franco".

En esta ceremonia se hallaban presentes con las principales autoridades y jerarquías zamoranas, la totalidad de los beneficiarios.

A continuación, en los salones del Palacio provincial de la Diputación, se verificó la entrega de los títulos. Presidió el acto el jefe provincial del Movimiento y gobernador civil, camarada Juan Murillo de Valdivia, que tenía a su derecha al señor obispo de la diócesis, doctor don Eduardo Martínez González; presidente de la Audiencia, don Carlos Osuna Ardizone; delegado de Hacienda, don Juan Manuel Nieto; subjefe provincial del Movimiento, camarada Ciriaco Gómez Fidalgo; delegado provincial de Mutualidades, camarada Marcial Cirac; delegado provincial de Sindicatos, camarada Benito Vázquez Feijóo; coronel jefe del Séptimo Tercio de la Guardia Civil, don Luis Peralta, y delegado provincial de Información y Turismo, don Porfirio Nafría Collado, y a su izquierda al presidente del Consejo de Administración del Instituto Nacional de Previsión y Consejero del Movimiento por Zamora, camarada Carlos Pinilla Turiño, comandante de Infantería, don José Fernández Rodríguez, que ostentaba la representación del gobernador militar; presidente de la Diputación, camarada Ignacio Almazán; alcalde, camarada Francisco Pérez Lozao; delegado provincial de Trabajo, camarada Vitaliano Arévalo; fiscal provincial de Tasas, don Felipe Santander; delegado provincial de la Vivienda, camarada Arturo Almazán, y director del Instituto de Segunda Enseñanza, don José María Gómez López.

En otros lugares preferentes se hallaban los miembros del Consejo provincial de la Falange, del Patronato Sindical de la Vivienda y jefes de los distintos Sindicatos. El resto del salón se hallaba ocupado por los beneficiarios, los cuales, a medida que eran llamados por el vicesecretario de Obras Sindicales, camarada Nicolás González, fueron recibiendo los títulos de manos de las autoridades y jerarquías que ocupaban la presidencia.

El camarada Carlos Pinilla durante su breve intervención (Foto Juanes.)

DISCURSO DEL DELEGADO SINDICAL

Terminado el reparto de los títulos, se acercó al micrófono el delegado provincial de Sindicatos para pronunciar un discurso en el que manifestó su satisfacción por haber llegado a alcanzar, con este último acto de servicio, del Plan Sindical de Viviendas "Francisco Franco", el objetivo señalado por el Caudillo en esta batalla por dotar a los trabajadores de hogares limpios, sanos y alegres. Señaló la diligencia desplegada por el jefe provincial para conseguir ese objetivo en el tiempo fijado, y dijo que las quinientas viviendas ya construidas y las doscientas de "tipo social" en construcción, suponían un presupuesto de veinticinco millones de pesetas.

Afirmó, seguidamente, que ya estaba en marcha un nuevo plan para el año próximo, cuyo valor asciende a treinta millones. Dió las gracias a las autoridades asistentes al acto por las atenciones que de ellas ha recibido y sigue recibiendo la Organización Sindical, y refiriéndose a la presencia del camarada Carlos Pinilla, añadió:

El camarada Carlos Pinilla, consejero nacional por la provincia de Zamora, se ha dignado hoy estar entre nosotros y esto nos llena de alegría y de satisfacción. La Organización Sindical ha construído estas viviendas en los terrenos que el camarada Pinilla procuró, cuando en su afán revolucionario, en aquellos primeros tiempos de su mando provincial [illegible] ¡Arriba España!".

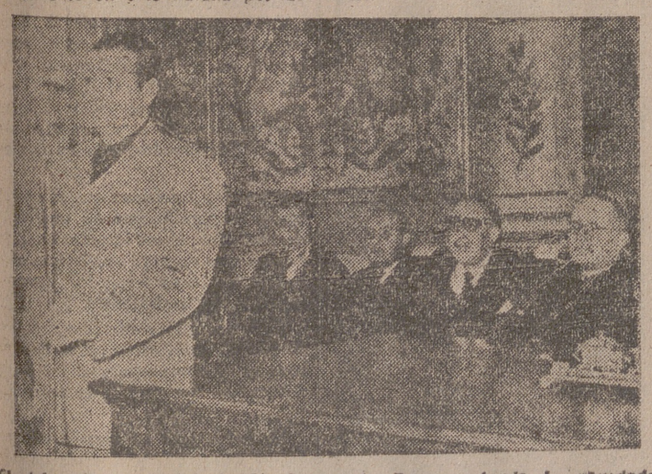

El delegado provincial de Sindicatos de Zamora dando la novedad: "El objetivo se ha cumplido".—(Foto Juanes.)

Hogar Nacional-Sindicalista. Se han levantado estas viviendas, que proporcionan a los trabajadores zamoranos un hogar limpio y en consonancia con su condición de seres humanos, en aquellos terrenos que un día, en su afán de redención social, procuró el camarada Carlos Pinilla como si quisiera indicarnos que las obras que en ellos se realizasen tuviesen el limpio estilo militar, contagiándose de las virtudes castrenses que se guardan en el vecino y próximo cuartel de la gloriosa Infantería; en aquella zona en que el mismo Carlos consiguió levantar la magnífica Residencia que ahuyenta de los trabajadores zamoranos el negro fantasma de la enfermedad; en esa nueva Zamora en que has clavado, camarada Carlos Pinilla, el hito de mayor trascendencia revolucionaria, esa obra en la que has puesto el alma y a la que has entregado el corazón, esa Universidad Laboral en la que se forman los hijos de los trabajadores zamoranos, los trabajadores de la España de mañana, que encontrarán en ella la libertad de saber y el bagaje necesario para conquistar la libertad de mandar y de poseer, para alcanzar la categoría del hombre libre que propugna nuestra revolución y de que nos hablaba el Fundador.

Si la Organización Sindical —agregó— ha construído estas viviendas en terrenos antaño procurados por el camarada Carlos Pinilla; si los hombres que van a ocuparlas están encuadrados en la Organización Sindical; si encuadrados en ella están, también, los que a diario se curan en la Residencia Sanitaria, y si los hijos de nuestros afiliados se forman en esa Universidad Laboral, fácil es comprender la gran alegría e íntima satisfacción que nos produce la presencia en este acto del camarada Pinilla.

Pero los trabajadores zamoranos son españoles y saben que nobleza obliga, y estate seguro que, en su corazón, que vive a la intemperie, azotado por continuas dificultades y no meno continuas provocaciones, habrá siempre un rincón con el calor necesario para albergar el agradecido recuerdo de quien dedica su vida a la redención social.

Nosotros, los que formamos en las escuadras nacionalsindicalistas, seguiremos en nuestros puestos, procurando laborar de la única forma que es posible hacer un efectivo apostolado azul: con autenticidad y diligencia, y te rogamos que, como consejero nacional de la Falange por la provincia de Zamora, transmitas a nuestro secretario general del Movimiento y al excelentísimo señor ministro de Trabajo, nuestro camarada José Antonio Girón, que los trabajadores encuadrados en la Organización Sindical zamorana, en perfecta disciplina a nuestra Jefatura Provincial y a la Delegación Nacional Sindical, están detrás de los capitanes de nuestra Revolución para cumplir las consignas del Caudillo.

El delegado de Sindicatos fué largamente aplaudido.

PALABRAS DEL CAMARADA PINILLA

A continuación el camarada Carlos Pinilla dijo lo siguiente:

"Solamente unas palabras, las estrictamente indispensables para expresar mi profunda y emocionada gratitud a nuestro jefe provincial, al delegado provincial de Sindicatos y a cuantos han tenido conmigo la generosa amabilidad de dar mi nombre a uno de los grupos de viviendas, cuya entrega hemos efectuado hoy. Y es mayor mi gratitud cuanto más modestos son mis merecimientos, porque sé que gracias a vuestra generosa bondad habéis salvado la enorme distancia que va desde mi modesta personalidad a este honor que hoy me otorgáis. Fervientemente deseo que estos hogares sean para vosotros templos de la felicidad y que diariamente en ellos elevéis al cielo una oración pidiendo al Señor Dios de los Ejércitos que conserve por muchos años la vida de nuestro Caudillo y que conceda la gloria eterna a aquellos españoles que con su sangre y con su heroísmo hicieron posible esta realidad que hoy contemplamos".

Una salva de aplausos subrayó las últimas palabras del camarada Pinilla.

ALOCUCION DEL JEFE PROVINCIAL

Finalmente el jefe provincial del Movimiento y gobernador civil, camarada Murillo de Valdivia, pronunció una alocución. Comenzó diciendo que se sentía solidario con las manifestaciones del delegado provincial de Sindicatos hacia el camarada Carlos Pinilla, que ha volcado una infinidad de bienes por toda la provincia de Zamora y ha sabido hacer carne de realidad instituciones como la Universidad Laboral y la Residencia Sanitaria, en tal medida que es lógico este sentimiento de unánime adhesión y de gratitud hacia su persona.

Después de expresar que se sentía partícipe en el jubiloso y alentador entusiasmo que había percibido en los beneficiarios de las viviendas, destacó la trascendencia y la repercusión social de la inauguración.

La Organización Sindical —dijo—, pronta a las consignas de nuestro Caudillo y dócil al servicio y al sacrificio de los postulados de nuestro Movimiento, echó sobre sí la ardua y laboriosa tarea de resolver el problema de la vivienda. Y con terca pasión, con obstinada impaciencia, venciendo dificultades de toda índole, en un plazo de tiempo que produce asombro y admiración y que es prueba indudable de su capacidad tanto administrativa como técnica, ha logrado entregar en la capital de Zamora, hoy, 320 viviendas, y en el resto de la provincia, hasta el límite de 700.

Pero, como muy bien ha dicho el delegado provincial de Sindicatos —añadió—, no se termina aquí esta acción. Y cuando no estaban terminados los retoques de las viviendas de este plan 1954-55, se abre la brecha, se abre el tajo para iniciar una nueva etapa de construcciones que alcanzará la cifra de 450. Este es el signo social de nuestro Movimiento; este es el principio de justicia social al cual servimos con fidelidad y con constancia a prueba de todas las dificultades y de todas las adversidades.

Y ahora quiero referirme a vosotros, a los que habéis recibido estas casas, para deciros que cuidéis bien de ellas, que las embellezcáis, que cuidéis de su ornamentación externa, pero sobre todo, como muy bien decía el camarada Pinilla, que encontréis en ellas el ámbito más propicio para desenvolver vuestra felicidad. Tendemos con esto a arrancar al hacinamiento humano, a arrancar a la promiscuidad este hogar español que es caudal inagotable de todas sus virtudes, la base fundamental del engrandecimiento de la Patria.

Este es el signo de nuestra política; esta es la política para la que se convoca a todos los españoles; una política de unidad, tendente a dignificar al hombre, cosa que no se puede conseguir sin dignificar algo que para él es indispensable: el hogar, la vivienda, hogar donde nace y donde muere y vinculándolo de tal forma que le facilite el acceso a la propiedad.

Os felicito una vez más y espero y confío que vosotros os sentiréis solidarios de todo este afán de la Organización Sindical, de todo este afán revolucionario de la política de nuestro Caudillo, para que todas estas manifestaciones, que son sólo y exclusivamente expresión exacta de su significado, que son el precioso contenido del Movimiento Nacionalsindicalista, se conviertan en realidad. Es una obra de todos y para todos; es la convocatoria más amplia y generosa que se ha hecho para que puedan incluirse en ella todos los españoles que tengan capacidad para entender la Patria y su servicio de una manera entera. Que seáis fieles a estas consignas; que, como se os decía antes, seáis creyentes sobre todo; fe en Dios, fe también en los destinos de nuestra Patria, y que vosotros, trabajadores, hagáis honor a estos desvelos del Movimiento y de nuestro Caudillo, rindiéndole un sentimiento inexcusable de gratitud y de fidelidad. ¡Viva Franco! ¡Arriba España!".

Una prolongada ovación acogió el final de la alocución del jefe provincial, quien después de cantarse el "Cara al Sol" dió las invocaciones de ritual.

Visita a los grupos de viviendas momentos antes de la bendición

EL JEFE PROVINCIAL DE BURGOS INAUGURO AYER EL CURSO DE JEFES LOCALES

Con una misa de Espíritu Santo se iniciaron las tareas

El Ayuntamiento recibió, por la tarde, a los 136 Jefes Locales de la provincia que asisten al Curso de Información

Ayer, lunes, dió comienzo en Burgos el Primer Curso de Información para Jefes Locales, que se celebrará durante toda esta semana, clausurándose el sábado, día 19. Asisten 136 jefes del Movimiento, y las sesiones serán presididas por las primeras jerarquías provinciales.

Se iniciaron las sesiones con una misa en San Lesmes, oficiada por el señor cura párroco, a la que asistieron con los cursillistas el jefe provincial y gobernador civil, subjefe provincial, alcalde de la ciudad y la totalidad de los miembros del Consejo Provincial de la Falange, así como los mandos de la Organización Sindical, Frente de Juventudes y otros Servicios del Movimiento.

Terminada la misa, el capellán del Frente de Juventudes, don Angeles Labrador, rezó unas oraciones impetrando la ayuda divina hacia las tareas del Curso.

ACTO EN LA CASA SINDICAL

Seguidamente, se trasladaron todos los camaradas a la Casa Sindical, donde había de tener lugar el acto de inauguración oficial del Curso.

Ocuparon la presidencia con el gobernador civil y jefe provincial del Movimiento, el subjefe provincial, camarada Rafael Miranda; delegado provincial de Sindicatos, camarada Escobedo; procurador en Cortes por los Municipios, camarada Barbadillo; delegado provincial del Frente de Juventudes, camarada Pereiro; secretario local, camarada Aizpuru; jefes locales de Miranda y Briviesca; diputados provinciales, camaradas De Juana y Linares; delegado de la Vieja Guardia, camarada Martínez Ronda; del Departamento de Seminarios, camarada Sanz Briones; representantes de la Sección Femenina y otros mandos provinciales.

Abierto el acto, dirigió unas palabras a los Jefes Locales el camarada Rafael Miranda, quien explicó el objeto de esta reunión, anhelada por todos, para estrechar aún más los lazos entre unos y otros. Se refirió a los camaradas que, como conferenciantes, iban a actuar, y pidió a los Jefes Locales pusieran el mayor interés en seguir sus directrices. Envió un saludo a todos los llegados y terminó expresándoles la satisfacción que a la Jefatura Provincial le produce la celebración de este Curso.

DISCURSO DEL JEFE PROVINCIAL

Comenzó a hablar el gobernador civil y jefe provincial del Movimiento subrayando las palabras del camarada Miranda y transmitiendo un cordial saludo a todos, significando el sacrificio que para muchos habría supuesto el dejar sus habituales ocupaciones.

Destacó el hecho de que se celebrase el Primer Curso de Información para Jefes Locales en el nuevo edificio de la Falange, en la Casa Sindical, antes incluso de ser inaugurada oficialmente, recibiendo ahora el bautismo de la presencia de los Jefes Locales. "Aquí —dice el gobernador—, donde han de reunirse todos los elementos de la producción, tiene lugar ahora una reunión también importante: la que simboliza la unión de la ciudad y el campo. Venís a recibir en estos días unas lecciones que habrán de daros camaradas preparados, pero más importante que eso es el contacto que vamos a mantener a través de los días que durará este Curso."

Se refirió luego al origen de nuestro Movimiento, "única verdad de España", y recordó diversos pasajes históricos del último siglo, para llegar a la conclusión de que sólo el Movimiento llegó a calar en el alma y en la entraña del pueblo español. "José Antonio —dijo— encontró la huella de la tradición auténtica y de la exacta dirección política de España." "No fué un pronunciamiento más; fué el encuentro con la verdadera unidad, unidad que vamos a tratar de lograr plenamente, de consumar."

En el salón de actos de la nueva Casa Sindical de Burgos, repleto de jerarquías provinciales y locales, escuchan las palabras del Jefe Provincial en el acto inaugural.—(Foto Villafranca.)

Dedicó frases a la importancia que tiene no caer en la nostalgia, casi siempre unida al desaliento. Se refirió a las mejoras conseguidas en España en el orden municipal, provincial, nacional e incluso internacional, logradas por el espíritu que impulsó la Falange, y exhortó a todos a seguir manteniendo este espíritu en nuestros pueblos.

Significa cómo la fe cristiana, la unidad política y el anhelo de justicia social son los principios de nuestro Movimiento, y explica que es preciso aplicarles a los distintos problemas que nos vayan surgiendo, trabajando con fe e ilusión. "Tenemos que ir a una sola clasificación de los españoles —dijo—, los que mejor colaboren a la solución de nuestros problemas. Bajo estas ideas organizaremos la Falange en nuestros pueblos."

"Yo os pido juventud —dice luego—, juventud que debe ir manteniéndose viva en el transcurso del tiempo."

Explica luego las razones de estas reuniones, y deriva sus palabras hacia la necesidad de que la Falange no se sitúe en un bando determinado. "La labor del jefe local debe ser organizar nuestra vida política con arreglo a una orientación del presente y del futuro, porque estamos en el camino cierto y seguro." Al afirmar que somos la red de una nueva España, exhorta a todos a trabajar en silencio, con optimismo, con alegría, con juventud y entusiasmo constante. "España —dijo por último— se salvará por ese camino."

Al final fué cantado el "Cara al Sol", dando el jefe provincial los gritos de ritual.

COMIENZAN LAS TAREAS DEL CURSO

Después de un breve descanso dieron comienzo las tareas del curso de acuerdo con el programa establecido.

Actuó el jefe del Servicio de Justicia y Derecho, camarada Fernando Dancausa de Miguel, disertando sobre el tema "Nacional-sindicalismo. Movimientos precursores".

Por la tarde los jefes locales visitaron la Santa Iglesia Catedral.

RECEPCION EN EL AYUNTAMIENTO

A las seis de la tarde el alcalde de la ciudad y Corporación en pleno recibían en la Casa Consistorial a los jefes locales del Movimiento, que acudieron en compañía de las jerarquías provinciales del Movimiento.

Don Florentino Rafael Díaz Reig dedicó unas frases de saludo y bienvenida a todos los asistentes, resaltando lo que Burgos supuso siempre en la formación de la Historia de España, cuya tradición gloriosa actualiza la Falange en nuestros días.

Contestó al señor alcalde, en nombre de todos, el jefe local de Pancorbo, camarada Teodoro Castillo, agradeciendo la deferencia tenida y las palabras a ellos dirigidas. Al final fueron obsequiados los jefes locales con una copa de vino español.

En la Sala de Jueces el señor Díaz Reig mostró a los cursillistas las reliquias y obras de arte que allí se conservan.

Programa del Curso

MARTES, 15 DE NOVIEMBRE

A las diez horas, primera sesión: «Los Estatutos de F.E.T. y de las J.O.N.-S.», «Examen de su contenido», «Las Falanges locales», «Los afiliados» y «Juramento de la Falange», por el camarada delegado del Instituto Nacional de la Vivienda.

A las once y quince horas segunda sesión: «El jefe local», «Lo que debe ser una Jefatura local», «Su funcionamiento», «Consejos locales» y «Labor proselitista», por el camarada secretario del Consejo Provincial.

A las doce y treinta horas, tercera sesión: «El jefe local y sus relaciones con los Ayuntamientos y la Diputación Provincial» y «Servicio de cooperación», por el camarada procurador en Cortes por los Municipios.

A continuación «Los 26 puntos de la Falange como norma programática del Movimiento y su proyección en la Legislación española», por el camarada secretario de Información y Turismo.

A las dieciséis horas, visita al Real Monasterio de Las Huelgas y Cartuja de Miraflores.

A las veinte horas, conferencia por el secretario de la excelentísima Diputación Provincial, con el tema: «Entidades municipales Municipios»: conceptos y fines; el término municipal, constitución y alteración. «Entidades locales menores»: fines, constitución y alteración. «Mancomunidades y agrupaciones municipales»: fines, constitución y alteración; la población municipal, clasificación, derechos y deberes.

Jefatura de Obras Públicas de Burgos

SOLICITUD DE SERVICIOS DE TRANSPORTES MECANICOS POR CARRETERA

INFORMACION PUBLICA

El "Boletín Oficial de la Provincia" número 255, de 14 de noviembre de 1955, publica anuncio convocando a información pública sobre el servicio de viajeros entre SONCILLO y REINOSA, solicitado por don Gregorio Esteban Quintela Marure (Alameda de Urquijo, número 40, Bilbao), a los fines del artículo 11 del vigente Reglamento de Transportes y ejercicio de los posibles derechos de tanteo.

En dicho anuncio se convoca expresamente a la Excma. Diputación Provincial, Ayuntamientos de Cabañas de Virtus, Cilleruelo de Bezana, Virtus, Quintanaviello y Soncillo; Sindicato Provincial de Transportes y a los concesionarios o titulares de los siguientes servicios: Polientes-Cabañas de Virtus, de don Santiago Mariasca; Burgos-Ontaneda y Arija-Cilleruelo de Bezana, de Continental Auto, S. A.; Burgos-Bilbao, de Viuda e Hijos de V. Uriartes, S. R. C. y Autobuses la Estrella, S. A.

Burgos, 14 de noviembre de 1955.—El ingeniero jefe, J. BROTONS.

Escuelas de Crialesi de Losa, una de las últimas obras inauguradas por el gobernador civil de Burgos el pasado sábado. — (Foto Villafranca.)

SGCB2021

DEPORTES

El Juventud derrotó (5-3) al Fábrica de Armas, pese a que en el segundo tiempo los palentinos ganaban por 3 a 1

Se jugó el domingo por la mañana, en La Balastera, el encuentro Fábrica Nacional de Armas-Deportivo Juventud, correspondiente al torneo de primera categoría regional.

Los equipos, a las órdenes del colegiado palentino señor Fernández Salagre, se alinearon de la forma siguiente:

Fábrica Nacional de Armas: Gato; Moratino, Ibáñez, Suárez; Sardón, González; César, Villán, Tascón, Miguel y Hernández.

Deportivo Juventud: Castellanos; Del Monte, Izarra, Floren; Herrera, Miguelito; Pacho, Castillo, Eguiguren, Arguiarro y Rufino.

Nada más iniciar el partido se registran dos buenos disparos a puerta de Eguiguren que salen rozando el poste.

Presiona el Juventud con intensidad, y ante este acoso los palentinos hacen una enérgica defensa, neutralizando los avances de los burgaleses. A pesar de ello, en una cesión de Herrera a Miguelito y de éste a Rufino, se interna el extremo burgalés y tira sobre la marcha, consiguiendo el primer tanto a los 30 minutos de la primera parte.

Se endurece el juego por parte de los jugadores palentinos y es Miguelito el primero que sufre estas "caricias" al parecer sin consecuencia, puesto que reanuda el juego. El conjunto palentino logra imponerse por su tesón al Juventud, y en una falta a los 34 minutos, fuera del aérea, logra al sacarla el empate por medio de su extremo derecha.

A los 36 minutos, y como consecuencia de esta fuerte presión, consiguen los armeros su segundo tanto al realizar su delantera una bonita jugada que desconcierta a la defensiva burgalesa, que después de fallar Floren el despeje deja solo al extremo derecha para que a placer consiga el desempate. Con el resultado de 2-1 finaliza el primer tiempo.

La segunda parte de este reñido encuentro puede caracterizarse concretamente por la suciedad de los jugadores palentinos, que se dedican únicamente a la caza del hombre, y así tenemos que registrar las lesiones de Arguiarro, que tiene que permutar extremo y después de Eguiguren, que al parecer es el más "tocado", y que aún así ha continuado luchando con la dura defensa palentina.

A los diez minutos de esta parte el árbitro, incomprensiblemente, concede un penalty, por falta, según el propio árbitro, de Izarra al delantero centro. Tirado este castigo es neutralizado por Castellanos, pero no logra sujetarlo y se convierte en el tercer gol del encuentro.

Con este resultado adverso de 3-1 el Juventud abre sus líneas y dedica sus principales jugadas por los extremos, y es en este momento cuando Herrera empieza a funcionar como medio enlace, y así a los 18 minutos de esta segunda parte Pacho saca un córner, entra al remate Rufino, quien logra tocar el balón dejándolo en excelentes condiciones a Herrera, que remata fulminante de cabeza a la red. Es el 3-2.

A los 23 minutos el propio Herrera, en jugada personal, llega al área y empalma un potente chut que logra el gol del empate para su equipo.

El equipo palentino repliega sus líneas y practica un juego en extremo sucio, hasta el punto de que el árbitro, en esta ocasión con acierto, dispone la expulsión de Sánchez, defensa izquierdo y capitán del equipo, por agresión alevosa a Castillo.

Reanudado el juego, y a los 30 minutos, se produce una maravillosa jugada de la delantera burgalesa que termina con gol por obra de Rufino. Es el 3-4 a favor del Juventud.

A los 37 minutos Miguelito realiza una buena jugada, cede retrasado a Herrera y éste a Pacho, que tira fuerte y el tiro pega en el larguero, y el rechace lo recoge Eguiguren, que pese a su lesión consigue el quinto gol para su equipo.

Resumiendo: El Juventud no ha hecho un buen partido, pero ha sabido sobreponerse de manera admirable a su contrario, consiguiendo de esta forma, pese a la dureza de su enemigo, salir airoso de este encuentro que tanto le interesaba para lograr su clasificación.

El equipo de la Fábrica de Armas nos recordaba aquel de otras tardes, pero con menos juego, únicamente por su coraje y tesón.

No posee más que un hábil delantero centro, un extremo derecha rápido y una defensa enérgica y como hemos dicho dura, rayando en muchas ocasiones en la dureza.

Por el Juventud, individualmente hablando, diremos que Castellanos no ha tenido culpa de los goles encajados. La defensa ha sido la línea que más ha flojeado, y de ellos Floren, lento y dudoso en el despeje. La media Herrera-Miguelito empezó mal para irse recuperando en el transcurso del partido. Y en la delantera Rufino ha cuajado un buen encuentro así como Pacho, que ha sido en este partido el conductor excelente de líneas y con ganas de jugar.

Castillo muy trabajador y Eguiguren siempre en la brecha, estando muy vigilado. Arguiarro, algo tocado del último encuentro, ha resultado lesionado también en la primera parte y ha tenido que permutar su puesto con Pacho.

Y ahora a esperar el partido del próximo domingo en Zatorre frente al líder del grupo, el Deportivo Venta de Baños.

Resultados y clasificaciones

PRIMERA DIVISION

Español, 4; At. de Madrid, 1.
Madrid, 2; Barcelona, 1.
Celta, 4; Coruña, 1.
Las Palmas, 3; Valladolid, 2.
Cl Leonesa, 0; R. Sociedad, 0.
At. de Bilbao, 7; Murcia, 1.
Valencia, 4; Hércules, 1.
Sevilla, 3; Alavés, 0.

	J.	G.	E.	P.	F.	C.	P.
AT. DE BILBAO	10	8	0	2	34	12	16+ 4
BARCELONA	10	7	1	2	23	11	15+ 5
LAS PALMAS	10	7	0	3	20	18	14+ 2
SEVILLA	10	6	0	4	25	17	12+ 2
REAL SOCIEDAD	10	4	3	3	15	11	11+ 1
REAL MADRID	10	5	1	4	17	14	11+ 1
ESPAÑOL	10	5	1	4	21	21	11+ 1
AT. DE MADRID	10	4	2	4	34	20	10
VALENCIA	10	4	2	4	23	19	10
VALLADOLID	10	5	0	5	18	18	10+ 2
CELTA DE VIGO	10	4	2	4	19	24	10
CORUÑA	10	4	1	5	24	28	9— 1
ALAVES	10	3	1	6	20	28	7— 1
C. LEONESA	10	2	2	6	13	19	6— 6
MURCIA	10	1	2	7	14	31	4— 6
HERCULES	10	2	0	8	8	37	4— 4

Clasificación «Trofeo MARTINI»

1.º Atlético de Bilbao. Diferencia goles, 22.

2.º Atlético de Madrid. Diferencia goles, 14.

Motobic
CICLOMOTOR UTILITARIO-60 y 80 cms³
CASA PACO - Don Sancho, 4

SEGUNDA DIVISION

(Primer grupo)

Osasuna, 6; Gijón, 1.
Oviedo, 3; Baracaldo, 1.
Ferrol, 6; Lérida, 0.
Zaragoza, 7; La Felguera, 1.
Caudal, 4; Santander, 1.
Logroñés, 1; Tarrasa, 2.
Sabadell, 1; Indauchu, 1.
Eibar, 4; Sestao, 1.

	J.	G.	E.	P.	F.	C.	P.
CAUDAL	10	6	3	1	23	7	15+ 3
ZARAGOZA	10	7	1	2	25	12	15+ 3
GIJON	10	7	0	3	25	15	14+ 4
OSASUNA	10	5	3	2	21	12	13+ 3
TARRASA	10	4	4	2	19	17	12+ 2
OVIEDO	10	4	3	3	20	17	11+ 1
FERROL	10	3	4	3	15	13	10
LA FELGUERA	10	4	2	4	14	19	10+ 2
SANTANDER	10	4	1	5	16	16	9— 1
INDAUCHU	10	4	1	5	13	16	9— 1
LERIDA	10	4	1	5	17	23	9— 1
BARACALDO	10	2	4	4	13	17	8— 2
SABADELL	10	3	1	6	16	19	7— 3
EIBAR	10	3	1	6	14	20	7— 3
LOGRONES	10	2	2	6	12	23	6— 6
SESTAO	10	2	1	7	7	24	5— 3

(Segundo grupo)

Extremadura, 1; Jaén, 3.
E. Industrial, 2; Badajoz, 0.
E. Tánger, 1; At. de Tetuán, 1.
Cádiz, 2; Tenerife, 0.
Castellón, 3; Jerez, 0.
Granada, 3; San Fernando, 1.
Málaga, 3; Mestalla, 1.
Plus Ultra, 0; Betis, 2.

	J.	G.	E.	P.	F.	C.	P.
JAEN	10	9	0	1	30	11	18+ 8
BETIS	10	6	0	4	20	8	12+ 2
ESPAÑA INDUS.	10	5	2	3	18	13	12+ 2
AT. DE TETUAN	10	5	1	4	21	18	11+ 1
CASTELLON	10	5	1	4	22	22	11+ 1
MESTALLA	10	4	2	4	15	14	10+ 2
CADIZ	10	5	0	5	19	20	10— 2
ESPAÑA TANGER	10	4	2	4	14	15	10
SAN FERNANDO	10	5	0	5	17	19	10+ 2
MALAGA	10	4	1	5	17	14	9— 3
EXTREMADURA	10	4	1	5	19	19	9— 1
GRANADA	10	4	1	5	20	21	9— 1
BADAJOZ	10	4	0	6	10	15	8— 2
TENERIFE	10	4	0	6	14	21	8— 2
PLUS ULTRA	10	3	1	6	13	27	7— 5
JEREZ	10	3	0	7	15	25	6— 2

Clasificación «Trofeo MARTINI»

1.º Jaén. Dif. goles, 19.

2.º Caudal. Dif. goles, 16.

CON HOJAS
Palmera
Ras, ras... ¡y ya está!

TERCERA DIVISION

(Grupo tercero)

Valmaseda, 1; Erandio, 0.
Basconia, 2; Arenas G., 2.
Burgos, 3; Portugalete, 1.
Guecho, 2; Padura, 0.
Begoña, 2; Villosa, 5.
Cultural, 3; Bermeo, 0.

	J.	G.	E.	P.	F.	C.	P.
BURGOS	12	8	2	2	39	12	18+ 4
ERANDIO	12	7	2	3	23	17	16+ 4
CULTURAL	12	6	4	2	19	14	16+ 4
ARENAS G.	12	6	2	4	20	15	14+ 4
GUECHO	12	4	6	2	19	17	14
BASCONIA	12	4	3	5	19	21	12— 3
VALMASEDA	12	5	1	6	19	20	11— 3
BEGOÑA	12	3	4	5	18	24	10— 2
BERMEO	12	4	2	6	19	29	10— 2
VILLOSA	12	4	1	7	18	27	9— 1
PORTUGALETE	12	1	6	5	15	21	8— 2
PADURA	12	1	5	6	13	24	7— 3

Motobic
CICLOMOTOR UTILITARIO-60 y 80 cms³
CICLOS AYALA - Madrid, 56

(Grupo cuarto)

Elgóibar, 4; Izarra, 0.
Calahorra, 4; Oberena, 1.
Peña Sport, 1; Touring, 0.
Villafranca, 6; Mirandés, 0.
Tudelano, 5; Azcoyen, 0.
Mondragón, 4; Recreación, 0.

	J.	G.	E.	P.	F.	C.	P.
ELGOIBAR	11	7	2	2	26	13	16
CALAHORRA	11	6	2	3	22	21	14
VILLAFRANCA	11	6	2	3	34	14	13
PEÑA SPORT	11	6	1	4	13	13	13
TUDELANO	11	5	3	3	24	21	13
MONDRAGON	11	5	2	4	23	20	12
TOURING	11	3	4	4	18	16	10
OBERENA	11	3	3	5	18	21	9
MIRANDES	11	3	3	5	14	19	9
AZCOYEN	11	1	6	4	15	28	8
IZARRA	11	2	4	5	12	25	8
RECREACION	11	2	2	7	14	23	6

Motobic
CICLOMOTOR UTILITARIO-60 y 80 cms³
AUTO SERVICIO - Lope Vega, 5

(Grupo 15)

At. Zamora, 2; E. Delicias, 1.
Segoviana, 2; At. Palencia, 2.
U. Castilla, 2; Avila, 1.
Salamanca, 6; Ponferrada, 1.
Júpiter León, 5; Béjar, 2.

	J.	G.	E.	P.	F.	C.	P.
SALAMANCA	10	7	0	3	27	10	14+ 4
AT. PALENCIA	10	6	2	2	22	16	14+ 6
AT. DE ZAMORA	10	5	3	2	22	11	13+ 1
EUROPA DELIC.	10	5	1	4	22	14	11+ 1
JUPITER LEON	10	5	1	4	28	19	11+ 1
PONFERRADA	10	4	1	5	21	25	9+ 1
G. SEGOVIANA	10	4	1	5	20	23	9— 3
BEJAR	10	4	1	5	20	33	9— 1
U. CASTILLA	10	3	1	6	15	24	7— 5
AVILA C. F.	10	1	1	8	13	35	3— 5

CATEGORIAS REGIONALES

SEGUNDA REGIONAL

La Salle, 2; Victoria, 3.
Congregación, 1; Gamonal, 2.
SESA, 1; Rácing, 1.

	J.	G.	E.	P.	F.	C.	P.
S.E.S.A	3	2	1	0	7	5	5
Victoria	3	2	0	1	9	8	4
Gamonal	3	1	1	1	5	5	3
Rácing	2	0	2	0	2	2	2
San Pedro	2	0	2	0	2	2	2
Congregación	3	1	0	2	6	7	2
La Salle	2	0	0	2	2	3	0

TERCERA REGIONAL

San Felices, 4; Yagüe, 1.
Huelgas, 0; San José, 3.
Olimpia, 0; Arlanza, 1.
La Bombilla, 4; San Esteban, 3.

	J.	G.	E.	P.	F.	C.	P.
San Felices	3	3	0	0	11	2	6
Arlanza F. J.	3	2	1	0	4	1	5
San Esteban	3	1	1	1	8	6	3
San José	3	1	1	1	6	5	3
D. Yagüe	3	1	1	1	3	5	3
Olimpia	3	0	2	1	2	3	2
La Bombilla	3	1	0	2	5	9	2
D. Huelgas	3	0	0	3	0	7	0

TRABAJADOR:

En beneficio propio, refleje en todos los documentos relativos a Seguros Sociales el número exacto de asegurado.

VERMUT
MARTINI
LA MARCA MUNDIAL

Victoria del Burgos C. F. sobre el Portugalete (3-1)

Todos los goles se marcaron en la segunda parte

Era ya tradicional en esta temporada que el Burgos tuviera resuelto su partido en Zatorre a los cinco o diez primeros minutos. Por ello, al finalizar la primera parte con el cero en ambas casillas del marcador había cierta decepción entre el público y los propios jugadores locales. Y lo cierto era que el equipo no había jugado mal, ni mucho menos; pero el Portugalete, exhibiendo su principal arma, la velocidad, daba la adecuada réplica a los ataques burgaleses, desbaratando sus avances y contraatacando mediante rápidos y largos pases a los extremos. El equipo gualdinegro se replegaba ordenadamente cuando el Burgos ejercía presión sobre su área, para después, en cuanto encontraba ocasión propicia, lanzar a sus extremos, principalmente el derecha, para sacar partido del excesivo adelantamiento de las líneas del Burgos, pues medios y delanteros se apelotonaban en el área, autodificultándose los movimientos, y la defensa se situaba en el centro del campo, viéndose desbordada a menudo por los ágiles delanteros vizcaínos. Todo este primer tiempo se jugó con rapidez y los peligros se sucedieron en ambas porterías, aunque a la hora del remate el Portugalete acusase una indecisión notable. Por otra parte, la línea media del Burgos no funcionaba como tal, ya que Cantón tenía que jugar forzosamente retrasado porque el interior de su demarcación le obligaba a ello por su postura adelantada. Como hemos dicho, hubo peligro en los dos bandos, y el Burgos tuvo la suerte de espaldas en un remate de Errasti, que no pudo colocar bien debido a su lesión. Faltando ocho minutos de este primer tiempo, Mon consiguió un tanto, justamente anulado, a mi parecer, por fuera de juego. La lesión de Errasti, producida a los treinta minutos de juego, obligó al Burgos a modificar su delantera, permutando el bilbaíno su puesto con Mon. Este, en su puesto habitual, comenzó a dar rendimiento, y Errasti, aun cojeando, se amoldó muy bien al puesto de extremo. La delantera burgalesa jugaba mucho más suelta, aunque con el defecto en sus componentes de soltar precipitadamente la pelota, dando ocasión a la defensa contraria a despejar con relativa facilidad.

Este reajuste de la delantera, obligado por la lesión de Errasti, pronto dió sus frutos, porque a los dos minutos del comienzo de la segunda parte un avance de Aznar sitúa el balón a los pies de Mon, quien de duro disparo inaugura el marcador. Diez minutos después, el propio Aznar consigue el segundo tanto, al resolver una indecisión de la defensa forastera. A pesar de estos goles, el Portugalete, lejos de desinflarse, continúa su acoso y obliga a Guti a hacer una gran parada a tiro de Felipe a bocajarro. Pero comienza a practicar un juego sucio y violento, que ya inició en las postrimerías del primer tiempo. Aznar consigue el tercer tanto a la media hora, después de una hábil jugada de Errasti, y a partir de entonces el Burgos no se esfuerza, cediendo el dominio del centro del campo al Portugalete.

GUTI

Creo que el Burgos mejoró su partido anterior contra el Padura. La reaparición de Aznar se ha hecho sentir por lo que este muchacho significa como magnífico interior de enlace. Se desfondó al final, acusando los días de inactividad. Junto a éste lució la clase de Arriarán y el buen juego de Errasti, mejor de extremo. Mon, tan batallador como siempre, dió profundidad a la delantera cuando jugó de interior. El puesto de extremo no va en absoluto a sus características.

En la media, Castillo hizo un buen partido, máxime si tenemos en cuenta que hubo de cubrir él solo la zona de los medios. Cantón estuvo desdibujado, pero fué eficaz su labor de apoyo a la defensa, que se mostró premiosa, principalmente por su lado derecho. Pestaña cumplió, a pesar de no estar repuesto de su lesión, y Barrios jugó su primer partido de la emporada, siendo el buen defensa central que todos conocemos. Indudablemente ha de ir a más. Es cuestión de partidos. Villalabeitia juega muy nervioso, quizás influenciado por su temor a marcar antes en su propia puerta. Su labor no desentonó de sus compañeros. Necesita tener fe en sí mismo, sin hacer caso de lo que grite el público. Por último, Guti sigue en forma e hizo cosas muy buenas. No fué cupable del gol que encajó (mal estado del área), pues el balón hizo un bote extraño que le impidió blocar la pelota. Para mí gusto, el burgalés fué uno de los mejores del equipo, si no el mejor.

En el Portugalete hay que destacar, como en todos los equipos vascos, el entusiasmo sin límites que ponen durante los noventa minutos. Ello les condujo a la obtención del gol del honor cuando faltaban cuatro minutos para terminar el encuentro, que merecieron, sin duda. Es un equipo bastante conjuntado, con extremos veloces y medios muy batalladores. Es extraño que esté situado en los últimos lugares de la clasificación, porque hemos visto equipos mucho peores.

AZNAR

Por último juzguemos la labor del señor Berrenechea, juez del encuentro. El público le abronró por la anulación del gol de Mon y por no señalar varias faltas del Portugalete. Creemos que sus errores no fueron de importancia y en conjunto estuvo bien. Siguió el juego de cerca y fué justo, sin caserismo, que es lo que muchas veces queremos, sobre todo cuando el marcador señala empate a cero.

Alineaciones:

Portugalete. — Olivares (Peñeñori); Egusquiza, Zarragoitia, Larrinaga; Anda, Peteche; Martínez, Felipe, Lázaro, Arteta y Aldilla.

Burgos C. de F. — Guti; Villalabeitia, Barrios, Pestaña; Cantón, Castillo; Mon, Aznar, Arriarán, Errasti y Urquiola.

JUAN DE ZATORRE

EIZAGUIRRE HA SELECCIONADO A TREINTA Y UN JUGADORES

Madrid, 14. — El seleccionador nacional ha entregado a la Federación Española la lista de jugadores de entre los cuales será designado el equipo «A» que los días 27 y 30 del corriente jugará contra Irlanda e Inglaterra, respectivamente, y el «B» que lo hará el 27 contra Egipto.

Dichos jugadores, enunciados por orden alfabético, son los siguientes:

1.—Agustín (At. de Madrid).
2.—Alonso (Real Madrid).
3.—Argilés (R.C.D. Español).
4.—Arieta (At. de Bilbao).
5.—Badenes (Valencia).
6.—Bagur (Real Sociedad).
7.—Beltrán (U. D. Las Palmas).
8.—Biosca (C. F. Barcelona).
9.—Bosch (C. F. Barcelona).
10.—Campanal (Sevilla).
11.—Canito (Atlético de Bilbao).
12.—Carmelo (At. de Bilbao).
13.—Collar (Atlético de Madrid).
14.—Domenech (Sevilla).
15.—Gámiz (R. C. D. Español).
16.—Garay (At. de Bilbao).
17.—Guillamón (Sevilla).
18.—Liz (Sevilla).
19.—Maguregui (At. de Bilbao).
20.—Marquitos (Real Madrid).
21.—Mauri (Atlético de Bilbao).
22.—Miguel (Atlético de Madrid).
23.—Orúe (Atlético de Bilbao).
24.—Pahiño (R. C. D. Coruña).
25.—Pazos (At. de Madrid).
26.—Uepillo (Sevilla).
27.—Pérez Payá (Real Madrid).
28.—Segarra (Barcelona).
29.—Uribe (Atlético de Bilbao).
30.—Tejada (Barcelona).
31.—Zárraga (R. Madrid).—Alfil.

CASTILLO

Por seis goles a cero perdió el Mirandés en el campo del Villafranca

San Sebastián.—Dirigió el partido el colegiado vizcaíno señor Arechea, que alineó así a los equipos:

VILLAFRANCA: Lasheras; Chechin II, Chechin III, Lasa; Irastorza, Urbano; Eizaguirre, Arregui, Santos, Miguelín y Dimas.

MIRANDES: Núñez; Echarri, Nebreda, Aramburu; Alvarez, Urrichu; Curiel, Herrero, Grijuela, Arizmendi y Urbieta.

Comenzó el partido atacando el Villafranca, aunque pronto se rehizo el Mirandés y hubo momentos de peligro para la meta local que Lasheras supo salvar muy bien.

Replica el Villafranca y Arregui, tras de driblar a dos contrarios, lanza un centro que, bien rematado por Miguelín, se convierte en el primer tanto de la tarde.

A los veinticinco minutos el Mirandés pierde una buena oportunidad cuando su centro delantero lanza un disparo fuera.

Un minuto más tarde la defensa castellana cede un córner que es sacado por Santos. Arregui recoge y, de modo imparable, consigue el segundo gol para los locales.

A los treinta y cinco minutos arranca el Mirandés y Curiel marca el gol que es anulado por el árbitro por fuera de juego de Grijuela.

Poco después Miguelín, merced a un buen disparo, marcó por tercera vez para el Villafranca, y a los cuarenta minutos, Dimas, previo un excelente servicio de Santos, eleva a 4-0 el resultado.

Durante la segunda parte el juego fué más nivelado. Los mirandeses buscaron con ardor la manera de acortar distancias, mas en vano. A los veinte minutos fué el delantero centro ordiciano el que, rematando un córner que tiró Zurbano, marcó por quinta vez. Este tanto fué muy protestado por los forasteros, que estimaban no era válido y se originó una acalorada discusión. Consecuencia de protestas y discusiones fué que el señor Arechea decretara la expulsión del jugador mirandés Urrichu.

A partir de este momento el encuentro no tuvo el menor interés. Los jugadores castellanos se dedicaron continuamente a protestar las decisiones arbitrales.

Cuando faltaban cinco minutos para el final, Miguelín, recogiendo un centro de Dimas, pasó a Eizaguirre, quien estableció el resultado definitivo (6-0).

En el Villafranca todo el conjunto actuó bien, empleándose con mucha codicia.

Del Mirandés, Núñez, Echarri y Aramburu. Varios de los jugadores se caracterizaron por su excesivo espíritu de protesta y Grijuela fué amonestado por el árbitro. Este actuó muy bien y con energía.

Lajo batió el record de la Vuelta del Velo Club de Valladolid

El domingo, a las diez, bajo la organización del V. C. D., Rufino Lajo estableció el record social en la clásica vuelta de 59 kilómetros, que estableció en 1 h. 29 minutos 7 segundos y 4/5, a una media de 39,775, rebajando por tanto en dos minutos y 51 segundos el tiempo obtenido por el campeón, José Luis Blanco.

La prueba fué cronometrada desde el coche seguidor, en el cual tomaron asiento, a más del presidente del Club y dos directivos, dos espectadores ajenos al corredor y al Club, en calidad de testigos de la misma. Actualmente la directiva estudia la forma de premiar lo más ampliamente posible las actuaciones de aquellos corredores que animados de espíritu y ambición deportiva traten de rebajar la marca últimamente establecida.

Por tanto, es de esperar que otros ciclistas salgan no tardando mucho a rebajar el record de las dos vueltas a la carretera de Las Maricas, pues no tardarán mucho en llegar las circulares del Club ofreciendo premios a los que obtengan una marca menor que la del entusiasta Rufino Lajo.

Janssens confía en vencer a Galiana

Bruselas, 14. — El belga Joseph Janssens, baxeador de los pesos ligeros que se enfrentará con el español Fred Galiana el jueves, en Bruselas está deseoso de realizar el desquite, por la derrota que sufrió a manos del español en Barcelona hace algunos meses, cuando el belga abandonó en el sexto asalto.

Janssens manifestó que abandonó a causa del calor, al que no estaba acostumbrado, pero no porque fuera superado por Galiana. Ha dicho que su actuación será mucho mejor el próximo jueves ante su propio público y que no tendrá nada de extraño que se produjera una sorpresa.

Preguntado sobre si ésto significaba que podría vencer a Galiana, Janssens dijo: «¿Por qué no? Después de todo un campeón de Europa no tiene que ser necesariamente invencible. ¿Por qué no voy a ser capaz de vencer a Galiana? Yo sé que él es mejor que yo en el boxeo, pero usted sabe el ardor y combatividad que puedo poner en una pelea».

Ha dicho Janssens que solamente puede enorgullecerse de una victoria verdaderamente internacional, pero una que cuenta: su victoria sobre Percy, que más tarde fué campeón mundial de los ligeros.

El belga está confiando ahora en su propio combate contra Galiana para el que se prepara ahora cuidadosamente con fuertes entrenamientos.

La pelea está concertada al peso 63,500 kilos, que puede ser un handicap para Galiana, que en París se enfrentó contra Famechon al límite de los pesos plumas, el cual es casi cinco kilos menos.

Janssens podrá oponer a Galiana una fuerte resistencia, y el español no tendrá, desde luego, tarea fácil el próximo jueves en Bruselas.—Alfil.

El monopolio trae como consecuencia mayores precios, menor producción, menor empleo de los factores productivos y mayores beneficios para el monopolista.

El monopolio es una realidad triste de nuestra economía y una causa directísima de nuestro bajo nivel de vida. El fuerte grado de monopolio existente en España dificulta el aumento de producción.

Si quiere usted conocer este problema, lea el libro recientemente publicado

«Notas sobre política económica española»

Es una nueva publicación de la Delegación Nacional de Provincias

DEPORTES

El Valladolid perdió en las Palmas por 3-2

El árbitro expulsó a Murillo, y Domingo resultó con luxación en un brazo

Las Palmas, 14.—La expectación suscitada ante el encuentro de ayer no defraudó al público. La lucha contra el Valladolid fué una de las más fuertes de la temporada. Ambos equipos aspiran a colocarse en el tercer puesto de la clasificación general de modo absoluto y un tropiezo del equipo canario en su propia casa borraría todas las posibilidades de mantenerse en jugar de privilegio.

El partido, en efecto, resultó difícil para unos y otros. La incertidumbre se mantuvo mucho tiempo, acentuándose en los minutos finales, cuando el marcador señalaba 3-2. Entonces el público asistió a un espectáculo emocionante. Nueve hombres se batían denodadamente contra once, en medio del griterío espantoso de un público que no sabía lo que pedir, salvo algo en lo que todos estaban de acuerdo menos los vallisoletanos: la hora.

Fué lo mejor del partido esa fase final a fuerza de ser emotiva. En ella se vió lo que puede la codicia frente al mejor juego, porque la verdad es que si algún fútbol hubo en el campo de la Ciudad Jardín, se debió exclusivamente al equipo local. El Valladolid se cerró en banda en cuanto se lesionó Domingo al saltar a por una pelota y se mantuvo a la defensiva largamente, como si se conformara con un empate. En medio de un embotellamiento tan intenso, la defensa forastera demostró cuánto vale, especialmente Benegas, que detenía disparos de todas partes, acreditándose como el mejor guardameta de Primera División que ha desfilado por esta isla desde que la Unión Deportiva actúa en Primera División. A él y solo a él se debe la invulnerabilidad de la puerta vallisoletana en todo el primer tiempo.

Cuando más fuerte era la presión canaria y cuando se cantaba el gol a cada instante, porque el bombardeo a Benegas fluía de los jugadores de casa, el extremo vallisoletano Gallet avanza con el balón, salva a Naranjo y Beneyto y cuando en última instancia sale de su meta Pepín para interceptarle el paso, Gallet retrasa el balón y Murillo no tiene más que empujarlo para marcar, al cuarto de hora de juego.

Con este gol favorable, el Valladolid parece que recobra mayores fuerzas y de dominado pasa a dominador; pero el juego, por razones diversas, se endurece demasiado, y el árbitro, aturdido, no sabe qué hacer, equivocándose a cada instante hasta promover una confusión en jugadores y público, sin darse cuenta, además, que a las durezas innecesarias siguieron las violencias. El primer tiempo terminó 0-1.

En la segunda mitad cambia la tónica del encuentro. La Unión no insiste en el dominio, que llevaba consigo el apelotonamiento, y jugando abiertamente logra, con cierta suerte, un gol, que metió Lesmes, de cabeza, en la propia puerta, a los siete minutos, en un avance del defensa lateral izquierdo.

El empate, pese a como fué marcado, lo acogió el público con una ovación estruendosa, porque hasta aquel entonces el final se presentaba incierto. Y no habían transcurrido más que segundos cuando en un avance Vázquez, completamente solo, burla la entrada de Lesmes y cuando está encima de la puerta cede a Morro para que marque a placer porque Benegas estaba descolocado, creyendo que Vázquez sería quien intentase el disparo.

El Real Valladolid, efectivamente, no había merecido un resultado adverso cuando a los diez minutos, en un encontronazo entre el defensa Jaco y el delantero centro Murillo se produce un choque violento, que acaba con la expulsión del vallisoletano, con lo que su equipo queda prácticamente con nueve jugadores, porque Domingo, apenas puede moverse a consecuencia de los dolores que sentía por la luxación que sufría en un brazo.

Lejos de ser tanto handicap motivo de desmoralización, parece incentivo. Viéndolo todo perdido, el Valladolid inicia una serie de ataques, a los que siguen repliegues ordenados en un alarde de resistencia, pero el dominio canario no cede. A los veintiséis minutos de juego, Macario pasó a Morro para que éste, a placer, fusilara de nuevo la puerta de Benegas. En esta situación, cuando el partido parecía resuelto, Gallet logró el segundo gol del Valladolid. Los minutos finales son de aplastante superioridad forastera, pero el partido acaba con el triunfo canario.

Por la Unión destacaron Ricardito, Torres, Naranjo y Vázquez. Por el Valladolid, Benegas, que fué el mejor de los veintidós, Tini, José Luis y Lolo. Domingo, pese a su lesión, puso a contribución del juego una voluntad extraordinaria.

El arbitraje de Arnal muy malo y perjudicó a los dos equipos por igual, si bien la expulsión de Murillo sorprendió al público.

Los equipos se alinearon así:

LAS PALMAS: Pepín; Jaco, Beltrán, Beneyto; Torres, Naranjo; Atienza, Vázquez, Morro, Ricardo, Macario.

REAL VALLADOLID: Benegas; Matito, Lesmes, Losco; José Luis Tini; Gallet, Lolo, Murillo, Domingo, Cerdán.

GOMEZ ANTONIO

APURADA VICTORIA DEL ATLETICO DE ZAMORA SOBRE EL DELICIAS

DOMINIO DEL EQUIPO ZAMORANO EN CASI TODO EL PRIMER TIEMPO Y MEJOR FUTBOL Y COMPLETO ACOSO DE LOS VALLISOLETANOS EN LA SEGUNDA PARTE

ALBERTO (2) Y POLI, MARCARON LOS GOLES

El primer partido de la segunda vuelta ha enfrentado al Atlético Zamora y al Delicias, de Valladolid, en el Estadio de la Avenida de Ramiro Ledesma, donde un nuevo tropiezo para los zamoranos hubiera sido desagradable.

Sabían los rojiblancos de Zamora de ese gravísimo riesgo y desde el minuto inicial han sabido resolver el problema con afán, ímpetu y gallardía de la mejor clase, arrollando a los vallisoletanos en el primer cuarto de hora y marcando además dos goles de bellísima factura en el corto espacio de tiempo de un minuto, los que al final les darían la victoria para justísimo gozo de sus enfervorizados hinchas.

Durante los primeros quince minutos el Atlético empujó el partido con una furia de primera categoría, utilizando los espléndidos recursos del buen fútbol, el coraje y el disparo. Por contra, su interior Alberto, que hacía su mejor partido como jugador rojiblanco, estaba sensacional en el tiro a puerta, coronando sus aciertos con dos goles asombrosos, especialmente el primero. Intérpretes y espectadores, todos quedamos estupefactos ante la capacidad de remate de Alberto. Dos goles fabulosos y casi en "frío" al subir al marcador en los minutos cinco y seis y que pesarían luego como el plomo sobre las buenas disposiciones de los vallisoletanos.

Conjunto del Atlético de Zamora

Equido del Delicias

Como excepción de sus últimos y tristísimos balances, el primer club de Zamora comenzó jugando el partido del domingo con un afán poco común, fabricando, además, un juego hermosísimo, con defectos, ciertamente, pero muy superior al balompié corriente. Semejante juego dejó boquiabierta a la parroquia rojiblanca y sorprendidos a los contrarios, que no esperarían tantos aciertos por parte de los zamoranos, después de sus pobrísimos encuentros anteriores sobre el mismo campo.

Jugó el Atlético hasta muy cerca de los veinte minutos con una gallardía y una velocidad capaz de reventar los pulmones del más pintado, y ciertamente, los rojiblancos llegaron luego al segundo tiempo mucho menos enteros que los muchachos de Valladolid, más cautos y prudentes en el ritmo del fútbol. Se lesionó además Alberto, que pasó a la demarcación de extremo, donde actuó con más voluntad que eficacia, y ciertamente, desde entonces (minuto treinta de la primera parte) el Delicias, que andaba más descansado y más fresco, se impuso y mandó en el campo, moviéndose ya con menos agobios en el corazón.

Quizás la lesión de Alberto fuera el principal motivo de que el Delicias cogiera las riendas del encuentro, porque a poco del percance sufrido por el interior zamorano, y durante todo o casi todo el segundo tiempo, se puede decir que no hubo en el campo más equipo que el vallisoletano, desconcertando a los locales con sus continuos y peligrosos avances hacia la meta defendida por Cobas y cuyo principal objetivo, naturalmente, era enjugar lo más pronto posible el dos a cero en contra y luego ir, al menos, a por el empate. Y, efectivamente, el equipo forastero consiguió enjugar el dos a cero con un gol de Poli. Y después pudo muy bien lograr la igualada. Pero por dos veces la pelota pegó en los palos. Tampoco llegó el empate porque Poli, el hombre más eficaz del ataque azul, auténtica "vedette" del ataque y el jugador que podía hacer saltar con mayor facilidad el dispositivo defensivo rojiblanco, era sometido a un severo marcaje por Jorgito, no dejándole jugar a gusto.

UNOS Y OTROS

El Atlético, que de salida atacó con velocidad supersónica para sorpresa y trabajo de los adversarios, al caer lesionado Alberto quebraba su intrepidez y eficacia para los restos. Algún destello aislado y corazón y entusiasmo ante el mejor fútbol de los vallisoletanos, pero nada más.

El portero, Cobas, realizó un gran partido y evitó goles semiapuntados en el marcador. La defensa, menos eficaz que otras veces, peleó sin embargo con ímpetu. Delante cabe destacar la festejada recuperación de Alcalá y el coraje estupendo de Jorgito, sostén principalísimo de la media rayada y perseguidor el domingo del esquivo y habilidoso interior vallisoletano Poli, cuya misión cumplió a costa de mucho sudor. En la vanguardia, excelente Alberto hasta su lesión; nervioso, pero con destellos de buen jugador, Gainza en su vuelta al Atlético; satisfizo Merelo como interior de enlace, y los extremos, mucho mejor Cela que Cuesta.

Trajo el Delicias a Zamora su buen fútbol, apoyado sobre una media formidable, la que aun no dando su rendimiento máximo, la verdad es que supo estar en la procesión y repicar. Tanto Llorente como Quetu saben bien cuál es la lección de semejante puesto en el fútbol moderno. Sin amarrarse a una sola misión, ambos «volantes» evolucionaron siempre sobre la verde pradera en puro acordeón, subiendo y bajando, marchándose hacia la izquierda o la derecha, según el juego. Y cuando el Delicias en casi todo el segundo período profundizó y atacó al Atlético en su área, los medios vallisoletanos eran los principalísimos protagonistas del acoso azul, suministrando y apoyando a la vanguardia.

La defensa se mostró rápida y sin titubeos, tanto por el centro como por los costados. Y en el ataque, con mucho fútbol en sus botas, brilló el peligrosísimo juego de Poli, aun sometido, como estuvo, a un severo marcaje.

El meta, Esteban, nada pudo hacer por evitar el primer gol, verdaderamente imparable; pero sí pudo intentar la detención del segundo, lanzado desde fuera del área grande. Por lo demás, su actuación, no de mucho trabajo, resultó buena.

EL ARBITRO

El colegiado madrileño, señor García Martínez, no encontró dificultades para hacer un buen arbitraje, salvo pequeños fallos que favorecieron al equipo local.

LOS GOLES

El primero se produjo a los cinco minutos. Avance de la vanguardia del Atlético corriéndose Gainza hacia la posición del extremo derecha para centrar bombeado, y Alberto, sin parar, a media vuelta, lanza un disparo tremendo que vale el primer gol de la tarde. Un minuto después llega el dos a cero, cuyo autor es también Alberto, quien avanza en solitario por el centro del campo para tirar fuerte y raso desde fuera del área. Domina y manda el equipo zamorano, que arrolla por completo a los adversarios. Así hasta que se lesiona Alberto. El equipo zamorano, que ha jugado a gran tren y que forma ahora con diez jugadores, va a menos, y los adversarios toman la iniciativa. Termina la primera parte con el resultado de dos a cero a favor de los locales. Antes de finalizar el primer tiempo reaparece el interior rojiblanco para pasar al puesto de Cela y éste al de aquél.

En la segunda parte domina y manda el Europa a base de un gran juego. Y a los veinte minutos Poli, auténtico motor del ataque vallisoletano, recibe la pelota en la línea media adversaria y después de sortear a varios contrarios tira en buena forma, batiendo a Cobas y apuntándose así el único gol conseguido por su equipo. Presiona a continuación con mayor intensidad el Delicias, y por dos veces la pelota pega en los palos, malográndose, al menos, un gol seguro. Mediado el segundo período resultó lesionado Rivero, que se retiró del campo para reaparecer al minuto y medio.

ZABALO

VESTUARIOS

"La victoria pudo ser mayor, de no haber sido por la lesión de Alberto" (Trompi)

"Creo que por juego merecimos ganar, o al menos, empatar" (Vaquero)

VAQUERO, entrenador vallisoletano

Hay grandes y merecidos aplausos hacia los dos equipos, y al juez de la contienda a su regreso por el túnel que da a los vestuarios.

En la «caseta» del Atlético Zamora hay abrazos, sonrisas y felicitaciones. Júbilo por el triunfo conseguido frente a tan formidable adversario.

Trompi debutaba como entrenador del equipo zamorano. Durante la contienda le vimos gesticular, rebullir en su asiento de la banda, alzarse de vez en cuando dando órdenes.

—¿Cómo vió usted el partido?

—De salida con mucha confianza, ya que se comenzó jugando con mucho entusiasmo y muy bien por nuestra parte, marcando además dos goles en el corto espacio de un minuto. Pero luego la lesión de Alberto hizo que cambiaran un poquito las cosas. Era natural. De todos modos, tenía confianza en la victoria. Y puede decir también que de no haber sido por el desafortunado percance sufrido por Alberto, el triunfo hubiera sido mayor.

—¿Satisfecho del rendimiento de «su» equipo?

—El Atlético ha tenido un cuarto de hora inicial formidable. Luego fases buenas y otras más lánguidas. Hay aún mucho trabajo por delante. El Atlético será mucho más equipo en un futuro no muy lejano. Ya lo verán ustedes.

—¿Qué le pareció el Europa Delicias?

—Un equipo que sabe pasarse la pelota con facilidad y rapidez. Ha sido un rival de mucho cuidado por el mucho fútbol que tiene en sus botas.

—¿Cuál fué el jugador vallisoletano que más le agradó?

—El interior izquierda. Sabe jugar y practica con soltura el tiro a puerta.

—¿Y del Atlético?

—Todos jugaron con entusiasmo.

Dejamos al amistoso rojiblanco y nos acercamos a Gainza, que volvía hoy al Atlético de la presente temporada.

—Júzgate a tí mismo.

—Salí nervioso por eso de ser el primer partido que jugaba con el Atlético en la actual competición. Esto siempre pesa mucho. Así y todo hice cuanto pude frente a un adversario que jugó mucho.

Merelo ha jugado hoy de interior de interior de enlace, jugando en algunas ocasiones retrasado porque tenía orden de no descuidar la demarcación del «volante» Jorgito, a quien se le asignó el marcaje de Poli, en teoría, y en la práctica, el hombre de más clase del Europa Delicias.

—Mi misión de hoy —nos dice Merelo— era agotadora y nada brillante. Pero yo juego con gusto en el puesto que me ordenen, aunque prefiera hacerlo en el centro del ataque.

El joven extremo Cela ha pasado al puesto de Alberto cuando éste se lesionó.

—¿Dónde te desenvolviste mejor?

—De interior. El medio de turno me dió más facilidades que el defensa izquierdo, duro en la entrada. Me dió bastante «leña».

Alcalá, que ha venido jugando enfermo, ha mejorado esta tarde con mucho sus últimas actuaciones. Habla Alcalá:

—Después del dos a cero vi difícil el partido para nosotros debido a la lesión de Alberto y a la excelente calidad del adversario. Y diga también que cuando las cosas no rueden bien el público no me chille, que me desmoraliza. Esta tarde me encontraba muy recuperado de mi dolencia y he jugado mejor.

Angelín nos dice:

—De no haber sido por el percance de Alberto, que estaba jugando mucho, no hubiésemos pasado tantos apuros a última hora cuando el Delicias «empujón» de firme y buscó con afán la igualada, que no llegó, afortunadamente.

Jorgito, ya se sabe, tenía la misión de marcar a Poli.

—¿Te dió mucho trabajo?

—Poli juega mucho. Yo hice cuanto pude y estoy satisfecho de mi trabajo.

Martínez asegura:

—Al pasar al ataque el equipo vallisoletano en la segunda parte, nos pusimos demasiado nerviosos. Ello dió facilidades al contrario. Y vino el gol forastero. De haber actuado con serenidad, no marcan ni hubiésemos pasado tantos apuros.

Cuesta opina:

—Hoy hemos tenido enfrente un enemigo fortísimo. Muy rápido y con mucho juego. Por lo que afecta a mí, puedo decir que no brillé como era mi deseo debido a que apenas recibí balones.

Alberto está bajo los cuidados del practicante Juvenal, quien nos dice que se trata de una fuerte luxación de codo, del codo izquierdo. No es una lesión grave —continua informándonos—, pero posiblemente tendrá para más de ocho días.

—Alberto, ¿presentístes el gol en las dos ocasiones que llevastes el balón a las mallas?

—En las dos ocasiones ví el hueco, y como además estaba en excelente posición para el tiro, no dudé en pegar fuerte al balón.

Finalmente preguntamos a Cobas:

—¿Mucho trabajo?

—Bastante.

—¿Qué atacante te inquietó más?

—El número 10. Ese juega mucho y sabe tirar a puerta.

* * *

De la «caseta» del equipo vencedor pasamos a la que ocupa el bando vecino. Esta vez no había algarabía en el vestuario destinado al «once» visitante, como cuando la ocupó hace ocho días el Palencia, que arrancó dos puntos valiosísimos, como un tesoro, del Estadio de la Avenida de Ramiro Ledesma, ni cuando se alojó en él la Ponferradina, que consiguió un positivo. Porque el Europa Delicias, sin duda de ningún género con más clase que el Atlético palentino y el Club de Ponferrada, ha tenido mala suerte a lo largo de casi todo el segundo tiempo, en cuyo período se puede decir que mandó en el campo y dominó al contrario, logrando un gol y estrellando dos balones en los palos.

Cada cual en su sitio, todos los jugadores vallisoletanos iban quitándose la ropa de brega lenta, ceremoniosamente, como si ya no hubiese prisa por nada.

Al primero a quien nos dirigimos es a Vaquero, el buen entrenador de los azules de Zorrilla, y antes de que le hiciésemos la primera pregunta se adelantó para decirnos:

—Hemos tenido mala suerte desde el comienzo, al marcarnos dos goles rápidos. Por otra parte, el Atlético Zamora ha tirado dos veces a puerta y marcó dos goles; nosotros lo hicimos en muchas más ocasiones y logramos únicamente un tanto.

—¿Injusto el resultado?

—Desde luego. Sinceramente creo que por juego hemos merecido ganar o al menos el empate.

—¿Cómo ha visto al Atlético?

—Con mucho empuje en el primer cuarto de hora. Luego muchos de sus jugadores emplearon cierta marrullería, lo que es una lástima, porque el equipo zamorano no necesita de tan repulsivo recurso

—¿Jugador rojiblanco que más le agradó?

—El número 7. ¿Cómo se llama?

—Cela.

—Hay mucha clase en ese chaval. Pero se estropeará si no deja a un lado ese juego de pobres recursos que ve practicar a otros compañeros. Y sería una lástima, porque en Cela hay madera de gran jugador

—Poli, ¿qué me dice usted del partido?

—Que se jugó con alguna dureza y que merecimos ganar, con un poquito de suerte. Pero los palos y el árbitro...

Casi de la misma opinión es Menéndez. Y Martín, que está a su lado, señala:

—Yo creo que hicimos méritos suficientes para lograr un positivo, particularmente en la segunda parte. Anteriormente; es decir, en el primer tiempo, ví muy bien al Atlético hasta la lesión de Alberto, que, por cierto, logró dos goles de maravilla. El primero como hacía mucho tiempo que no veía. Un gol verdaderamente excepcional. Como capitán del Europa, felicito a Alberto por ese gol de bandera.

Rivero se dispone a salir ya del vestuario, como casi todos los jugadores forasteros. Cojea. Se le ve cojear. Resultó lesionado y un tobillo y tuvo que ser asistido y retirado del terreno por uno, dos, tres minutos, aproximadamente

—¿Hubo mala intención?

—De ningún modo. Fué un golpe casual.

Z.

El meta forastero bloca el balón bien protegido por Martín. Gainza, a la expectativa.—(Foto Juanes.)

EL PARTIDO FUE ASI

PARTIDO. — Atlético Zamora-Europa Delicias, de Valladolid, en primer encuentro de la segunda vuelta del decimoquinto grupo de la Tercera División.

CAMPO. — Estadio de la Avenida de Ramiro Ledesma

TIEMPO. — Nublado.

ENTRADA. — Buena.

HORA DE COMIENZO. — Cuatro y quince de la tarde.

ESTADO DEL TERRENO DE JUEGO. — Bueno.

CAPITANES. — Cobas (Atlético) y Martín (Europa Delicias).

ALINEACIONES. — Atlético: Cobas; Marqués, Angelín, Martínez; Jorgito, Alcalá; Cela, Alberto, Gainza, Merelo y Cuesta. Europa: Esteban; Rivero, Martín, Pontoni; Llorente, Quetu; Torres, Menéndez, Rodríguez, Poli y Redondo.

DISTINTIVOS. — Equipo zamorano, camisola rojiblanca y calzón azul oscuro. Bando vallisoletano, camisa azul con franja en diagonal blanca y pantalón también azul.

ARBITRO. — García Martínez (Enrique), del Centro, ayudado por los liniers locales señores Peribáñez y Modesto

RESULTADO DEL PRIMER TIEMPO. — 2-0 favorable al Atlético.

MARCARON EN LA PRIMERA PARTE. — Alberto (2), a los cinco y seis minutos de juego.

RESULTADO FINAL. — 3-1.

MARCARON EN EL SEGUNDO TIEMPO. — Poli, a los veinte minutos.

FALTAS. — El Atlético incurrió en nueve; el Europa Delicias en diez.

CORNERS. — Los zamoranos sacaron seis; los vallisoletanos, siete.

Burgos-Salas, ida y vuelta, en cuatro horas y cuarto

El pasado domingo se celebró una prueba deportiva de indudable interés, ya que el que realizó la proeza es un joven burgalés que nunca ha participado en pruebas deportivas. Un dependiente de comercio, que a la vez pertenece a la Sociedad Recreativa Burgalesa, apostó con otros amigos de esta misma entidad a que realizaba el recorrido Burgos-Salas, ida y vuelta, en cuatro horas y media. Señaladas las condiciones de la apuesta, salió a las diez de la mañana, seguido de varias motocicletas y vehículos, cubriendo la distancia de ciento doce kilómetros en cuatro horas y dieciséis minutos, rebajando en casi un cuarto de hora el tiempo preestablecido.

La media horaria fué de 28 kilómetros, media muy buena teniendo en cuenta las condiciones señaladas anteriormente, a las que hay que sumar el viento fuerte y el frío.

TROMPI, entrenador del At. de Zamora

SGCB2021

DEPORTES

EL ATLETICO DE BILBAO, EN CABEZA DE PRIMERA DIVISION

Fuera de su campo sólo puntuó la Real Sociedad, en León

El Barcelona, sin Kubala ni Ramallets, no pudo ganar al Real Madrid

At. Bilbao, 7; Murcia, 1

Bilbao, 13. — Partido de trámite para el Atlético por la flojedad de su adversario. Los bilbaínos, de salida, se lanzaron al ataque; el Murcia, en vez de replegar sus líneas, jugó adelantado y trató de profundizar, pero sus hombres se mostraron lentos.

A los nueve minutos, Arteche remató un centro de Uribe y marcó el primer gol, y un cuarto de hora más tarde, Marcaída recibió un pase de Arteche y, después de avanzar unos pasos, disparó sobre la marcha con la izquierda, consiguiendo el segundo tanto para su equipo. Arteche botó un córner a los pocos instantes, y Marcaída logró nuevamente batir a Echezarreta. Con el resultado de 3-0 se llegó al descanso

Reanudado el juego, el Murcia salió decidido a acortar distancias, y profundizó más en sus arrancadas, imprimiendo velocidad al juego, lo que, unido a la confianza atlética, hizo que durante unos minutos se impusieran los visitantes y que la defensa local mostrase su debilidad. A los seis minutos, Tapia recogió un rechace de Carmelo para llevar el balón a las mallas. Con este tanto, el partido se animó y los jugadores visitantes se crecieron durante algunos instantes; pero a los veinte minutos, Bazaco, al hacer una entrega a su portero, introdujo el esférico en su propia meta, con lo que sus compañeros se desfondaron ante tan mala fortuna. Se lució Echezarreta al detener varios disparos. A los veintiséis minutos, Maguregui aumentó la ventaja en internada personal tras burlar la salida del portero. Nueve minutos después, Arieta marcó, y cuando faltaban cuatro minutos para terminar el encuentro, Marcaída cerró la cuenta al rematar un pase de Arteche.

Alineaciones:

Atlético de Bilbao: Carmelo; Etura, Areta, Garay; Orúe, Maguregui; Arteche, Marcaída, Arieta, Uribe y Bilbao.

Murcia: Echezarreta; Bardají, Bazaco, Chancho; Valle, Mengot; Tapia, Pallarés, Sará, Gallardo, Bedoya.

Sevilla, 3, Alavés, 0

Sevilla, 13.—Poco juego de calidad y duro en algunos momentos, en los que menudearon las faltas. El Deportivo evidenció un gran fondo físico y no se entregó en ningún instante, a pesar de verse completamente dominado en la segunda parte

En el primer cuarto de hora dominó el Alavés, pero no dió impresión de peligro ante la puerta local. A los trece minutos, Liz II aprovechó un pase largo de Araujo para inaugurar el marcador.

Después del descanso se niveló el encuentro, y un disparo de Urcelay fué detenido con demasiada dificultad por Busto. A los 21 minutos, Echániz golpeó a Ramoní cuando se hallaba en el suelo, repeliendo éste la agresión, por lo que el árbitro, señor Mosquera, expulsó del campo a ambos, ganándose una formidable pita y cayendo al terreon algunas almohadillas. Un centro de Domenech lo remató Araujo, a los 25 minutos, hasta la red, y siete minutos después, Arza, en jugada personal, logró el tercero y último tanto para el Sevilla.

Alineaciones:

Sevilla: Busto; Guillamón, Campanal, Valero; Ramoní, Pepín; Liz I, Arza, Araujo, Domenech y Liz II.

Alavés: Arbure; Sáenz, Erezuma, Gorospe; Kaiku, Ibarra; Contrasta, Elorriaga, Urcelay, Echániz y Bolado.

Valencia, 4; Hércules, 1

Valencia, 15. — Floja entrada en Mestalla. A pesar de la goleada que fué justa y merecida por la buena actuación de la delantera local, en general el juego no tuvo calidad.

En la primera parte el dominio fué alterno, sin que ninguno de los dos equipos mostrase preocupaciones defensivas, realizándose un fútbol abierto con continuas intervenciones de las delanteras, que las líneas de retaguardia se encargaron de interceptar. En los últimos minutos del primer tiempo, el Hércules forzó tres córners contra la puerta valenciana sin obtener resultado positivo, y cuando faltaba escasamente medio minuto para el descanso, Fuertes, de tiro cruzado inauguró el marcador.

Reanudado el encuentro, a los dos minutos, un centro de Seguí trató de rematarlo con la cabeza Badenes, mientras la defensa enemiga le obstruyó la acción. El árbitro, señor Rivero, señaló penalty, que lanzó Pasieguito por el centro y a media altura, despejando Dauder a córner. Cinco minutos después, Seguí botó un saque de esquina, que remató Badenes a las mallas. Al cuarto de hora, el árbitro anuló un tanto a Fuertes por haber señalado con anterioridad golpe indirecto. A los 24 minutos, Xiráu, sobre la marcha, logró el tanto alicantino, y diez minutos más tarde, Badenes logró el tercero para su equipo. Una entrada violentísima de Pelicer a Fuertes fué sancionada con penalty, que se cobró esquinado y duro Seguí, pero Dauder, agilísimo, consiguió despejar a córner. En el último minuto, Badenes aprovechó un pase corto para batir por cuarta vez la puerta del Hércules.

Alineaciones:

Valencia: Ramírez; Quincoces, Sendra, Ventura; Pasieguito, Mangriñán; Mañó, Padrón, Badenes, Fuertes y Seguí.

Hércules: Dauder; Pellicer, Navarro, Santos; Alvarín, Ernesto; Gancedo, Xiráu, Rodríguez, Rodri y Armengol.

Carlen
CAR-LIFE
Anticongelable para evitar la congelación del agua de los radiadores.
FABRICADO CON FORMULA "PRESTONE" LICENCIA UCON, UNION CARBIDE AND CARBON CORPORATION, DE NEW YORK.
PRODUCTOS CARLEN-Ponzano, 4 (Prosperidad)-MADRID

C. Leonesa, 0; R. Sociedad, 0

León, 13. — La Real Sociedad de San Sebastián empleó con acierto el cerrojo en su encuentro con la Cultural. El conjunto local a pesar del empate, tuvo una destacada actuación.

Asistió mucho público. El partido fué interesante por la acometividad de la Leonesa, que contrastó con la cerrada defensa de sus adversarios. Algunas veces, también éstos llegaron a imponer su dominio con peligro para la puerta de Cosme. Sin embargo, dominó más el equipo local, que se adueñó por completo del terreno y estuvo a punto de marcar mediada la primera parte.

Después del descanso, la contienda transcurrió con parecidas características de dominio leonés, registrándose algunas reacciones de los donostiarras. En los últimos minutos se endureció el juego y el partido terminó con empate a cero en el marcador.

Alineaciones:

Leonesa: Cosme; Ouiqui, Ponte, Foce; Barbeito, Clemen; Miche, Rabadán, Chas, Vallejo y Pinilla.

Real Sociedad: Bagur; Gordejuela, Ansola, Elizondo; Larrabeiti, Galardi; Igoa II, Sarasqueta, Huérgano, Paz y Echeveste.

Celta, 4; Coruña, 1

Vigo, 13.—Encuentro de claro dominio del Celta, que arrolló cuando y como quiso a su rival regional, Deportivo de La Coruña, y mereció una victoria mucho más abultada.

Desde los primeros momentos, el Celta realizó un juego excelente y se impuso sobre el terreno. A los trece minutos, Cerdán aprovechó un servicio de Azpeitia para llevar desde cerca el balón a las mallas. El dominio local fué absoluto, y veinte minutos después Mauro logró el segundo tanto al escaparse de la defensa y batir a Lestón en su desesperada salida.

Con la misma tónica de juego continuó el segundo tiempo y a los 16 minutos, Aspeitia finalizó un ligado avance de toda la delantera de fuerte tiro alto que llegó a la red. Cinco minutos más tarde se registró una bonita combinación del ataque local, que Mauro terminó de colocado disparo que no pudo detener Lestón. A los 31 minutos, Bazán aprovechó una pelota perdida por Adauto para apuntarse el tanto del honor. Poco antes de acabarse el partido, Tomás fué retirado del campo al sufrir una fuerte contusión

Alineaciones:

Celta: Adauto; Gaitos, Eliseo, Otero; Artime, Villar; Gausi, Cerdá, Mauro, Azpeitia y Torres.

Deportivo: Lestón; Tomás, Rodolfo, Antelo; Botana, Juananco; Arsenio, Bazán, Pahiño, Lechuga y Tino.

Español, 4; At. de Madrid, 1

Barcelona, 13.—El primer gol de la tarde se produjo a los 29 minutos, al ser castigado el Atlético con una falta, que tira Ruiz desde cerca de la línea de fuera. El balón es recogido por Arcas, que cede a Moreno, y éste remata entre un grupo de jugadores contrarios y desde muy cerca de la portería, batiendo por primera vez a Pazos. El segundo tanto españolista se produjo a los 31 minutos de juego, en un tiro verdaderamente desgraciado para el equipo blanquirrojo. Hay un pase adelantado a Ruiz, que se interna, seguido muy de cerca por Méndez. Sale rápidamente Pazos, que se lanza a los pies de Ruiz, pero la pelota rebota por el aire y se hubiera perdido a no ser por Méndez, que venía corriendo, y para evitar causar daño a su portero saltó por encima de él y empujó el balón involuntariamente dentro de su portería.

Ese nuevo tanto hace crecerse al Español, que supera ahora a los madrileños en velocidad y codicia.

A los 42 minutos de este primer tiempo consigue el Español su tercer gol, en un pase de Arcas a Paseiro, quien cede la pelota por alto a Ruiz y éste, de cabeza, la introduce en la portería, ante la salida de Pazos.

En la segunda parte, a los 22 minutos, Moreno conseguía el cuarto tanto del Español, a pase de Paseiro.

El juego decae, pues ambos equipos parecen conformarse con el resultado. Pero a los 40 minutos se tira una falta contra el Español. La ejecuta Agustín, y Escudero la remata de cabeza a puerta batida, pues Domingo había salido en falso, y consigue el tanto del honor

Dirigió el encuentro, sin grandes dificultades, el señor Guerra Prieto.

Alineaciones:

Atlético de Madrid: Pazos; Martín Méndez, Cobo; Silva, Hernández; Miguel, Molina, Escudero Agustín y Collar.

Español: Domingo; Argilés, Cata, Faura; Oswaldo, Casmitjana; Arcas, Moreno, Paseiro, Ruiz y Mauri.

R. Madrid, 2; Barcelona, 1

Madrid, 13.—El primer tiempo finalizó 1-0 a favor del Madrid y fué conseguido por Rial a los veinte minutos, en un impresionante cañonazo desde fuera del área barcelonista, haciendo inútil la estirada de Goicoiea. Un formidable tanto, de bella factura, que fué aplaudido hasta por los mismos jugadores azulgrana.

El tanto del empate lo marca Areta a los treinta minutos del segundo tiempo, de tiro sesgado junto al palo, a pase de Tejada En el último minuto, cuando ya uno y otro bando parecían conformarse con la igualada, vino inesperadamente el tanto de la victoria madridista. En una falta de Segarra a Gento junto al área, fué lanzada por Navarro sobre puerta. Se forma un tremendo barullo en el que intervienen los once jugadores del Barcelona y diez del Madrid. Resuelve el lío Marquitos, enviando el balón al marco catalán de un gran remate de cabeza y en valiente jugada.

Sin realizar un buen encuentro, el Barcelona ha sido superior en juego al Madrid, que, salvo dos o tres jugadores, ha navegado toda la tarde a la deriva por el fallo de casi todo el cuadro sobre el pesado terreno.

Arbitró el partido Fombona.

Alineaciones:

Barcelona: Goicolea; Seguer, Biosca, Hanke; Bosch, Segarra; Tejada, Villaverde, Areta, Suárez y Manchón

Real Madrid: Alonso; Becerril, Marquitos, Navarro; Muñoz, Zárraga; Molowny, Pérez Paya, Di Stéfano, Rial y Gento.

Actualidad Deportiva

El fútbol español camina sin brújula

Momentáneamente se coloca el Atlético de Bilbao en la cabeza de Primera División, con un punto sobre el Barcelona. Siguen detrás Las Palmas, Sevilla, Real Sociedad, etc., sin que acabe de aclararse quién será el tercero. En la cola cambia el panorama y cada vez se ve más claro que entre Leonesa, Murcia y Hércules anda el juego de los que han de descender, si no se enmiendan.

Este ha sido el resultado de una jornada demasiado casera, en la que sólo un equipo ha puntuado fuera: el donostiarra.

Hubo algunos encuentros sin historia, tales como los jugados en Sarriá, Balaidos, Bilbao, Valencia y el mencionado de León, cuyo campo aún no tiene nombre ni la Cultural ha conquistado todavía una victoria en él. Pero otros la tienen en demasía. Hacia estos ha de encaminarse el comentario semanal.

Venció el Real Madrid al Barcelona, o a un Barcelona sin Ramallets ni Kubala. Como presumiéramos el domingo, los catalanes hilvanaron fútbol y la pelota no se les fué de los pies, pero sin profundidad, porque no la tienen. El Madrid se conformó con una mal defensa, apoyado en un gol de sorpresa que marcó Rial desde fuera del área. Luego, por ausencia de velocidad, asistió a una lección de fútbol como un equipo cualquiera, de los impotentes para contrarrestar la maravilla técnica de un reloj que no acaba de dar las horas. En un momento de inspiración, cuando ya había terminado el encuentro, esto es, fuera de tiempo, Marquitos, en alarde de coraje y de ceguera en el árbitro —según nos lo cuentan—, logró el desempate y un triunfo sobre el que en Barcelona escribirán, por lo menos, tanto como se escribió en Madrid a raíz de llevarse los puntos el Deportivo de La Coruña... Pero lo importante —que era frenar un poco más al Barcelona— fué conseguido, y eso tienen que agradecer al Madrid los aficionados de toda España que vean en el equipo de Las Corts un "superclase", capaz de separarse de los demás en tal grado que rebajaría el interés de la competición.

Por lo que nos han manifestado testigos presenciales del encuentro de Las Palmas, aquello fué Troya. El Real Valladolid fué el enemigo público número uno y el árbitro el enemigo número uno del Valladolid. La Unión ganó a fuerza de un fútbol odioso, que no es fútbol, y de un árbitro que ni por asomo dió señales de imparcialidad. La lesión de Domingo confirma que toleró todo a los que jugaban en su casa, y la expulsión de Murillo por un altercado con Jaco —no con Paco, como se escribe—, que todos los futbolistas de Primera División saben cómo entra a los balones con jugadores al lado, también.

El de Sevilla tendrá mucho que contar. El Alavés se defendió bravamente, pero los imponderables se encargaron de que la bravura deportiva de estos muchachos, que van irradiando simpatía por todos los campos, acábase con durezas impropias de equipos de Primera División. El árbitro expulsó a Echániz y a Ramoní y entonces comenzaron a caer almohadillas...

El fútbol español no puede seguir así. Todos los que intervienen —o intervenimos en él— han de tener muy presente que al juego le orientan unos ideales de los que cada vez están más lejos los protagonistas: públicos, jugadores, árbitros, periodistas, todos viven climas de apasionamiento al que no pueden sustraerse por motivos variados. Sería deseable que desde alturas superiores a las federativas, por vías persuasivas primero y coercitivas luego, se argumentase o codificase —aunque es much más fuerte— algo que fuera en contra de las coacciones, del apasionamiento, de las arbitrariedades, del antideportivismo y aun de las informaciones tendenciosas y estúpidas que tienden a hacer de un buen juego un nido pútrido que escapa a la órbita de la sensatez, el buen sentido y la elegancia que deben presidir todos los actos. El fútbol español camina sin brújula.

Winterbotton, partidario de mantener el equipo que venció a Irlanda

A los seleccionadores ingleses les preocupa el partido contra España

Londres, 14.—(Crónica de George Chandler). — Con dieciséis días que quedan para preparar el equipo de Inglaterra en su partido internacional de fútbol contra España en el Estadio de Wembley el 30 del presente mes de noviembre, el Comité seleccionador pasa hoy por un día de preocupación.

Johnny Haynes, considerado por muchos como el «muchacho milagroso del fútbol inglés» no podrá incoporarse al equipo de diecisiete hombres convocados para entrenarse para el partido de Wembley. Haynes, que es interior izquierda del Club de Segunda División «Fulham», ha tenido que ser eliminado de la lista por padecer una infección que le ha salido en una oreja. Cuando viajaba con su equipo para jugar el partido del pasado sábado en que sus colores vencieron por 2-1, contra el «Stoke», Haynes, de 21 años, sufrió grandes dolores y hubo que trasladarle a un hospital para ser tratado allí, en vez de jugar el partido de Liga. Después se le permitió que volviera a Londres, pero no podrá jugar en toda la semana.

Haynes jugó recientemente su segundo partido internacional cuando Inglaterra venció a Irlanda por 3-0, y muchos técnicos creen que su seguro estilo de juego haría de él jugador ideal para enfrentarse contra España.

Mientras, los miembros del Comité seleccionador han estado dedicados a observar los partidos de Liga del sábado, no solamente vigilando la actuación de los diecisiete jugadores seleccionados, sino también observando el juego de otros por la posibilidad de añadirlos a la lista de los diecisiete ya nombrados.

Aunque Mathews parece borrado ya del campo internacional, algunos críticos están comenzando una campaña por la vuelta del «maestro» para el encuentro contra España, pero los seleccionadores están evidentemente satisfechos con el hombre que ocupó su puesto, Tom Finney del Prestón, que marcó uno de los dos goles de su equipo en el campo del Portsmouth el sábado pasado.

Los técnicos anticipan algunos cambios en la alineación de Inglaterra que venció a Irlanda, y la mayor parte de ellos creen que el primero que debe ser eliminado es Wilshaw del Worverhapmoton, que parece que ha perdido su forma. Se anticipa también que Atyeo, el mayor goleador de la Segunda División, del Club de Bristol City, debe actuar de interior izquierda. Otra posibilidad de cambio es la del delantero centro Jerzzard, del Fulham, que debe dejar paso al brillante jugador de Mancyerter United, Taylor.

Se anticipan también dos cambios en las líneas de atrás. El capitán de Inglaterra, Billy Wright, hizo el trabajo de dos hombres en el encuentro contra Irlanda, pero sus compañeros en la línea media, Clayton, de Blackburn, y el veterano internacional Dickinson, del Portsmouth, dejaron mucho que desear en sus actuaciones.

Los favoritos para estos dos puestos son el joven Duncan Edwards del Manchester United uno de los medios más destacados del fútbol actual, y Kennedy, del West Bronwich

Después del partido contra Irlanda, los seleccionadores no estaban muy contentos con la actuación de los defensas Jeff Hall y Roger Ybrne Esto ha sido puesto de manifiesto con la inclusión del joven Jim Galley, del Club de Tercera División Brighton, en la lista de los diecisiete.

Estos preseleccionados tienen previsto el primer entrenamiento hoy en el campo de Birminghan F. C. bajo la dirección del entrenador Walter Winterbotton, que es partidario de mantener el equipo que venció a Irlanda, pero la mayoría de los técnicos opinan que debe ser modificado por los seleccionadores a la vista del partido de fin de mes con España que promete ser muy reñido.—Alfil.

BRASIL DERROTO A PARAGUAY POR 3-0

Río de Janeiro, 14 —Brasil ha derrotado fácilmente al Paraguay por tres a cero en el primer partido del torneo de fútbol «Copa Oswaldo Cruz».

El primer tiempo terminó uno a cero.

En la primera mitad del partido el juego estuvo muy igualado a pesardel gol brasileño. En la segunda parte los brasileños introdujeron algunos cambios de jugadores en su delantera, en diferentes puestos, con objeto de obtener una mayor capacidad ofensiva.

Zizinho marcó el primer gol a los seis minutos del primer tiempo. Sabara marcó, a los veinte minutos del segundo tiempo, y, por último, Zizinho, nuevamente, marcó a los treinta minutos.

Presenciaron el partido unos sesenta mil espectadores

Arbitró Harry Davis, de Inglaterra, y los equipos se alinearon de la siguiente forma:

Brasil: Veludo, Paulinho, Pavao, Zizinho, Dquinha, Santos, Sabara, Didi, Vava, Pinga, Escurinho.

Paraguay: Maciel, Gasco Veiga, Hermosilla, Idjalma, González, Iosrani, Seguier, Rolon, Cañete.—Alfil.

Atletismo

Francfort, 14.—En el Congreso de la Federación Internacional de Atletismo se ha fijado el programa para la temporada de 1956, año de los Juegos Olímpicos.

El Congreso se ha reunido en el Hotel Hof, con asistencia de delegaciones de 28 naciones.

Entre las distintas pruebas figurarán las siguientes, que interesan a España:

2 de de mayo.—España contra Saar (masculino), en Madrid.

28 y 29 de julio.— Portugal contra España (masculino), en Lisboa.

9 de septiembre.—Francia meridional contra España, en Lioux.

23 de septiembre.—España contra Luxemburgo (masculino), en Barcelona.—Alfil.

UN SUEÑO HECHO REALIDAD!...
MOD. 5.207 "BABY" Ptas. 1.590.-
MOD. 5.321 "FLORENCIA" Ptas. 1.890.-
MOD. 5.428 "VENECIA" Ptas. 2.290.-
MOD. 6.429 "COLONIA" Ptas. 2.590.-
MOD. 5.441 "HAMBURGO" Ptas. 3.195.-
MOD. 6.442 "FRANKFURT" Ptas. 3.795.-
MOD. 8.451 "RHIN" Ptas. 4.750
MOD. R-5.442 "BAYREUTH" Ptas. 4.995.-
SONIDO EN RELIEVE 3D.
Invicta Radio
Distribuidor oficial para Zamora:
ANGEL BERCIANOS MARTIN
SAN TORCUATO, 31
En Valladolid:
PUENTE PAZ
QUEIPO DE LLANO, 27
En Burgos:

"ESCUELA HOGAR"
no es una publicación femenina más; es el mejor aliado del ama de casa, en el que encontrarás cada tres meses labores, modas y trabajos manuales.

SGCB2021