DIARIO NACIONAL-SINDICALISTA

Libertad

FUNDADO POR ONESIMO REDONDO EN 1931

VALLADOLID • VIERNES, 19 de marzo de 1954 • Ep.ª IV • Año XXIV • Número 4.824 • Precio, 70 céntimos

Discurso de Girón en Villagarcía

"Gracias a la Falange, España, en vez de ser retaguardia armada del comunismo, es hoy centinela avanzado de Occidente"

Extracto del discurso del ministro de Trabajo, camarada José Antonio Girón, pronunciado anteayer en Villagarcía de Arosa, en el acto de conmemoración del XIX aniversario de la fundación de la Falange gallega.

Camaradas: La voz de la Falange vuelve a sonar en esa ininterrumpida fidelidad, con que está sonando bajo este aire, envuelta por este mismo espacio desde hace veinte años, en este mismo punto geográfico predestinado por la Historia para que en él ocurran de cuando en cuando cosas importantes.

Dice después que va a hacer una meditación y que para ellos "hemos tomado en nuestras manos los viejos textos fundacionales donde

"El futuro empieza a depender de nosotros mismos"

nuestro credo está escrito y hemos tomado sobre nuestro corazón las consignas exactas y certeras consignas que nos tantemente repetidas por nuestro Jefe Nacional y las consignas precisas y enérgicas formuladas en toda ocasión y reiteradas hace pocos días en Valladolid por nuestro camarada Fernández Cuesta".

Se refiere a los conceptos de disciplina, rigor y obediencia que "son consustanciales con nosotros mismos" y que hemos jurado ser fieles a ellos.

Habla después de la fuerza telúrica que consiguió por sí sola cambiar los destinos de la Historia de Europa, esa fuerza gracias a la cuál hoy "en vez de ser España retaguardia armada del comunismo es centinela avanzado de Occidente".

Fuimos fuerza y fuimos luz —continúa diciendo el ministro—. Fuerza y luz torrencial, hirientes y hasta incómodas. Nuestro nombre y nuestra bandera, fueron nombre y bandera de escándalo para los pusilánimes y para los escépticos de la grandeza de nuestra Patria.

Pero, añade después, hoy no vamos solos, "nos hallamos ahora multiplicados por millares. Hoy es falangista casi toda España y a nosotros nos compete solamente y nada menos que el papel de guías y de exploradores.

Camaradas: Al dejar de ser aquel núcleo, la Falange cumple con su primer deber. Falangistas son hoy los obreros y los campesinos de toda España, los profesores y los téc-

(Pasa a la página cuarta)

LOPE MATEO PRONUNCIÓ AYER EL PREGÓN de la SEMANA SANTA

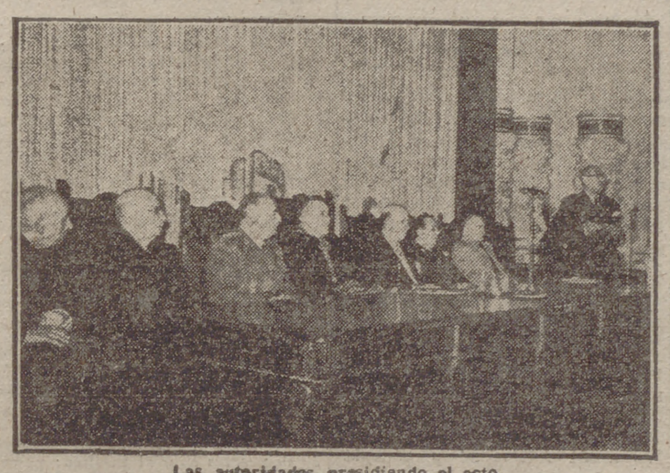

Las autoridades presidiendo el acto

(Información en quinta página)

Ganó veinte duros por meterse en la boca otros veinte en pesetas "rubias"

Barco de Avila, 18. — Entre los clientes de una barbería popular se están cruzando continuas apuestas muy curiosas. Ofelia Giménez Alcaraz ha ganado veinte duros al realizar la «proeza» de meterse en la boca cien monedas de pesetas «rubias», sosteniéndolas unos minutos, sin caérsele ninguna de ellas, al tiempo que tenía la cara llena de jabón. No obstante, al efectuar después el recuento de las monedas se hallaron noventa y nueve. Una había desaparecido sin dejar rastro de evasión. El apostante ha prometido no apostar más con el ganador, ya que en otras ocasiones vió cómo Ofelia se comía en una merienda 35 sardinas, media docena de huevos, seis raciones de bonito, ocho lonchas de merluza, medio kilo de pan y un litro de vino, todo lo cual hubo de pagar. Cifra.

Franco entrega los premios nacionales de natalidad

Madrid, 18. — A primera hora de la tarde de hoy tuvo lugar en el Palacio de Oriente el acto de entrega de los premios a la natalidad por S. E. el Jefe del Estado.

Los beneficiarios este año han sido:

Premio nacional de hijos habidos: Doña Francisca Castillo Gancedo, 54 años, viuda, de Santander. Ha tenido diecinueve hijos, de los cuales viven once, cinco en el hogar materno.

De hijos vivos: Don José Madero Martínez, 48 años, casado con doña María García Rodríguez, 40 años, domiciliados en Ecija (Sevilla). Han tenido diecinueve hijos, de los cuales viven dieciocho, todos en el hogar paterno y doce menores de 14 años.

Los matrimonios iban acompañados por los señores Pinilla, Baylos, Fuentes, Escosura y Méndez, por el Instituto Nacional de Previsión.

El señor Pinilla hizo la presentación de los beneficiarios al Caudillo, quien les saludó cariñosamente y después les hizo entrega de los respectivos premios.

Hoy, DIA DEL SEMINARIO, nuestras oraciones y donativos no deben faltar para esta Obra con misión divina

Von Papen, en Málaga

Málaga. — Con motivo del aniversario de la Coronación del Papa, se cantó un Tedeum, al que asistió el excanciller alemán Von Papen. En la foto, un momento de la ceremonia, en la que se ve a Von Papen acompañado de su hija

Bombarderos sin piloto para Alemania

Wiesbaden (Alemania), 18. La primera escuadrilla aérea norteamericana de bombarderos sin pilotos, equipada con proyectiles dirigidos y capaz de llevar cargas atómicas, llegará a Alemania el sábado, según anuncia el Cuartel General de la Avación norteamericana.—Efe.

13 diputados ingleses, 13 pretenden meter las narices en nuestros asuntos

Nuestro embajador en Londres rechazó su estúpida pretensión

Londres.—*(Crónica de nuestro corresponsal).* — Nuestro embajador en Londres, duque de Primo de Rivera, se negó a transmitir ayer una petición firmada por trece diputados socialistas —entre ellos diez exministros— que pretendían dictar al Gobierno español su conducta frente a cuestiones tan exclusivamente nuestras como es el orden interior del país. Encabezaba la lista de los trece nombres el de Mr. Ernest Davies, antiguo subsecretario de Asuntos Exteriores del Gobierno laborista y viejo conocido de los españoles.

Nuestro embajador no sólo se negó a dar curso al documento socialista, sino que llamó también la atención de Mr. Davies y sus amigos sobre el hecho de que harían bien en no volver a injerirse en el futuro en asuntos de nuestra soberanía, como nosotros evitamos inmiscuirnos en los asuntos ingleses. No parece, desgraciadamente, que Mr. Davies sea capaz de seguir tan útil y oportuno consejo. Mr. Davies es un caso especial. Adolece, nos atreveríamos a diagnosticar, de un auténtico complejo antiespañol. Es, en cierto modo, alérgico a las cosas de España.

Curioso es el hecho de que toda la Prensa londinense haya publicado hoy, con más o menos extensión, el texto de la petición laborista, así como las palabras de respuesta de nuestro embajador, sin el menor comentario propio. Incluso el "Times", que goza de fama de objetividad, ha dejado pasar la oportunidad para manifestar su opinión sobre tan indudable como intolerable injerencia en los asuntos interiores de una nación soberana.

Es evidente que a los trece diputados socialistas se les podría señalar en el propio ámbito inglés, así como en el geográfico comunista, que tan a pecho les está proporcionando infinitos motivos que ampliamente y con fundada razón justificarían su protesta. De nada serviría hacerlo. El caso de los trece diputados y en modo muy particular el de Mr. Ernest Davies, es un caso desesperado. Se trata de una auténtica alergia de tipo psicológico, que no nos sentimos en grado de poder aliviar. ¿Quién sabe lo que le sucedió a Mr. Ernest Davies cuando era pequeño? ¿Comió, quizás, una naranja podrida? Tan sólo Freud podría explicar el misterio.

En el Palacio de Oriente

Presentación de credenciales de los embajadores de Costa Rica y Países Bajos

Madrid, 18.—En la mañana de hoy tuvo lugar en el Palacio de Oriente la ceremonia de presentación de cartas credenciales a S. E. el Jefe del Estado por los excelentísimos señores don Francisco de Urbina y conde Willen de Rechderem Limpuh, embajadores extraordinarios y plenipotenciarios de Costa Rica y Países Bajos en España.

Como de costumbre, los representantes de Costa Rica y Países Bajos llegaron a Palacio en carrozas escoltadas por la guardia mora, penetrando en la plaza de la Armería, en donde les fueron rendidos honores por fuerzas del Regimiento de la guardia de Su Excelencia, mientras la banda militar interpretaba los correspondientes himnos nacionales.

Durante la celebración de los actos, Su Excelencia estaba acompañado del ministro de Asuntos Exteriores, jefe de la casa civil, contralmirante segundo jefe de la casa militar, jefes de Protocolo y del Gabinete Diplomático del Ministerio de Asuntos Exteriores y ayudantes de campo del Caudillo, quien recibió a los señores Urbina y conde Wilem de Rechderem Limpurg en el salón de costumbre. Tras de hacer entrega de las cartas credenciales, los embajadores de Costa Rica y Países Bajos pasaron a conversar con Su Excelencia a una saleta inmediata, en cuyas entrevistas estuvo presente el ministro de Asuntos Exteriores.

224 grandes barcos, en construcción en los astilleros alemanes

Bonn, 18. — Un total de 224 barcos de profundidad, con un total de 947.722 toneladas de desplazamiento, están en construcción en los astilleros alemanes a partir de 31 de enero de 1954, según datos publicados por el Ministerio de Economía de Alemania occidental.

De éstos, ochenta y tres barcos con 518.141 toneladas están siendo construidos para compradores de ultramar. El Ministerio declara que un total de 19 nuevos barcos, con un total de 73.849 toneladas, fueron botados en astilleros alemanes durante el mes de enero.—Efe.

LA ARTILLERIA ROJA SIGUE MARTILLEANDO DIEN BIEN FU

El general Navarre prepara nuevos batallones de paracaidistas

Hanoi, 18. — La artillería comunista ha lanzado un fuerte ataque contra la fortaleza de Dien Bien Fu en las primeras horas de hoy, y las autoridades francesas creen que dentro de muy poco tiempo podrán decir si las fuerzas del Vietminh se decidirán por un asalto definitivo o se retirarán.

La intensidad del fuego artillero aumentó después del alba y las fuerzas comunistas avanzaron bajo la protección de altos explosivos.

Los oficiales franceses afirman que el Vietminh tendrá que realizar el ataque o retirarse. Afirman que hay pocas probabilidades de rendir por hambre a la guarnición de Dien Fien Fu, pues los defensores franceses están en contacto con su cuartel general, y la supremacía aérea francesa es un factor que obliga a los rebeldes a apresurarse.—Efe.

Hanoi, 18. — El alto mando francés onuncia que "varias docenas de heridos" de la fortaleza atacada han sido transportados por vía aérea a Hanoi, a pesar del fuego antiaéreo concentrado del Vietminh contra los "C-47", marcados visiblemente con una gran cruz roja.

Los heridos manifiestan que muchos heridos más están en camillas al borde de la pista de aterrizaje de Dien Bien Fu, con la esperanza de que los aviones puedan atravesar la barrera de fuego rebelde en misiones de socorro.

El comandante supremo francés, general Navarre, ha puesto en plan de alarma a varios batallones más de paracaidistas "en su mayor parte vietnamitas" como fuerza de reserva para ser lanzada sobre Dien Bien Fu si la situación empeora.—

LOS FRANCESES EVACUAN FUONG

Hanoi, 18.—Las fuerzas francesas han evacuado Fuong, a 60 kilómetros de Hanoi, según anuncia el alto mando francés.

(Pasa a cuarta página)

Monstruoso crimen soviético

Roma. — Según las últimas informaciones enviadas desde los países situados más allá del "telón de acero", recogidas en los propios diarios comunistas, millares de niños pertenecientes a familias católicas de Polonia, Rumania, Checoeslovaquia y Bulgaria han sido arrebatados a sus padres y conducidos a "escuelas especiales de educación" en la estepa siberiana.—Efe.

Guardia especial para personalidades neoyorquinas

POR MIEDO A LOS PORTORRIQUEÑOS

Nueva York, 18.—Una guardia especial policíaca se ha montado para proteger a varias personalidades destacadas de Nueva York, en el día de hoy, incluyendo al alcalde, después de las revelaciones de que nacionalistas portorriqueños pueden tratar de asesinarlas.

La información, recibida de Wáshington, asegura que los portorriqueños tenían un plan para asesinar a varias personas notables neoyorquinas, en su intento de conseguir la independencia para su isla.—Efe.

EL FALLO DE LAS FALLAS

La de Dalí se ha quedado sin premio

Valencia, 18. — Los valencianos y forasteros se dedicaron esta mañana a recorrer las fallas que han obtenido los primeros premios de sus respectivas secciones, y apenas puede transitarse alrededor de ellas, especialmente en la Plaza del Mercado.

Esta falla, que después de la Cruzada de Liberación ha acaparado casi por completo los primeros premios, es obra de Regino Mas.

La de este año es una sátira de las subvenciones; el primer premio de la sección primera satiriza la situación actual del teatro y los gustos del público; la del primer premio de la segunda sección, a los estragos de la bebida y las malas costumbres; la del primer premio de la sección tercera A) es una sátira del toreo, comparando el arte de Pepe Hillo con el de los toreros actuales, y la que ha obtenido el primer premio de la sección tercera B) representa las complicaciones de la vida moderna. En cuanto a la falla que ha obtenido el primer premio de ingenio y gracia, presenta la elegante manera de darse una vida buena gracias a los numerosos congresos de todas clases que se celebran casi diariamente. — Cifra.

A la vera del CONDE

LOS PEPES

Se impone la mayoría. Así, pues, nuestro tema ha de ir dirigido a los Pepes. ¡Si tendrán influencia, que su universalidad ha influido para que obtuviéramos todos los vallisoletanos una dispensa ocasional y podamos usar carne en las comidas. Tanto más de agradecer, cuanto llevamos una temporada "a-chicharrados", por la ausencia casi total de otros pescados de mayor categoría.

Ahora, que lo que no va en lágrimas, va en suspiros. Si ellos son cantidad —calificada, además, por un patronato insigne—, ese mismo favor les perjudica, para no poder evitar las consecuencias desagradables de la felicitación: digo el convidar a los amigos. Y este año la cosa hubiera sido más ligera (un té, unas pastas y una copita); mas la dispensa les ha dejado al pairo. No hay sino los bocadillos de jamón, que es lo clásico a la media tarde.

Dicen que en Valencia es la mejor cosecha de Pepes y Pepitas, pero, ¡anda!, que aquí no somos mancos. Ellos tendrán sus "Fallas"; no hay sino asomarse en Valladolid a la calle de Santiago —tópico obligado de indígenas y forasteros— y nos topamos de manos a boca con don José, subido en pedestal, rodeado de damas, flores y fuentes luminosas. De ahí para arriba, llueven Pepes de punta. Yo tengo un amigo, llamado así —como dicen—, que gustó imponer su mismo nombre a tres hijos. Como la lengua castellana es rica y dúctil en extremo, permite distinguir a cada uno, sin confundirle con los demás. Quizá él, que no podía ya ocultar la fecha de su onomástico, pensó matar así de un solo tiro cuatro pájaros; que si va desapareciendo la costumbre de las felicitaciones en los nombres no muy señalados, en casa se continúa observando el rito con el mayor rigor.

En fin, que hoy estamos de enhorabuena casi todo Valladolid. Unos, por su día; otros, por amistad; muchos comerciantes, por el consabido regalito; y todo el ramo de confitería, por lo que se deja suponer. Una excepción que pudiera haber este año —el jamón— ha sido amnistiado, en favor y en contra de los Pepes. ¡Qué le vamos a hacer! Y luego: como es fiesta, estamos todos de más y no hay fútbol..., pues ya tenemos dónde ir a matar un par de horas en la tarde.

EL DOCTOR CUCHILLO

POR SORTEO

Por ITO

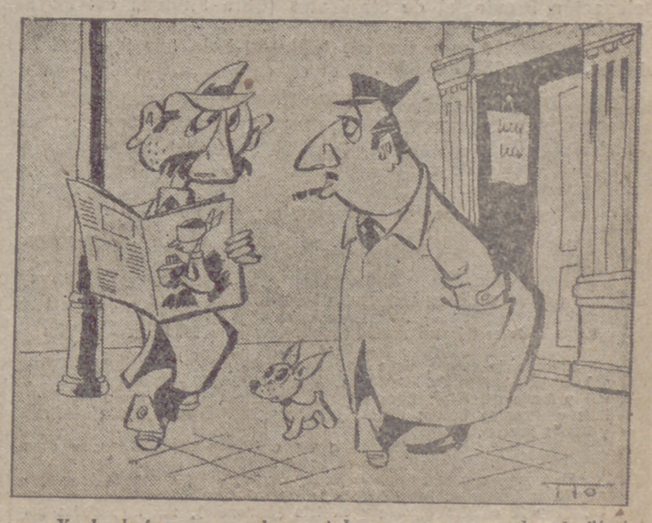

—Ya le decía yo a usted que si los nuestros no sacaban la "furia", nos ganaban los turcos con los ojos cerrados.

SGCB2021

EL SANTO DEL DIA

DIA 19 DE MARZO

San José, esposo de la Virgen María

El preceptor de la Iglesia universal perteneció a la real tribu de Judá y a la familia y casa del gran rey David, y su padre natural legítimo llamábase Jacob, y su padre legal o adoptivo, Helí. Cuando por disposición de Dios se desposó con la Santísima Virgen María, era hombre maduro y robusto, de mediana edad, y refiere la tradición que fué el escogido porque floreció su vara seca. El Sagrado Evangelio le llama justo, porque no había en el mundo varón más perfecto y santo que él. Por sus desposorios con la Santísima Virgen pasó a ser su custodio y su sostén y el padre legal y adoptivo del Hijo de Dios, cumpliendo estos encargos con la perfección que sólo podía alcanzar quien como él había recibido indecibles dones y gracias, a ningún otro mortal concedidas, entre las que es creencia fueron la santificación antes de nacer, la confirmación en la gracia y el no sentir siquiera el estímulo del mal. Imponderable es cuanto adelantó en la santidad viviendo en compañía de Jesucristo y de la Virgen Santísima, y trabajando sólo para ellos. Ignórase la época en que murió, si bien es de suponer que sería poco antes de la manifestación pública de Jesús, quien con la Virgen María le asistió en su última hora, suave y tranquila, por lo que es especialísimo abogado para una buena muerte. Créese también que fué uno de los Santos que resucitaron con Cristo y que está en cuerpo y alma en el Cielo, ocupando distinguido trono junto al de la Madre de Dios.

CULTOS

VIERNES 19

San José, esposo de la Santísima Virgen

Misa propia, color blanco. Segunda oración y ltimo Evangelio de la feria.

PARROQUIA DE SAN ILDEFONSO

Ultimo día de la solemne novena en honor de San José.

Misas de ocho, nueve y diez. Por la tarde, a las ocho, ejercicio y sermón, predicando don Martín Gil y el R. P. Moneo.

SAN BENITO (PP. Carmelitas)

Triduo de San José.—Misas de comunión a las 9 y 9,30, jurando bandera los muchachos josefinos que han cumplido 16 años. La función de la tarde a las 7,30, con sermón por el R. P. Demetrio de San José.

SANTUARIO DE NUESTRA SEÑORA DEL CARMEN (EXTRAMUROS)

Hoy, festividad de San José, misa solemne a las diez. Los cofrades asistirán provistos del Santo Escapulario, rogándoles, así como al público en general, puntual asistencia.

Hoy autobús desde la Plaza Mayor a las 9,30, regresando a la terminación de los cultos.

COMUNION REPARADORA MILITAR

El domingo tendrá lugar el acto de la Comunión Reparadora Militar en la iglesia de Jesús Nazareno, a las 9,30 de la mañana.

Por el presente se invita a los generales, jefes, oficiales y suboficiales de los Ejércitos de Tierra y Aire, tanto en activo y reserva como retirados.

Los ejercicios organizados por la Comunión Reparadora empezarán el lunes, día 29, en la iglesia de Santiago.

NUESTRA SEÑORA DE LAS ANGUSTIAS

Hoy, a las 7,30 de la tarde, santo rosario y vía-crucis solemne.

COFRADIA DE NUESTRO PADRE JESUS NAZARENO

Mañana comienza el novenario en su iglesia penitencial.

Misa a las nueve. Por la tarde a las ocho, predicando el R. P. Alejandro Rojas, C. M. F.

COFRADIA DE LA ORACION DEL HUERTO

Mañana comienza el triduo en la iglesia de la Vera-Cruz.

Misa a las 8,30. Por la tarde, a las ocho, predicando el R. P. Vicente Rubio, O. P.

COFRADIA DEL CRISTO DEL DESPOJO

El domingo comenzará el triduo en la parroquia del Salvador.

A las 8,30 de la tarde, ejercicio y sermón por el M. I. Sr. don Marcelo González, canónigo de la S. I. M.

SABADO 20

Santos Pablo y compañeros, mártires

Misa de la feria, color morado. Segunda oración "A cunctis" y tercera "Omnipotens".

VALLADOLID

LETRAS de LUTO

Aniversario del fallecimiento de don Adrián de la Iglesia Herrero

Hoy hace un año que falleció en nuestra ciudad don Adrián de la Iglesia Herrero, persona estimadísima en todos los medios sociales de Valladolid, en los que por sus cualidades se había granjeado el afecto y la estimación de cuantos le trataron y gozaron de su afecto y amistad. Caballero intachable y de acendrados principios religiosos, vivió dedicado por entero a la formación de los suyos, que en todo momento recibieron de él los más elevados ejemplos de virtudes y patriotismo.

Al recordar hoy la fecha de su aniversario, reiteramos la expresión de nuestra condolencia á su viuda, doña Carlota Somavilla; hijos, Nicolasa (Religiosa, Angel (capitán de Infantería)), María del Pilar y muy especialmente a nuestro querido camarada y amigo Anselmo de la Iglesia (abogado y gestor administrativo y delegado de la Vieja Guardia); a los hijos políticos, Rosario Cánovas, María del Pilar Ruiz y Bernardo Bueno; a sus nietos, hermanos, hermanos políticos, sobrinos y demás familiares, y rogamos a nuestros lectores tengan presente en sus oraciones el alma del finado.

El funeral que se celebre mañana, día 20, a las nueve de la mañana en la iglesia de San Ildefonso y las misas que se celebren los días 20, 21 y 22, en Castromonte y en Isla (Santander), serán aplicados por el eterno descanso de su alma.

Aviso importante

El nuevo propietario de la fábrica de pan "LA PANIFICADORA", sita en la Primera Paralela de Fuente el Sol, de esta capital, representado por don PABLO CASADO HERNANDEZ, hace saber a su distinguida clientela y público en general que el día 16 del actual ha cesado en la propiedad de dicha industria la señora Viuda de Urbano Valles.

Lo que se hace saber a los efectos a que haya lugar.

✝ Los familiares de don Aniano Orondo Orondo (q. e. p. d.) dan las gracias por este conducto a cuantas personas se han asociado a su dolor, a la vez que comunican que las misas gregorianas por el eterno descanso de su alma comenzarán el día 20, a las siete y media, en la capilla de las Siervas de Jesús.

Casa de Cristo Rey

EJERCICIOS ESPIRITUALES

Para caballeros, del 24 al 28 de marzo, dirigidos por el R. P. Valle, S. J.

Para señoras, del 29 de marzo al 3 de abril, dirigidos por el R. P. Rivera, S. J.

Inscripciones: Casa de Ejercicios. Teléfono 4845.

¡SEMINARIO!
¡SEMILLERO!
¡FORMACION!

Muchos pueblos piden un sacerdote. Todos exigen un sacerdote santo y competente. Pero el sacerdocio exige una larga preparación de doce años de Seminario. Dios quiere que se le pidan muchas veces y por muchos las gracias. Tú te puedes formar tu sacerdote con tu oración. Doce años de sacrificio. Tú puedes formarte tu sacerdote.

Onomástico del Prelado

Hoy, festividad del Patriarca San José, celebra sus días el excelentísimo y reverendísido señor Arzobispo.

Felicitamos con filial cordialidad al doctor García Goldáraz y pedimos al Señor que derrame abundantemente sus gracias sobre Su Excelencia en provecho suyo y de sus fieles diocesanos.

Hoy estará ausente el señor Arzobispo

El excelentísimo y reverendísimo señor Arzobispo pone en conocimiento de todos sus diocesanos que estará ausente de la ciudad hoy, día de la festividad de San José.

Agradece las oraciones que todos elevarán al Señor por sus intenciones en su fiesta onomástica y les bendice efusivamente. — EL SECRETARIO DE CAMARA.

Representación de "El beso de Judas" en sesión privada para el Clero y seminaristas

Mañana, a las 11,15, tendrá lugar en Carrión una representación de la película "El beso de Judas", especialmente dedicada a los sacerdotes y seminaristas.

Las localidades podrán recogerse en el Seminario, o bien a la entrada del teatro.

Parte meteorológico

Datos meteorológicos registrados desde las 19 horas del día 17 hasta las 19 horas del día 18

Presión a cero grados en milímetros: A las 8, 698,7; a las 13, 699,3; a las 19, 699,8.

Temperatura: A las 8, 5,8; a las 13, 11,8; a las 19, 13,2.

Dirección del viento: A las 8, S.; a las 13, S.; a las 19, O. S. O.

Velocidad del viento: A las 8, 9 kilómetros por hora; a las 13, 10; a las 19, 8.

Estado del cielo: A las 8, cubierto; a las 13, casi cubierto; a las 19, nuboso.

Temperatura máxima, 14,9.

Temperatura mínima, 5,2.

Velocidad máxima del viento, 30 kilómetros por hora.

CUPON DE LOS CIEGOS

— NUMERO — premiado ayer **820**

Ayuda al Hogar te proporciona hacer labores artesanas. Infórmate en la Delegación Provincial de la Sección Femenina (Regiduría de Hermandad).

Enlace Alvarez - Ibáñez

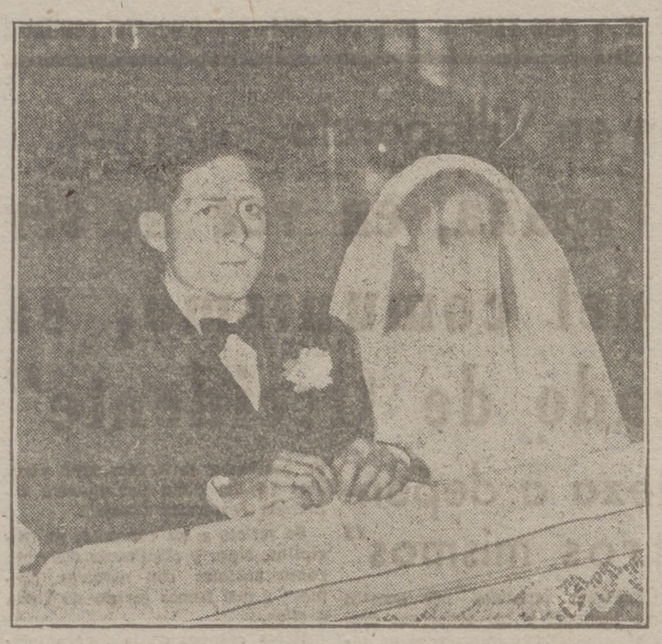

A las once de la mañana del día de ayer, en la iglesia parroquial de San Pedro, se celebró el enlace matrimonial de la encantadora señorita María del Pilar Ibáñez Pérez con don Fernando Alvarez Rodríguez.

Los novios penetraron en el templo a los acordes de una marcha nupcial. La novia, que lucía un elegante modelo de rosa turquesa, tocada con velo de tul ilusión, del brazo del padrino, don Pedro Alvarez Aragón, padre del novio; el novio ofrecía el suyo a la madrina, doña Isabel Pérez de Ibáñez, madre de la contrayente.

Bendijo la sagrada unión el señor cura párroco, don Enrique Velicia. Portaba las arras la preciosa niña María Adela Alvarez Martínez, prima del novio. Firmaron el acta matrimonial, como testigos, don José María Palencia, médico; don Castor Cano, propietario; don Aureliano y don Didimo Alvarez Aragón, tíos del contrayente.

Por reciente luto de la familia del novio, la boda se celebró en la mayor intimidad.

Los ya señores de Alvarez Rodríguez salieron en viaje de bodas para Madrid y otras capitales.

A las numerosas felicitaciones que están recibiendo unimos la nuestra muy cordial.

Toma de hábito

El domingo, a las diez y media, tomarán el santo hábito en el convento de la Concepción las señoritas María de la Paz Casado González y María del Carmen Gómez Rincón.

Actuará en la ceremonia y dirigirá la plática acostumbrada el reverendo Padre Ciriaco G. de la Mora, C. M. F.

Hoy, cine en el Hogar de la Falange

Esta tarde, a las cuatro y a las siete y media, se celebrarán, en el salón de actos del Hogar de la Falange, las acostumbradas sesiones de cine para los socios y familiares. Se proyectarán varios complementos y la gran producción «Sé fiel a tí mismo», por Joan Fontaine y Tyrone Power.

Cine en el Frente de Juventudes

En el teatro del Frente de Juventudes, y en sesión dedicada a los camaradas de las Falanges Juveniles de Franco, se proyectará hoy la película titulada "Alba de América" y complementos.

Ejercicios espirituales para las jóvenes

En las RR. MM. Reparadoras, dirigidos por don José Montero, del 22 al 26.

TANDA ABIERTA PARA OFICINISTAS

Dará comienzo el día 22 para terminar el 28, en San Felipe Neri, dirigidos por don Gerardo Masa.

Horario: Por la mañana, a las siete y media, y por la tarde, a las ocho.

PARA HOY

CALDERON. — A las 3,30, 6,45 y 10,30. "Quo Vadis" (2).

CAPITOL.—A las 3,45 y desde las 7,30. "Bienvenido, Mr. Marshall" (2) y "Almas en la hoguera" (2).

CARRION.—A las 5, 7,45 y 11. "No quiero decirte adiós" (3).

COCA. — A las 5, 7,30 y 10,30. No-Do, Imágenes y "Se interpone un hombre" (2).

GOYA.—A las 4,30, 7,30 y 10,30. "Alí Babá y los 40 ladrones" (2) y "Cándida, millonaria" (3).

LAFUENTE.— A las 3,30, 5,30, 7,45 y 10,45. "Yo confieso" (3).

ROXY.—De 3,45 a 7, a las 7,45 y 11. "El beso de Judas" (1).

LOPE DE VEGA.—A las 3,45 y 7,30, "Los inconquistables" (2) y "Galopa, muchacho" (2). A las 11, "Los inconquistables" (2).

PRADERA.—A las 5, 7,45 y 11. "Veneno implacable" (2).

ZORRILLA.—De 3 a 7 y desde las 7,30. "Scaramouche" (3) y "Crimen a medianoche" (2).

Juegos Florales Universitarios

NOTA DE LA COMISION

Como se ha venido anunciando, el acto de entrega de premios de los Juegos Florales Universitarios, en honor de Santo Tomás de Aquino, se celebrará el próximo domingo, a las doce y media de la mañana, en el Teatro Calderón. Al acto están invitadas todas las autoridades locales y nos honrará con su presencia el excelentísimo señor Arzobispo.

Las invitaciones para el mismo pueden adquirirse, de nueve a diez de la noche, en la Casa de Acción Católica.

Becas en Alemania

UNIVERSIDAD

En el tablón de anuncios generales y en los de las Facultades respectivas se halla inserto el anuncio de dos becas concedidas en intercambio por la Universidad de Münster (Alemania) para el verano de 1954.

Reunión de la Junta Reguladora de Precios y Márgenes Comerciales

Bajo la presidencia del excelentísimo señor gobernador civil y con la asistencia de los componentes de la Junta, ayer se reunió ésta para aprobar los siguientes precios que han de regir en la próxima semana:

Pescados. **— Pescadilla gorda, a 19,50 pesetas kilo al público; pescadilla tercíada, a 18,50; pescadilla de ración, a 16,50; gallos, a 19.**

Manzanas. **—Estas se venderán a 8 pesetas kilo al público.**

Carnes. **—No hubo propuesta alguna en la alteración de precios.**

Se dió lectura a un informe de los técnicos referente a la clase de ganado que viene de Lugo.

Teléfonos para casos urgentes

BOMBEROS	1222
CASA DE SOCORRO	2000
POLICIA	1801

Emisiones de Radio

Radio Falange

PROGRAMA PARA HOY, DIA 18

Sobremesa.—A las 13: Sintonía, apertura y lectura de programas. 13,05: «Amenidades con música». 13,40: «La hora del aperitivo». 14: «Vida de la ciudad», con el comentario de Pepe Tarno. 14,10: «Al compás del beguine». 14,30: Diario hablado de Radio Nacional de España. 14,45: «¡Muchas felicidades!» (Sorteo de regalos entre oyentes, socios y anunciantes). 15,15: «Club de oyentes». 16: «Habla la juventud», emisión del Frente de Juventudes. 16,15: Lectura de programas y cierre de la estación.

Tarde y noche.—A las 20: Sintonía, apertura y lectura de programas. 20,05: «Elija usted su música». 20,30: «Antena del hogar», por Carmen I. Santamaría. 20,50: «Media hora de música sinfónica: R. Strauss y Sibelius». 21,25: «Ventana al mundo», ojeada al panorama internacional. 21,50: Comentario y noticiario local. 22: Diario hablado de Radio Nacional de España. 22,15: «Variedades de la Radio Americana». 22,35: «Quince minutos culturales». 22,55: «El disco del día». 23: «Canciones del mundo: Del Rhin al Elba», por Ana María España. 23,20: «Versos al viento», emisión de poesía. 23,40: «Ultima hora del teletipo». 23,45: «Música para las estrellas». 23,55: «Buenas noches», por José Salas. 24: Lectura de programas y cierre de la estación.

Radio Valladolid

PROGRAMA PARA HOY

SOBREMESA

13,30: Sintonía y apertura. 13,35: "Cocktail musical". 14: Sintonía. Nota del tiempo. Refrán del día. Notas de la Ciudad. Información de Bolsa. Esquema de la prensa local. 14,10: Variedades musicales. 14,30: Conexión con Radio Nacional de España. 14,45: "Busque Vd. a Gabarrón". 15: Discos dedicados. 16: Cierre de la estación.

NOCHE

21: Sintonía y apertura. 21,05: Discos dedicados. 21,15: En conexión con Radio Madrid "La hora Z", animada por Tip y Top. 21,45: Música variada. 22: Conexión con Radio Nacional de España. 22,20: "Los deportes al día", por Santiago Ballego. 22,35: Información local. 22,45: Conexión con Radio Madrid para retransmitir un interesante programa radiofónico de variedades. 23,15: "Carnaval" de Schuman. 23,40: "Invitación al ensueño", música y poesía". 24: Lectura de programas y cierre de la estación.

PARRILLA "HOSTAL"

HOY, FESTIVIDAD DE SAN JOSE
SELECTAS FIESTAS EN ESTA PARRILLA
APERITIVO Y THE
BAILE DE MODA
QUINTETO "RADIO"
Reserve su mesa personalmente

Farmacias de guardia

Sr. Enciso. Duque de la Victoria, 20.

Sr. Laustalet. Queipo de Llano, 6.

Sr. García Muñoz. Plaza de San Juan, 5.

Sr. Arroyo. Paseo de San Isidro, 45.

Cartelera de Espectáculos

Gran Cinema Coca
Palacio del Cine
MAÑANA — ESTRENO — MAÑANA
Una filigrana de película, protagonizada por
MARILYN MONROE, RICHARD WIDMARK, ANNE BAXTER
y CHARLES LAUGHTON

Incautos y tramposos, pobres y ambiciosos, pillos y honrados, desfilan ante ustedes a través de estas maravillosas historias de O'Henry.

HOY CALDERON
3,30, 6,45 y 10,30
MGM
QUO VADIS
COLOR POR TECHNICOLOR
SOBRE PANTALLA PANORAMICA
Dada la duración de la película, se ruega la máxima puntualidad. (Apta)

HOY - ZORRILLA
De 3 a 7 y desde las 7,30 (numerada)
¡UN PROGRAMA DE EXITO ARROLLADOR!
SCARAMOUCHE
STEWART GRANGER - Technicolor
y Crimen a medianoche
BUD ABBOTT y LOU COSTELLO

HOY - CINEMA CAPITOL
A las 3,45 y desde las 7,30 (numerada)
¡LA MAS FAMOSA PELICULA ESPAÑOLA!
Bienvenido Mr. Marshall
con PEPE ISBERT, MANOLO MORAN y LOLITA SEVILLA; y
ALMAS EN LA HOGUERA
Por GREGORY PECK — (APTAS)

Lope de Vega
HOY a las 3,45, 7,30 y 11
EXITO GRANDIOSO
Los inconquistables
En maravilloso TECNICOLOR
Por GARY COOPER
y PAULETTE GODDARD
EMOCION -- INTRIGA
Y la graciosísima película
Galopa, muchacho
Por BUD ABBOTT y LOU COSTELLO
(Toleradas menores)
NOTA: En función 11 noche solamente se proyectará "LOS INCONQUISTABLES"
MAÑANA
OTRO FORMIDABLE PROGRAMA
MEDIANOCHE
Por ARTURO DE CORDOBA, ELSA AGUIRRE y MARGA LOPEZ, y
Ojos misteriosos de Londres
Por BELA LUGOSI "DRACULA"
y GRETA GYNT

GRAN CINEMA COCA - PALACIO DEL CINE
HOY — A las 5, 7,30 y 10,30 — HOY
ULTIMO DIA DE LA EXCELENTE PELICULA DE ESPIONAJE
SE INTERPONE UN HOMBRE
Por JAMES MASON y CLAIRE BLOOM — GRAN EXITO

Teatro CARRION
HOY a las 5, 7,45 y 11
¡ENORME EXITO!
No quiero decirte adiós
Por DANA ANDREWS

CINEMA ROXY
HOY de 3,45 a 7, a las 7,45 y 11
¡EXITO CRECIENTE!
EL BESO DE JUDAS
Por RAFAEL RIVELLES

CINEMA LAFUENTE
HOY a las 3,30, 5,30, 7,45 y 10,45 -- ULTIMO DIA
YO CONFIESO
Por MONTGOMERY CLIFT

Los más famosos artistas: INGRID BERGMAN, GREGORY PECK, AVA GARDNER, MELVYN DOUGLAS, WALTER HUSTON, etc., en el sensacional programa que a partir de MAÑANA se exhibirá en la pantalla de los éxitos, CINEMA LAFUENTE
EUROPA 1953 Y EL GRAN PECADO

Teatro Pradera - Hoy a las 5, 7,45 y 11
Un éxito grandioso de la superproducción Warner Bros
VENENO IMPLACABLE
Por el famoso JAMES CAGNEY
Nunca había emprendido una lucha tan grande, nunca había deseado tanto la victoria.
Su sed de emociones era insaciable.

CINEMA GOYA - Hoy a las 4,30, 7,30 y 10,30
EL MAS GRANDIOSO PROGRAMA
ALI-BABA Y LOS 40 LADRONES
EN TECNICOLOR (COPIA NUEVA) y
CANDIDA, MILLONARIA
ULTIMO DIA
Mañana, la película que espera todo Valladolid
UNA CARTA AL AMANECER

Delegación Nacional de Sindicatos

ANUNCIO DE CONCURSO-SUBASTA

La Delegación Nacional de Sindicatos saca a subasta-concurso las obras de reforma y ampliación del edificio propiedad de la misma en Valladolid, Casa Sindical "Onésimo Redondo", sito en la calle Fray Luis de León, 9.

El presupuesto de contrata asciende a la cantidad de pesetas 141.947,63, siendo la fianza provisional de 2.838,95 pesetas.

El plazo para optar al mismo es de quince días naturales, contados a partir del día siguiente de su publicación en el "Boletín Oficial del Estado".

El proyecto completo estará de manifiesto durante las horas de oficina (de nueve y media a una y de cinco a siete) en la Delegación Provincial de Sindicatos (Obra Sindical del Hogar), Fray Luis de León, 9.

Valladolid, 18 de marzo de 1954.—El Delegado Sindical Provincial, M. ANICETO GALAN.

✝

PRIMER ANIVERSARIO DEL SEÑOR

Don Adrián de la Iglesia Herrero

QUE FALLECIO EN VALLADOLID EL DIA 19 DE MARZO DE 1953
A los 76 años de edad
Después de recibir los Santos Sacramentos y la Bendición Apostólica
— R. I. P. —

Su apenada esposa, doña Carlota Somavilla; hijos, Nicolasa (religiosa), Angel (capitán de Infantería), Anselmo (abogado-gestor administrativo) y María del Pilar; hijos políticos, Rosario Cánovas, María del Pilar Ruiz y Bernardo Bueno; nietos, hermanos, hermanos políticos, sobrinos y demás familia,

Ruegan a sus amistades encomienden su alma al Señor en sus oraciones.

El funeral que se celebre mañana, día 20, a las nueve de la mañana, en la iglesia de San Ildefonso, y las misas que se celebren los días 20, 21 y 22 en Castromonte y en Isla (Santander), serán aplicadas por el eterno descanso de su alma.

Se traspasa industria
en marcha y perfectamente acreditada. Dirigirse: Señor SANTANDER. Santiago, 28, oficinas.

CATOLICO:

El día del Seminario es de todos, porque el Seminario es también de todos. Ahí se educan los sacerdotes, "tu sacerdote". En el SEMINARIO se forja: El Amigo en las preocupaciones; el Consejero en los desalientos; el Pacificador de las familias; la Absolución en las caídas; el Dispensador del Pan celestial...

SGCB2021

VALLADOLID Y SU PROVINCIA

Ayuntamiento de Valladolid

Acuerdos adoptados por la Comisión Municipal Permanente en su sesión del día 17

La Comisión Permanente adoptó los siguientes acuerdos:

Hacer constar en acta el sentimiento de la Corporación por el fallecimiento de don Carlos Rodríguez Díaz, decano de los periodistas de Valladolid, que hizo la información municipal durante muchos años en el diario de que era redactor.

Autorizar al ilustrísimo señor alcalde-presidente para colaborar en la forma que estime conveniente en la celebración de los Juegos Florales organizados por el Centro Universitario de Acción Católica de Valladolid en honor de Santo Tomás de Aquino.

Quedar enterada de una comunicación de gratitud del señor delegado de Educación Nacional del Distrito Universitario de Valladolid por las facilidades que ha dado este Ayuntamiento para celebrar la primera exposición de reproducciones de pintura española en la Casa Consistorial.

Quedar enterada de un fallo del Tribunal Provincial Contencioso-Administrativo, favorable al Ayuntamiento, en un recurso interpuesto por don Daniel Gutiérrez Lavín.

Conceder licencias de obras a don Santos Gutiérrez, para la casa número 55 de la calle de la Pilarica, y a don José-María Santos, para la número 8 de la calle Fray Antonio Alcalde.

Conceder a don Lino Francisco Pardo terreno en el Cementerio y licencia para construir una sepultura.

Conceder varios anticipos reintegrables.

Conceder la jubilación voluntaria solicitada por los agentes de la Policía Municipal don Policarpo Prieto y don Vitaliano Crespo.

Conceder a doña Antonia González Lamelas e hijos una sepultura para enterramiento de familia a perpetuidad.

Autorizar gastos para adquirir localidades de espectáculos a efectos de la contribución de Usos y Consumos; reparación de tres vehículos del Servicio de Limpieza; adquisición de material de escritorio con destino al depósito; instalación de calentadores de agua para duchas en los evacuatorios públicos de la Plaza Mayor, Campillo, Paseo de Zorrilla, Portugalete y Val; obras de pintura en la antigua Oficina de Arbitrios; construcción de un armario para una dependencia municipal; adquisición de uniformes para los vigilantes de mercados; de losetas para reparaciones de calas por cuenta de particulares; de una alfombra para la Sala de Comisiones; de grava, arena y bordillo para la reparación de calles; de diez cubiertas para un camión del Servicio de Vías y Obras; de portalámparas para el alumbrado público; de seis impermeables blancos para otros tantos agentes de Circulación; de manguera para el Servicio de Limpieza; de carbón para el Matadero, y de impresos para la Oficina de la Policía Municipal.

Quedar enterada de dos actas de subastas declaradas desiertas por falta de licitadores para la venta de tocones de los montes Antequera y Esparragal.

Reconocer sendos quinquenios reglamentarios correspondientes a la portera escolar doña Julia Fernández y al peón del Servicio de Limpieza don Teodoro Ruano, y abonar atrasos por diferencias de otro quinquenio a don Urbano Rodríguez Malón, que perteneció al Servicio de Arbitrios.

Abonar a varios empleados municipales el importe de recetas de medicamentos que han necesitado.

Aprobar las nóminas del subsidio familiar del personal de plantilla correspondiente al primer trimestre del año actual; la cuenta general del Refugio de Indigentes correspondiente al año 1953 y las cuentas del mes de febrero del mismo Refugio y tres relaciones de suministros.

Viana de Cega

El domingo se recibió la grata visita de muchachos del Frente de Juventudes de Valladolid, de las centurias «29 de Octubre» y «Alcázar de Toledo».

Después de ser presentados al jefe de F. E. T. y de las J. O. N.-S. y alcalde de Viana, por el delegado local del Frente de Juventudes, se trasladaron a la iglesia parroquial para oír la Santa Misa.

Finalizada ésta, se rezó un responso en la lápida de los caídos.

Posteriormente jugaron un partido de fútbol contra el equipo de la centuria local «García de Paredes», cuyo encuentro resultó movido y emocionante, ganando los visitantes por 5-4 goles.

El Corresponsal

Tordesillas

FUTBOL DEL FRENTE DE JUVENTUDES

El pasado domingo, y en el campo del Frente de Juventudes de esta villa, se celebró un interesante encuentro entre el equipo de fútbol Club Deportivo Tordesillano, del Frente de Juventudes de esta localidad, y el del Frente de Juventudes de Mota del Marqués, en devolución de visita realizada en el mes de enero a aquella población. Ganaron los locales por la abultada diferencia de 5-1, siendo marcados los goles por Cuesta (2), Manolo (2) y Luis (1), y por los forasteros marcó, de penalty, Fabio. El encuentro se desarrolló en un ambiente de gran deportividad y camaradería, destacando por los de Mota el defensa central, Quico; el interior Tabarés y el delantero centro, Fabio. Los demás, regulares, siendo desastrosa la actuación de medios y extremos. Por el conjunto local se puede decir que todos rayaron a gran altura, sobresaliendo la actuación del portero, Mata, que aunque tuvo que intervenir en escasas ocasiones, cada vez se va afianzando más en este puesto. Muy bien Cuesta, que tuvo una tarde magnífica, y como siempre, Adalia, Jesusín y Pedrito. Manolo se destacó como delantero centro y se entendieron bastante bien Luis y Angel.

El encuentro fué dirigido por el árbitro señor Rodríguez Prieto, de Mota del Marqués, que lo hizo bastante bien y no tuvo complicaciones, alineándose los equipos de la siguiente forma:

Club Deportivo Tordesillano: Mata; Jesusín, Adalia, Elías; Rubio, Pedrito; Cuesta, Domingo, Manolo, Luis y Angel.

Por los de Mota del Marqués: Julián; Esteban, Quico, Sixto; Rafa, Mariano; Salgado, Tabarés, Fabio, Sánchez y Emilio.

Después del encuentro, los camaradas de Mota fueron obsequiados por los del Frente de Juventudes de Tordesillas con una copa de vino español en el Hogar Rural, saliendo muy complacidos por las deferencias de que se les hizo objeto.

NUEVO CAMPO DE FUTBOL

También en el día de ayer tuvo lugar la inauguración oficial del campo de fútbol público, propiedad del industrial don Félix Sigüenza Dávila, denominado «Bellas Vistas». A las doce de la mañana se procedió a la bendición de éste por el señor cura párroco de Santa María, don Felipe Nieto Martín, siendo después obsequiados todos los asistentes por el señor Sigüenza. Por la tarde, a las cuatro, se celebró un encuentro en este campo entre los equipos Club Atlético Tordesillano y el de Acción Católica de Simancas, perdiendo el equipo local por la diferencia de 7-1.

El Corresponsal

Publicaciones "REUS"

M. Hidalgo: "Suma de arrendamientos rústicos" (2.ª edición). Esta obra contiene la última palabra en legislación y jurisprudencia. Precio, 100 pesetas. "INSTITUTO EDITORIAL REUS".

Se ha publicado la sexta edición del **"Compendio seleccionado de materias para el Examen de Estado"**. (Dos tomos: "Ciencias y Letras"). Precio, 240 pesetas. Por esta obra se han preparado el 90 por 100 de los aprobados. "INSTITUTO EDITORIAL REUS".

A. López: "Libro de carreras y oposiciones" (2.ª edición). Precio, 25 pesetas. "INSTITUTO EDITORIAL REUS".

He aquí un libro que ha causado sensación: **Pedro Caba**: "¿Qué es el hombre?". Precio, 80 pesetas. "INSTITUTO EDITORIAL REUS". Preciados, 6 y 23. Madrid.

IBERDUERO, S. A.

Capital social completamente desembolsado: 1.555.000.000 pesetas

Suscripción pública de 250.000 Obligaciones de 1.000 pesetas nominales

Los BANCOS aseguradores de la operación comunican que, habiéndose suscrito la totalidad de los títulos ofrecidos, ha quedado cerrada la suscripción

El mercado de Medina del Campo

Medina del Campo, 16.—Con tiempo espléndido se ha celebrado el mercado semanal, que se vió más animado y concurrido que los anteriores. Se vendieron 497 cabezas de ganado lanar y 200 de porcino. Reses vacunas se vendieron 26. Los precios, en general, están estabilizados, sin ninguna variación, si bien lo que está solicitado es el cordero lechal, que se paga a 13 pesetas el kilo vivo.

Precios sostenidos para el grano destinado a piensos, pagándose las algorrobas a 4 pesetas el kilo; la cebada y la avena, a 3; harina de cebada, a 3,40; salvados, a 2,20; tercerilla, a 2,60; cuarta, a 2,30; hoja, a 2,30 garrofa entera y troceada, a 2; harina de alfalfa, a 3; triguillo, a 2,60; paja blanca de trigo, a 5,50 la arroba de 11½ kilos, y la paja de leguminosa, a 7,50.

En la plaza se vendieron los huevos al detall a 16 y 18 pesetas la docena; patatas, de 1,60 a 1,70 kilo.

El tiempo que hace favorece la primavera y el agua caída estimula mucho los sembrados y pastos, que presentan muy buen aspecto. La cosecha está bien presentada. Los labradores, hasta ahora, satisfechos, porque la tierra está en inmejorables condiciones para la siembra de remolacha y patatas, que han de nacer muy bien y sin que se pierda la simiente.—Cifra.

REPRESENTANTE

Necesitase especializado venta herramientas y maquinaria a talleres y fábricas, precios favorables, comisiones y primas remuneradoras. Informará don JAVIER RUIZ. Lista de Correos. SAN SEBASTIAN

Problemas generales de las industrias del metal

Cuando hechos o circunstancias excepcionales se cruzan en el camino natural de un negocio, y factores nuevos con los que hay que contar en público o en privado, el balance necesariamente reflejará, si ha de ser imparcial, aquellos influjos que perturban la línea normal del desenvolvimiento a favor del bolsillo del propietario o en contra, pero siempre con desplazamiento de la trayectoria correcta del margen de beneficios.

La economía española, como todas las demás por obra de los tiempos, fué transportada desde un estado de cosas a otro en el cual se afana por centrarse. Cada día va progresándose hacia la normalización y aclimatación en el ambiente nuevo que sustituyó, por multitud de factores, al antiguo.

Quizás sea un sector de la industria donde todavía el fabricante no se abastece en la medida que desea de materiales de producción el precisado de elementos siderúrgicos.

En Valladolid, concretamente, las industrias de maquinaria agrícola están representadas por instalaciones de mediano y pequeño volumen, y las características de su desenvolvimiento económico dependen en gran medida de las costumbres del campo.

El labrador generalmente realiza los pagos al liquidar sus cosechas. Entonces tiene los vencimientos debidos por la adquisición de maquinaria.

Ocurre también que las alternativas de bondad o de escasez de las recolecciones del campo repercuten en el fabricante a quien es deudor el labrador, porque las disponibilidades de dinero en éste se traducen en moras de pagos, con lo cual éstos son cobrados, en lugar de en el septiembre pactado, en el siguiente o en fechas intermedias, si es que el labriego entre tanto ha tenido ingresos liquidando productos de recolección de remolacha o de ventas del vino.

Con todos estos factores que cuentan en la íntima dependencia existente entre fábrica y clientela, el dinero tiene que dar una vuelta considerable desde que es esperado por el vendedor hasta que llega a la caja.

Entretanto, nuevos desembolsos han de salir del industrial para hacerse con elementos primarios de fabricación, pero para el abastecer los depósitos del tonelaje de hierro, que es el renglón más dificultoso, solamente cuenta como segura, de una parte, la que le asigna en el Sindicato el módulo distribuidor, donde no es él solo sino otros muchos los solicitantes. Para el resto se vale de intermediarios con gran frecuencia y éstos le encarecen la mercancía.

Por estas razones, principalmente, los gastos generales se le gravan ya de arranque y no le es posible obtener el beneficio con que en la profesión se había animado a trabajar.

El Instituto Nacional de Industria ha recogido ya la cuestión particular de las dificultades que se le ofrecen a los empresarios privados. Precisamente, antes de acometer la organización de la gran empresa que se está instalando en Avilés por este organismo, invitó a los industriales del hierro a colaborar en asociación, cosa que no aceptaron en general, y actualmente insiste en la misma idea, según se nos informa, pidiendo datos sobre capacidad de producción y especialidades de sus fábricas a los industriales (por lo menos lo ha hecho ya con algunos de ellos).

Esto probablemente sería la solución para ellos, al mismo tiempo que beneficioso en gran manera para la economía nacional en este sector. Por una parte resolvería un organismo superior y más poderoso la ocupación de numerosas empresas sujetas a un plan coordinado por el que recibirían encargos planificados que ejecutar, y por otra parte, sanearía sus cajas al facilitarles materiales y pagos a medida de las entregas.

L. A. V.

CORREAS - AMIANTOS EMPAQUETADURAS

Grifería. Valvulería de hierro, bronce, latón y demás suministros para obras, industrias y agricultura.

MAQUINARIA. HERRAMIENTAS. MOTORES

"COMERCIAL GONZALEZ PINEDO"

VALLADOLID

¡¡CALVOS!!

Recuperaréis vuestros cabellos sin pomadas ni medicamentos. Pidan GRATIS la publicación ilustrada "VIDA DEL CABELLO", editada en español, donde encontrará su caso. Escribid: KINDL. MONTE ESTORIL (Portugal).

BASES

1.ª Pronosticar las dos últimas cifras del número del Cupón de los Ciegos de Valladolid que saldrá premiado el próximo día 31 de marzo de 1954, e indicar la Casa anunciadora que lo ostenta.

2.ª Los premios serán: uno de 1.000 pesetas, cinco de 100 pesetas y diez de 50 pesetas, que se sortearán entre los acertantes.

3.ª Puede enviar cuantos boletos desee, pero nunca percibirá una misma persona más de un premio en cada sorteo.

4.ª La admisión de boletos para este cuarto sorteo quedará cerrada el día 31 de marzo de 1954, a las dos de la tarde, no admitiéndose ningún boleto con posterioridad a esta hora.

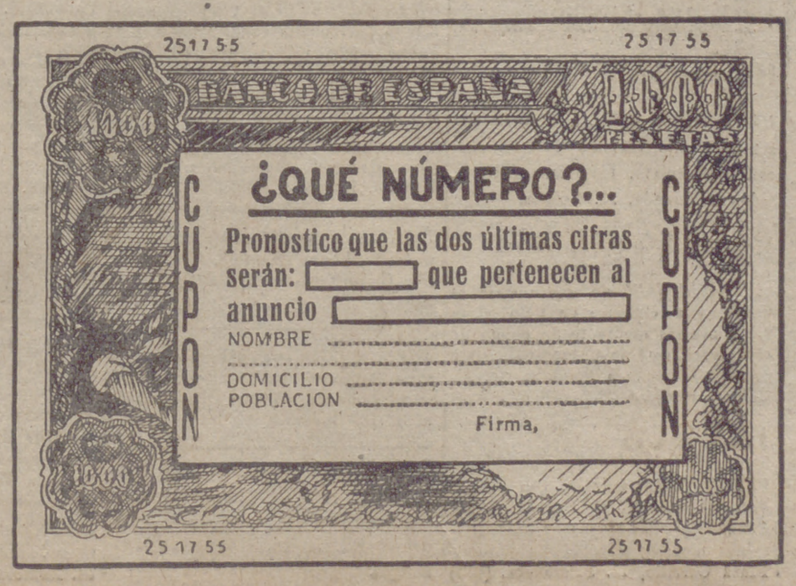

Crónicas internacionales

Gafancia del último de los viajes imperiales

Los reyes ingleses van dejando una estela de desgracias y de infortunios

Lisboa. — (Crónica de nuestro corresponsal.) Un artículo publicado en el órgano del Partido, "Arriba", de Madrid, y firmado por "Macaulay", ha tenido amplia resonancia y comentario en la capital portuguesa. Abramos el naipe de la Prensa, dando en abanico los titulares que encabezan en tres diferentes diarios, cada uno de tendencia política y característica propias, las noticias de agencias informativas extranjeras. Agencias nada amigas de España, como la Reuter y la francesa, que no han podido por menos de dar cuenta a sus lectores del mundo de tan trascendental artículo. En ese naipe de titulares, "Diario da Manha", gubernamental, habla así: "Se considera como muy importante en los medios relacionados con el Gobierno español un artículo de "Arriba", acerca de la cuestión de Gibraltar". "Se agotó la paciencia de España en el caso de Gibraltar —afirma "Arriba" en un violento artículo de una alta personalidad" —dice "O'Seculo". "Las relaciones de España con la Gran Bretaña pasan por Gibraltar" —titula sus noticias y resumen del artículo de Macaulay "Diario de Noticias", importante rotativo lusitano.

De cualquier forma todo cuanto se relaciona con Gibraltar y la visita de la graciosa majestad, apasiona a Lisboa. Y no es obvio afirmar que la capital lusitana, dejando al margen sus relaciones comerciales, políticas e históricas con Gran Bretaña, el país que más caro costó siempre a Portugal, considera, ateniéndose a unas estrictas normas de justicia, como simplemente innecesario e inelegante el acto de esa visita e incalificable la declaración de los funcionarios de nuestro conocido Mr. Eden. Aparte también de tal puntualización, se habla en Lisboa con gran insistencia y con una tristeza perfectamente humana, de que el viaje que realiza la reina inglesa y su distinguido consorte parece que soporta una auténtica y terrible maldición. Noticias que han ido bordando el paso de los monarcas británicos, informaron continuamente de muertes, heridos, trenes que descarrilan, multitudes que se destrozan, aviones que se estrellan y que van dejando una estela de infortunios y de desgracias tras ese viaje. Viaje que debiera ser recordado por todos, y puntualizando más, por la historia inglesa, con muchas menos lágrimas de las que ha ido trágicamente desbordando a su paso y tras de sí. De maldición hablábamos, de mala suerte, de malange, que dicen los andaluces. De "jettatura", según el argot napolitano. Y parece como si en efecto un ángel de alas negrísimas se posase sobre los monarcas ingleses, ahora en viaje, monarcas que tan graves memorias van dejando tras de sí, mientras que en ellos mismos—que quizás presientan que es el último de los viajes imperiales británicos—acaso esté presente, y doliendo como un hierro al rojo aplicado en plena carne, la desgracia, malaventura e infortunio que se ha ceñido por su itinerario en torno a las ruinas, aún humeantes, de lo que fué, ya no es y nunca más será, un gran imperio.

En cuanto a Marruecos y la tremenda cuestión que el segundo imperio colonial del mundo, el francés, despierta agostándose allí como una flor trasplantada del vergel a la tierra yerma, las noticias que llegan a Lisboa son interpretadas cada día con mayor verismo. Una noticia aparecida en los periódicos ha causado gran sensación en la capital lusa: la de que si continuaban los ataques del terrorismo marroquí en el Marruecos francés, las bases que tiene situadas en aquellos territorios serían trasladadas al Marruecos español. Tal noticia, que se considera capital en el próximo porvenir de Marruecos francés, se interpreta en Lisboa como un triunfo de la política española que, basándose en una plataforma realista, se encuentra cada día más cerca de Wáshington.

Lisboa, que hace semanas interpretaba con gesto más bien adusto la política seguida últimamente por España en Marruecos, comienza a darse cuenta de que el genio maniobrero de Franco y su Gobierno está alcanzando unas victorias que cada día se apoyan más fuertemente en una base realista y eficaz. Y se recuerdan las palabras de Foster Dulles dichas a un periodista al partir de Wáshington camino de la Conferencia de Berlín, y que las dijo contestando a la pregunta de si habría o no discusión entre Francia y España acerca de Marruecos, afirmando rotundamente: "No habrá discusión alguna". Palabras que han respondido a la realidad con exacta elocuencia.

ADOLFO LIZON.

Patética historia de un niño italiano

Fué recogido de entre los escombros de una aldea cercana a Cassino durante la guerra

Roma. — (Crónica de nuestro corresponsal.) Con una sentencia dictada por un Tribunal de Rávena un muchacho de catorce años, que no figuraba en el Registro Civil, ha adquirido personalidad jurídica. El caso no es nuevo pero sí curioso y sobre todo patético.

La historia singular de este muchacho comienza en plena guerra. Cuando tenía no más de un par de años fué hallado milagrosamente vivo por unos soldados canadienses entre los escombros de una aldea próximo a Cassino y destruida por los bombardeos aéreos. Adoptado como mascota por dichas tropas, fué cedido después a otro grupo de soldados pertenecientes éstos al servicio de contraespionaje americano; sus nuevos padres adoptivos le pusieron el nombre de Jean y le consideraron como "el hijo del regimiento". Vestía un correcto uniforme del Ejército americano, sobre cuyas mangas relucían los distintivos del grado de sargento. Los padres legítimos de Jean habían muerto bajo las bombas y no se podía hallar el menor rastro que indicase su origen, pues el Registro Civil del lugar había quedado totalmente destruido por los efectos de incesantes bombardeos aéreos.

Durante algún tiempo el pequeño Jean siguió la suerte de sus padres adoptivos. Sus primeros balbuceos fueron en lengua inglesa y sus primeros juguetes fueron juguetes costosos de niño rico y bien diferentes de los que seguramente hubiese poseído si su aldea natal no quedara destruida bajo las bombas aliadas. Era feliz porque veía satisfechos todos sus caprichos y como es natural ignoraba que oficialmente no tenía padres legítimos y que desde el punto de vista jurídico ni tan siquiera existía como persona. Vivía, en suma, bastante contento. Esta felicidad no sufrió alteraciones ni aún cuando sus padres adoptivos se trasladaron al norte de Italia, siguiendo la marcha de la guerra.

La vida de Jean tomó nuevos rumbos cuando el citado grupo del contraespionaje americano tuvo que abandonar precipitadamente Italia para pasar a otro teatro de operaciones en Extremo Oriente. En la imposibilidad de llevarlo consigo, dichos soldados entregaron a Jean al cuidado de una pareja de novios residente en un pueblecito cercano a Rávena; Jean se transformó en Gino y comenzó a hablar en italiano. Llegó un día sin embargo en que esta pareja de novios, constituída por Antonio Ferneti y Rina Zaccaria, decidió unirse en matrimonio. Se casaron, tuvieron descendencia y Gino siguió creciendo en el seno de aquella familia y gozando de las mismas consideraciones que los hijos legítimos. El pequeño creía que sus padres verdaderos eran Rina y Antonio y éstos nada hicieron por que se enterase de la amarga verdad de su situación.

Los líos y los disgustos comenzaron cuando Gino tuvo que ir a la escuela. Como no estaba inscrito en ningún Registro Civil, no existía oficialmente, y por lo tanto era imposible al matrimonio Ferneti solicitar una adopción por vías legales. Por esta falta de personalidad jurídica sólo pudo ser admitido en la escuela como oyente, pero al final del curso no logró ver confirmados oficialmente sus estudios. Fué entonces cuando Gino supo por primera vez que no era un ser enteramente feliz. A medida que pasaba el tiempo le atormentaba cada vez más su extraña situación. Sus padre adoptivos intentaban inútilmente consolarle, como inútiles fueron las incesantes pesquisas realizadas por Antonio Ferneti para encontrar algún rastro del origen de Gino.

El final del drama lo facilitaba un juez de Rávena al recordar un precedente análogo ocurrido en Italia durante la primera guerra mundial. Se trataba de un "bersagliere" que en el campo de batalla encontró a un niño abandonado y pudo conseguir su adopción legal. Gracias a este precedente Gino —sin nombre— se ha convertido en Gino Fernetti, con dos "tes", pues la ley no consiente la asignación del mismo apellido. Fiándose de las apariencias, los Tribunales han adjudicado a Gino la edad de catorce años y fijar como fecha de nacimiento el año 1939, pero sin indicación de día ni fecha.

Este inconveniente, que impide a Gino celebrar, como todo el mundo, su cumpleaños, ha sido también solucionado a los efectos familiares. El matrimonio Ferneti ha decidido que Gino cumpla sus años el 10 de mayo. Esta fecha obedece a la circunstancia de que fué precisamente un 10 de mayo el día que Gino era entregado por sus segundos padres adoptivos a los cuidados de Antonio Ferneti y de su novia.

Influencia de "Mr. Antonio"

La palabra "olé" es necesaria en Londres

Londres. (Servicio especial de crónicas.) — Antonio sabrá cuál es ese secreto de que se halla en posesión y por medio del cual convierte día tras día el teatro Stroll de Londres en una enfervorecida sucursal de España. Al conjuro de su baile prodigioso parecen palpitar las hasta ahora inmóviles butacas, y sus ocupantes sienten con extrañeza que su corazón late más deprisa. No hay remedio: Antonio lo puede todo. Su presentación en el Stroll al frente de la compañía española de ballet ha alcanzado y alcanza un éxito tan prodigioso que los calificativos de "delirante", "desconocido" u otros por el estilo les han parecido a los flemáticos británicos pálidos, muy pálidos, ante la realidad.

La Prensa no sabe de qué manera relatar a sus lectores el espectáculo que apasiona a Londres, y para intentar describirlo lo mejor posible le ha sido preciso elaborar o adaptar ciertos vocablos que si a un español pueden parecer algo raros, para el público británico son enormemente gráficos. ¿Cómo referirse al arte sin igual de Rosita Segovia sin comentar su "gracia orgullosa", o hablar de Antonio sin aplicarle el calificativo de fiero"? No, desde luego, de "Financial Times", "Daily Telegraph", ni "Daily Heral", ni "The Times", ni tantos otros diarios encuentran las palabras justas con que encomiar los espectáculos del Stroll. Y menos aún los espectadores, que al salir del teatro han adquirido un nuevo caudal de relatos que narrarán a sus nietos cuando el día de mañana se encuentren en la necesidad de reposar al calor de la chimenea.

Dentro de cierta uniformidad, los pareceres acerca del ballet español son en Londres variados. Hay quien admira especialmente los bailes vascos; otros son de la opinión de que después de ver bailar a Flora Albaicín una seguidilla, lo más indicado es guardar respetuoso silencio; unos terceros elogian sin tope la presentación y el decorado del espectáculo, la terrible fuerza expresiva del mismo, la singular personalidad de los jóvenes artistas españoles... Londres ha visto rasgada su niebla por un potente rayo de ese sol español, que, tan cotizado en las islas, ha traspasado con Antonio las fronteras. Aquellos "oles" que el día de la inauguración brotaron de excitadas gargantas ibéricas nacen ahora sin vacilación de las inglesas con tanta fuerza como en aquéllas.

Antonio permanecerá todavía unas semanas más en Inglaterra. Al término de las cuales, España habrá ganado un nuevo tanto en la admiración de los británicos cuando éstos, de muy mala gana, hayan de decir: "¡Adiós, Mr. Antonio...!"

Invitación al Gobierno de Estados Unidos para reconocer a los 23 pescadores nipones

Tokio, 18.—El Gobierno japonés ha invitado al norteamericano a realizar una investigación conjunta del polvo atómico que cayó sobre los veintitrés pescadores nipones cerca de los campos de prueba de Bikini el día primero del mes en curso.

Tres doctores norteamericanos fueron enviados ya con toda urgencia a Hiroshima para examinar a las víctimas más gravemente afectadas.—Efe.

SGCB2021

"El imperialismo británico tiene muchos pecados sobre su conciencia"

Stevenson cree en el "espectacular avance democrático" de Asia

Boston, 18. — El excandidato presidencial Adlai Stevenson ha dicho que la democracia ha ganado mucho más que ha perdido en la lucha por el Poder en Asia. Citó como espectacular el avance democrático en la India, el Pakistán, Ceilán, Birmania, las Filipinas, Indonesia y el Japón. "Si fuera posible —dijo— llevar la cuenta, podriamos equilibrar la pérdida de los 470 millones de chinos con la población de los paises asiáticos que hemos mencionado". "Si nuestra definición de la democracia —añadió— fuese la suficientemente elástica, podriamos agregar a Corea del Sur, Formosa e Indochina, elevando nuestros refuerzos totales a 700 millones. Sin embargo, los números se prestan a equivocaciones y la cuestión realmente importante es si estas naciones, nuevas o viejas, pueden defender su independencia".

Prosiguió diciendo que el crecimiento de la democracia en Asia estaba acompañado de ganancias sustanciales en Europa, donde Italia y Alemania occidental habian repudiado el fascismo y el nazismo antidemocrático. Agregó que los Estados Unidos deben aceptar la dirección del mundo libre, "aunque el imperialismo británico, dijo, tiene muchos pecados sobre su conciencia.—Efe.

Rusia acepta que la Conferencia de Ginebra se celebre en el Palacio de las Naciones

Londres, 18.—La Unión Soviética ha dado esta noche su conformidad a que la Conferencia de ministros de Asuntos Exteriores a celebrar en Ginebra se reúna en el Palacio de las Naciones, según informa la Agencia "Tass".

Agrega que la noticia ha sido anunciada por el ministro adjunto de Asuntos Exteriores, Vassili Kiznetsov.—Efe.

GANE DINERO en horas libres con la

SERIGRAFIA

SENSACIONAL PROCEDIMIENTO DE ESTAMPACION SIN MAQUINARIA ALGUNA

En su propio domicilio y en horas libres, usted puede montar un negocio lucrativo haciendo tarjetas de felicitación, carteles, rótulos para escaparates, decoración, botellería. *Enorme demanda de estos artículos en todas partes.*

NO ES PRECISO SABER DIBUJAR. PIDA HOY MISMO POLLETO EXPLICATIVO GRATIS A

ESCUELAS SERIGRAPH - José Antonio, 57 - MADRID

Discurso de GIRON en Villagarcía de Arosa

nicos. Sigue hablando, después, del concepto falangista que se extiende hoy a todos y dice que ahora "ya no podemos dirigirnos a pequeños grupos, sino a masas. Somos ahora responsables de su destino.

Hace un llamamiento a los trabajadores de toda España, a la Falange inmensa de trabajadores que cubre el haz de la Patria bajo una doctrina y bajo un Jefe y se dirige hoy con su meditación en alta voz a la guardia vieja, pero jamás dormida ni cansada que sigue avizorando horizontes universales desde esta tierra. El momento es nuevo. Estamos en el umbral de lo desconocido y el futuro empieza a depender de nosotros mismos. A la Falange —dice— le toca el papel de marchar delante como la escuadra que posee el santo y seña de cada jornada.

Afirma que el espíritu es el mismo que existía en el punto de partida. Hace después una invocación a los que "faltan aquí". Los que se extinguieron fisicamente en los puestos de mando, de combate y de martirio y que acompañan nuestro paso por la existencia, como las estrellas acompañan a las naves y las marcan el rumbo en la alta noche solitaria y enigmática.

Se refiere después a que hace veinte años partieron de Villagarcia las primeras escuadras españolas a luchar contra otros españoles drogados, adormecidos, embriagados por un siglo de pedantería, de perfidia y de charlatanismo. Eran españoles traidores acaso sin saberlo que habían caido en la anarquía o en los sistemas materialistas. Y sobre esta inmensidad sombría, sobre esta noche cerrada, se alzó la Falange, levantando frente a la bandera gregaria del internacionalismo la bandera ambiciosa del universalismo. La Falange ofreció a España la solución de los problemas de la época y de los problemas nacionales no dentro del marco de lo internacional, sino dentro del orbe universal.

Habla después de los auténticos valores espirituales del genio universal hispánico que estaban abandonados y que la Falange dió todo su esplendor.

Habla de los enemigos que luchaban y negaban los valores espirituales, que declaraban impuros y perniciosos en cuanto no trajeran la marca, o por mejor decir el hierro, de su ganadería. Dice que España se hubiera precipitado al abismo sin la existencia de la Falange, hasta tal punto que llegó a ser un delito el grito de ¡Viva España! y a ser considerado como un grito de esclavitud.

El ministro, luego de referirse a estos "empresarios de lo nacional y puro, pero estanquero de lo castizo y retinto", que negaban todos los demás valores, se refiere a los "buscadores de la justicia", que, al no encontrarla en sus principios, alzaban sus barricadas ideológicas contra todo lo que no sonara a nacional, porque veían en ello un sistema enemigo de defensa de privilegios de una clase que quería dominar a la otra en nombre de la Patria. Estos buscaban la satisfacción inmediata de sus ideales. Y así, entre unos y otros, se pusieron en pugna, se alzaron en querella, los principos pilares que sostienen la totalidad histórica de un pueblo. Se alzó la Falange vigorosamente, virilmente, y, tomando fragmentos del casco roto de la unidad entre los hombres y las tierras de España, plantó en mitad de la noche la antorcha integral de la personalidad española, ofreciendo, principalmente a la juventud, una empresa ideal que corrió como un fuego interior por la piel de España y la hizo estremecer bajo la brisa anunciadora de un amanecer esplendoroso.

LUCHAMOS POR NECESIDAD Y NO POR GUSTO

Afirma que la Falange no es una ecuación matemática, sino una constelación de ideas y de sentimientos en marcha bajo un sistema elástico y flexible, con movimientos armónico y ágil, dentro del cual se puede interpretar en cada momento el sentido ortodoxo de la doctrina. Se detiene ampliamente en definiciones esenciales de la Falange y afirma que «jamás, ni aun en la violencia de la lucha, sintieron los falangistas su corazón empañado por el odio, ni su conciencia nublada por el rencor. Se luchaba por necesidad y no por gusto, como se ha luchado siempre en España. Se luchaba por no luchar.» «Por eso—dice el señor Girón—, cuando llegó la victoria, la Falange, fiel a sí misma, dió al triunfo un significado de comprensión, de unidad y de amor, dando cuerpo histórico a su proclamación de unidad entre los hombres y las tierras de España, que habían sido el objetivo principal de una actividad de violencia necesaria y salvadora.»

«En resumen, el paso de la Falange por la Historia de España puede encerrarse esquemáticamente en cuatro puntos: levantamiento, guerra, victoria y paz.» Se extiende en consideraciones acerca de la paz lograda en España a las órdenes y a la obediencia militar y política del Jefe Nacional. «Se ha cerrado detrás de nosotros un capítulo largo y premioso que se abrió el 18 de julio de 1936 y que cerramos en silencio y en paz, sin rencor, sin amargura, sin espíritu revanchista, al comenzar este año de 1954.» Habla después de las jornadas que se esperan. Hace un canto a los hijos de la Galicia universal y trascendente y luego se refiere al Caudillo, que «camarada seguro de sí mismo y seguro de su pueblo, nos ha puesto en el umbral de nuevas jornadas. El Jefe Nacional nos señala el papel que tenemos que desempeñar. El ha recogido, en el instante justo, el pensamiento de los fundadores y nos pone en el camino de cumplir nuestro destino, nuestra unidad de destino en lo universal.»

NUESTRA OBLIGACION

No somos nostálgicos y perderíamos el tiempo si nos entretuviéramos en gemir sobre el pasado. Nuestra obligación de falangistas es mantener en todo su vigor la llamarada de nuestra fe falangista, porque en estos momentos hallamos el clima, el aire, el medio para que resplandezca nuestra doctrina en toda su pureza. Porque después de haber mantenido nuestros principios tenazmente a las órdenes del Jefe nacional en momentos más adversos y cuando todo parecía volverse en el mundo contra nosotros, después de haber resistido ataques y cercos, ha llegado el momento de que la Falange asuma la defensa y la conservación de los principios fundamentales sobre lo que lo español se asienta y los preserve de toda contaminación perniciosa.

Nos corresponde —dice el ministro— una responsabilidad tremenda ante este acontecer inevitable que plantea el contacto con el exterior después de casi veinte años de encierro y de apartamiento, en que casi todo nuestro esfuerzo se ha consumido en subsistir y en tener encendida la lámpara de lo español en nuestra soledad y aislamiento. Se nos plantean problemas especiales para nosotros, problemas de conducta falangista ante hechos inevitables, problemas de conciencia falangista ante el desarrollo de sistemas nuevos de vida. Para ello hemos de tener preparados todos nuestro mecanismo político, nuestro sistema de reacción, que ahora tiene que funcionar con una precisión y una urgencia totalmente nuevas.

Hasta ahora hemos tenido mentalidad de sitiados y deformaciones de aislados. Mas he aquí que el campo de la acción se ensancha y de pronto nos vemos mezclados en un mundo de movimientos más amplios y con cruces inesperados de seres de distinta contextura. Tenemos que estar dotados ahora de una gran elasticidad de marcha para no tropezar, pero para no perder el ritmo de la andadura. Pero sin claudicar en nuestro estilo ni ocultar nuestros siseemas propios, ni mucho menos que imitemos los de los demás. Tenemos por dignidad, por voluntad y por mandato la obligación de mantener en toda su pureza, en toda su rotunda integridad, bien visible y con la mayor hombría, nuestra manera de ser. Es decir, que somos nosotros, los falangistas, los que tenemos que dar a los demás la medida, el módulo, para una convivencia. Ni servilismo, ni acritud. Ni confianza, ni recelo. Si nosotros mantenemos el derecho a proclamar nuestro destino en lo universal, debemos respetar el derecho de los demás a proclamar el suyo.

MISION DE LA FALANGE

España—afirma el señor Girón—va a tener no solamente la proyección exterior de un mundo hasta ahora ausente, sino que va a proyectarse ella misma hacia afuera ante la curiosidad del mundo. Y una parte de ese mundo, con gusto y con perfidia, quisiera vernos marchar torpemente por el nuevo camino aunque no fuera más que para justificar la improcedencia de habernoslo abierto.

Nosotros, camaradas —sigue diciendo el ministro—, tenemos una misión ahora que se parece mucho a la misión de un auténtico misionero de la religión. Tenemos que enseñar a los demás a andar por un medio nuevo, a no caer en la trampa de considerar lo accesorio como principal. El falangista debe dar ejemplo de elasticidad de mente, de finura de interpretación, de rapidez y de garbo de tal modo que cuando el mundo se vuelva a echar a la cara la caricatura intencionada y maligna que del falangista ha hecho la chusma internacional pintándole como un ser pendenciero, bravucón, cruel y cínico, la contemplación del verdadero falangista modelo de dignidad y de elegancia moral sea la mayor acusación contra nuestros enemigos y el mayor sonrojo para quienes creyeron en sus viles campañas.

Sigue extendiéndose en consideraciones acerca de este punto y afirma que hay que colaborar con el mundo en la obra dura y difícil que la Humanidad occidental tiene emprendida. Nosotros —dice— no podemos colaborar más que sobre bases de lealtad y decencia. Otros pueblos colaborarán como quieran y allá ellos. Nosotros haremos honor siempre a la caballerosidad de España y nosotros reanudaremos nuestro paso por el mundo con la señoría de hidalgos con que nuestros abuelos recorrieron Europa y América de punta a punta, dejando esa estela inextinguible de admiración y de respeto que es todavía, y a pesar de todo, el airón más preciado de la gente española. Seguiremos en todo fieles a nuestra tradición más gloriosa de convivencia con todos los pueblos que han sido contiguos de nosotros y que en su personalidad proclaman la nuestra y que en su unión geográfica o histórica con nosotros hallan los motivos de una indestructible fraternidad. El pueblo lusitano y el pueblo islámico, cuyas sangres gloriosas se hallan mezcladas con la nuestra en la más alta ocasión de nuestra historia contemporánea, también estarán presentes en esta ocasión, con toda la majestuosa estatura que les da su historia propia, en el frente de una colaboración que a su capacidad de olvido une su capacidad de constancia en la defensa de unos ideales de paz, de fe y de justicia.

Pasa luego a ocuparse de otro aspecto de las meditaciones que está exponiendo y expone la obligación de cuidar de "nuestra autenticidad falangista en la doctrina, en la conducta y en las realizaciones. Tenemos, camaradas, que juramentarnos para otros veinte años de lucha y de victoria. Ahora, camaradas, estamos en otra posición, ahora tenemos responsabilidad y tenemos medios".

ESPAÑA ES OTRA

Habla luego de la transformación sufrida por nuestra Patria y dice que "España es otra porque la Falange supo sublevarla contra la mediocridad, el desfallecimiento y la capitulación. Hemos de conservar lo hecho y esforzarnos en aumentarlo en una escala gigantesca, en motorizarlo en una ambición sin límites. Cada mañana tiene que sorprendernos en plena insatisfacción, en plena angustia. Y cada anochecer tiene que hallarnos fatigados por el esfuerzo que nos hemos impuesto como un deber de la regla monástica que es la Falange. De haber trabajado algo por el progreso de la Patria que rescatamos de la ignominia".

Pasa después a exponer las mejoras sociales conseguidas y dice que apenas han hecho otra cosa que comenzar. "Nuestras realizaciones —afirma—son la expresión de una voluntad que no conoce el desfallecimiento y menos aún conoce la derrota y esta voluntad sabe hacer eficaces nuestras obras. Hay que defender las conquistas sociales del Estado revolucionario y sentirse orgullosos de haber transformado, en nombre de la Falange, hasta el paisaje de España y haber colocado en el horizonte de sus ciudades, frente a las catedrales, símbolos perpetuos de fe en Cristo que practicamos, proclamamos y defendemos, y frente a los castillos, símbolos del humano y perecedero señorial, nuestras Residencias Sanitarias y nuestras Universidades Laborales, fortalezas nuevas de la justicia y de la paz.

Hace un llamamiento a todos para que no se adormezcan; que no nos invada el morbo de los "antis" y nos convirtamos en unos seres a la defensiva. La Falange es acción pura y necesita el lubrificante de la lucha y de la marcha. Pone en guardia a todos contra los oportunistas y pescadores de ventaja, contra los actuales insolventes que vienen a nuestras filas, no a servir a la Falange, sino a servirse de ella. Es el momento de arrojarlos de nuestro templo y de montar en el atrio la guardia rigurosa que no permita el paso de los ventajistas ni siquiera el de los curiosos o de los petulantes que se apuntan a la Falange como quien se apunta a un club deportivo.

¡Camaradas!, unas pocas palabras más, sigue diciendo el señor Girón. Los que creían que la Falange era nostalgia y canciones están equivocados y es posible que la ira de su equivocación sea lo que les ha hecho reaccionar con torpeza y sin decoro. A la Falange se le abre un mundo de esperanzas, de ilusiones y de posibilidades. Vuelve a estar nuestra tarea en la calle y en los talleres y en la universidad y en los despachos y en los campos abiertos e infinitos. Para vigilar o para combatir.

La última parte del discurso la dedica a Galicia, «proa de Europa, tajamar de España, arco tendido por el puño de una raza ilimitada hacia universos en perpetua tentación para vuestra capacidad pobladora».

Sigue haciendo un canto a Galicia y a sus hijos y termina su discurso con una invocación a Dios y a su Apóstol Santiago. «Amamos la paz dentro de la justicia; aborrecemos la iniquidad, y luchando contra ella sucumbiremos. Que el mundo no vuelva a ponerse en la trágica disyuntiva de derramar nuestra sangre, ni que se derrame la sangre de nuestros hijos, o de perecer en un mar de iniquidades; amamos la paz, y por ella, Franco al frente, iremos a la muerte mil veces para que España viva con honor y con decoro.»

«¡Camaradas!: La Falange os convoca para la paz, el progreso y la justicia. La Falange os convoca para la libertad, en nombre de España y en nombre de Cristo. En este camino no retrocederemos jamás, porque al frente marcha nuestro Jefe Nacional, nuestro Caudillo y camarada, Francisco Franco.

¡Camaradas! ¡Arriba España!»

La guerra en Indochina

(Viene de la 1.ª página)

12.000 BAJAS HAN SUFRIDO LOS COMUNISTAS EN DIEN BIEN FU

Hanoi, 18. — El general comunista Nguyen Giap ha preparado una nueva división completa para reemplazar a los 12.000 muertos y heridos rojos en el asalto final a Dien Bien Fu, según opinan en círculos militares franceses. Se dice que, aproximadamente, tres divisiones atacaron la fortaleza, pero que han sido retiradas con sus filas diezmadas y exhaustas en los cinco días de lucha furiosa. Dicen que la intensidad del fuego artillero de los rebeldes puede compararse a los asaltos más fuertes chinos y norcoreanos en Corea.

La observación aérea francesa ha informado de un aumento de movimiento en los suministros de munición a las baterías del Vietminh emplazadas en las colinas que rodean el valle de Dien Bien Fu. Centenares de camiones "Molotov", suministrados por Estados Unidos a la China nacionalista y subsiguientemente abandonados por los ejércitos nacionalistas, recorren incesantemente la red de carreteras en la jungla, entre los depósitos de municiones al norte y noroeste de Dien Bien Fu y las poblaciones rebeldes.—Efe.

OTRAS DOS POSICIONES PERDIDAS POR LOS FRANCESES

Saigón, 18. — Las fuerzas francesas han sufrido sesenta bajas en los últimos combates registrados en las proximidades de Dien Bien Fu, según anuncia el alto mando francés. La emisora del Vietminh asegura que posiciones francesas de Himlon y de Docla han caído en poder de los rebeldes, mientras continúa el bombardeo artillero de las líneas francesas.—Efe.

SE RECHAZA UN ATAQUE ROJO EN PHONG-KAI

Hanoi, 18. — En el delta del Ro Rojo, los franceses han rechazado un fuerte ataque rebelde en la región de Phong-Kai, cerca de Hanoi. Continúan las operaciones de limpieza a lo largo de la costa de Annam en la operación "Atlante", y las fuerzas de la Unión Francesa atacan también tierra adentro desde Tuy Hoa, Songcau y Quinhon. Se informa de movimientos de tropas rebeldes en la meseta de Kountum, al interior de la costa de Annam, pero únicamente con encuentros de menor cuantía y ligera actividad de patrullas.—Efe.

Anuncios telegráficos

Alquileres

SE PRECISA local pequeño, propio para cochera. Ofertas esta Administración. Valladolid.

Arriendos

SE ARRIENDA o traspasa salón de baile Novedades. Portos. Balborraz, 54. Zamora. (471)

VENDO o arriendo casa dos viviendas, llave mano. Informes: Emilio Benéitez, frente al Polvorín. Zamora. (476)

Automóviles y Accesorios

CAMIONETA «Chevrolet», seis cilindros, tres toneladas; máquina cilíndrica hacer galletas; arado bisurco reversible, todo recién reparado, como nuevo, muy barato, vendo. Confitería Sol. Valladolid.

MAGNIFICO camión «Dodge», tipo «Haiga», seis toneladas, seis velocidades, a toda prueba, vendo. Razón: Teléfono 12471, San Sebastián. Horas, de 14 a 16 y de 21 en adelante.

VENDO barato coche 10 caballos, topolino, camión «Mercedes» y cinco cubiertas nuevas 40×8. Teléfono [illegible]. Zamora. (485)

VENDO moto «Iresa», dos caballos. Informes: Cafetería Valderrey. Zamora. (477)

PERMUTARIA dos buenos locales libres, calle Vitoria, turismo o camión. Moneda, 13. PRIGO. Burgos.

VENDO coche «Standar», 12 HP., recién rectificado, cuatro puertas. Moneda, 13. Burgos.

CAMBIARIA por material cerámico turismo «Exes», 16 HP., frenos hidráulicos. Moneda, 13. PRIGO. Burgos.

«*OPEL*-Olimpia», 14 HP., cuatro puertas, vendo inmejorable estado Barato. Moneda, 13. Burgos.

NUEVO estrenar, vendo turismo Renault», 4-4. Consulte precio. Moneda, 13. Burgos.

CAMION «María de la O», cuatro ruedas, 34,7, dos medio uso 32,6. Vendo, permutaría, gas-oil. Informes: Moneda, 13. Burgos.

CAMION ruso, vendo, bien ruedas. Apropiado trabajos pesados. Informes: Moneda, 13. Burgos.

COMPRO camión gas-oil, buen estado o nuevo. Moneda, 13. Burgos.

VENDO camión «Vither», en perfecto estado, seis toneladas, con todas ruedas seminuevas, precio ocasión. Cantero, Concepción, 2. Burgos.

VENDO moto marca «Montesa», bien presentada, a prueba, de ocasión. Cantero, Concepción, 2. Burgos.

Compras

RECORTE de papel, compro, de archivo, guillotina, blanco, y residuos de arpillera. «Vasco Papelera». Paseo Colón, 16. San Sebastián.

Colocaciones

DAMOS trabajo domicilio, bien retribuído, máquinas circulares mano. Razón esta Administración. Burgos.

Compra-venta de fincas

VENDO finca quince fanegas, ocho regadío, inmediata capital. Informes esta Administración. Zamora. (468)

VENDO casa nueva, local propio industria o garaje céntrico, llave mano. Informes: Obispo Nieto, 6, o Bar Salamanca. Zamora. (478)

VENDO magníficos chalets para verano, próximos capital, por la mitad del costo construcciones; otros, casco población, ciento veinticinco mil, 200.000, 400.000. Cantero, Concepción, 2. Burgos.

VENDO pisos libres, 35.000, 56.000, 60.000, 100.000, 400.000. Cantero, Concepción, 2. Burgos.

VENDO casa individual, de planta y piso, cuatro habitaciones, cocina grande, patio con gallinero. Facilidades de pago, 55.000. Cantero, Concepción, 2. Burgos.

VENDO libre, en la Cartuja, hermoso chalet, diez habitaciones, baño, servicios, frondoso jardín; inmejorable para recreo, sanatorio, etc. Sáenz de Santa María. San Juan, 1. Burgos.

VENDO libre, en paseo de la Castellana, hermoso chalet, muy buena construcción, todo confort, ocho habitaciones y servicios. Sáenz de Santa María. San Juan, 1. Burgos.

VENDO libre edificio tres plantas, con 600 m/2. edificación, jardín de unos 1.000 m/2, ocasión para colegio, comunidad, clínica. Sáenz de Santa María. San Juan, 1. Burgos.

VENDO solar, centro población, 3.000 m/2; otros zonas industriales. Sáenz de Santa María. San Juan, 1. Burgos.

VENDO libre huerta-solar, muchos frutales, abundante agua, energía eléctrica; inversión gran porvenir. Sáenz de Santa María. San Juan, 1. Burgos.

GRAN FABRICA galletas vendo, edificios propios, instalación, construcción ultramoderna. Pie ferrocarril. Facilidades pago. Gómez. PRIGO. Moneda, 13. Burgos.

¡ATENCION! Vendo amplio piso siete grandes dependencias, llave mano, principio calle Vitoria. Exento contribución 20 años. Facilidades. Gómez PRIGO. Moneda, 13. Burgos.

COMPRO finca extensa, libre renteros. Informes: Gómez. PRIGO. Moneda, 13. Burgos.

¿MEJOR PASEO? No lo dude, Paseo la Quinta, vendo finca seis fanegas, sembrada alfalfa, primer año. Vendo muy barata. Gómez. PRIGO. Burgos.

FINCA nueve fanegas, libre, pegando Productos «Loste». Vendo precio ocasión. Gómez. PRIGO. Burgos.

SOLAR, cuatrocientos metros cuadrados, vendo céntrico. Consulte Gómez. PRIGO. Burgos.

CAMBIO local libre por moto, coche, camión. Buena situación. Informes: Gómez. PRIGO. Moneda, 13. Burgos.

VENDO finca mil fanegas, coto redondo, aperos, casas, señorial, y colonos. Libre renteros. Provincia Burgos. PRIGO. Moneda, 13. Burgos.

¡CIUDAD VERANIEGA! Burgos. Vendo chalet, seis grandes habitaciones, jardín, patio, cuarto duchas, etcétera. Llave mano. 85.000 pesetas, más Banco. Gómez. PRIGO. Moneda, 13. Burgos.

DISPONGO toda clase pisos libres, casas, chalets, produciendo bien, distintas zonas. Consulte Gómez. PRIGO. Moneda, 13. Burgos.

Ganados y Aves

POLLITOS recién nacidos. Avícolas San Isidro, Santa Clara, 46. Burgos.

GRANJA Ebro, «Legohrn», «Castellana», «Prat». Como siempre, los mejores polluelos de un día. Pollitas sexadas. Felipe Barriuso. Merendero Miraflores. Teléf. 2901. Burgos.

SEMENTALES: Se venden dos caballos y dos garañones a elegir, buenos productores, a precios razonables. Granja Moliner. Burgos.

LIQUIDACION por fin temporada de árboles frutales de Viveros «VAL», de Sabiñán (Zaragoza). En Depósito Burgos, Camino Mirabueno, 77. Avisos al teléfono 1422. «SANCHO».

Hipotecas

HIPOTECAS. Desearía 300.000 pesetas. Abono máximo interés. Garantía completa. Informes: PRIGO. Gómez. Moneda, 13. Burgos.

Radio Electricidad

SU RECEPTOR de radio siempre nuevo y a cubierto de todo gasto sobre averías mediante un abono de conservación. Cuota mensual, siete pesetas. Oficina Sombrerería, 21. Balbas. Burgos.

Traspasos

PELUQUERIA señoras, con vivienda, traspaso en Salamanca, junto Plaza Mayor, el mejor sitio, inmejorables condiciones, renta antigua. Plaza Carrillo, 12. Salamanca. (486)

TRASPASO tienda comestibles, con vivienda. Grupo Martín Alvarez, 9. Teléfono 2066. Zamora. (489)

TRASPASO tienda ultramarinos por no poderla atender, sitio céntrico, con o sin vivienda. Informes esta Administración. Zamora. (479)

GRAN NEGOCIO. Traspaso el mejor bar de Benavente, con vivienda amplia; renta, 250 pesetas. Informes: Modesto Velasco. Teléfono 2163. Zamora. (475)

BUEN LOCAL traspasaría, Plaza Prím, baja renta, buenos escaparates. Bajo precio. Gómez. PRIGO. Moneda, 13. Burgos.

CALLE Santander, Plaza Mayor, calle Vitoria, tomaría traspaso local, espacioso. Informes: Gómez. PRIGO. Burgos.

GRAN CLIENTELA, traspaso acreditado bar, buena zona. 150.000, bajísima renta. Gómez. PRIGO. Burgos.

GRAN ZAPATERIA, mejor emplamiento, capital, poco alquiler, traspasaría negocio. Facilidades. Gómez. PRIGO. Burgos.

TIENDA comestibles traspaso con vivienda, buena clientela. Por ausencia. Consulte Gómez. PRIGO. Burgos.

BUEN NEGOCIO, peluquería-mercería, traspaso, calle Vitoria. Poca renta y dinero. Gómez. PRIGO. Moneda. 13. Burgos.

CARBONERIA, clientela numerosa, con todos aperos, caballo, carro, sierra cinta, amplio local, mejor zona, traspasaría. 50.000. Gómez. PRIGO. Burgos.

¡ATENCION! Mejor sitio zona Vadillos, hace esquina, gran local, poquísimo alquiler, apropiado restaurante, bar, droguería, etc, traspasaría, 57.000 pesetas. Buena ocasión. Gómez. PRIGO. Moneda, 13. Burgos.

Ventas

Ningún artículo usado podrá venderse, según lo dispuesto por la legislación vigente, a mayor precio del 80 por 100 señalado en la tasa.

MATERIAL apícola, cera estampada, colmenas, precios sin competencia. Apícola Bilbaína, Almirante Bonifaz, 20. Burgos.

SE VENDE traje primera comunión niño. Razón esta Administración. Valladolid.

REGALO espléndido, lujoso estuche pendientes señora y sortija piedras Rosa de Francia, *treinta* pesetas. Gemelos caballero y tresillo, *veinticinco* pesetas. Medida del dedo en una tira de papel. Pedidos: María Guzmán. Príncipe, 14. Madrid.

MATERIAL apícola, cera estampada, colmenas, precios sin competencia. Apícola Bilbaína, Librería, 7. Valladolid.

VENDO máquina escribir oficina «Royal» nueva. Informes esta Administración. Zamora. (461)

VENDO 450 fanegas de palomina. Crescenciano Rodríguez. Villarrín de Campos (Zamora). (487)

VENDO piano de teclado inmejorable, baratísimo. Portos. Balborraz, 54. Zamora. (470)

SGCB2021

El Seminario, en la fiesta de San José

Bajo la protección del Santo Patriarca, nuestro Seminario florece en virtud y en ciencia para mantener la gloriosa tradición española y continuar la expansión del Evangelio; que la vocación sacerdotal no tiene límites en el Reino universal de Jesucristo. "Id y predicad a todas las gentes...". Esa es la misión divina encomendada a la Iglesia, y España tuvo el honor de llevar la fe y mantenerla incólume en los extremos de Oriente y Occidente. Ahora mismo, en plena decadencia de un mundo frío y egoísta, el Padre Santo pide a los Obispos españoles una continuidad de apostolado en el ambiente y clima de la Hispanidad, como prenda segura de unión a la Sede Romana a través de la Madre Patria, pues los lazos de la gran familia son más fuertes que la muerte.

Y España, cerrado ese paréntesis vergonzoso de la revolución masónico-marxista por paradoja providencial, insigne capítulo de innumerables mártires, de nuevo envía capitanes a los pueblos hermanos de América, salidos de estas Academias nuestras, donde se forja el temple de acero del sacerdocio íntegro que jamás conoció la herejía o el cisma. Más aún: ayudó poderosamente a restablecer en Trento la pureza de la fe y la integridad de la disciplina eclesiástica. Cisneros, Teresa de Jesús y Juan de la Cruz son los avanzados dentro de la propia casa y luz que se irradia más tarde a los centros nerviosos de la comunidad católica.

Aspiramos a esa misma fidelidad. Y de ahí nuestra solicitud por el Seminario, vivero de apóstoles, que para mejor memoria de la integridad que le compete lleva el sobrenombre de tridentino. En él se conserva una devoción decidida e ilimitada al glorioso San José, bajo cuya tutela y protección vivió y creció el Sacerdote eterno y universal, como ejemplo de santidad y de celo; su fecha, la de hoy, es un memorial para todos nosotros, que tenemos el honor y el deber sagrado de mantener viva esa llama de vocaciones misionales con la oración y ayuda material. El Seminario será lo que nosotros estemos decididos a hacer de él, pues si el apostolado es selección, a la comunidad compete preparar y conservar con sus manos el clima propicio para que broten a su tiempo frescas y olorosas las flores de virtud sacerdotal y ciencia eclesiástica. El glorioso Patriarca San José nos señala hoy con la mano ese vivero esencial de la Iglesia, mostrándonos el fruto y las primicias de la casita de Nazaret en el Niño Jesús.

Y dicho se está que al hablar del hogar donde se asentó el primero y ejemplar Seminario, no podríamos discurrir sin la presencia inefable de la grande y universal Señora. Para un español, que ha hecho tópico el saludo tradicional del "Ave-María", es imprescindible señalar al sacerdocio bajo el regazo suave y penetrante al corazón de la Virgen-Madre. Precisamente en este Año Mariano, creación especialísima de Su Santidad Pío XII, adquiere un destacado perfil el Seminario. El es foco de amor a María, baluarte de su gloria e imán de sus predilecciones. Una prueba insigne, pues, de devoción fidelísima al hogar de Nazaret que ha de ser ejemplo vivo de —que ha de ser ejemplo vivo de las familias cristianas y españolas— es la colaboración que hoy espera la Iglesia de nosotros en favor de nuestro Seminario. Ayudémosle con nuestra oración y con nuestra limosna, como haríamos si el Santo Patriarca y Nuestra Señora, ellos mismos en persona, nos pidieran esta colaboración imprescindible para este apostolado que a todos nos compete.

DEPORTES

Campeonato nacional de Balonmano del F. de J.

Hoy empieza el Campeonato Nacional del Frente de Juventudes en la cancha del Estadio del Frente de Juventudes.

Dará comienzo hoy la fase final de los Campeonatos Nacionales del Frente de Juventudes de Balonmano a siete de primera categoría. Participan en el mismo los equipos representativos de Barcelona, Madrid, Zaragoza y Valladolid.

La expectación es grande, ya que los equipos participantes son los más fuertes de España y se han clasificado para esta fase final al vencer en sus respectivos torneos de sector.

Barcelona y Madrid son las dos capitales en que mejor se juega este deporte y Zaragoza posee también un equipo potentísimo. ¿Qué hará Valladolid?

Difícil papeleta tiene para poder salir airosa ante los contrincantes que ha de luchar, pero también posee la clase y categoría suficientes para poderse codear con tan fuertes equipos e incluso debe de aspirar a obtener el título de campeón nacional.

Se jugará por el sistema de Liga a una sola vuelta y en la jornada de hoy jugarán a las once Barcelona contra Madrid y a las doce Zaragoza contra Valladolid.

Continuará el sábado, celebrándose la jornada final en la mañana del domingo.

El equipo que alineará Valladolid es el siguiente: Morán, Mariano Ramón, J. A. Martín Pallín, Tomás Maturana, Poudereus, Oviedo, Castro, De Prada, Tirso y Cortés.

El Valladolid, a Valencia

Domingo y Valdés, lesionados, no se desplazan

A las nueve de la mañana de hoy marchará el equipo del Valladolid camino de Valencia, donde el domingo se enfrentará al equipo titular de aquella ciudad en encuentro correspondiente al Campeonato de Liga.

Después de los entrenamientos de esta semana, y con las medidas oportunas para intentar recobrar la moral de los jugadores, Miró lleva a Valencia catorce elementos con los cuales formará un equipo capaz de dar la batalla con alguna posibilidad de éxito.

No sabemos el once que elegirá el entrenador realista, pero después de las pruebas de estos días, y revisando la lista de designados, el once que parece se opondrá al Valencia será el siguiente: Saso; Matito, Lesmes, Losco; Orega, Lasala; Carlos, Rabadán, Morro, Lobo y Tini. Como suplentes van Mambrilla, Hériz y Muñoz.

La expedición, al frente de la cual marcha como delegado del Club don Enrique Gavilán, hará escala hoy en El Plantío para comer, y después seguirá hasta un pueblo próximo a Valencia, donde descansará para llegar a la capital mañana, sábado.

Lasala, que llegó ayer a Barcelona, habrá seguido viaje a Valencia para unirse a sus compañeros de equipo, y suponiendo que se encuentre bien formará en la media del equipo.

Domingo y Valdés, lesionados, no se desplazan.

Ha muerto "Rienzi"

Madrid, 18.—Ha fallecido esta noche el cronista deportivo del diario «Madrid», don Manuel G. Domingo «Rienzi», antiguo periodista que perteneció a las Redacciones de varios periódicos, para terminar sus actividades profesionales en el diario «Madrid» una vez liberada la capital de España. Prestó servicio hasta hace unas semanas en que, gravemente enfermo, abandonó el trabajo. La afección que padecía se complicó en los últimos momentos con un ataque de uremia.—Cifra.

CLUBS MODESTOS

VIERNES, 19.

CAMPEONATO DE AFICIONADOS

(Final)

Circular C. F.-D. Victoria, a las cuatro y media, en el Estadio. Arbitro, Carracedo.

DOMINGO, 21.

PRIMERA CATEGORIA

(Fase de ascenso)

D. Júpiter-Béjar Industrial, en el Estadio, a las cuatro y media. Arbitro, señor Lorenzo.

TERCERA CATEGORIA

D. San Miguel-Tirso de Molina, a las diez, en el campo de la J. O. C. Arbitro, señor Mazón.

Javieres-Inquiosa, a las doce, en el mismo campo. Arbitro señor Carnero.

Gimnástico Colón-Atlético de la Cruz, a las cuatro y media, en el mismo campo. Arbitro, señor López.

Atlético San Ildefonso-Electra, a las diez, en el campo de la Federación. Arbitro, señor Agüera.

Amistad-Atlético de Zorrilla, a las doce, en el mismo campo. Arbitro, señor Hermoso.

19 DE MARZO
DIA DEL SEMINARIO

El sacerdote es la base y el sostén de la civilización cristiana. Ayudar al Seminario es la obra religiosa, patriótica y social de mayor trascendencia. Sé generoso el día del Seminario.

VIDA CULTURAL

EN EL AULA MAGNA

Conferencia de don Luis García y García de Castro

Un aspecto parcial del Aula Magna durante la conferencia

Siguiendo el ciclo de conferencias de formación preuniversitaria, organizadas por la Sección de Enseñanza del Frente de Juventudes del Distrito Universitario, ayer pronunció su anunciada conferencia en el Aula Magna el catedrático y director del Instituto "Zorrilla", don Luis García y García de Castro, que versó sobre el tema "Séneca: el hombre".

Comenzó el conferenciante su magnífica disertación haciendo unas consideraciones generales sobre personalidad de Séneca, cumbre del pensamiento pagano, y su proyección en los pensadores posteriores y modernos. Cita a Ganivet, que presenta en su "Idearium" al gran filósofo como un "representante del genio español" en el mundo corrompido de la Roma decadente y pagana. Sigue al historiador Tácito, el mejor que tuvo Séneca, aunque no el más parcial.

Después de algunos datos un poco dudosos sobre la juventud y formación del filósofo español, en que hubo de pasar del pedagogus al grammaticus y de éste al rector y, por fin, al philosophus, que fué el estoico Atalo y quien, por tanto, orientó la vida del hombre por este camino de la filosofía, el doctor García presenta al hombre con pleno conocimiento de su responsabilidad; es cuando Séneca se dedica a su producción teatral y a la vida ajetreada del Forum. Como consecuencia de ciertas relaciones con la hermana de Caligula—sigue diciendo el doctor García—es desterrado a Córcega y allí se muestran plenamente su serenidad y fortaleza de estoico, al contrario que había hecho el poeta Ovidio en parecidas circunstancias. Vuelve del destierro llamado por Agripina, madre de Nerón, que ansía el Imperio para su hijo y, por tanto, un maestro que le lleve por el difícil camino de la vida. Se ha elucubrado mucho sobre la perniciosa influencia del filósofo en el perseguidor de los cristianos; lo cierto es que el joven Nerón fué modelo de adolescentes, y sólo cuando el desmedido deseo de mando de Agripina le hace ser insensible a toda idea de bondad olvida los buenos consejos de su maestro y se arroja en brazos de la sensualidad más desordenada.

Se ha hablado mucho—termina el conferenciante—sobre el cristianismo de Séneca. La verdad es que las cartas que se dicen correspondencia con San Pablo son falsas, aunque Tertuliano le cite varias veces con el apelativo de "noster".

El doctor García muy muy aplaudido al final de su documentada y amena conferencia.

Conferencia del doctor Enrique Romero

FACULTAD DE MEDICINA. ACADEMIA DE ALUMNOS INTERNOS. S. E. U.

Según estaba anunciado se celebró ayer la conferencia del doctor E. Romero, sobre: "Introducción anatomoclínica. Esquema fisiopatológico general. La suficiencia hepática", primera del cursillo que sobre Fisiopatología hepática ha organizado esta Academia.

Comienzza el conferenciante con un recuerdo anatómico, haciendo hincapié en las modernas teorías que tratan de explicar la estática del hígado (presión negativa y cohesión molecular) y, en la estructura del lobulillo hepático, trabéculas y vascularización del órgano.

Refiriéndose a la fisiología va analizando sucesivamente sus variadas funciones: Función biliar, recordando el metabolismo de la hemoglobina y las modernas teorías que niegan la circulación enterohepática del urobilinógeno. Habla de los ácidos biliares, su recuperación del intestino y su papel en la absorción de las grasas. El almacenamiento del hierro sobrante en forma de ferritina fácilmente difusible, liberándole el medio interno a medida que es requerido. Los azúcares absorbidos en las vellosidades intestinales son almacenados en forma de glucógeno, que lentamente por acción fermentativa libera glucosa cuando es necesario. El hígado insatura los ácidos grasos y los deposita patológicamente cuando hay déficit de metilos —grupo funcional de la colina y demás factores lipotrópicos—. Desanima los aminoácidos y detoxica el amoníaco resultante transformándole en urea, con arreglo al ciclo de Krebs. En la síntesis proteica interviene como parte integrante del S. R.-E. Interviene el hígado en el metabolismo vitamínico y hace atóxicos los venenos orgánicos.

Finalmente, el doctor Romero hace una crítica de las pruebas funcionales agrupándolas con arreglo a la función que se explore y expone el concepto de suficiencia hepática en contraposición a la insuficiencia, tema que será objeto de otra conferencia de este cursillo. Al finalizar su brillante conferencia fué muy aplaudido por una numerosa concurrencia que le escuchó con el mayor interés.

ACADEMIA DE ALUMNOS INTERNOS S. E. U.—FACULTAD DE MEDICINA

Mañana pronunciará la segunda conferencia de este cursillo el catedrático de Farmacología, doctor M. Armijo con el tema: "Hígado y metabolismo vitamínico", conferencia que se celebrará en la Facultad de Medicina, a las doce, quedando invitados alumnos y clase médica.

¡Padres y madres! Si vuestro hijo quiere ser sacerdote... podéis considerarlo como la mayor bendición de Dios.

¡Llevadlo al Seminario! Si aún no le llama... Rogad hoy al Señor que se digne escoger alguno de vuestros hijos...

cine

En CALDERON

"QUO VADIS"

Los americanos dieron mucha resonancia a ese desplazamiento a la italiana Cinecittá para rodar, con todos los honores, con alharacas publicitarias y con verdadero derroche de medios, esta nueva versión de "Quo Vadis". Y tenían razón para hacerlo porque el tema lo merecía, y porque la maestría de ellos no podía ceñirse a una mediocridad cualquiera.

Aquí tenemos, pues, la sabida novela, la archileída novela, seguida en ocasiones con rigor fidelísimo y lanzada en otras a volar la fantasía, con sus hondos sabores emocionales, con su logro perfecto del ambiente de la época y con el acierto, para nosotros fundamental, de no remarcar la existencia de un protagonista, sino de una historia, de una narración. Ni siquiera el famosísimo, comercial y preferido Robert Taylor es aquí otra cosa que un personaje más, en su situación, con sus destellos "estelares", con su arrogancia a prueba de suspiros femeninos, con alarde de musculatura e impresionante exhibición de corazas. Si hubiera que buscar al protagonista humano del "film", nosotros diríamos que es Nerón. Un acierto, un hallazgo, un verdadero prodigio de interpretación este del César romano. Y otro el de Ursus. Y otro el de Petronio.

Por lo demás, no hay que decir que si toda la técnica y el detalle se centra en escenas en las que lo teatral o lo plástico requieren un cúmulo de detalles, en las multitudinarias, en ese magistral mover las masas, es donde se advierte toda la grandiosidad de la película. Pongamos por ejemplo la reunión de los cristianos a la luz de las antorchas, presididos por la sobria y maravillosa tosquedad de una cruz de madera; las escenas del circo, con su tragedia impresionante y descarnada; el desfile triunfal de las legiones del Imperio; el asalto del pueblo al Palacio de Nerón...

Una gran película, en suma, y un gran espectáculo que mantiene la visión histórica y aleccionadora de aquella época fundacional del Cristianismo, tan rica en abnegaciones y martirologios y conversiones prodigiosas, y que, por otra parte, sabe añadir, con respecto a esta tónica general, detalles muy cinematográficos, muy de gran público.

La acogida dispensada a "Quo Vadis", desde que la Legión que manda Marco vuelve a la Roma corrompida tras tres años de campaña, hasta que, sobre un paisaje de paz y de amor, florece el báculo de Pedro, fué muy cordial. Un éxito redondo.

JIMENEZ

En CARRION

"No quiero decirte adiós"

Se sitúa la acción en el año 1950. Una ciudad norteamericana en las vísperas trascendentes de la guerra de Corea, con su cargamento de recuerdos, no por recientes intrascendentes, y con un sentido humano de la reacción y de la psicología sencillamente magnífico.

Reduciendo horizontes, el «film» se ciñe al seno de una familia. Los personajes de ella tienen la palabra y expresan sus distintos puntos de vista. Hay movimiento, tan decisivo para el triunfo de una película, y el diálogo tiene altura literaria. Y hay, sobre todo, esa interpretación magnífica que ese gran actor que es Dana Andrews sabe imprimir a sus actuaciones. Repetidamente nos hemos preguntado el por qué de esas distanciadas protagonizaciones de un artista que reúne un sin fin de condiciones y méritos.

No hay que decir que en torno a todo esto que llevamos dicho se desenvuelve una historia amorosa que aumenta el interés y aumenta aún más lo humano de esta película, humana ya de sí.

Por si fuera poco, alienta desde el principio al fin un ejemplar orden formativo y patriótico.

«No quiero decirte adiós» —tal vez sea el título lo más vulgar de todo— reúne una serie de factores gratísimos para el espectador, que la sigue complacido.

JIMENEZ

En PRADERA

"VENENO IMPLACABLE"

James Cagney, que en una época no muy lejana fué algo así como un símbolo de esforzada juventud norteamericana en espíritu, en ánimo y hasta en atuendo, ha vuelto ahora a la pantalla con una película, «Veneno implacable», que es un poco una continuación de aquellas que el mismo actor popularizó. Con más años, con más grasas, el protagonista inolvidable de «Rue Madelaine» es ahora un periodista animoso que se las sabe todas, que le gusta «meterse» —gente así hacía falta en Estambul el domingo— y que con temperamento y puños lo resuelve todo.

Pero no es sólo la figura central. En «Veneno implacable» concurren circunstancias, incidentes, acción y emoción. Lo que hace falta, en suma, a estas alturas cinematográficas para no defraudar al público. Todas las características de un «film» americano moderno, trepidante, con buenos y malos, con redacciones de periódico impresionantes, con alzas y bajas en ese discutible sistema laboral que permite despedir a un señor así, por las buenas, y readmitirlo después por las buenas también. «Veneno implacable» llena su cometido de cinta de emoción y de vigor. Y gustó plenamente al público de Pradera en la sesión de ayer tarde en que su estreno fué ofrecido.

JIMENEZ

Toros

TOROS EN ORENSE, DESPUES DE 25 AÑOS

Orense, 18. — Ha comenzado en el Campo de los Remedios la instalación de la plaza de toros, en la que van a celebrarse dos corridas los días 17 y 20 de junio, con motivo de las fiestas del Corpus. Son las primeras que se darán en esta ciudad desde hace veinticinco años y los carteles son los siguientes: Primera, Antonio Bienvenida, Isidro Marín y seguramente Chaves Flores; segunda, el rejoneador Angel Peralta, Mario Cabré y Fuentes. El ganado procederá, para ambas corridas, de Salamanca.—Cifra.

Lope Mateo pronunció ayer el Pregón de la Semana Santa

Hizo una exaltación lírica de la ciudad y de sus procesiones

Las autoridades presidieron el acto en el Ayuntamiento

Pregón de la Semana Santa de 1954. Llegó el decurso de los días a situarnos a la puerta del vestíbulo, cuya puerta se abrió este año y nos le mostró alhajado con el atuendo del docto decir de Lope Mateo, a cuya evocación la Semana Santa se nos perfilaba a los que le oíamos como un desfile de las hogueras de los siglos, que son sus "pasos" entre el escenario de la ciudad que enmarcan sus joyas arqueológicas y los entrañables rasgos de su topografía.

Presidían el acto del Pregón, con el Prelado de la Archidiócesis, doctor don José García Goldáraz, el general jefe de la 71 División, don Enrique Rodríguez de la Herrán, en representación del capitán general; el alcalde, don José González Regueral; el jefe de la Región Aérea, general señor Frutos Diese; fiscal superior de la Vivienda, doctor Blas Sierra; delegado de Hacienda, don José Mosquera; múy ilustre señor don Faustino Herranz, canónigo; delegado del Ministerio de Información y secretario de mismo, camaradas Antolín Santiago Juárez y Luis Fernández Madrid.

En la propia presidencia estaba situada la tribuna. Las primeras palabras fueron pronunciadas por el secretario de Información y Turismo, quien hizo una breve semblanza elogiado la personalidad de Lope Mateo, escritor estrechamente vinculado a Valladolid desde la niñez.

Pregón, Exaltación lírica de la ciudad y de su Semana Santa. Con fidelidad a este título o promesa, que al iniciar su discurso ofreció el orador, procedió el maravilloso Pregón que escuchamos de Lope Mateo. Esencialmente lírico, en que verso y prosa —las dos formas de expresión que le son connaturales— se entreveraban felizmente, y que ambas a dos tan cumplidamente se compaginaron a tal acto en que se adivinan perfectamente las bellezas literarias al servicio de la piedad.

Después de agradecer las palabras que le dedicó el presentador en el preludio del acto, hizo el poeta una síntesis feliz de la historia de la ciudad desde sus orígenes inciertos hasta el momento actual, en que las llamas y los castillos del escudo de Valladolid, la ciudad del Alzamiento, se ven cruzados por la Laureada de San Fernando.

Mas esto —prosiguió— podría ser un comienzo galante para iniciar un forastero el Pregón que evocase la Semana Santa. Si bien, como natural de la tierra, no sonaría a lisonja en el cantar un tal comienzo por lo entrañado en el alma que lleva con sus múltiples recuerdos de la niñez y de la juventud a la vieja castellana, cargada de historia, no puede sino dar salida, fijándolos en palabras los afectos cargados de lirismo que llenan el espíritu. Pues si en la fachada de la casona recopila un escudo la historia de la familia, en el interior de sus estancias bulle la vida interior de cada día, ese pálpito biológico que es lo íntimo y entrañable para el miembro de la casa que mira de dentro a afuera.

Y esa visión lírica, que ve las cosas con el velo sutil de la poesía —cuya palabra es participación de la divinidad—, le impulsa a hablar como rapsoda, cosiendo sus evocaciones con retazos literarios, como significa etimológicamente la palabra rapsodia.

En la exaltada descripción de los parajes y monumentos de la ciudad, principia dedicando un límpido madrigal a la torre de la Antigua, la que

"Por el ardiente primor
con que subiendo resbalas;
por el juego de tus galas
sin orgullo y con amor;
por el frágil surtidor
de tu lengua sin mancilla
que, tañendo a maravilla,
por la ciudad se derrama,
quiero saludarte, ¡oh dama
de las torres de Castilla...!"

O recuerda la vecina plaza, donde

"la Universidad, entre delirio
de sus barrocas ansias,
con una lonja de heráldicos leones,
por donde mi triciclo campeaba..."

y sigue a los

"...graves canónigos
cuando
por el paseo de los curas pasan
hacia la Catedral, galera inmensa
sin gloria desguazada..."

Y a la Fuente Dorada, por donde

"al mediodía pasan orondos magistrados,
con su mejor reuma, con su barba mejor.
En los escaparates pardillos embobados
que vienen a consulta del pleito o del doctor..."

y el Pisuerga

"...ancha lira
de la ciudad que en ti suena
aljófares cortesanos
de una lejana diadema..."

A través de estos recuerdos, por esta calzada lírica de la ciudad, penetra bajo el arco teológico de su Semana Santa, la que con sus desfiles y "pasos" es la realización por antonomasia de la piedad de Castilla en su transfondo teológico. La tragedia del Gólgota es universal. ¿Qué sentido tiene en la psicología religiosa de las gentes de la Meseta? Ante todo, meditación en los destinos humanos a la vista de los destinos divinos.

La ciencia de Dios ocupa en el hombre español medieval un primer plano de preferencias. La idea religiosa, y con ella la interpretación plástica, dió motivo, de antiguo, a églogas y farsas dramáticas que desentrañan popularmente el misterio religioso. Si la fe en las aulas teológicas se consolida, el pueblo toma parte en la figuración artística de sus propias creencias. Religión y Arte de consuno en la recordación. Así por toda la anchura, en Zamora, en Rioseco, en Segovia, en Burgos, León, Salamanca, Toledo, por el campo y por los centros urbanos, es el concentrado sentimiento que recoge el alma y la suspende ante el dolor de Cristo Dios y de la Virgen su Madre Dolorosa.

Tal es el trasfondo metafísico, y Valladolid es su mejor intérprete de toda Castilla, y la naturaleza misma en estas llanuras parece contener la joyante estación de renacer, porque en el Nisan se recoge, y hasta las golondrinas ayunan su Viernes Santo. Por eso el poeta lo condensa cuando increpa a la primavera con aquellos versos:

"Ponte la negra mantilla,
ciñe a tu mano el rosario,
primavera de Castilla,
que está la tarde amarilla,
llena de olor de Calvario..."

Y empiezan los desfiles con la procesión de «La Borriquilla» en el Domingo de Ramos, cuando se añora a la inocente edad que acompaña al «paso» del triunfo de Jesús, precedente a la Pasión, y

"Quién fuera niño en tu día
para volver a empuñar
la esbelta palma hacia arriba,
con farolillos de flores
colgando de las trencillas..."

Del Jueves Santo condensa esta estrofa, todo el sentimiento y carácter que tiene la poesía que le dedica:

"Noche del inefable testamento
de amorosas querellas.
Abajo, como un ascua, el Sacramento.
Arriba, las estrellas."

Un treno, un psalmo de tristeza, con cajas y tambores destemplados, roto aposta y dificultado el melancólico correr de los versos, es el poema en el que dice:

"Como ríos sin fecha—horadando los puentes de los siglos, —avanzan los "pasos", cúspides—donde se han cebado las hogueras—de altísimos misterios...—¡Cómo se estruja la ciudad contra las almenas de su fe sin velos!—Y en ágoras, herida de flechas invisibles—como un enorme corazón sin rumbo por las olas,—como una conspiración de nubes—que ha perdido la ruta del Oriente, —cósmica y angélica, plural torrentera, de todos los pechos, —de todas las voces, —de todas las almas, se levanta imponente la Salve."

Y, como final, también apasionado de toda esa exaltación lírica de la ciudad y su Semana Santa, reúne a ambas en el canto tomado del libro «Señor en flor», en que Lope Mateo exalta la imaginería labrada en los pinos, *«...abriles teológicos de España—sombras, doradas sombras del provincial Museo."*

...Si salís algún día por la ciudad vetusta—entre cirios litúrgicos de la Semana Santa, —¡oh, cómo se acrisola vuestra emoción augusta—sobre el pueblo que gime, bajo el cielo que canta!"

Al concluir su Pregón lírico, Lope Mateo, a quien interrumpieron innumerables veces los aplausos para subrayar los pasajes más felices de su galana y lírica rapsodia, fué larga y efusivamente aplaudido.

EL PRELADO PRONUNCIA UNAS PALABRAS FINALES

Al concluir la ovación que le fué tributada, al ilustre pregonero de la Semana Santa de Valladolid de 1954, el señor Arzobispo pronunció un breve discurso, en el que, entre otras cosas, dijo que si su primer conocimiento de Castilla se lo proporcionó Zorrilla, poeta de Valladolid, otro vate de la misma ciudad, Lope Mateo, le llevaba las primicias de la evocación verdadera de la Semana Santa. Acierto es—continuó—que un poeta sea el vocero de la conmemoración de la Pasión, pues la obra de la Redención es un poema, una gesta divina por la que el hombre fué recreado a vida sobrenatural.

Las últimas palabras de nuestro reverendísimo Prelado, doctor García Goldáraz, fueron de exhortación a conmemorar dignamente los augustos misterios de la Pasión y Muerte de Jesucristo para alcanzar los frutos que la divina sangre derramada Dios en su Providencia quiso para los hombres.

L. A.-V.

SGCB2021

DEPORTES

Creyendo segura la victoria se aceptó la exclusión de Kubala, dice Sancho Dávila

La desgracia y el gol injustamente anulado a Escudero, causas del empate, asegura Iribarren

Barcelona, 18. — A las dos y veinte de la tarde aterrizó en el aeropuerto Muntadas, de esta ciudad, el avión a bordo del cual regresaron a España los directivos de la Federación Española de Fútbol y los jugadores de la selección nacional.

Entre el público que se congregó en las inmediaciones del aparato se oyeron algunos silbidos, que fueron acallados después, al descender en primer término don Sancho Dávila, quien, después de saludar a las personalidades que acudieron a recibirle, fué abordado por los periodistas, a los que se ofreció a corresponder a las preguntas que le formularon.

—Ya saben ustedes todo lo ocurrido; eso es todo. Nuestros muchachos se portaron bien, jugando en Roma con mucho coraje y como hombres.

Sobre la alineación de Kubala, dijo que cuando llegaron a Roma se encontraron con una carta, primero, que les advertía no debían incluir a Kubala en la selección, y luego, poco antes de comenzar el partido, se recibió un telegrama de la FIFA en parecidos términos. Se le preguntó si el telegrama estaba redactado en términos conminatorios o preventivos, y dijo que en términos preventivos.

—Como sea que estábamos convencidos —siguió diciendo el señor Dávila —de que íbamos a ganar, no dimos importancia al hecho de sustituir a este jugador.

Se le preguntó luego qué se había decidido con respecto a la próxima jornada de Liga, puesto que un periódico local publicaba esta mañana la noticia de que se había aplazado, y el presidente de la Federación Española de Fútbol afirmó que cuando se recibió la petición del Barcelona creyó que no habría ningún inconveniente en ello y que era de justicia, pero puesto al habla ayer noche con Madrid, le informaron de que había muchas dificultades para este aplazamiento. "El asunto —dijo— lo he dejado en manos del vicepresidente. Cuando llegue a Madrid veré cómo está el asunto. Desde luego, prácticamente, en este momento se juega. Ya saben ustedes que el Santander no cede a las pretensiones del Club azulgrana."

PARECE QUE NO HABRA SANCIONES

Sobre si habrá algunas sanciones, el presidente de la Federación dijo que, por ahora, no las hay. El lunes informará al Comité Nacional de la Federación y entonces se verá lo que se decide.

Por último se le preguntó si el señor Iribarren había presentado ya la dimisión de su cargo de seleccionador, a lo que respondió el señor Dávila que no hay nada de eso.

El teniente coronel laureado, señor Zamalloa, se lamentó del procedimiento antideportivo del sorteo, que hubo que acatar porque previamente se había dado el asenso a tal procedimiento.

Al descender del aparato los jugadores preseleccionados se mostraban cariacontecidos y con muy pocas ganas de hablar. Kubala, Biosca, Segarra, Gonzalvo y Manchón marcharon inmediatamente a Barcelona. Los restantes jugadores y directivos fueron obsequiados con un aperitivo de la aeroestación.

El seleccionador nacional, señor Iribarren, también fué abordado por los periodistas, a los que manifestó que, contrariamente a lo sucedido en Estambul, donde los jugadres adolecieron de una marcada falta de acometividad, en Roma jugaron con mucho entusiasmo, y el empate que rebejaba el marcador al terminar el partido es sólo atribuible a mala suerte en parte, y en parte también a la injusta anulación del gol de Escudero, que no se encontraba en fuera de juego. En cuanto al gol anulado a Pasieguito, dijo que no pudo apreciar exactamente la existencia de la falta, toda vez que se hallaba en el extremo opuesto del campo. "No se pueden hacer ustedes idea de cómo cayó la noticia de la eliminación de España por el procedimiento tan poco deportivo como el de la moneda, entre los jugadores. Los que no lloraban reflejaban en sus rostros la depresión sufrida."

Añadió que habiendo sido eliminada España del Campeonato del Mundo creía no era necesario, por el momento, la existencia de un seleccionador nacional, y que cuando comience la temporada próxima entonces será la Federación la que deba designar al que ocupe el cargo.

Se le preguntó si se habían introducido modificaciones en el equipo que tenía proyectado para el partido de ayer, y dijo que la única variación fué la de Kubala. «Kubala recibió la noticia con resignación —dijo el señor Iribarren—; pero luego, ante la marcha del encuentro, sufrió lo indecible por no poder dar su esfuerzo por el triunfo de su nación adoptiva. Lo mismo ocurrió con todos los demás jugadores que no habían sido elegidos para el equipo. La noticia de la sustitución de Kubala cayó como una ducha fría sobre los demás seleccionados, puesto que goza entre ellos de un gran prestigio y confiaban mucho en su ayuda para conseguir el triunfo. Al incluirse a Pasieguito en su puesto parecieron recobrar los ánimos, por tratarse de un hombre al que también admiran sus compañeros.»

Sobre las consecuencias de esta derrota, dijo Iribarren que el fútbol español ha perdido su gran vitalidad en el partido de Estambul, donde nos ganaron por el coraje que supieron imprimir en el juego, y los nuestros no dieron muestras de poseerlo, quizá por un exceso de nervios. No obstante, ya he dicho que la cosa fué distinta en Roma, donde batallaron los nuestros con tesón, pero no pudieron, por las causas apuntadas, superar el entusiasmo del juego otomano.

Después de un breve descanso en el aeropuerto, directivos y jugadores —excepto los del Barcelona—, volvieron a ocupar sus plazas en el avión para proseguir viaje hacia Madrid.—Alfil.

Kubala no estaba autorizado para jugar en Estambul

De haber ganado el partido España, se habría dado el triunfo a Turquía, dice Muñoz Calero

Madrid, 18. — El diario "Madrid" publica una información de su redactor deportivo R. G. R. con el miembro de la F. I. F. A., don Armando Muñoz Calero, sobre el "caso" Kubala, en la que dice lo siguiente:

"Cuando se planteó la solicitud por parte de la Federación Española de Fútbol y del Barcelona para que Kubala pudiera alinearse en competiciones oficiales españolas, el Comité Ejecutivo de la F. I. F. A., atendiendo estrictamente a la existencia del artículo 18 de los antiguos Estatutos entonces en vigor, denegó dicha solicitud; pero como el artículo 18 era de tan enorme rigor y tan injusto en su aplicación en muchos casos, ya que en él se especifica que la sanción impuesta por una Federación será respetada por todas las otras asociaciones sin analizar los motivos, yo pude llevar al seno del Comité Ejecutivo el convencimiento de la injusticia de este artículo, ya que los Estatutos se hacen para ordenar cuestiones deportivas, pero no extradeportivas, y la situación de Kubala respecto a Hungría no era de sanción por razón moral ni deportiva, sino exclusivamente por razones políticas ante su actitud anticomunista, que dió lugar a que el jugador saliera de su país con un gran número de anticomunistas, ninguno de ellos futbolista. Estos razonamiento y la entereza puesta por nosotros y la Federación Española de Fútbol, permitieron que el Comité Ejecutivo de la F. I. F. A. autorizara a Kubala a alinearse

—¿Entonces?...

—Pero dicho acuerdo fué verbal, porque no podía el Comité Ejecutivo infringir la letra del Reglamento. No obstante, su convencimiento moral era tan fuerte, que a petición mía, precisamente para demostrar a Hungría cuál era el criterio de la F. I. F. A., fué autorizado este jugador a alinearse en el equipo representativo que jugó en Londres contra Inglaterra.

—Luego toda la culpa la está teniendo el artículo dieciocho...

—Déjeme que continúe. La modificación del artículo dieciocho, por la razón que ya he expuesto, se consiguió en el Congreso de París, y es más, se llevó al artículo treinta y seis de los actuales Estatutos un apartado, el sexto, dictado exclusivamente para el caso de Kubala, y que dice:

Y don Armando abre el Reglamento y nos señala el lugar donde debemos leer. Copiamos: «El artículo treinta y seis no puede tener efectos retroactivos cuando se refiere a los casos definitivamente juzgados; pero será de aplicación para todas aquellas demandas que en la fecha de entrada en vigor de estos Estatutos no hayan tenido todavía una solución definitiva.»

—El «caso» Kubala, ¿no ha tenido solución definitiva?

—No. Y para ello hubiera sido preciso que el Comité Ejecutivo se hubiera reunido entre el 15 de febrero del año actual, fecha en que entró en vigor, y el partido de Turquía, ya que, por tratarse de una competición de tipo internacional, los jugadores tenían que estar estatuídamente calificados para tomar parte en el Campeonato.

—Luego Kubala no podía jugar en Estambul. ¿Es así?

—En efecto.

—¿Sabía la Federación que no podía jugar?

—El día 16 de diciembre del año pasado el secretario de la F.I.F.A., Gasman, se dirigió a la Nacional para notificarle que la Federación húngara mantenía íntegramente la reclamación contra Kubala, y que, por tanto, hasta que el Comité Ejecutivo no pusiera en activo los nuevos Estatutos, dicho jugador no podía alinearse en el equipo de España, diciendo: «Llamamos vuestra atención sobre esta situación equívoca al objeto de que una eventual victoria sobre el terreno no pueda ser objeto de una reclamación.»

Las últimas palabras las lee don Armando en una copia que posee de la carta que la F.I.F.A. mandó a la Nacional y que él también recibió por duplicado.

—¿Qué hubiera pasado de haber ganado España en Estambul?

—Que el Reglamento le hubiera dado el triunfo a Turquía por alineación indebida de un jugador en el equipo español.

Actualidad Deportiva

La lección, con sangre suele entrar bien

Tanto para el cronista como para el aficionado resulta ya hasta molesto tener que seguir hablando del partido de Estambul, del empate de Roma, de todo el bochornoso proceso de esta eliminatoria y hasta de la decisión, por el azar, para elegir el equipo que ha de representar a este grupo en los Campeonatos del Mundo. Pero no hay más remedio, porque la importancia del acontecimiento bien lo requiere, y bueno será aprovechar esta ocasión para sacar las consecuencias oportunas volviendo los ojos a la realidad, haciendo ese examen de conciencia que el fútbol español necesita y estudiando las medidas oportunas para buscar un porvenir más grato y halagador que la triste realidad actual.

Dice un refrán castellano que la letra, con sangre suele entrar bien. En este caso, la lección que nos ha dado, sobre todo a los jugadores y dirigentes de la Federación Española, este desenlace de la eliminatoria frente a Turquía, al venir precedida del dolor que produce el vernos privados por primera vez de la participación en una Olimpiada de fútbol precisamente, cuando nos tocó enfrentarnos quizá con el conjunto más flojo que tuvimos enfrente, tiene que resultar más provechosa y ejemplar.

Hay que convenir que son muchos y muy gordos los vicios que hay que corregir en el fútbol nacional, que han terminado por deshacerle, obligándonos al ridículo y bochorno de ser eliminados por la suerte frente a un equipo de principiantes, servido por hombres que no viven del balón y que practican este deporte con la nobleza, la valentía y el coraje de los hombres que precedieron al conjunto de damiselas que nos han representado en Roma, por lo que se refiere a una gran parte de sus componentes.

No podemos estar conformes en que una eliminatoria de esta trascendencia se decida por el azar, sobre todo cuando, aparte de muchísimas razones de gran peso que pudieran justificar el mejor derecho de España a pasar a la fase final de los Campeonatos del Mundo, existe la diferencia del cuatro a uno de Chamartín, frente al uno a cero de Turquía, la anulación de los goles a España y la cacicada —una vez más— de nuestros amigos de la F. I. F. A. prohibiendo la alineación de Kubala después de haber servido los intereses de esta Organización en el encuentro contra Inglaterra. La eliminatoria debió de decidirse en el campo en un nuevo partido o valorando los méritos de uno y otro equipo. Con esto no queremos, de ninguna forma, paliar el desastre de nuestra selección en Estambul y Roma, ni pretendemos, por otra parte, restar ni un ápice los méritos de ese conjunto de deportistas aficionados que, por patriotismo y amor al fútbol, han defendido los colores de su Patria con singular entusiasmo, frente a la cobardía, desgana y abstención de sus contrarios. Y sin despreciar ninguno de estos dos aspectos del problema, tenemos que reconocer que quizá nuestra eliminatoria haya sido lo más conveniente, a la larga, para los intereses deportivos de España; porque si el "bambino" hubiera decidido la eliminatoria en favor de nuestra Patria, esa finta de la suerte habría sido, otra vez más, la venda que cubriese la visión a los que no quisieron ver a tiempo la crisis aguda de nuestro fútbol, la necesidad de cambiar de rumbo y buscar nuevos cauces para nuestro popular deporte, aplicando el bisturí o el cauterizador

LUIS ANGEL

REPORTAJE EN EL QUIROFANO

Una nueva arma para la curación de las cardíacas embarazadas

Las enfermedades circulatorias ocupan el primer puesto entre las causas de mortalidad en todos los países

y III

Por Luis P. Cútoli

La práctica de la comisurotomia nos lleva hacia un tema del mayor interés desde el punto de vista moral: el del embarazo de la enferma del corazón.

Sin contar esta nueva técnica, son muy notables y muy alentadores los esfuerzos de la Medicina encaminados a la desaparición de un dilema que el materialismo trata de simplificar con soluciones anticristianas, antihumanas y cada día menos sostenibles frente a los avances de la Ciencia.

Durante mucho tiempo, los partidarios de métodos anticoncepcionales han insistido en la teoría de que la enferma cardíaca debe ser sustraída a los peligros de la gravidez y a los del parto, sacrificando el engendro. Interpretaban con exageración unas opiniones de Peter, no tan terminantes, al parecer, como venía siendo admitido, pero que, de todas maneras, expresan lo siguiente:

En caso de enfermedad cardíaca, es preferible que la mujer no se case.

Si se casa, es preferible que no preferible que no amamante.

Si lo ha hecho impunemente es preferible que no amante.

Más, Peter había formulado este esquema de preferencias en 1873, y la cardiología ha progresado mucho desde entonces. No se puede negar, sin embargo, la existencia de ciertos riesgos. Se sabe que hay sobre carga circulatoria en el corazón de la embarazada normal. Pero todos los cambios observados resultan reversibles y desaparecen después del parto, sin dejar huellas. ¿Qué ocurre, en cambio, cuando el corazón está enfermo? Sea pura o combinada, la estenosis mitral es un padecimiento que puede acarrear severos transtornos en el curso del embarazo.

Hasta los diez años de edad, el setenta por ciento de las cardiopatías se debe al reumatismo; de los diez a los veinte, se registra el noventa por ciento; de los veinte a los treinta, se registra el ochenta y cinco; de los treinta a los cuarenta, el setenta. Así, pues, el reumatismo, causa de la estenosis, se presenta más frecuentemente en las edades en que la mujer se casa y concibe, o sea, entre los veinte y los treinta años. De cada diez cardíacas menores de treinta años; nueve son reumáticas.

En la época de Peter se decía: "con estenosis mitral, ninguna se salva". Hoy no puede decirse otro tanto. Porque si bien es cierto que el reumatismo permanece como origen principal de la estenosis, los avances de la Medicina han ido reduciendo considerablemente sus efectos mortales. Pese a ello, aún hay quien encarece, sin escrúpulos discriminatorios, los riesgos de la maternidad y se coloca en un ángulo de extremo pesimismo, dando por seguro lo que sólo es posible. "Sabemos, que no sabemos, cómo va a conducirse el corazón en el curso del embarazo y que lo vamos a saber cuando ya hayan pasado las cosas", dijo un cardiólogo célebre. Con ello desarmaba a los que, convirtiendo en norma infalible una eventualidad, recurren precipitadamente al aborto. Procedimiento éste que si es recusable en el orden ético, cada día resulta menos defendible como solución científica.

"No hay fotografías", nos dijo el doctor Richart cuando le pedimos una suya. Pero no pudo evitar que le retratáramos.

(Foto. Hnos. García.)

La práctica de la comisurotomía aporta ahora un nuevo y eficaz argumento a la defensa de los principios que el cristianismo sostiene. Puesto que la comisurotomía da nuevas armas a la Medicina frente a una grave dolencia del corazón y sin interrumpir el embarazo ni salvar a la madre a expensas del hijo, sino haciendo posible que determinadas enfermas soporten el embarazo y el alumbramiento, y queden aptas para cumplir en lo sucesivo, sin que se repita el riesgo, los deberes de la maternidad.

¿Es aventurado suponer que vaya a ocurrir así y que no se trata de una optimista impresión nuestra? Los médicos españoles que están practicando la comisurotomía, según hemos descrito en anteriores apuntes, carecen de experiencia propia sobre el particular. Se nos dice que la tendrán muy pronto, abundando en la de otros países. He ahí, pues, una perspectiva interesante que nos acerca a un ejemplo más de que las conquistas científicas coinciden finalmente con los preceptos de la Iglesia.

Bajo esta impresión cerramos las presentes noticias. Antes de ponerles el punto final, queremos transcribir algunos datos reveladores de la trascendencia que en todos los órdenes reviste la cardiopatía.

La causa de muerte más importante en todos los países es la que corresponde a enfermedades circulatorias. De cada cuatro personas que mueren, una, aproximadamente, sucumbe a una afección de esta índole. También es motivo de un elevado número de incapacidades para el trabajo. En 1949 fallecieron en España 68.278 personas afectadas por enfermedades de este tipo. Dentro de las cardiopatías reumáticas, la válvula mitral arroja el 88,4 por 100; la mitad de este porcentaje corresponde a la estenosis. De 25.000 casos de reumatismo, 20.000 fueron de la válvula mitral, repartidos del siguiente modo: 4.000 con insuficiencia; otros 4.000 con doble lesión y unos 12.000 de estenosis.

¿Vale la pena el esfuerzo que está realizándose para sintematizar en España la práctica de la comisurotomía? La importancia del problema a que hace frente la rodean, por lo menos, de un gran interés.

Modas

"Fabríquese" usted su sombrero

Adoptando uno u otro de los patrones que insertamos, puede usted hacerse un sombrero de tarde o de noche, según sus gustos, que enmarcará bien su rostro.

...o para poner bajo pequeño sombrero en forma de tricornio.

Se han ofrecido los más contradictorios argumentos para apoyar la afirmación de que la mujer gana encanto personal a medida que pierde la juventud..., al menos hasta cierta edad "prudencial". Se ha dicho que la verdadera elegancia tan sólo se adquiere cuando han pasado los años de irreflexión que siguen inmediatamente a la adolescencia. Se ha afirmado que la mujer tan sólo sabe valorizar sus atractivos cuando la "primerísima juventud" se le escapa... A pesar de todo ello, lo cierto es que resulta difícil hallar en el mundo a una mujer de más de veinticinco años que no desee aparecer más joven de lo que en realidad es.

Afortunadamente no es imposible esconder tres, cuatro o cinco años —y en ocasiones más—, sin recurrir al conocido procedimiento de no celebrar nunca el cumpleaños o, lo que es lo mismo, olvidarse de la fecha del nacimiento.

Hay flores que se presentan tersas y fragantes en cualquier momento, mintras otras, en cambio, parecen languidecer, sin color ni aroma, cuando no luce el sol. De la misma manera, hay prendas que parecen otorgar vejez a quien las lleva, mientras otras conceden juventud y optimismo a quien las luce. ¿Por qué no adoptar estas últimas?

Hoy presentamos cinco valiosos consejos que pueden contribuir a rejuvenecer el aspecto de toda mujer que no haya pasado la edad "prudencial".

1.º En las principales ciudades europeas y norteamericanas se adopta de nuevo el velo. Su delicada trama contribuye a realzar la suavidad y blancura de la piel, concediendo un aspecto más joven al rostro enmarcado. En la actualidad, el velo se pone antes que el sombrero, contrariamente a lo que ocurría antes.

2.º Otros elementos que otorgan juventud a la cara femenina son las pieles, que cubren el cuello. No es necesario recurrir a los costosos "renards" o al carísimo visón. La moda actual ofrece numerosos recursos que permiten lucir pieles en las proximidades del rostro, tales como meros adornos en los otros cuellos de los abrigos y otros procedimientos asequibles.

3.º El color que más juventud infunde es, sin duda alguna, el blanco. Hoy parece postergado y aconsejable, tan sólo, para la infancia. Las piezas blancas rejuvenecen a quien sabe llevarlas con elegancia. No se trata, evidentemente, de volver a los sostenes o las sedas de otroo tiempos, sino de adoptar telas que podrían quizás calificarse como más "rústicas". Estas telas pueden utilizarse para "sweaters" o chaquetas. Los sombreros blancos para las mañanas están hallando muy buena aceptación entre las damas del mundo elegante.

4.º Para que los vestidos de tarde resulten airosos es aconsejable que se confeccionen con tules. El tul permite que los movimientos femeninos conserven toda su gracia y donaire.

5.º Por último, un factor que no puede olvidarse en el rejuvenecimiento del aspecto femenino es el constituído por los zapatos. Han de ser ligeros, confeccionados con piel fina y tacón alto.

Amplio sombrero con velo no ceñido al rostro.

LA COCINA DE PATRICIA

MINUTA

Caracoles a la borgoñona

Filete de cordero con salsa

Puré de castañas

Ensalada

Crema "jaspeada"

SGCB2021