Libertad

DIARIO NACIONAL-SINDICALISTA ■ VALLADOLID

MIERCOLES 9 de ENERO 1952
Ep.ª IV-Año XXII - N.º 4.147
Precio: 70 céntimos

FUNDADOR - ONESIMO REDONDO - 1931

TRUMAN Y CHURCHILL buscan una política común en Oriente Medio y Asia

Wáshington, 8.—El presidente Truman y el jefe del Gobierno británico, Winston Churchill, buscan una política anglonorteamericana común en el Oriente Medio y Asia en general, hoy, martes, como clave de la defensa contra la posibilidad de otra Corea. Egipto, Persia, Indochina, Malaca y la aún indecisa Corea, así como el problema de la China comunista, forman la base de parte de la Conferencia de oficiales de hoy en la Casa Blanca.

Antes de que termine la jornada, los hombres de Estado norteamericanos y británicos discutirán también el amplio tema de la energía atómica. Inglaterra ha preparado el terreno para tales discusiones anoche al anunciar más rigurosas medidas de seguridad para impedir que las personas no autorizadas tengan acceso a los secretos atómicos.—Efe.

Ayer estudiaron diversas cuestiones militares

Wáshington, 8. — Después de la segunda reunión entre el presidente Truman y el primer ministro inglés, Winston Churchill, en la tarde de ayer, se facilitó el siguiente comunicado:

"En la reunión de esta tarde, entre el presidente y Churchill estuvieron presentes los jefes militares que actúan como asesores de los mismos. Se expusieron y estudiaron varias cuestiones militares. Las conversaciones se reanudarán a las once horas de mañana."—Efe.

TERCERA ENTREVISTA

Wáshington, 8.—El presidente Truman y el primer ministro, Churchill, han celebrado esta tarde una conferencia de una hora y cuarenta minutos.

Al salir, el primer ministro británico dijo a los periodistas: "Siempre va todo bien."

Ambos estadistas se ocuparon hoy de los problemas del Oriente Medio y del Extremo Oriente. Efe.

CHURCHILL NO ESCRIBE A SU ESPOSA

Londres, 8. — Un periodista preguntó a la señora Churchill qué noticias tenía del primer ministro desde Wáshington: "Sólo las que leo en los periódicos. Nunca me escribe", contestó la dama.—Efe.

Continúa el remolque del "Flying Enterprise"

Carlsen se siente mejor

Londres, 8. — A las ocho de esta mañana, el "Flying Enterprise" se encontraba a noventa millas del puerto de Kalmouth, después de haber cubierto una distancia de sesenta y dos millas en 24 horas. La operación de remolque prosigue normalmente, según un mensaje del destructor norteamericano "Villard Keitm", recibido esta mañana en el cuartel general de las fuerzas navales americanas.—

Falmouth, 8.—En un mensaje enviado anoche por radio, el heroico capitán Carlsen, del "Flying Enterprise", dice que consiguió abrir el armario de su ropa y coger mudas para él y para su actual compañero, Kenneth Dancy, del "Turmoil". "Ahora nos sentimos mejor", añade.—Efe.

NAVEGA SIN NOVEDAD (?)

A bordo de un avión volando sobre el "Flying Enterprise", 8.—El "Flying Enterprise" navega sin novedad en un mar soleado. Carlsen, sin dejar de maniobrar con una mano, y manteniéndose en difícil equilibrio en la resbaladiza cubierta, ha saludado con la otra sonriendo, lo mismo que Kenneth Dancy, que se hallaba junto a él cuando, despegándonos de una formación de seis aparatos, entre ellos un "Lancaster" y un "Mosquito" de la RAF; picamos para acercarnos al barco, que parece mantenerse a flote por un milagro, más escorado que nunca, en apariencia, y semejante a un pez gigante enganchado al anzuelo del remolque del "Turmoil", dice un mensaje enviado por el corresponsal de la Agencia United Press, Harry Kerly, desde un avión fletado por ella para acompañar al "Flying Enterprise" en su batalla contra el mar.—Efe.

SETENTA MIL NORTEAMERICANOS REZANDO EL SANTO ROSARIO

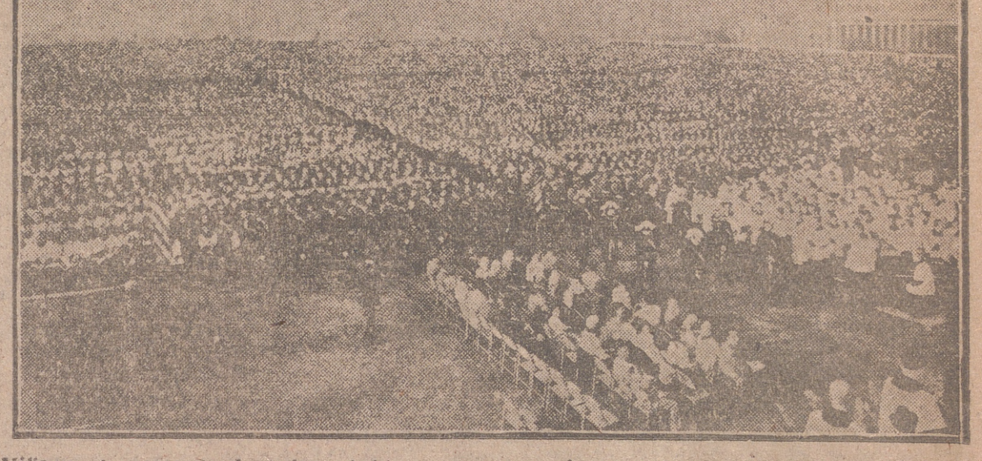

Millares de personas de todas edades y sexos se reunieron recientemente para rezar el Santo Rosario junto al Monumento a Wáshington, en la capital de los Estados Unidos, para pedir por la paz del mundo. Se calculó en setenta mil el número de asistentes

TARRAGONA TENDRA LA PRIMERA UNIVERSIDAD LABORAL

"El arma más poderosa que Franco ha imaginado contra la injusticia social"

DISCURSO DEL CAMARADA GIRON

Madrid, 8.—Ante los micrófonos de Radio Nacional de España pronunció esta noche un discurso el ministro de Trabajo, don José Antonio Girón, que empezó con estas palabras:

"El primer trozo de España ha sido ofrecido para plataforma de lanzamiento del arma más poderosa que Franco ha imaginado contra la injusticia social: el arma de la cultura. Este trozo de patria española ha sido ofrecido por Tarragona; 346 hectáreas de tierra vieja y noble, siempre joven y siempre fecunda, donde va a alzarse la primera Universidad laboral del nordeste ibérico, precisamente frente al mar de la cultura."

Explica el señor Girón seguidamente que la Universidad laboral no es un centro donde los hijos de los trabajadores vayan a estudiar las disciplinas que los hijos de los capitalistas estudian en las Universidades del Estado o en las Universidades privadas; porque en esta institución se va a dar a los hijos de los trabajadores una formación universal, todos aquellos conocimientos del Universo circundante que son propios del hombre libre que pertenece a su tiempo y tiene derecho a participar en la existencia de cada día, y, parejamente, se les va a hacer unos técnicos especialistas en distintos ramos, industriales, agrícolas, pecuarios, comerciales, de transportes, de navegación. Técnicos que no tengan que envidiar a los mejores del mundo y hombres capaces de gozar por su cultura general de todos los bienes de la inteligencia. Esto es lo que quiere esencialmnte la Universidad laboral.

Advirtió asimismo que si en el proceso de esta formación se advierte la presencia del superdotado, la Universidad Laboral actuará de alma mater del trabajador y le llevará con toda dignidad, con la misma dignidad social que el hijo de un potentado a las puertas de la Universidad del Estado, de la Escuela Especial, de la Academia Militar y Naval.

Se dirige el ministro a todos los trabajadores de las distintas regiones españolas, nombrándolos por sus especialidades laborales para anunciarles que los hijos de los hombres no serán medidos por la vara metálica del oro, sino por la vara alada de la inteligencia. Añadió: "Amanecerá un día muy cercano la gloria primaveral de los almendros en la vega tarraconense

sobre las ruinas de todas las culturas, con esta primavera ver

(Pasa a la cuarta pág.)

LA HOGUERA DEL PADRE NOEL

Por WENCESLAO FERNANDEZ FLOREZ
De la Real Academia Española

El auto de fe realizado con el Padre Noel es un acontecimiento cuya importancia rebasa los ámbitos de Dijón, los de Francia y hasta los de Europa. La efigie del viejo de las barbas de algodón crepitando entre las llamas de una hoguera se representa en muchas imaginaciones como algo especialmente sensacional. "Se quemó la ilusión", comentó un periódico de París. Y en cierta manera es verdad, porque muchos millones de seres aún en agraz confían en el legendario anciano que ha de visitarles con sus alforjas inagotables colmadas de juguetes: y otros muchos millones lo han esperado en su infancia y guardan sonrientes recuerdos de él. Para unos y otros resultará sin duda dolorosa la forma de borrarlo de entre los moradores del país de la Fantasía.

Desde luego, no puede compararse el vetusto delegado de San Nicolás con nuestros Reyes Magos. Aparte la ortodoxa religiosidad del esquema, los Reyes Magos ponen más luminosas huellas en el espíritu. El abuelo barbudo que se acerca a traer regalos a los niños, envuelto en su hopalanda, apoyando en un báculo su senectud, tiene innegablemente ternura, pero queda muy por debajo de la fastuosidad de los tres Monarcas de Oriente y no brinda tan deslumbradores elementos a la imaginación. Su gorro puntiagudo ribeteado de piel no sostiene parangón posible con las coronas rutilantes de los Magos. El Padre Noel llega transido, con nieve en el borde de sus botas, con hojas puntiagudas de abetos prendidas a su ropón al paso por los bosques nórdicos, donde los pájaros ya murieron de frío y los ciervos acusan su silueta sobre la blancura invernal y sienten hambre. Los Reyes Magos vienen de un país que los niños no determinan, pero en el que acumulan las cúpulas brillantes que han visto en los grabados, y palmeras, y flores, y sol.

Con idealidad deliciosa, la infancia sigue el viaje de sus tres prodigiosos amigos. A veces intenta descubrir en el cielo —en la noche de la maravillosa visita— las sombras de la larga caravana que se disimula en la oscuridad esperando el instante de acercarse a los balcones o de descender por las chimeneas sin ser vistos, a esa hora en que ellos perciben cómo en las casas sale el aliento de los niños dormidos, que es más tibio y suave que nunca. Los camellos, uno tras otro, deben formar en el firmamento un camino tan largo y luminoso como el de la Vía Láctea; sobre sus lomos se acumulan las cajas contenedoras de obsequios; y algún muñeco, salido de ellas, parece abrazado al curvo cuello de la exótica cablagadura y, con los pasos de ésta, se agita como si tuviese vida. Hileras de servidores flanquean la comitiva fastuosa. Sus trajes tienen todos los colores de las cajas de pinturas, y sus pieles los que el sol utiliza para teñir los cuerpos en la escala que los mediános fingen en los globos terráqueos, de polo a polo. La lucecita que el niño ve, desde su ventana, refulgir en el cenit, ¿es una estrella o es el facetado brillante que el Rey Melchor lleva en el joyal de su turbante asiático?

En esas altas horas de la noche que los infantes pueden llenar de misterio porque nunca las viven, suponen en tal ocasión que una activa muchedumbre de servidores de los Reyes Magos se afana en la ciudad, apoyando escaleras en los balcones o volando increíblemente para transportar los juguetes; e imaginan a los Reyes Magos deteniéndose a escuchar, con un dedo en los labios y mirándose con sobresaltada expresión porque uno de ellos movió sin querer el guardafuegos de la chimenea y causó un rúidillo y tienen miedo de que el niño haya despertado y los sorprenda.

Los Magos suscitan más ubérrimas ensoñaciones. Como mito, es más bello, más amplio, más sugeridor. Y su peregrinaje para adorar al Niño Dios, es edificante; mientras nada hay edificante en el Padre Noel.

Pero quizá pudiera encontrarse otra forma de eliminar a éste: Suprimir la ilusión es peligroso. Los hombres llenamos con ella en la puericia los depósitos del alma para ir gastándola a lo largo de la existencia. Es nuestro carburante. Cuando la última gota se ha evaporado, no somos sino cadáveres todavía insepultos. El aprendizaje del Ensueño se hace en esos primeros años de nuestra formación. No debe ser estorbado.

Antes de quemar al Padre Noel cabía haber llamado a los Reyes Magos, hacerlos desfilar con sus suntuosos equipos, ponerlos en función con la embelesada chiquillería, explicar y subrayar lo que hay en ellos de unción en cautivadora mezcla con la fantasía. Ofrecer una ilusión antes de aniquilar otra.

Y es seguro que el Padre Noel resultaría a su lado tan poquita cosa, tan apagado e insuficiente, que se marcharía por su propio pie después de afeitarse las barbas para no ser reconocido nunca más.

Y ya no haría falta quemarlo, porque para el fracaso no se encienden hogueras.

A STALIN le ha salido la criada respondona

YOSHIDA le dice que liberte a 300.000 japoneses

Tokio, 8. — El primer ministro del Japón, Yoshida, ha contestado a la salutación sorprendente de año nuevo, del primer ministro soviético, José Stalin, pidiendo a Rusia la devolución de los trescientos mil japoneses internados en territorio soviético.

Yoshida ha declarado en una conferencia de Prensa que el Japón no desea palabras solamente, sino hechos, y sugirió a Rusia que ponga en libertad a los internados nipones, como un gesto concreto de buena fe.

IMPORTANTE SERVICIO DE LA POLICIA

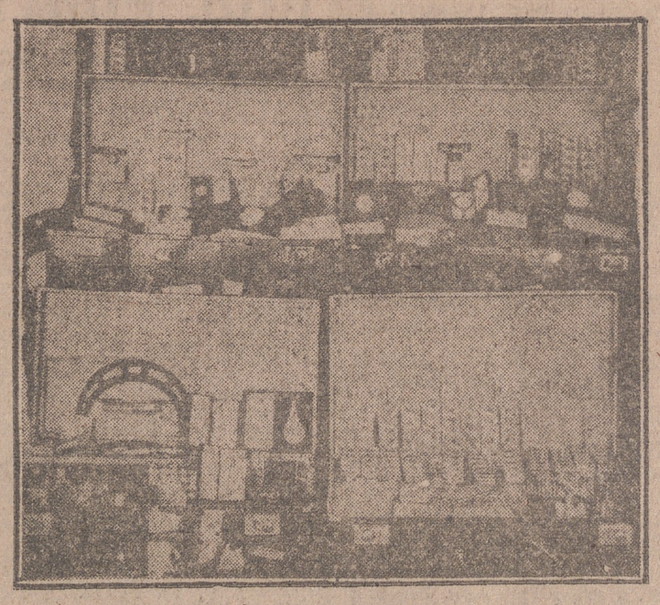

Madrid. — Funcionarios de la Brigada de Información de la Jefatura Superior de Policía de Madrid han descubierto la existencia de un grupo de súbditos extranjeros que, en contacto con elementos españoles, introducían fraudulentamenet en territorio nacional aparatos de precisión y otros géneros, como los que aparecen en la fotografía, que por un valor de más de un millón han sido recuperados. —(Foto Cifra.)

EL GOBIERNO FRANCES padece una de sus más graves crisis

Auriol inicia sus consultas

Paris, 8.—El presidente Auriol inició anoche sus consultas para la formación de nuevo Gobierno. Esta mañana recibió a varios dirigentes políticos. En los círculos políticos se pone de relieve que es una de las crisis más graves que se han planteado en Francia. Eduardo Herriot, presidente de la Asamblea Nacional, declaró a los periodistas: "Se tardará bastante tiempo en resolver la crisis." Gaston Monerville, presidente del Consejo de la República (Senado), comentó: "Nos encontramos en medio de una densa niebla." Por su parte, el dirigente independiente y ministro saliente, José Laneil, dijo: "La actual crisis es aún más complicada que la anterior."—Efe.

Ocho millones de francos se llevaron unos atracadores en veinte segundos

Y un "gángster" catorce mil dólares de un café de Brooklyn

Paris, 8.—Una furgoneta de los establecimientos Rosenartin, que transportaba la paga de todo el personal, ha sido atacada por tres atracadores pistola ametralladora en mano, quienes en 20 segundos se apoderaron de ocho millones de francos, dándose a la fuga velozmente.—Efe.

Nueva York, 8.—En una cafetería de Brooklyn se hallaban hoy unas 45 personas cuando un pistolero entró en el local, se apoderó de 14.000 dólares y abandonó el establecimiento tranquilamente. Entre los que se encontraban en la cafetería figuraban dos detectives y dos policías de uniforme.—Efe.

Más de doce horas atado de pies y manos en el agua

Buenos Aires, 8.—Un miembro del Servicio de Guardacostas, Alfonso Fernández, ha establecido una nueva marca de permanencia en el agua al mantenerse en el líquido elemento durante doce horas y cuarto, atado de pies y manos.—Efe.

Vuelven al trabajo los obreros del Canal de Suez

Port Said, 8.—Esta tarde han vuelto al trabajo los obreros del Canal de Suez, cuya huelga había paralizado este puerto.—Efe.

EL PORTAAVIONES SUBMARINO

Llevará 500 aparatos a reacción, que serán lanzados como torpedos

Londres. (Servicio especial de crónicas "Amunco".)—Una fantasía de Heriberto Jorge Wells o de Julio Verne parece el portaviones submarino del futuro, cuya maqueta se encuentra en una Exposición organizada por el Almirantazgo inglés. Obra de un conocido ingeniero naval, el proyecto de este submarino portaviones prevé para el buque una capacidad de inmersión de mil brazas y una velocidad en la superficie de cien nudos.

Llevará 500 aparatos a reacción, que serán "disparados" lo mismo que torpedos de una especie de túneles situados en la popa del barco. Los aviones tendrán alas refractibles, que se abrirán automáticamente al salir del submarino. Los pilotos de estos aparatos no irán sentados, sino tumbados bocabajo en el suelo de la cabina. Su única misión será maniobrar el avión en el aire: cuando vayan a aterrizar utilizarán su sistema de control automático, basado en el radar, que volverá a introducir al avión en el túnel de donde salió.

Una vez de regreso en el submarino, un sistema de 16 ascensores eléctricos distribuirá a los aparatos en las diferentes cubiertas del buque.

Aunque lo parezca, este no es un sueño imposible, sino simplemente el resultado de varios experimentos realizados en los laboratorios navales del mundo durante varios años.

La Armada inglesa y la francesa han ensayado ya modelos de submarinos portaviones, de forma que la idea no es, ni mucho menos, fantástica. Las velocidades y las profundidades de inmersión que el proyectista prevé para este modelo de portaviones submarino son un poco ambiciosas, pero distan mucho de ser imposibles. La única imposibilidad, de momento, es el coste de construcción, que absorbería todos los fondos del presupuesto naval de Inglaterra durante dos años. Por lo demás, ni siquiera los ingenieros navales más conservadores descartan la posibilidad de un portaviones sumergible, que representaría la enorme ventaja de ser prácticamente invulnerable a los ataques aéreos, marítimos o submarinos. El portaviones sumergible del futuro irá protegido por una coraza impenetrable y se defenderá con cañones de gran calibre y baterías de misiles cohete, dotadas de explosivos atómicos.

A causa de las profundidades limitadas de los puertos del mundo, este superbarco no podría tener más de 60.000 toneladas de desplazamiento. Pero, incluso así, sería un buque monstruoso. El mayor portaviones que Inglaterra tiene en servicio, el "Eagle", sólo desplaza 40.000 toneladas y no transporta más que cien aparatos.

SGCB2021

VALLADOLID

El Santo del día

DIA 9 DE ENERO

San Julián, mártir

El mismo día en que este Santo se casó con Santa Basilisa, se percibió en su aposento un suavísimo olor, procedente de celestial prodigio. Preguntó la esposa qué podía significar, a lo que Julián respondió hablándole de Dios y proponiéndole guardar continencia, accediendo a ello. Herederos de cuantiosos bienes, dedicábanse a obras de misericordia, cuidado de los enfermos, etc., y del apostolado. En una cruel persecución fué quemada la casa de Julián y él cogido preso y paseado por las calles cargado de cadenas. Encerráronle después en lóbrega cárcel y visitándole algunos caballeros los convirtió y sufrieron gustosos el martirio. Llevado Julián en presencia del juez, pasaron ante el tribunal unos gentiles que conducían un cadáver a la sepultura. El impío juez, en tono de mofa dijo al Santo: "Resucita este muerto." Julián, puesto en oración, lo devolvió a la vida y el resucitado se declaró cristiano, manifestando que los dioses eran demonios. Ante tal espectáculo se convirtieron muchos, a todos los cuales sentenció el juez a ser metidos dentro de cubas encendidas; mas como por querer de Dios salieran ilesos, fueron arrojados a las fieras, de las que tampoco recibieron daño. Por último les hizo degollar, consumando Julián su martirio el año 308 en Antioquía, donde naciera de padres muy cristianos.

Cultos

MIERCOLES 9

San Julián y Santa Basilisa

Misa de la Epifanía, color blanco. Segunda oración de la Virgen y tercera "Ecclesiae" o "Pro Papa". Credo, Prefacio y "Communicantes" de la Epifanía.

EXPOSICION DEL SANTISIMO

En Santiago, a las seis de la tarde, exposición; a las 7,30, rosario y reserva.

En las Reparadoras, después de la misa de ocho. Por la tarde, a las 6,30, estación, rosario y reserva solemne.

En las Esclavas, misa y exposición a las ocho. A las seis de la tarde, estación, rosario y reserva.

SANTUARIO NACIONAL

Misas desde las 7,30. Por la tarde, a las 5,30, exposición del Santísimo; a las 7,30, rosario, ejercicio y reserva solemne.

SAN PABLO (PP. Dominicos)

Día quinto del novenario a la Sagrada Familia, a las ocho de la tarde con conferencia por el R. P. José Manuel Macías, prior de la Comunidad.

SAN BENITO (PP. Carmelitas)

Mañana, jueves eucarístico de la Adoración Reparadora. Por la mañana, a las 8,30, misa de comunión. Por la tarde, a las 7,30, solemne Hora Santa. Al final, imposición de insignias.

IGLESIA DE PP. CAPUCHINOS

Mañana, función de los Jueves Eucarísticos. Por la mañana, a las ocho, misa de comunión en coros conmemorativos de doce; a las nueve, segunda misa de comunión. Por la tarde, a las 7,30, solemne Hora Santa conforme al ritual.

JUEVES 10

San Guillermo, obispo y confesor

Misa de la Epifanía, color blanco. Segunda oración de la Virgen y tercera "Ecclesiae" o "Pro Papa". Credo, Prefacio y "Communicantes" de la Epifanía.

Publicaciones "REUS"

He aquí unas obras que durante setenta años se han hecho indispensables y siguen manteniendo el éxito de venta: **Medina y Marañón:** "Leyes civiles", en piel, 200 pesetas. "Leyes sociales", en piel, 200. "Leyes penales de España", en piel, 180. "Leyes administrativas de España", en piel, 160. "Leyes de Hacienda" (dos tomos), en piel, 300. "Leyes de Marruecos" (edición oficial), en piel, 150. Para los compradores que tuvieran la novena edición de las "Leyes penales" hay publicado un apéndice, encuadernado en piel, que importa 80 pesetas. Para pedidos de ejemplares dirijanse al **"Instituto Editorial Reus".**

Si desea aprender Corte sin necesidad de maestro, adquiera el "Método de Corte y Confección" de **Solera-Prieto,** ilustrado con grabados. Precio, 150 pesetas. **"Instituto Editorial Reus".**

¿Desea entretener a sus amistades con juegos de ilusionismo? Compre el libro de **Lin-Kae-Fu** "La prestidigitación al alcance de todos". Precio, 50 pesetas. **"Instituto Editorial Reus". Preciados, 6 y 23. Madrid.**

ESQUINA DE LA CIUDAD

LOS BORRICOS NO TIENEN REMEDIO

Las cataratas del Niágara eran anteayer palangana de agua tranquila a la vista de la fuente del Caño Argales, de la que unos cuantos gamberros habían arrancado los grifos, según el decir general, haciendo que el precioso líquido se desparramara con enorme violencia a su alrededor.

Como este acto de salvajismo debió tener lugar en las últimas horas de la tarde, cuando la oscuridad empieza a ser completa, más de una de las muchas mujeres que a la fuente van por agua se vió sorprendida por una rociada de líquido helado como para dar saltos, teniéndose que alumbrar otras con velas y fósforos encendidos por ver de recoger con sus cántaros un poco de aquella riada.

Hay que censurar forzosamente este hecho y reclamar un duro escarmiento para tanto gamberro como anda suelto por esos mundos.

Parece imposible que alguien pueda arrancar el caño de una fuente, y lo cierto es que lo arrancaron anteayer, ¡y no con una bomba!

"Añonuevo", con ser un perro tuerto y flacucho, al ver nuestra indignación reflejada en el rostro cuando nos comunicaron semejante hecho, hasta él se mostró dolido y arrugó el hocico y se puso a ladrar tristemente como diciendo: Los borricos no tienen remedio, aunque los disfracen de personas.

EL DUENDE

CUPON DE LOS CIEGOS
Premiado con 50 pesetas
Núm. 819
y con 5 los terminados en 19

Velada en la Juventud de la Antigua

Esta Juventud de Acción Católica, que cuenta con tantos éxitos en su haber, obtuvo uno señalado en la fiesta celebrada el día 6 con el desarrollo del programa anunciado.

Fué hermosa en verdad la velada que realizaron con soltura en el cine de los Luises, el cual se hallaba rebosante de jóvenes, protectores, familiares, socios y amigos de esta activa Juventud.

Actuó estupendamente la rondalla de la O. A. R.

Adornaban el escenario la bandera nacional y la de Acción Católica. En el palco presidencial se hallaban varios sacerdotes, religiosos y el señor párroco.

Hecha la presentación por el presidente, Samuel González, púsose en escena la obra humorística "¿Qué tienes en la mirada?"

En múltiples ocasiones el alborozo del público que llenaba el teatro de los Luises eran tan vivo que impedía seguir el diálogo.

Cerró la velada el obsequio tradicional con su típica emoción, sobre todo en los agasajos.

Quedaron los jóvenes muy agradecidos a cuantos contribuyeron al gran éxito de la velada.

Salieron premiados los números siguientes: Primero, 5.538; segundo, 4.701; tercero, 281.

Fiesta de Reyes en las Escuelas del Ave-María

El domingo, festividad de los Reyes Magos, tuvo lugar en el Teatro Carrión el reparto de juguetes por la Hermandad Ferroviaria de la Sagrada Familia a todos los niños de las citadas escuelas. Previamente se representó en escena la zarzuela en un acto "Pastorcillos de Belén" y el drama "En noche de Reyes".

En los entreactos amenizó la fiesta la rondalla de la JOC, cuya actuación fué muy elogiada por el numeroso público que llenaba completamente el teatro.

Presidió el acto la Junta de la Hermandad Ferroviaria, y su presidente, don Modesto Candela, ingeniero jefe de los Talleres de la RENFE, dirigió la palabra a los niños para felicitarles por su actuación, y a los maestros que tan eficazmente vienen colaborando en la labor social que lleva a cabo el virtuoso párroco de las Delicias, don Mariano M. López.

Libramientos para hoy

Por el ilustrísimo señor delegado de Hacienda se ha señalado el pago de los libramientos siguientes: Rafael Rodríguez, administrador de Loterías núm. 9, Pablo González, Isaías Gutiérrez, Ignacio Panlagua, Isidoro Bragado, José Jiménez, Benito Yerro, José Varela, Florentino de Castro, Millán de Miguel, Electra Popular Valladolisetana, Lázaro Blanco, José María Stampa, Manuel Izquierdo, Diputación Provincial, registrador segunda de Medina del Campo, ídem de Olmedo, ídem segunda de Peñafiel, ídem primera de Villalón, ídem segunda de Villalón, habilitado Gobierno Civil y jefe provincial de Sanidad.

PARTE METEOROLOGICO DE VALLADOLID

Datos meteorológicos registrados desde las 19 horas del día 7 hasta las 19 horas del día 8

Presión.—A las 8, 715'3; a las 13, 714'8; a las 19, 713'6.

Temperatura.—A las 8, —2'6; a las 13, 8'0; a las 19, 6'6.

Dirección del viento.—A las 8, calma; a las 13, calma; a las 19, calma.

Velocidad del viento.—A las 8, calma; a las 13, calma; a las 19, calma.

Estado del cielo.—A las 8, nebulosa; a las 13, despejado; a las 19, despejado.

Temperatura máxima: 8'8.

Temperatura mínima: —3'6.

Velocidad máxima del viento: 10 kilómetros por hora.

SUCESOS

HOMBRE HERIDO DE GRAVEDAD AL SER ATROPELLADO POR UN CAMION

En el Hospital Provincial ingresó Luis Barrios Velasco, de cuarenta y dos años, con domicilio en Alcazarén (Valladolid). Los facultativos de guardia le apreciaron fractura de hueso en la región frontoparietal izquierda, herida en la región orbitaria y otra herida contusa en el lado izquierdo. Su estado fué calificado de pronóstico muy grave.

Estas heridas se las causó al ser atropellado por un camión que se dió a la fuga cuando el herido se dirigía en bicicleta desde Alcazarén a Mojados.

NIÑA HERIDA

En la Casa de Socorro fué asistida la niña Rosario Rodríguez Revuelta, de 11 años, con domicilio en la calle de Panaderos, 10, de herida contusa en labio superior y fractura de dientes. Se ignoran las causas de cómo se produjo estas lesiones.

Asociación Católica de Padres de Familia

ANTE EL MES DE LA SAGRADA FAMILIA

La Asociación Católica de Padres de Familia de Valladolid, siguiendo su norma habitual, desea honrar a sus Patronos, la Sagrada Familia de Nazaret, con un solemne triduo, cuyo programa dará a conocer oportunamente.

Esta Asociación, que encarna y defiende los más genuinos ideales de los hogares cristianos, aprovechará el presente mes —que es su mes por excelencia— para recordar a las familias vallisoletanas los deberes que pesan sobre ellas. En la medida de nuestras fuerzas nos proponemos convertir a los hogares en centros fundamentalmente cristianos. Ideal nuestro es restaurar en ellos las antiguas virtudes que caracterizaron nuestros tiempos gloriosos; en ellos se forjan los héroes y los santos, y son base firme de las sociedades sanas y estables.

Toda crisis o desintegración del hogar cristiano se refleja inmediatamente en la sociedad, que pierde sus más excelsas cualidades, se relajan los vínculos de unidad y sacrificio, virilidad y abnegación en las juventudes, fidelidad en los esposos y ruina de la economía.

Hacemos tan llamamiento a las familias vallisoletanas para que honren, especialmente en el presente mes de enero, a la Sagrada Familia, no dudando acudirán al solemne triduo que prepara esta Asociación.

Constructora Benéfica de San Pedro Regalado

ADJUDICACION DE 15 VIVIENDAS

La Junta de Patronato de esta Entidad Constructora Benéfica ha procedido a la adjudicación de las quince viviendas de primera construcción del proyecto en realización iniciado con el grupo "Arzobispo Antonio García".

De las ciento cuarenta y siete solicitudes presentadas para estas quince viviendas se visitaron por la Comisión de la Junta las treinta y ocho separadas por la urgente y grave situación de los solicitantes, habiéndose fallado, a la vista de los informes y del juicio formado, la siguiente adjudicación:

Sergio Díaz: Seis hijos. Parroquia de San Pedro. Obrero de Talleres Miguel de Prado. Portillo de Balboa, 10.

Victoriano Bombín Zumel: Calle del Soto, 46. Seis hijos. Parroquia de San Pedro. Carpintero.

Crescencio Sanz Pascual: Paseo de Zorrilla, 124. Cinco hijos. Parroquia de San Ildefonso. Obrero de la Empresa Delibes y Cía.

Angel García Barbero: Barrio de España, Casablanca, A. Cinco hijos. Parroquia de San Pedro. Empresa Constructora E. Pinilla.

Fermín Barrios Gómez: Portillo del Prado, 15. Cinco hijos. Parroquia de San Pedro. Empresa Transportes Pardo.

Santos Diente Maeso: Veinte Metros, 11. Diez hijos. Parroquia de San Juan. Empresa H. Tejerina.

Germán Cabañas Crespo: Leopoldo Cano, 20. Dos hijos. Parroquia de la Antigua. Empresa N. I. C. A. S.

Saturnino Undabarrena: Avenida de Palencia, 6. Cinco hijos. Parroquia de San Pedro. Empresa M. Rodrigo.

Hermenegildo Rodríguez Lobato: Arribas, 5. Cinco hijos. Parroquia de la Antigua. Empresa Talleres Gabilondo.

Fernando Pastor Calvo: Niña Guapa, 21. Siete hijos. Parroquia de San Andrés. Empresa Miguel Jover.

Melquiades Herranz López: Don Sancho, 32. Parroquia de San Juan. Cuatro hijos. Empresa F. Herrero.

Emilio León García: Santa María, 22. Peluquero. Parroquia de Santiago.

Abraham Rodríguez Durán: Barrio de España, Pajares Bajos, 21. Parroquia de San Pedro. Cuatro hijos. Empresa L. Guerra.

Gregorio Rejón Muñoz: Barrio de España, calle Ancha, 27. Cuatro hijos. Parroquia de San Pedro. Empresa N. I. C. A. S.

Julio Ajenjo Cantero: Marqués del Duero, 21. Ocho hijos. Parroquia de San Martín. Empresa Talleres Miguel de Prado.

A los beneficiarios anteriormente citados se les comunica que han de presentarse el próximo jueves, día 10, a las ocho y media de la tarde, en el domicilio del Patronato de esta Constructora Benéfica, Santa María, 3, segundo.

Escuelas del Magisterio "San Pedro Regalado" y "Nuestra Señora de San Lorenzo"

EXAMENES EXTRAORDINARIOS

Se pone en conocimiento de los alumnos de estas escuelas a quienes falten una o dos asignaturas para terminar la carrera, que en virtud de lo dispuesto en orden de 19 de diciembre próximo pasado podrán finalizar la matrícula de las mismas de los días 10 al 15 de los corrientes, a fin de sufrir las correspondientes pruebas en la segunda quincena de los mismos.

UNIVERSIDAD

MATRICULA PARA ALUMNOS LIBRES

De conformidad con la orden de 25 de septiembre de 1950 comenzará el 10 de enero del corriente en todas las Facultades de esta Universidad el plazo de matrícula para alumnos libres de los planes antiguo y moderno, el cual terminará el 10 de febrero próximo con derechos sencillos y el 10 de marzo siguiente con derechos dobles.

Pueden inscribirse todos los alumnos que deseen examinarse en las convocatorias de junio y septiembre del año en curso.

Todo lo relativo a documentación, importe y demás puede verse en los tablones correspondientes a las distintas Facultades.

VIAJEROS

Han salido:

Para Barcelona, procedente de Matapozuelos, el secretario general de Vías y Obras de dicho pueblo, don Eugenio Martín Gonzalo con su esposa doña María Eugenia Ruiz y su hijo Eugenio.

Para Villabáñez, don Natalio Delgado con su esposa doña Bernarda Treviño.

Para La Coruña, don Claudio Mancha Palomino con su esposa doña Dolores Fuertes.

Para Madrid, don Aurelio Porras y don Andrés Mera Pin en viaje de estudios.

Para Madrid, don Amós Villalba y don Benito Tapia, y don Sebastián Nieto con sus hijos Sebastián y Esperanza.

Natalicio

El pasado día 7 ha dado a luz un hermoso niño la esposa de don Luis Rosique Abril, de soltera María-Vicenta Rodríguez de Sepúlveda.

Tanto la madre como el recién nacido, al que se le impondrá el nombre de Luis, se encuentran en perfecto estado de salud.

Nuestra enhorabuena.

Presentación de reservistas del reemplazo de 1933

Se interesa la presentación en el Negociado de Quintas del Excelentísimo Ayuntamiento de los reservistas del reemplazo de 1933 que a continuación se expresan para hacerles entrega de la licencia absoluta:

Emiliano Morales Rapado, Anastasio Muñoz Muñoz, Evilasio Bosque Marcos, Salvador Gil Reboll, Julio Jiménez García, Gregorio Jiménez Tolbaños, Pedro Sánchez Hernández, Alfonso Morán Bezos, Jesús Andrés Sanz, Luis Alonso Sanz, Félix Calderón Pérez, Mariano Díez Palomo, Rufino de la Fuente Martín, Mariano García García, José María García Mendiluce, Máximo García Torio, Emilio Hernández Hernández, José Hernández Martín, Dionisio Hidalgo Bergaz, Antonio Luis Aparicio, Gregorio Lloret Pérez, Marcelo Medina Gómez, Joaquín Méndez Cabrera, Braulio Pajares García, Domingo Peñafiel Martínez, Angel del Pozo Pérez, Cayo Ruiz Tomillo, Julio Alcalde Barros, Angel Alonso Martínez, Julio Fernández González, Antonio Hernández Higuera, Julián Ortega López, Alberto Tejero Castrillo, Manuel Anegin Marbán, Sebastián Cantalapiedra Serrada, Luis Delgado González, Ramón Garrido de la Cruz, Lino Igoa de la Calle, Aproniano Recio Maté, Elías Benavides Martín, Raimundo Fernández González, Francisco Hernández Bermejo, Luis Hernández García, Saturnino Martín Concejo, Celestino Martín Román, Pedro Martín Sáez, Pablo Rodríguez Diéguez, Enrique Alvarez Lapato, Francisco Bermejo Meneses y Mariano Robles Alvarez.

Bando de la Alcaldía

Rectificación del Padrón de vecinos

El alcalde-presidente del Excelentísimo Ayuntamiento ha publicado un bando comunicando al vecindario que de conformidad con lo que establece el Capítulo II del Título I del Libro I de la Ley de Régimen Local, se verificará el presente mes la primera rectificación del padrón de vecinos y habitantes formado en 31 de diciembre de 1950. Esta rectificación tiene por objeto llevar al padrón las inscripciones de oficio o a instancia de parte que correspondan a las personas que no aparezcan incluidas, hacer constar en el mismo los cambios de clasificación y eliminar a las personas que ya no pueden figurar en él por haber fallecido o cambiado de residencia. Se insertan también otras obligaciones de importancia para el vecindario.

PARA HOY

CALDERON.—A las 5, 7,45 y 10,45. "El ladrón de Venecia". (3 R.)

CAPITOL.—Desde las 5. "La trinca del aire". (2).

CARRION.—Desde las 5,15. "Destino: Tokio". (2).

COCA.—A las 5, 7,30 y 10,30. "13 por docena". (2).

GOYA.—Desde las 6. "Alba de América". (1).

LAFUENTE.—Desde las 6. "Voces de muerte" (3 R.) y "La calle de los conflictos" (S. R.)

LOPE DE VEGA.—Continúa desde las 5. "Día tras día" (2) y "La esclava del desierto" (S. R.)

PRADERA.—A las 5, 7,45 y 10,45. "Ronda española". (1).

ROXY.—Desde las 5,30. "Reclutas". (3).

ZORRILLA.—Desde las 4. "Huella de luz" (S. R.) y "Larga es la noche" (S. R.)

RUNRUN

AL COLEGIO

Otra vez los chicos
vuelven al colegio
porque ha terminado
ya su vacación,
ya están con los libros
debajo del brazo,
cambiaron sus juegos
por una lección.

¡Cómo están las casas
después de estas fiestas!
Ya no quedan ruidos
en la vecindad.
Todo se ha quedado
triste, soñoliento,
porque ya los chicos
se han ido a estudiar.

¿A estudiar? ¡Caramba,
que eso es decir mucho!
¿Quién de todos ellos
sabrá la lección?
Costará trabajo
que algunos la aprendan
después de estar hechos
a comer turrón...

CAN-CAN

Construcción de una escuela en Castronuño

El "Boletín Oficial del Estado" publica hoy, entre otras, la siguiente disposición:

EDUCACION NACIONAL. — Orden por la que se aprueba un expediente de obras de construcción de escuelas unitarias en Castronuño (Valladolid).

Acción Católica

JUVENTUD FEMENINA DE A. C.

El domingo, día 13, a las cuatro y media, en la capilla del Consejo Diocesano (Duque de Lerma, 1), retiro mensual dirigido por don Juan María Sánchez Serrano.

Se suplica la puntual asistencia.

AGRUPACION MUSICAL UNIVERSITARIA

Viernes, 11 — 7,30 tarde — **Teatro Carrión**

Concierto por el renombrado conjunto **Cuarteto clásico de Madrid**

Con la colaboración de la pianista CARMEN DIEZ MARTIN

Farmacias de guardia

TURNO DEL 5 AL 11 DE ENERO

Sr. Artero. Fuente Dorada, 46.

Sra. Simón. Paseo Zorrilla, 74.

Sr. González Lorenzo. Panade-

BOLETIN DEMOGRAFICO

DIA 8 DE ENERO

DISTRITO NUMERO 1

Nacimientos

Amelia Gigante Hernández, Luis Alonso Amatias, María Isabel Olga Pérez Recio, María de la Concepción San José García, María Begoña Puente Platón y José Ignacio Carlos Sedano Llorente.

Defunciones

Isabelino Collantes Pérez, Remedios Vivas Bioquet y Julián Martín Blanco.

DISTRITO NUMERO 2

Nacimientos

Gaspar Pinero Bramas, María del Carmen Díaz-Caneja Rodríguez, María del Carmen de los Reyes Domenech Llorente, María de las Mercedes Sáenz Sanz, Nicolás Manuel Esteban Díez, María Luisa Celia Josefa González de Cortijón Andrés.

Defunciones

Ramona Ceballos Fernández, María Dolores Pérez-Batallón López.

Cartelera de Espectáculos

CALDERON
HOY a las 5, 7,45 y 10,45
EXITO GRANDIOSO
EL LADRON DE VENECIA
Por MARIA MONTEZ
Escenas de amor, intrigas y emocionantes desafíos

ZORRILLA — HOY, PROGRAMA MONSTRUO
HUELLA DE LUZ
Muy cómica, por ANTONIO CASAL, y
Larga es la noche
Muy emocionante, por JAMES MASON

CAPITOL
HOY, desde las cinco
EXITO SENSACIONAL
LA TRINCA DEL AIRE
Por Jorge Mistral, Fernando Fernán-Gómez y Antonio Casal

Mujercitas

LOPE DE VEGA
CONTINUA DESDE LAS CINCO
HOY y MAÑANA, últimas proyecciones del magnífico programa doble
Día tras día
Por MARIO BERRIATUA y MARISA DE LEZA
Y el grandioso film en TECNICOLOR
La esclava del desierto
Por YVONNE DE CARLO y GEORGE BRENT
(Toleradas para menores)

Mujercitas

R. K. O. Radio Films presentará el viernes en el CINEMA ROXY un gran estreno
¡QUE VIDA ESTA! por IRENE DUNNE y FRED Mac MURRAY
¡¡DOS HORAS DE JUERGA GARANTIZADAS!!

TEATRO CARRION
Hoy desde las 5,15. Ultimos días
Destino, Tokio
Por CARY GRANT. (Tolerada)

CINEMA ROXY
Hoy desde las 5,30. Ría sin cesar con
ABBOTT Y COSTELLO,
RECLUTAS
(TOLERADA)

TEATRO PRADERA
HOY — Desde las 5,45 — HOY
Ultimos días del film de la simpatía
Ronda española
(TOLERADA)

Flor del lago
La máxima creación del gran actor
VIRGILIO TEIXEIRA
Muy pronto estreno en el TEATRO CARRION

CINEMA GOYA
Hoy desde las 6. ¡Cuarta semana de éxito apoteósico!
Alba de América

CINEMA LAFUENTE
Hoy desde las 6. "VOCES DE MUERTE" y "LA CALLE DE LOS CONFLICTOS".

Pronto, en PRADERA, sensacional reposición con carácter de estreno
JUSTICIA CORSA
Por DOUGLAS FAIRBANKS

GRAN CINEMA COCA (Palacio del Cine)
HOY, LA PELICULA MAS COMICA DEL AÑO
13 POR DOCENA
Formidable superproducción 20th Century Fox en TECNICOLOR
por CLIFTON WEBB, JEANNE CRAIN y MYRNA LOY
Una historia increíblemente cómica, bulliciosa y emotiva.
HOY a las 5 - 7,30 y 10,30. — APTA

GRAN TEATRO LOPE DE VEGA
VIERNES PROXIMO: COMPAÑIA DE COMEDIAS COMICAS
AURORA REDONDO - VALERIANO LEON
que una vez más ha triunfado ruidosamente en Madrid.
CINCO UNICOS DIAS DE ACTUACION
en los que dará a conocer los clamorosos éxitos de
Ayer... será mañana
— Y —
Ponte el bigote, MANOLO
que el público y crítica han reconocido como los éxitos del año 1951
—— VEA LISTA DE LA COMPAÑIA ——

Mujercitas

¡¡españoles y extranjeros!!

¡¡la Legión os espera!!

Acudid a alistaros al Banderín de Enganche de estas fuerzas, instalado en la Caja de Recluta número 56 de esta Plaza (Plaza de las Brígidas, n.º 9), siendo portadores de la documentación siguiente:

De 18 a 21 años: Partida de nacimiento, fe de soltería y consentimiento de padres o tutores.

De 21 a 35 años: No necesitan documentos; sólo firmarán una declaración jurada en el citado Banderín.

Ser solteros o viudos sin hijos. Tener fuerte constitución física.

Los extranjeros se informarán personalmente en el citado Banderín.

SGCB2021

Alavera del Conde

Vuelta a la normalidad

Lo decía yo. Han sobrado juguetes para parar, no un tren cualquiera, sino el "Talgo". Y es que no se puede uno fiar de la servidumbre. Cuando no se trata de sus propios intereses, lo hace de mala gana y procura terminar cuanto antes. Y más con la noche que hacía del sábado al domingo. Que se lo pregunten al sereno...

Así se explican las innumerables quejas que llegan a nuestra Redacción, diciendo que los Magos han confundido cartas y apenas respondieron una entre ciento. En calidad y en cantidad. Se da el caso de un niño que pidió los atributos del "Coyote", y le han dejado un carro de varas; a otro que solicitaba humildemente un tren eléctrico con vía doble, le enviaron un perrito de lanas que dice "papá" y "mamá". Los peques protestan, y con razón.

Y no para ahí la cosa. Es que los juguetes se rompen. Es decir, se han roto ya casi todos, y apenas queda títere con cabeza. Como se habla tanto de la guerra —que sí viene, que sí no viene—, y los muchachos son propensos al valor y a la ofensiva, llovieron pistoletes y carabinas en la mayor parte de los casos. Y no quiera usted saber... Muchos papás se han opuesto a la guerra de guerrillas, organizadas por verdaderas bandas levantiscas, y han procedido al desarme general después de haber lamentado bajas sensibles en los cristales de las galerías.

El hecho viene produciendo desagrado en las filas infantiles, que amenazan con un plante general en lo más vivo del interés doméstico. Precisamente ahora, pasadas las vacaciones de Navidad, tan distintas de las otras por la sencilla razón de que el frío les tiene metidos en casa, con el natural desagrado de familia y vecinos, es cuando más se siente la necesidad de que desalojen y vuelvan al "Cole". Pues ahí apuntan; y sus disparos serían mucho más lamentables; ya es sabido que la pólvora sorda es cien veces más dañina que el enemigo a quien se le ve venir.

Claro que una cosa es decir y otra muy distinta el llevar a efecto esos propósitos de indisciplina doméstica. Ese mismo arbitrio que algunos ponen, como último recurso, para huir la vuelta a la normalidad —esconder libros y cuadernos— está tan visto, que un sólo par de azotes bastan para entrar en razón y verles marchar cabizbajos con la "maleta" a la espalda, camino de la obligada tarea.

Nada tiene de particular que los pobres se resistan algún tanto a entrar en la ley, cuando llevan veinte días sin apenas control y pasándolo a las mil maravillas, con el apéndice lógico de los juguetes a la hora precisa de volver al estudio. Hicíérase el regalo de Reyes a principio de la vacación, y no habría problema, porque tampoco quedara memoria de juguetes, atomizados por la inquieta movilidad de los chicos, enemigos de todo orden y recta administración. Por eso nos explicamos ahora perfectamente que los Magos, cediendo los impulsos de su buen corazón en otros hombres que conocen bien el percal, encomiendan el reparto de juguetes a sus lenizaros. Sus Majestades darían siempre todo lo que se les pide en carta llena de afecto y de buenas promesas; estos auxiliares son algo más duros de corazón, pero aciertan. Gran filosofía, aquella del "tío Paco".

EL DOCTOR CUCHILLO

La vida íntima de Charlot

LA PRIMERA BODA DE UNA SERIE DE CUATRO

MILDRED HARRIS, RUBIA IDEAL TIPO "INGENUA 1918"

Por THEODORE HUFF

Catedrático de Cinematografía en la Universidad de California del Sur

Ketty Kelly la inglesita, tenía dieciséis años cuando Chaplin cayó perdidamente enamorado de ella. Mildred Harris tiene dieciséis años también cuando el actor, ya célebre, recibe de nuevo el flechazo en su corazón.

Mildred Harris, no obstante su edad, es ya una vieja artista del cinema. Hace seis años que trabaja. Debutó en los estudios "Ince", donde su madre ejerce el modesto empleo de "contrapolilla"; es decir, que cuida de que las tapicerías, vestuarios, etc., de los estudios se conserven en buen estado.

El 1918, Mildred rueda, bajo la dirección de Elois Weber —una de las escasas mujeres escenaristas y directoras—, pequeños films llamados "psicológicos" y que plantean al espectador graves problemas. Uno de ellos, que se titula "¿Dónde están mis hijos?", resulta un melodrama basado en el control de nacimientos y el malthusianismo. Mildred trabaja en él, teniendo por compañero a Tirone Power, padre del actual. Ella encarna la muchachita tierna, pura, inocente, rubia ingenua y con los ojos azules...

Al verla, Charlot se siente flechado sin remedio. Esto halaga y divierte mucho a Mildred, cuya madre se interesa también en seguida en el asunto. Charlot es en ese momento el actor de cine más célebre y rico de todo Hollywood, que es tanto como decir del mundo entero. Por otra parte, hay que reconocer que, sin llegar a ser el tipo acabado del galán seductor, nuestro héroe no tiene mala facha, y Mildred confesará más tarde que lo encontró "maravilloso" desde todos los puntos de vista y... "¡tan paternal!"...

En efecto, él la trata y la mima como si fuera una niña pequeña que ignorase aún por completo todo lo que le reserva la vida, y está dispuesto a hacer de ella la "novia ideal y la esposa modelo".

UN ENAMORADO TIMIDO

La madre de Mildred —estratega de primera fuerza— aprovecha hábilmente el momento en qué Charlot hace la declaración oficial para oponer algunos reparos y rogar al fogoso pretendiente que espere un poco.

—En primer lugar... —dice— Mildred es muy joven para casarse...

Charlot, sorprendido, no se atreve a protestar contra al dictamen. Se inclina, esperará. Se le ve, efectivamente, todos los días esperar, esperar siempre durante horas enteras, a la puerta de los estudios Universal, la salida de su dorada Mildred. A pesar de su fama mundial y sus millones continúa siendo el mismo muchacho tímido que acechaba en la estación de Kensington Gate para ver a la inolvidable Hetty Kelly apearse del tranvía.

Un día, Griffith, emocionado ante la paciencia y la tristeza de Charlot, reprochaba a Mildred su actitud:

—¿Qué espera usted para casarse con Chaplin? ¡No podía usted soñar un marido mejor!

Pero Mildred, adiestrada por su madre, responde a Grifith que ella no quiere casarse antes de cumplir los veintidós años. Ante esta resolución, Charlot se irrita, se pone nervioso, gruñe.

—¡Eso es una estupidez, una estupidez!... ¡Es usted una niña completamente tonta!

Un poco vejada, la muchacha pregunta:

—¿Y usted? ¿Cuándo quiere usted casarse?

El replica a su vez, herido y amargado:

—¡Nunca! — y se marcha sin despedirse.

La madre de Mildred siente miedo de que en una de estas explosiones de tímido colérico, Charlot abandone del todo a su hija o encuentre de su gusto a alguna otra de las mil que le persiguen, y acaba un día por ceder de pronto y consentir en la boda, que se celebra el 23 de octubre de 1918 en Los Angeles, en la más estricta intimidad, ante el reverendo James Mayer, que se quien los casa.

LA MUERTE DEL RATONCITO

Después de pasar ocho días de luna de miel en Catalina Island, la pareja se instala en una residencia encantadora de Parck Lachman, en el norte de Hollywood, amueblada ricamente.

—La casa es como una sinfonía de marfil y flor de lavanda —dice Marjorie Daw, amiga de infancia de Mildred, que cree en la virtud de los decados sobre el amor.

—Esta atmósfera romántica— dirá por su parte Mildred— preservará nuestra felicidad. Viviremos aquí dos años y después partiremos para hacer un viaje alrededor del mundo.

Pero dos años más tarde ya están divorciados.

No obstante, la romántica decoración "marfil y lavanda", la incompatibilidad de caracteres se deja sentir desde las primeras semanas. Luego surge el crama del "ratoncito", un pequeño bebé, hijo del matrimonio, que no vive más que tres días y cuyo nacimiento difícil hace que corra peligro la existencia de Mildred. Charlot dispone que le entierren en el cementerio de Hollywood.

Ni la pena de ambos ni la enfermedad de Mildred consiguen unir a los esposos. La joven señora de Chaplin declara frecuentemente que el amor murió al mismo tiempo que el niño. En verdad, Charlot muestra cada vez menos apego hacia su mujer, de la que se desilusionó apenas casado. Esta desunión no sorprende más que a aquellos que no conocen a los esposos, como no les conocía tampoco Griffst, quien los declaraba como "nacidos el uno para el otro".

Bajo su apariencia angelical y tierna, Mildred oculta una mujer autoritaria, colérica, interesada. Al día siguiente de su matrimonio, y queriendo aprovecharse de la celebridad de su esposo, exige ser anunciada como Mildred Harris Chaplin, y pide la revisión de su contrato. Como la niegan el aumento, se indigna y rompe su compromiso. Charlot, a quien estas historias no inetresan lo más mínimo, se niega a ayudarla. ¡Ya se han reído de él bastante haciéndole esperar horas y horas durante el noviazgo! Además, en el tiempo que llevan viviendo juntos, se ha puesto de manifiesto que no tienen ninguna idea en común.

MAÑANA:

"Charlot y su mujer no se entienden".

(Prohibida terminantemente su reproducción total o parcial.)

Tablex
EL TABLERO DE FIBRAS FABRICADO POR TAFISA
Venta:
ALMACENES DE MADERAS
Emiliano MARTIN
ALAMILLOS, 9 TEL. 3205

De lo rodado a lo vivo

Algo más que "Ronda Española"

Al contrario de lo que suele suceder, el éxito de "Ronda Española" se incrementa tanto más cuantas más fechas pasan a partir de su estreno. La razón es bastante sencilla. Frente al escepticismo estúpido ante el cine español, o por lo que se creyó una simple exhibición de los Coros y Danzas de la Sección Femenina, se ha corrido la voz de comentario en comentario...

"Ronda Española" es mucho más, y conste que sería suficiente con que fuese un reportaje que recogiese las actuaciones de los Coros y Danzas, que han sido proclamados como los mejores conjuntos folklóricos del mundo. Pero es mucho más que eso.

Hay en la cinta la realidad de un argumento, con un problema que nos llega hondo a todos los españoles. Y hay una trama repleta de gracia, de humor, de juventud. Y una realización estupenda de Ladislao Vajda, sobre ese guión de Sánchez-Silva y García Serrano, que ya nos dió en sus crónicas del famoso viaje toda la emoción del itinerario. Para dar prueba de su calidad cinematográfica bastaría recordar la jota que va desde el barco hasta la taberna, la naturalidad de las escenas juveniles —desde el gimnasio a los pasillos del teatro y los camarotes del "Monte Albertia"—, ese fondo de las imágenes de los lanceros en la actuación del grupo de Santander, cuya estampa ofrecemos, y los decorados de Segovia y de Badajoz, o la trapisonda de las pastillas del capitán... y tántas y tántas otras.

Mucho hay dentro de esta película, donde se desbordan dos cosas de tan alto valor como la emoción y su excepcional simpatía. Y, por encima de todo, porque ellas son las protagonistas, los Coros y Danzas. Los que llevaron a América en una jira de varios meses un mensaje de España que todos comprendieron y sintieron, y con el que se emocionaron y vibraron como jamás nadie les hizo entender. Millares y millares de españoles de la otra orilla tuvieron noticia de España a través de estos grupos, y se agolparon en los muelles y a la salida de los teatros para aclamar a "las españolitas". Catorce grupos—de los mil que hay en España, como allí decían admirados—que llevaban la maestría de su ensayo diario año tras año, y la riqueza de su folklore inagotable que la Sección Femenina ha resucitado y agrupado, pasearon en triunfo el nombre de España y lo llevaron a sus hijos ausentes en un triunfo rotundo. Tan rotundo, que los ingresos de los teatros, abarrotados, superaron los cuantiosos gastos del desplazamiento, de los viajes, del flete del "Monte Albertia" y aún supusieron para España una aportación de divisas.

Bien podía haber una película en la asombrosa gesta de estas embajadoras que hablaron el más popular y el más recto de los lenguajes. Y la ha habido, porque la producción no se ha preocupado del homenaje, sino de lograr esta cinta cinematográfica que es "Ronda Española".

¿POR QUE va usted al cine?

El director de una sala de cine de Burdeos ha preguntado a algunos espectadores por qué van al cine, y le han dado las siguientes contestaciones, que merecen un poco de consideración de los autores, directores y productores de cine.

Un obrero de tapicería: "Porque me gusta el lujo."

Un mozo de restaurante: "Porque de vez en cuando veo alguna actriz que se parece a mi novia."

Un chófer de taxi: "Por no gastarme el dinero en el café."

Un profesor: "Porque no puedo dormirme antes de medianoche."

Un portero: "Para aprender la verdadera cortesía mundana."

Otros muchos han contestado: "Para ponerme bajo cubierto cuando llueve." Y muchos más: "Para ver chicas bonitas."

NOTICIARIO

María Montez, días antes de su desgraciada muerte, había terminado el film "Camora". No le dió tiempo a registrar su voz en las escenas rodadas en exteriores. Ahora se procede al doblaje de la película. Jacqueline Porel prestará su voz a la figura de María Montez en la versión francesa. Catherine Tréville doblará las canciones y también su voz en la versión inglesa.

DE PELICULA

Virginia Bruce y su marido, el turco Ali Ipar, han tenido que divorciarse en contra de su voluntad. Con arreglo a las disposiciones vigentes en Turquía, Ali no puede ser oficial mientras esté casado con una norteamericana. El divorcio, por lo tanto, obedece a razones puramente profesionales, y ambos esposos tratan de buscar una solución al extraño conflicto.

ROMMEL TRIUNFA EN LONDRES

Hace dos meses que se exhibe en Londres la película "Rommel, el zorro del desierto", a pesar de las protestas que surgen diariamente en torno a este film. Durante su exhibición es frecuente oír protestas contra el hecho de ser tratado como héroe el que fué enemigo de los ingleses. Días pasados se estacionó ante el Cinema Odeón un grupo de combatientes de El Alamein pidiendo que sea retirado lo que consideran "consagración de un enemigo". Los cierto es que el éxito taquillero de "Rommel, zorro del desierto" es enorme.

OTRA VERSION FRANCESA DE "DON JUAN"

El gran actor francés Pierre Brasseur piensa comenzar en breve la interpretación de una serie de films sobre comedias clásicas. De la realización se encargará el conocido autor Jouhi. La primera película de esta serie será el "Don Juan", de Moliere, al que seguirá el "Macbeth", de Shakespeare.

ANTENA MEDICA

LOS "SACAVERDADES" EN LA INSTRUCCION JUDICIAL

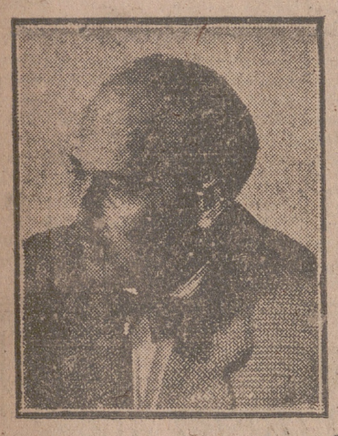

Método auxiliar, aunque inseguro

EL CASO DEL "GANGSTER" CENS

Por el Dr. LUIS DE CASTRO

Tisiólogo del Estado

Estando enfrascado en la serie de artículos sobre los "sacaverdades", leímos otro sobre los fundamentos seguros y sólidos de la investigación policíaca por un conocido médico-legalista fundamentados en la ciencia y técnica de disciplinas de carácter experimental. En este campo, precisamente, se está debatiendo la cuestión del "penthotal" y similares, al servicio de la instrucción judicial, para el descubrimiento del delincuente.

Primeramente es necesario considerar que el mecanismo íntimo de estos fármacos de la verdad, en cuanto a las modificaciones psicológicas, no está del todo esclarecido en el terreno estrictamente científico. Se revelan manifestaciones en relación con la sensibilidad del sujeto y su grado de cultura y ciertos aspectos de la personalidad: la energía y fuerza de voluntad con relación a la dosis necesaria, llegando siempre a vencer la voluntad consciente aun a pesar de los esfuerzos del inyectado. Para que encerrasen todas las cualidades de un "test" seguro no tendría que responder la respuesta de la constitución o temperamento, pues en unos se logra totalmente la escisión de la personalidad y en otros no se consigue este desdoblamiento. Algunos revelan sus sospechas sobre el futuro con un carácter de predicción o verdadera mántica en un estado "fuera de sí", mirando al porvenir, mientras que otros es la memoria en relación con el pasado o las tendencias preexistentes, la traducción de su estado anímico, dar a conocer sus preocupaciones, sus ideas sobre las nociones abstractas o acerca de los valores sociales, dependiendo todo de su arquitectura neuro-biológica, de la cantidad de enlaces o sinapsis que se establecen entre diferentes neuronas. Hay un factor personal constitucional, el individual que se relaciona con sus respuestas habituales, o sea los llamados reflejos condicionados, y otro supeditado a condiciones sociales, como alimentación, digestión, sueño y profesión u ocupación y estado psíquico del momento de la prueba. El que está muy equilibrado, o bien adaptado a su medio ambiente, suele ser más resistente, mientras que aquel que no acepta las condiciones de la vida vende su alma más fácilmente, como decía Baudelaire. El que está desesperado, deshabituado, el que tiene la sensación de que está privado de medios morales o virtudes para ganar el cielo, se entrega más fácilmente a este paraíso de la química. Este concepto baudeleriano de los paraísos artificiales nos explica cómo por su estado de ánimo está en mejores condiciones de confesar bajo estos productos el delincuente que el inocente.

METODO AUXILIAR, AUNQUE INSEGURO

Este lavado de las barreras psíquicas voluntarias con esta anestesia mínima que fuerza a la charla, comunicación y exteriorización íntima, que traslada al individuo al recinto de las confesiones espontáneas, tiene un valor indiscutible en la exploración psicoanalítica de los enfermos mentales mudos o reticentes para ahondar en su intimidad y en su trastorno, pero también lo tiene, aunque no definitivo o seguro, en el estado intranquilo de culpabilidad del delincuente por muy indiferente, beatífico o confiado que aparentemente parezca. Por otra parte, por la cualidad que tienen de despertar predisposiciones convulsivas, puede servir para diganosticar una epilepsia desconocida, focos epilépticos, estados comiciales que pueden ser la base que explique las condiciones psíquicas anormales en que se cometió el delito. Un epiléptico en estado de fuga, verdadera fase inconsciente, puede cometer actos de los cuales no es responsable.

Este método no puede ser catalogado siempre entre los reveladores seguros de la verdad, pero sí en gran número de ocasiones. Aunque como dijo Maura, el pensar no es delictivo, con este extracto de su pensar, con la trasparencia y aclaramiento de sus facultades intelectuales, puede servir el método químico de desenmascaramiento para colaborar en buscar el delito como la inculpabilidad. Si lo conseguido es dudoso, puede ser una pista para descubrir la verdad con la revelación de un dato, de un secreto hasta entonces desconocido en la causa, sobre todo los lazos afectivos, amor, odio, envidia o baja pasión que pueden ser los móviles del crimen. En esta atmósfera de la confidencia pueden alcanzarse datos muy valorables para la investigación policíaca, que en no pocas ocasiones son definitivos para descifrar el enigma prisionero en la intimidad del sujeto.

EL CASO CENS

En la Sociedad de Medicina Legal de París, en 1945, se emitió la propuesta de que no es aconsejable el empleo de estos métodos más que después del fracaso de los habituales. Sin embargo, el Consejo de la Orden de Abogados de la Audiencia de París pedía que tales procedimientos fuesen rigurosamente prohibidos en los peritajes médicolegales. Fué de resonancia mundial el caso de Cens, gangster que en una persecución policíaca recibió un balazo en hemicráneo izquierdo y presentaba una hemiplejía y una afasia, según el informe de tres médicos que fueron llamados para reconocerle en diciembre de 1946, quienes requeridos de nuevo en septiembre de 1947 utilizaron una narcosis con pentothal. En esta fase, bajo la influencia del narcótico, habló al despertar, con lo que se demostró que podía responder a la instrucción que se le sometía, evidenciando la simulación de una mudez que no padecía y obligándole a pasar ante el Tribunal de Justicia. Pero los abogados del gangster inte taron un proceso contra los facultativos por violar el secreto profesional y por someter a su defendido a una prueba abusiva sin su consentimiento. La defensa de los médicos sostuvo que el empleo de estas sustancias es lícito en Medicina Legal, como otro proceder más y como elemento diagnóstico para evidenciar la simulación, que el perito no está de parte de la defensa ni de la acusación fiscal y sólo al lado de la Medicina y Justicia; que esta técnica sólo debe ser reservada al perito médico y, por fin, que no puede ser impuesta al detenido, que posee siempre la facultad de rechazarla, y que en la causa Cens éste muy bien pudo evitar la inyección intravenosa, por lo que el juez falló en la libertad de los citados médicos, quedando de esta manera definida la querella del penthatol en aquel caso, pero de ninguna manera está todavía la utilización en estos peritajes judiciales, pues todavía las respuestas que proporciona este proceder de los llamados "sueros de la verdad" está sometida a una severa crítica, pero sin duda alguna puede llegar a ser un método valorable como auxiliar, aunque no sea decisivo, como ocurre con el detector de mentiras.

Arriba
"El diario de España"

Audiencia PUBLICA

Señalamientos civiles

PARA HOY

Benavente. — Arrendamientos urbanos. Don Jesús Vega Martínez con don Isidro Nava Martínez, sobre desahucio de un local.

Salamanca. — Mayor cuantía. Don Carlos Corral San Miguel con don Felicísimo Redondo Muñoz, sobre cumplimiento de contrato de compra-venta.

PARA MAÑANA

Saldaña. — Interdicto. Don Cesáreo Provedo Liébana con don Juan Villalba Martínez, sobre recobrar la posesión de varias fincas.

Ponferrada. — Arrendamientos urbanos. Don José y don Jesús Morán Rodríguez con don Domingo Arias Juárez, sobre desahucio de local de negocio.

Señalamientos criminales

PARA HOY

Mota del Marqués.—Lesiones. R. F. G. Ponente, señor Echevarría. Secretario, señor Garde.

Valladolid núm. Uno.—Estafa. G. M. S. J. Ponente, señor Echevarría. Secretario, señor Lezcano.

Valladolid núm. Uno.—Estafa. C. P. V. Ponente, señor Garrachón. Secretario, señor Lezcano.

Valladolid núm. Uno.—Robo y atentado. F. C. D. y otro. Ponente, señor Garrachón. Secretrio, señor Lezcano.

PARA MAÑANA

Mota del Marqués. — Hurto. A. R. M. y otros. Ponente, señor Echevarría; secretario, señor Garde.

Medina del Campo.—Desorden público. A. S. A. Ponente, señor Garrachón; secretario, señor Lezcano.

Valladolid, núm. 1.—Abandono de familia. J. A. F. O. Ponente, señor Echevarría; secretario, señor Lezcano.

Valladolid, núm. 1 — Hurto. J. M. B. R. Ponente, señor presidente; secretario, señor Lezcano.

Magistratura de Trabajo

SEÑALAMIENTOS PARA HOY

Petra-Engracia San José Barroso contra Hijo de Jesús Rivero, sobre despido.

Alfonso Cabaero Félix con Cubiertas y Tejados, S. A., y Caja Nacional del Seguro de Accidentes del Trabajo, sobre accidente de trabajo.

Víctor Veganzones Llanos con Pedro García (Empresa Intracha), sobre despido.

Miguel Montes González, Mauricio Zapatero Escribano, Basilio-Saturnino Campo Berrocal, Alejandro Hernández Pisador, Lorenzo Alegre Rodríguez, Mario Lorenzo Rubio y Modesto Domínguez Reoyo con Hernández Tejerina y Compañía, S. L., sobre despido.

Emeterio Valdivieso Flores con Empresa Aguilarejo, S. A., y Mutua Patronal Castellana, sobre accidente de trabajo.

Alejandro Fernández González con Macario de la Guía García, sobre salarios.

Constantino Flores Calleja con Joaquín Ibáñez Martín y Caja Nacional del Seguro de Accidentes del Trabajo, sobre accidente de trabajo.

Raimundo Parra Escudero, Honorino Santaolaya Recio y Saturnino Santaolaya García con Sociedad Industrial Castellana, S. A., sobre salarios.

Tomasa Sánchez del Pozo con Pedro Pérez Charro y Caja Nacional del Seguro de Accidentes del Trabajo, sobre accidente de trabajo.

Ubaldo Pérez Medina con Marcelo y Félix Pérez de Pablo, sobre salarios.

Eugenio, Rufino, Daniel y Antonio Nicolás Rebollo con hermanos Molero, sobre despido.

Eutiquio Crespo Gutiérrez con Melchor García Llorente, sobre despido.

José Martín González con Germán Pimentel Gamazo, sobre salarios.

Carmen Alavés Saracúa con Raquel Sánchez Póo, sobre expediente de despido.

Pedro del Campo del Campo con Isidoro Sanabria, sobre despido y salarios.

Ramón Aguano Miguel con Colegio de Lourdes, sobre salario.

Pablo Domínguez Sanz con Ezequiel del Pozo, reconocimiento médico en accidente de trabajo.

NOTICIARIO AGRICOLA Y GANADERO

EL MERCADO DE LOS PIENSOS

Extremadura continúa el "RECORD" de los precios altos.-En general sigue predominando la desanimación con firmeza en la oferta

Monotonía, monotonía y monotonía en el mercado de los piensos. No hay más que una excepción, referida a Extremadura, en cuya región, inexplicablemente, la actividad mercantil continúa siendo de bastante consideración, hasta el punto de que la cebada ha ganado posiciones, cotizándose actualmente a 100 pesetas la fanega, y la avena a 63.

En las demás regiones predomina la desanimación en el sector comprador, pero esta circunstancia, tan sostenida y tan inquietante en cierto modo, no desconcierta a la posesión, la cual no cede posiciones. Se opere o no, los precios siguen invariables, y cuando se registra alguna modificación, los cénimos de diferencia pueden contarse con los dedos de una mano, sobrando dedos a veces. ¿A qué es fundamentalmente debida esta situación? Resulta muy difícil formular un juicio concluyente, aunque, en nuestra opinión, esa firmeza tiene una base, afortunadamente, desde el punto de vista agrícola: La de capacidad de resistencia de este último sector, que no sabemos cuánto durará; pero lo cierto es que el momento actual no és el más apropiado para esperar desmayos, porque esa misma base de resistencia recibe un nuevo impulso con la liquidación de la campaña remolachera, el comienzo de la viticola y de la oleicola, la realización de la cosecha patatera, del porcino para sacrificio, etcétera, etc., que en rigor, por circunstancias diversas, urge llevar al mejor término posible. En todo caso, los cereales siempre pueden esperar más tiempo. Pero, ¡cuidado!, que la nueva cosecha cerealista empezará a definirse dentro de tres meses, y a partir del comienzo de la primavera las perspectivas campestres empezarán a influir de una manera decisiva, en un sentido o en otro, en el mercado, según sea la promesa de rendimientos.

Hasta aquí las impresiones mercantiles presentes y para su futuro inmediato. Señalemos las posiciones de la oferta en diversas regiones, que pueden generalizarse, con diferencias inapreciables, a todo el país:

Ciudad Real.—Cebada, a 2,75 pesetas kilo; avena, a 2,25; titos y yeros, a 2,50. La demanda se muestra activa en cierto modo, pero sin concretar operaciones por no aceptar los precios que fija la oferta.

Avila.—Precios inalterables desde hace varias semanas. Se aprecia un importante descenso de existencias en los almacenes, lo que induce a esperar un cambio de situación en sentido favorable para la posesión. En salvados, precio máximo 1,50 pesetas kilo; tercerillas, a 1,90 y 2 pesetas; algarrobas en almacén, a 3, y en los pueblos a 120 pesetas la fanega; avena, a 65 y 70 pesetas fanega.

Medina del Campo.—Algo más de movimiento se observa en el mercado, cediéndose cebada a 75-80 pesetas; avena, a 60; algarrobas, a 125; salvados, a 1,50.

Palencia.—Almortas, a 3 pesetas kilo; yeros, a 3. La demanda ofrece 2,30-2,40 por la cebada; 2,80 por almortas y 2,70 por yeros.

Una sustancia que revolucionará la agricultura

Filadelfia.—Una nueva sustancia química, que puede revolucionar la agricultura, ha sido anunciada en un Congreso de hombres de ciencia celebrado en esta ciudad. La nueva sustancia, llamada Krilium, convierte los suelos áridos y agotados en tierras productivas en el espacio de pocas horas. Numerosos experimentos realizados durante los tres años últimos demuestran que esta sustancia es de 100 por 1.000 veces más eficaz que los mejores abonos para restablecer la fertilidad del suelo.

La feria de Mayorga de Campos

Con gran animación y muchísima concurrencia se celebró en esta villa la primera feria mensual correspondiente al primer viernes de cada mes. La concurrencia de toda clase de ganados fué extraordinaria, a pesar de lo cual predominaron los precios sostenidos, principalmente en el ganado vacuno, que llegó a valer el par de vacas hasta catorce mil pesetas y los novillos de 16 a 18.000 pesetas; el ganado para carne se vendió sobre nueve pesetas kilo y la ternera sobre doce pesetas kilo.

El ganado lanar se valoró de trescientas cincuenta a cuatrocientas pesetas emparejadas, según tamaño.

De ganado mular, caballar y asnal se hicieron muchísimas transacciones, todas con arreglo a la edad, tipo y condiciones de los animales, pero, como digo anteriormente, con precios sostenidos.

En el ganado porcino se notó en los cebones algo de baja, pues se vendieron de 21 a 22 pesetas kilo al vivo. En el ganado de recría se hicieron muchos tratos, pagándose los de 11 a 12 kilos a 700 pesetas, y los primales de tres a cuatro meses a novecientas pesetas.

EL TIEMPO Y EL CAMPO

El tiempo sigue primaveral, lo que ha facilitado el nacimiento de la última sementera, estando nacido totalmente y en inmejorables condiciones por no haber hasta el momento excesiva humedad.

Se continúa con toda normalidad la saca de remolacha, que, como dijimos en la última información, se presenta francamente buena. Se abrieron las tres básculas de recepción el día 2 de los corrientes, lo cual, además de las grandes facilidades que proporciona, ha dado a este asunto un animado aspecto.—El corresponsal.

Prácticas agrícolas para el mes de enero

Para obtener el mejor rendimiento del ganado, debes alimentarle bien, y de un modo uniforme, a lo largo del año. Si le dejas a expensas de la producción espontánea de pastizales y rastrojeras, lo que engorda durante el período de abundancia lo va perdiendo luego en el resto del año, lo cual te supone una pérdida de muchas pesetas.

— — —

Si explotan ganado vacuno para producir leche, los partos de las vacas deberán estar escalonados a lo largo del año, de modo que la cantidad de leche que obtengas diariamente sea sensiblemente la misma. Si gran parte de aquéllos te diesen ternero en un período de pocos días, te beneficiaría durante dos o tres meses de una producción más elevada que en el resto del año, pero en los otros nueve o diez meses no podrías abastecer a tus clientes de un modo constante.

— — —

El empleo del ganado como motor animado en las faenas agrícolas, exige, por parte del conductor, destreza en su manejo, y mucha paciencia. Si requieres determinado esfuerzo, sin conseguirlo al primer intento, no vocées desfavorablemente, ni golpees a los animales. Lo lograrás mejor dejándoles descansar breves momentos. Colócales seguidamente en la mejor posición, con los tiros tensados, y entonces arréales enérgicamente.

— — —

Si en todas las especies que explotes es aconsejable la homogeneidad, en el ganado lanar sobre todo, pues venderás mejor la pila de lana si es de un color uniforme, o un conjunto de corderos iguales. Para conseguir ésto, del lote de corderos que dejes todos los años para reponer ovejas y carneros muertos o desechados, elimina todos los que no se parezcan al tipo medio de tu rebaño.

— — —

Si tienes varias cerdas de vientre, te conviene que el parto de las mismas se produzca con pocos días de diferencia, pues recién paridas aceptan los lechones ajenos, y tú puedes aprovechar esta circunstancia para prom diar las camadas y ayudar a las cochinas débiles, retirándoles alguna cría que puedes arrimar a las demás.

EL MEJOR GRUPO MOTO-BOMBA DE GASOLINA,
"C. L. CONORD"
2 y 3 H.-P. refrigerado por aire.
Ofrecemos estos grupos dándoles a PRUEBA DURANTE 30 DIAS.
Si quiere estar tranquilo, compre un
"C. L. CONORD"
Explotaciones Industriales y Agrícolas, S. A.
PLAZA DE LOS LEONES DE CASTILLA, 10.
TELEFONOS 4410, 4418, 4419. VALLADOLID.

Próximo acuerdo entre EE. UU. y Pakistán

Wáshington, 8.—En fuentes oficiales se manifiesta que los Estados Unidos y Pakistán firmarán en breve un acuerdo, en virtud del cual el Gobierno de Karachi recibirá ayuda norteamericana para el desenvolvimiento económico en una cantidad de dólares cuya totalidad no se ha dado a conocer todavía.—Efe.

CAPITULO DE SUCESOS

ASESINATO EN NAVALPERAL DE TORMES

Barco de Avila, 8. — El secretario del Ayuntamiento de Navalperal de Tormes, don Miguel Martínez Hernández, de 60 años de edad, ha sido asesinado en su domicilio. Este funcionario se encontraba trabajando en su despacho cuando penetró en el mismo el vecino Matías Crespo Cerrajero, soltero, de 26 años, que le dió un fuerte golpe en la cabeza con una azada, y después, con una navaja, le dió un tajo en el cuello, seccionándole la yugular. El criminal entró en la casa de su víctima aprovechando el momento en que la criada salió por agua. Ha sido detenido y conducido a la prisión de Piedrahita.—Cifra.

MALEANTE DETENIDO EN CORDOBA

Córdoba, 8. — La policía ha conseguido detener al maleante José Fernández García, de 29 años de edad, que se confesó autor de numerosos robos, entre ellos en Córdoba en un grupo escolar de niñas, en una librería y en una Empresa de autobuses. Después marchó a Málaga, donde se apoderó de una importante cantidad de dinero en una agencia de transportes marítimos. En Sevilla, en la madrugada del 25 de diciembre, penetró en los locales del Consulado griego, sustrayendo efectos y metálico.—Cifra.

MUERE APENADA POR VENDER PARTICIPACIONES FALSAS DEL "GORDO"

Sevilla, 8.—Antonia López (a) "La Sagrario", de 46 años de edad, vendedora ambulante de lotería, falleció en su domicilio en la barriada de La Corsa. Dicha mujer vendió profusamente, en la barriada que habitan familias humildes, participaciones del 2.704, premiado con el "gordo" de Navidad, ignorante de la estafa que cometía el lotero. Al ser descubierto el hecho delictivo, Antonia, muy afectada, y temiendo ingenuamente que los vecinos la lincharan, se metió en la cama, donde adquirió la enfermedad que le ha costado la vida.—Cifra.

MINERO MUERTO

La Felguera, 8. — En el pozo "Santa Eulalia", de la Sociedad de Carbones de Langreo de esta localidad, resultó muerto en accidente de trabajo el obrero rampero José Aladino Fuentes Ontaneda, de 19 años, soltero, por caerse desde la planta tercera al calderín del pozo, de una profundidad de más de 200 metros.—Cifra.

UN LIMPIABOTAS FALSIFICO PARTICIPACIONES DE LOTERIA EN BARCELONA

Barcelona, 8. — Han sido presentadas a la policía denuncias contra un limpiabotas que vendió infinidad de participaciones de la Lotería de Navidad, y que ha desaparecido sin dejar rastro, por haber sido agraciado el número que expendió con un premio de la "pedrea".

Más de un centenar de barceloneses, por el momento, buscan al citado limpiabotas, llamado Antonio González, que tenía su puesto de trabajo en la estación de Jaime I, del Gran Metro. La primera denuncia ha sido presentada en la Comisaría de la Lonja por don Julián Martínez Gutiérrez y don Pedro García González.—Cifra.

TRES HOTELES, DOCE CASAS Y UN TEATRO, DESTRUIDOS POR UN INCENDIO

Atlantic City (Nueva Jersey), 8. Tres hoteles, doce casas de vecindad y un teatro han quedado destruidos en un formidable incendio registrado en esta localidad y cuyos daños se elevan, según prudentes cálculos, a dos millones de dólares. Más de 400 bomberos lucharon durante más de cuatro horas por dominar el fuego. Gracias a que el viento soplaba en dirección al mar, la ciudad ha podido salvarse de una catástrofe.—Efe.

NIÑOS HERIDOS POR EXPLOSION DE UN ARTEFACTO

Sagunto, 8.—Cuando cinco niños jugaban en las afueras del pueblo de Petres, se encontraron un artefacto que, al hacer explosión, hirió a los niños de gravedad. Uno de ellos, llamado José Martínez Gómez, de tres años, tuvo que sufrir la amputación de la mano derecha.—Cifra.

De la provincia

OLMEDO

FESTIVIDAD DE LOS REYES MAGOS

El pasado día 5 del actual, a las siete de la tarde, continuando la labor que ha llevado a cabo la Comisión de la Campaña de Navidad, siguiendo las directrices y normas de la Obra Social de la Falange, se ha efectuado en el salón de actos de este Ayuntamiento, un reparto de prendas de abrigo, calzado y dulces entre más de 120 niños pobres de esta población, con lotes por valor de 40 pesetas cada uno.

Presidieron el acto las autoridades locales, jerarquías del Movimiento y otras representaciones.

EL CORRESPONSAL

Peñafiel

FESTIVIDAD DE LOS REYES MAGOS

Como en años anteriores, se ha organizado la cabalgata de los Reyes Magos, gracias al extraordinario celo de los Padres Pasionistas de esta villa en colaboración con la Directiva del Catecismo de San Pablo y Cofradía de Pasionistas de Peñafiel. Para esta fiesta eminentemente simpática, han ofrecido sus esfuerzos desinteresadamente buen número de jóvenes católicos para dar mayor esplendor y fastuosidad a esta fiesta infantil que colmara el ansia y la curiosidad de los niños de la villa.

Una orquesta acompañó a los Reyes en todo su trayecto a través de la Avenida del General Sanjurjo hasta la Plaza Mayor de esta villa, en la que con la debida antelación se habían instalado un micrófono y el servicio de altavoces, y desde el cual el R. P. Pedro, de la Comunidad de Pasionistas, en una brillante plática, dió la bienvenida a los Reyes Magos. La afluencia de niños a estos actos fué extraordinaria, y la Plaza Mayor, a las ocho de la noche, hora en que se presentaron los Reyes Magos, presentaba un aspecto de fiesta y de alegría magnífico.

Con esta cabalgata, que entretiene a niños y a grandes por su vistosidad y el lujoso aparato con que este año ha sido presentada, se abre en Peñafiel la festividad que conmemora la venida al mundo del Niño Dios y que es el símbolo de la paz entre Dios y los hombres.

DOMINGO, DIA 6

Por la mañana, a las nueve, en la iglesia de los Padres Pasionistas, se celebró una misa de comunión general para todos los niños del Catecismo. A las once de la mañana, en la misma iglesia, misa solemne con sermón. Por la tarde, a las cuatro y medio, y en medio de la mayor alegría de los pequeñuelos, que llenaban las amplias naves del templo de San Pablo, se celebró una pequeña veladita, y a continuación se repartieron por los Reyes Magos los juguetes y regalos que el día anterior habían traído en grandes cajas en la cabalgata, así como diversos premios a los niños de la catequesis.

EL CORRESPONSAL

TORDESILLAS

LA CABALGATA DE REYES MAGOS

Ayer por la noche y organizada por el Frente de Juventudes, Ayuntamiento y F. E. T. y de las J. O. N-S., recorrió las calles de esta localidad la Cabalgata de los Reyes Magos, en la cual figuraban jóvenes de ambos sexos vestidos con los clásicos trajes de pastores y pastoras. Asimismo figuraba a la cabeza la banda de tambores y cornetas del Frente de Juventudes, que hicieron las delicias de todos los pequeñuelos de Tordesillas, en número de más de mil. También fué presenciado su paso por gran número de personas mayores, que hacían elogios de la buena organización y vistosidad de la misma. Se repartieron infinidad de juguetes entre los niños pobres de la villa, así como caramelos y demás golosinas.

Todo ello es como brillante colofón a la campaña de Navidad iniciada por el Ayuntamiento, en la que se han recaudado 8.750 pesetas, habiéndose repartido entre los menesterosos de la localidad ropas de abrigo, comestibles y otros efectos.

La Comisión organizadora ha sido muy felicitada por el brillante resultado obtenido.

VILLAFRECHOS

JUBILEO DEL AÑO SANTO

Durante los días 27, 28 y 29 de diciembre de 1951 se ha celebrado en la parroquia de San Cristóbal, de esta villa, un triduo en honor del Niño Jesús, dirigido por Un Padre del Corazón de María, de Medina de Rioseco, como preparación para ganar las indulgencias concedidas en el Año Santo por S. S. el Papa. El día 30, a las ocho, se celebró la misa de comunión general, a la que asistió un 60 por 100 de sus habitantes. A las diez se ofició la misa mayor por el señor cura párroco, y a continuación se hizo las visitas para ganar el jubileo en el convento de las Madres Clarisas, formándose una gran concurrida procesión, la que regresó a la parroquia. Por la tarde se rezó el santo rosario en dicha parroquia, se hizo una de las visitas y a continuación se formó la procesión de los fieles, dirigiéndose nuevamente a la capilla del Real Monasterio de Santa Clara, donde se rezó las preces de ritual, con lo que se dió por terminados los actos del jubileo.

EL CORRESPONSAL

HERRIOT, reelegido presidente de la Asamblea

París, 8.—La Asamblea Nacional francesa ha reelegido a Edouard Herriot presidente de la Asamblea por 298 votos a favor y 88 en contra. Frente a Herriot se presentaron el anciano comunista Marcel Cachin y otros diecisiete candidatos.—Efe.

Los taxista yanquis, auxiliares de F. B. I.

Boston, 8.—Los taxistas norteamericanos cooperan como auxiliares voluntarios del F. B. I. en la captura de siete dirigentes comunistas fugitivos. La Policía federal ha facilitado, por medio de la Asociación Nacional de Propietarios de Taxis, a los miembros de la misma las fotografías y huellas dactilares de los perseguidos, entre ellos Henry Winston, Robert Thompson y Gilbert Green, acusados de conspiración para derribar por la fuerza al Gobierno de los Estados Unidos.

Tarragona tendrá la primera Universidad Laboral

(Viene de la primera pág.)

getal que corona cada año nuestros cerros, florecerá la primavera de la España nueva, esa que se anuncia en las estrofas de un himno a cuyos compases murieron los mejores hijos de España. La mejor rama de esta floración, camaradas, será la Universidad Laboral de Tarragona."

Terminó con las siguientes palabras: "Camaradas: Franco se enorgullece de vosotros. Habéis oído su voz y respondéis con los viejos gritos almogávares que despiertan la ambición de grandeza de una raza de titanes. Trabajadores de Aragón, Cataluña y Levante: Ha sonado la gran hora. Franco ha dado la voz de avance. ¡Arriba España!" Cifra.

SATISFACCION EN TARRAGONA

Tarragona, 8. — Ha constituido una grata sorpresa el anuncio de la creación de la primera Universidad Laboral Española en Tarragona hecho por el ministro de Trabajo, don José Antonio Girón, en su alocución radiada esta noche por los micrófonos de Radio Nacional de España. Esta alocución ha sido seguida con el máximo interés por los tarraconenses, y apenas finalizó el parlamento del ministro, han sido hechas numerosas llamadas al periódico y a las emisoras locales solicitando detalles del trascendental discurso del que tantos beneficios se derivarán para Tarragona. Todos los tarraconenses deseaban conocer más pormenores del anuncio hecho por el señor Girón. El gobernador civil y jefe provincial del Movimiento, don José González Sama, y el alcalde de la ciudad, don Enrique Olive, han pronunciado alocuciones por los micrófonos de la emisora local en las que han agradecido al Caudillo y al ministro de Trabajo, en nombre de Tarragona, el alto honor que representa haber sido designada esta ciudad para construir la primera Universidad Laboral Española.—Cifra.

HOY, HOMENAJE PUBLICO DE GRATITUD A GIRON

Tarragona, 8. — A las once de la noche ha sido radiada una nota por la emisora local en la que el gobernador civil invita a todos los tarraconenses al acto que se celebrará mañana a mediodía en la Diputación Provincial para expresar público homenaje de agradecimiento al Caudillo y al ministro de Trabajo por haber designado a Tarragona como escenario de la primera Universidad Laboral.—Cifra.

Lie conferencia con Eisenhower

París, 8.—El secretario general de las Naciones Unidas, Lie, celebró esta mañana una conferencia con el general Eisenhower, comandante supremo de las fuerzas armadas del Pacto Atlántico, en el Cuartel General de éste.—Efe.

Subsidiado: El Subsidio Familiar se te ha concedido para ayudarte a cumplir tus deberes maternales con los hijos pequeños que tienes a tu cargo.

500 pesetas para usted

Concurso LIBERTAD

D. _____

con domicilio en _____

calle _____

pronostica que será premiado el NUM. [ ]

que corresponde al anuncio de [ ]

FIRMA

5.—6.

BASES

PRIMERA. Para conseguir las 500 pesetas bastará acertar el anuncio que saldrá premiado en el sorteo que se celebrará el día 15. Si fueran varios los acertantes, se sorteará entre ellos.

SEGUNDA. Puede enviarnos cuantos boletos quiera.

TERCERA. Ningún empleado de LIBERTAD puede participar en este concurso.

Anuncios Telegráficos

Hasta 10 palabras, 2 pesetas; cada palabra más, 20 céntimos

COLOCACIONES

El artículo sexto del Decreto de 26 de mayo de 1938 determina que las Empresas y patronos están obligados a solicitar de las Oficinas de Colocación el personal que necesiten.

GANE 1.000 pesetas mes en casa escribiendo al Apartado 26. Badalona (Barcelona).

ACEPTAMOS de todas las poblaciones gane en su casa 1.000 pesetas mes. Escribid al Apartado 28. Badalona (Barcelona).

COMPRAS

Ningún artículo usado podrá venderse, según lo dispuesto por la legislación vigente, a mayor precio del 80 por 100 del señalado en la tasa.

COMPRO alhajas, brillantes, oro, plata, platino, papeletas Monte, pagando muy altos precios. Señor Sánchez. Hotel Imperial. Teléfono 2308.

ENSEÑANZAS

APRENDA por correspondencia a elaborar sus vinos. Cursos sencillos, económicos. Solicite programa a Academia Enológica. Apartado 134. Pamplona.

SEÑORA o señorita: Aprenda rápidamente Corte y Confección en su propio domicilio. Enseñanza por correspondencia. Título de profesora. 2.000 alumnas proclaman la excelencia de nuestro método. Solicite el envío gratuito de folleto explicativo a Cursos "Lahore". Apartado 141. San Sebastián.

GANADOS Y AVES

¡CANARICULTORES! Ejemplares flauta alemanes, raza húngara, profesores. Comandante Moreno, 5. Madrid.

ANUNCIE SUS VENTAS EN ESTA SECCION

MAQUINARIA REPARACIONES

"LA PRECISION". Reparamos máquinas coser "Singer" todos modelos. Campillo, 4.

GRUPOS eléctricos y gasolina, gradas, cultivadores, arados, carretillas de mano, pulverizadores, sembradoras remolacha. Maquinaria agrícola. Tejeda y Díaz. Burgos, 17. Palencia.

VAGONES particulares de ferrocarril, vía ancha, compro, vendo, alquilo. Informará Salaverría. Apartado 3. Fuenterrabía (Guipúzcoa).

RECAUCHUTADOS Nansa. Renovación y reparación de cubiertas y demás artículos del caucho. San Luis, 26. Santander.

COMPRESORES de aire desde 1,10 hasta 80 H.-P. Comercial Adolfo Alvarez. Consejo de Ciento, 469. Barcelona.

¡ELECTRICISTAS! Las mejores condiciones en material eléctrico. "Dasmont". Lealtad, 3. Santander.

TUBOS de cemento, de uralita y de gres. San Pedro y San Felices, 12. Puente Careaga. Burgos.

MOTORES eléctricos y de gasolina, todas potencias; grupos moto bombas, ensacadoras metálicas, aventadoras a mano y motor, prensas y husillos para uva, piezas y accesorios. Almacenes Pinacho. Palencia.

ESTAÑO "IME", Ferretería "La Campana". Instituto, 35. Teléfono 2019. Gijón.

IMPORTANTE. Antes de adquirir piezas para su camión o coche, consulte a Garage Guerra. San Luis, 18. Santander.

MOTORES "Diesel" para riego, molienda, industrias; alternadores nuevos. ELU, maquinaria eléctrica. Carmelo Gil, 4. Teléfono 13433. Bilbao.

INSTALACIONES frigoríficas para hoteles, cafés, balnearios, heladerías, etc. "La Mecánica". Velasco, 17. Teléfono 2836. Santander.

ALTERNADORES de 1, 2, 3, 5, 7, 13 y 22 kwa. Disponibles. A. Bosser. Muntaner, 155. Barcelona.

PRENSAS maquinaria vinícola. Consultas a Maquinaria Rezola S. Ingenieros. Apartado 2. Logroño.

¡CARPINTEROS! Máquinas universales combinadas serrar, cepillar, escoplear, tupi. Plazo entrega 15 días. Martín Vega, maquinaria. Comercio, 5. Gijón.

NORIAS de todos los tamaños, canjilones y accesorios, se construyen. Fábrica de norias. Calle Astorga, 9. León.

ARADOS "Brabant", vertederas "Triplex", gradas, rastras y piezas, vende "Central Agrícola". Frente Estación Autobuses. Burgos.

LLENADORAS, corchadoras, prensas uva, molinos sucedáneos, amasadoras galletas, tubos goma. Almacenes "D. S. D." Ramón y Cajal, 11. Teléfono 2273. León.

MOTORES de gasolina y eléctricos, bombas para riegos, norias de diferentes modelos. Pida presupuestos en Almacenes Pinacho. Hurtado, 2. Logroño.

CASA GONZALEZ. Máquinas de punto todos los tamaños. Accesorios. Seriedad. Burgo Nuevo, 11. León. Central: Olivar, 14. Madrid. Constructores: José Torregrosa e Hijos. Utiel.

SU MOTOR de cualquier marca, reparado en una semana en Talleres Ford. Carlos Tablada. Cervantes, 38. Teléfono 238. Segovia.

¡AGRICULTORES! Reparo con máxima garantía tractores, motores de gasolina y de gas-oil, trilladoras y toda clase de maquinaria agrícola. Alquilo o vendo tractor para toda clase de labores. R. Montejo. Fernando Rojas, 17. Salamanca.

MAQUINAS hacer punto Diamant y Dubied, sin empalmar, cinco años garantía. Facilidades pago. José Luis I. Viejo. Azcárraga, 4. Oviedo. Solicito representante.

MAQUINAS punto dos guiahilos Dubied, rodamientos bolas. Profesoras domicilio. Plazos. Entrega inmediata. Garantía. Palacio Máquinas. San Bernardo, 42. Madrid.

¡LABRADORES! No hay roturas utilizando en vuestros arados la reja patentada "Cuevas". Patente número 12.087. Unico fabricante en España. Cuevas. Rioseco.

GRUPOS convertidores 1.100, 1.250 y 2.220 H-P. Grupo convertidor "Mercurio" de 1.400 amperes. Conmutatrices 750 kwa. Alternadores 960, 1.650 kwa. Transformadores reguladores de tensión 500, 1.000 kwa. Victorino Santisteban. Antonio Acuña, 10. Madrid.

RADIO "La Voz de su Amo". Todos los adelantos. Audición perfecta. Selectividad. Garantía. Plazos. Almacenes de maquinaria Feliciano Ortega. Palencia.

VARIOS

¡ATENCION, enfermos del estómago! No sufran más. Escribirme diciéndome síntomas vuestra enfermedad y remitiré muestra gratis de producto maravilloso. Enrique Ruiz. (Médico). Velamazán (Soria).

IMPERFECCIONES: Crecer, adelgazar, engordar, nariz, vello, rubor, tartamudez, timidez, desarrollo órganos, memoria, etc. Lo logrará con el manual "Perfección Estética". Mande dos pesetas a "Editora Perfección". Barcelona.

PELETERIA GERMANA. Abrigos, capas, nuevos modelos. Tintes, curtidos. Precios económicos. Facilidades pago. Bola, 13. Madrid.

Anuncie en LIBERTAD

VENTAS

MAQUINAS PUNTO nuevas, grandes. Rodamiento bolas. Garantía. Margot. Montero Calvo, 2. Valladolid.

CARRO ligero, "Brabant" número 1, máquina limpiadora-aventadora, corona, piñón ataque, disco embrague para 618, vendo todo, perfecto, baratísimo. Fuente Dorada, 7. Confitería.

CUARTOS DE BAÑO de lujo y económicos, lavaderos y fregaderos de gres y porcelana blancos, saneamiento en general. Vicente Calabaza. Alonso Pesquera, 11.

BONITO collar perla maciza, 6,50. "La Rosaleda". Cánovas del Castillo, 33.

MALETAS excelentes desde 43 pesetas. Neceseres, petacas, cinturones. Curtidos "El Diamante". Becedo, 17 y Concordia, 11. Santander.

SGCB2021

DEPORTES

DESPEJES

Hoy vamos a empezar por los pobres. Si no, resulta que siempre se acaba uno dejando fuera a la Segunda División, que es muy importante.

Sobre todo a la hora de hacer quinielas.

Por lo pronto, hay ya que empezar a dar la bienvenida al Oviedo a la División de Honor. Lleva tres puntos de ventaja en la clasificación general, y cuatro puntos positivos de diferencia sobre su inmediato seguidor.

En cuanto al que haya de jugar la promoción, pese a lo que diga la tabla, los mejor situados hoy son el Osasuna, el Ferrol y el Logroñés. Los demás están descartados.

En el segundo grupo ocurre lo mismo que en el primero. El Málaga tiene ya un pie en la Primera Liga, con tres puntos de ventaja en la clasificación oficial y cinco de diferencia en la positiva sobre los que le siguen, que son Mestalla y Alcoyano. Con lo que se vuelve a demostrar que ascienden a Primera los que estuvieron en Primera.

¡Lo que hace saber el camino!

Por cierto, como verían ustedes en los resultados del segundo grupo, en la jornada del domingo todos los vencidos se quedaron con el cero en su casilla.

Esto se llama unanimidad.

(Esto se llama que los delanteros son más inofensivos que la aspirina para un bacilo de Koch.)

En cuanto a esto que se llama División de Honor, la clasificación positiva va así:

Atlético de Madrid, 7; Barcelona, Madrid y Atlético de Bilbao, 6; Valencia, 5; Español, 4; Sevilla, 3.

La de los otros ya no puede decirse precisamente que sea una clasificación positiva, porque todos tienen una bonita cifra con el signo menos delante, sin que haya nadie que se encuentre "a la par".

Ahí va la clasificación negativa:

Coruña, Zaragoza y Celta, —3; Valladolid, Real Sociedad y Santander, —4; Gijón y Tetuán, —5; Las Palmas, —6.

Total: bofetadas arriba y bofeadas abajo.

¡Con lo bien que se podría estar en medio!

Los equipos yugoslavos se están poniendo las botas en Alemania.

El Partisan de Belgrado venció en Coblenza al T. U. S. Neuendorf por 3-2. Y el Estrella Roja ganó en Kalsruhe al Muethburg por 4-0.

Los nombres de los goleadores los sabemos, pero ni importan, ni pueden escribirse, ni pronunciarse. No los dice ni Tito.

En un sensacional encuentro de rugby, el S. E. U. venció el domingo al equipo británico de los Pájaros Carpinteros por 6-5.

A lo largo de los ochenta minutos, el juego entusiasmó a todos. Los jugadores se entusiasmaron también y jugaron con mucho ímpetu, tanto los "seuistas" como los quince Pájaros ingleses.

En la presidencia, embajadores, autoridades, etc. Al terminar, vueltas de honor, etc. Y todos tan contentos.

Polonia y Portugal participarán en los Juegos Olímpicos de Finlandia.

Los polacos han dicho que se alegran de "encontrarse con las naciones del mundo en las competiciones pacíficas de los próximos Juegos"...

La cosa es como para escamarse.

En cuanto a Portugal, estuvo a punto de no ser admitido por haber llegado tarde su cable.

Portugal empieza ya perdiendo la primera carrera.

Es posible que el equipo norteamericano de tenis de mesa no acuda a los Campeonatos del Mundo, "porque no tiene dinero". Dicen que les hacen falta diez mil dólares para el desplazamiento del equipo a Bombay.

¡Hombre, que no se diga! ¿Por diez mil dólares se van a quedar sin ver a los indios?

¿Que se juegan que el equipo de ping-pong encuentra esos diez mil dólares?

En Estados Unidos se ha celebrado la votación para elegir los tres mejores deportistas del año. La clasificación fué la siguiente:

1.º—R. Richards, una de las grandes figuras mundiales en salto de pértiga y campeón norteamericano de decathlon.

2.º—Maureen Connolly, campeona de tenis.

3.º—Mal Whitfield, el gran atleta olímpico.

Como verán, el atletismo está a la cabeza de la afición. Agreguemos un pequeño detalle. Richards es el reverendo R. Richards, y es predicador y profesor de Filosofía en la Escuela de Laverne (California).

Eso es predicar con el ejemplo.

DEFENSA

El "softball", deporte de moda

En Norteamérica cobra cada día mayor auge el "softball", sobre todo entre los chicos, que han organizado varios campeonatos. Los equipos infantiles de "softball" suelen tener espectadores no mucho mayores que los mismos jugadores.

VIDA DEL REAL VALLADOLID

La Directiva celebró junta ayer

Como de costumbre, anoche se reunió la Directiva del Valladolid para resolver los asuntos pendientes y estudiar los problemas relacionados con la vida del club.

El secretario dió cuenta de los asuntos de trámite despachados; el delegado del desplazamiento a Coruña informó sobre éste, expresando su satisfacción por el magnífico comportamiento del equipo, que aunque no hizo un partido completo, lo hizo con un gran entusiasmo, defendiendo todos sus componentes el éxito del club, y si no se logró la victoria fué, sobre todo, por indudable desgracia. También informó el entrenador, Ipiña. Se aprobaron las cuentas del desplazamiento y se estudió el próximo viaje a San Sebastián, donde el domingo juega nuestro equipo con la Real Sociedad. Como delegado se designó al señor Gutiérrez del Castillo.

Después se cambiaron impresiones sobre las negociaciones que se llevan a efecto con varios jugadores, algunos de los cuales vendrá próximamente a prueba.

Se pensaba jugar un partido con el Salamanca el jueves, pero no se ha podido realizar porque el club de la vecina ciudad no puede trasladarse a Valladolid en esta fecha.

CLUBS MODESTOS

Victorias del Europa-Delicias y Juventud en la jornada del pasado domingo

PRIMERA REGIONAL

Resultados

Arces, 1; Juventud de Burgos, 3.
G. Arandina, 0; E. Delicias, 1.

Clasificación

	J.	G.	E.	P.	F.	C.	P.
E. Delicias	9	7	1	1	26	12	15
Juventud	9	6	1	2	36	12	13
Circular	9	4	3	2	19	13	11
Arces	10	1	6	3	12	21	8
Unión	8	2	1	5	14	23	5
Arandina	9	0	2	7	3	31	2

* * *

G. Arandina, 0; Europa Delicias, 1

Partido duro y de mucho nerviosismo, del que también se contagió el público, en el que el equipo vallisoletano supo imponer su mejor clase y veterania. Con esta victoria el Europa mantiene su magnífica posición en la tabla. El único gol válido del encuentro fué marcado por Basilio a los 16 minutos de comenzado el encuentro, siendo anulado a Tini otro tanto. En la primera parte dominó más el Europa, reaccionando después del descanso los arandinos, que con mejor equipo que en anteriores ocasiones derrocharon entusiasmo. Yuste y Agapito fueron los mejores jugadores vallisoletanos, destacando también Tini por su entusiasmo.

El arbitraje del colegiado señor Blanco Mateos, excelente.

Europa Delicias: Yuste; Juárez, Agapito, Iglesias; Redondo, García; Amino, Chaves, Tini, Moro y Basilio.

G. Arandina: Calixto; Lostán, Calleja, Rojas; García, Miranda; Berzosa, Sebastián, López, Arroyo y Aparicio.

Arces, 1; Juventud de Burgos, 3

Resultado justo en un partido en el que se impusieron los jocistas burgaleses por su mejor preparación y clase. El Arces neutralizó esta diferencia con un coraje digno de encomio. Fruto de esto fué el primer gol, marcado por los mismos al bombear Soto un balón que se le escapó al portero de las manos. Siguió el dominio del Arces, a pesar de lo cual a la media hora de juego el Juventud, por medio de Baruque, empató. Esto, unido a la desacertada actuación del árbitro y jueces de línea, desmoralizó a los jugadores del Arces, que se limitaron a alejar el peligro sin ligar jugada alguna. Antes de llegar al descanso el delantero centro burgalés fusiló el segundo gol al aprovechar un rechace en corto de Gálvez.

En la segunda parte los forasteros aumentaron la ventaja en un tiro fuerte y colocado de Baruque. Del Arces no cabe hacer distinciones. Por el Juventud el ala derecha de la delantera y la defensa. El arbitraje de Calderón, desacertado. Faltando un cuarto de hora fué expulsado del terreno de juego Soto por protestar decisiones arbitrales.

Arces: Antonio; Barrios, Plaza, Gálvez; Luis, Morchi; Lin, Nieto, Bazaco, Figueruelo y Soto.

Juventud: Mendizábal; Palenzuela, Echevarría, González; Martínez, Izarra; Hernando, Baruque, Barros, Jáuregui y Armero.

TERCERA REGIONAL

Resultados

Zorrilla, 0; Soto, 1.
A. Alumnos, 2; At. Valladolid, 5.
Victoria, 2; At. Cruz, 1.
Cristo Rey, 1; D. Vencer, 2.

Clasificación

	J.	G.	E.	P.	F.	C.	P.
C. D. Soto	7	7	0	0	17	2	14
At. Valdld.	7	3	3	1	15	11	9
At. Zorrilla	7	3	2	2	18	14	8
D. Victoria	7	3	2	2	13	13	8
Cristo Rey	7	2	2	3	14	13	6
D. Vencer	7	2	2	3	10	11	6
A. Alumnos	7	0	3	4	13	24	3
At. Cruz	7	1	0	6	9	21	2

* * *

A. Alumnos, 2; At. Valladolid, 5

A los 15 minutos del partido les fué anulado un gol a los Antiguos Alumnos, que poco después, por mediación de su interior derecha, conseguían su primer tanto válido. Minutos más tarde empató el Atlético Valladolid, que antes de llegar al descanso se adelantó en el marcador. De salida, en la segunda parte, dominó el Antiguos Alumnos, que empató a los 15 minutos después de una buena jugada. A los 30 minutos, en un barullo ante la puerta de los Antiguos Alumnos, se adelantó el Atlético Valladolid, que a los 35 y 40 minutos marcó sendos goles. Los tantos de este equipo fueron conseguidos por Hilario (2), Lucero, Julito y Juanete. El portero, Barajas, Manolín, Mariano y Román destacaron en los Antiguos Alumnos, siendo Cordovilla, Julito y Castrillo los mejores elementos del Atlético Valladolid, que después de esta victoria ocupa un destacado puesto en la clasificación.

Atlético Valladolid: Ortiz; Esteban, Lucero, Hilario; Juanete, Julito; Cea, Castrillo, Ricardito y Cordovilla.

Antiguos Alumnos: Demetrio; Carlos, Barajas, Fermín; Martín, Manolín; Román, Mariano, Lete, Arturo y Rubio.

El arbitraje de Santamaría, aceptable.

Victoria, 2; At. Cruz, 1

Dominó más durante el encuentro el Atlético Cruz, que perdió varias ocasiones magníficas de marcar, notándose mucho la falta de su interior Velasco. En la primera parte marcó un gol el Victoria por mediación de Ruiz. Nada más comenzada la segunda mitad Zafra empató y faltando 11 minutos Camaruqui logró el gol del triunfo para los vencedores.

El arbitraje de Cantuche, aceptable.

Atlético Cruz: Rico; Emilio, Benito, Minayo; Cuadrado, Eloy; Trigueros, Maza, Mediavilla, Zafra y García.

Cristo Rey, 1; D. Vencer, 2

El partido fué de dominio alterno, dando sensación el Vencer de mostrarse muy recuperado y con una aceptable preparación, que les valió un triunfo justo. Ambos equipos marcaron un tanto en la primera parte, consiguiendo los vencedores el tanto del triunfo en la segunda mitad.

El arbitraje del colegiado señor Arranz, excelente.

Cristo Rey: Hontihoyuelo; García, Soto, Pérez; Vila, Cerrajero; Herrero, Montero, González, Céspedes y Velasco.

D. Vencer: Bermejo; Fernández, Muñoz, Carrión; Leoncio, Santamaría; González, Arranz, Luna, Carbajosa y Olmedo.

At. Zorrilla, 0; Soto, 1

Un nuevo triunfo para el Soto, que hasta la fecha continúa imbatido, aunque en esta ocasión justo es consignar que lo fué con muchos apuros al enfrentarse con un equipo que en todo momento le hizo emplearse a fondo. El partido, como anteriormente indicamos, fué muy igualado y el resultado podemos asegurar que fué justo.

Soto: Campos; Gangoso, Iturralde, Morate I; San Isidro, Ortega; Martínez, Morate II, Antonio, Mambrilla y Modroño.

Atlético Zorrilla: Pico; San Miguel, Bajo, Aguado; Miranda, Orente; González, Coque, Lago, Acebes y Rodríguez.

F. F.

NATACION

Mejores marcas regionales de 100 metros libres en 1951

Constituyen el cuadro de honor de la Federación Astur-Leonesa, en la prueba de velocidad pura, que es la de 100 m. libres, durante el año 1951, los diez nadadores que a continuación relacionamos:

1.º Fernando González Vélez (León), 1-07-0.
2.º José Antonio Allende (Asturias), 1-10-1.
3.º Ricardo Badás (Valladolid), 1-11-5.
4.º Francisco García (Asturias), 1-12-8.
5.º Manuel Plá (León), 1-13-2.
6.º Juan A. Ferrández (Valladolid), 1-15-5.
7.º Antonio S. del Vallado (León), 1-16-5.
8.º Claudio Trastorza (Zamora), 1-17-0.
9.º José Luis M. de la Concha (Valladolid), 1-18-1.
10. Salvador M. de la Concha (Valladolid), 1-18-2.

Encabeza la relación el indiscutible campeón regional Vélez I, con una marca que constituye el record absoluto de la Federación, y le sigue el asturiano Allende, que al igual que su paisano García, no logran superar sus marcas del año anterior y menos confirmarlas en los campeonatos regionales, en donde tenemos deseos de ver desenvolverse a estos buenos nadadores. Ocupa el tercer lugar R. Badás, que lleva dos años con poco o nulo entrenamiento y en el que, no obstante, volveríamos a tener el magnífico nadador que fué tan pronto encuentre horas para hacer metros.

Los leoneses Plá y Vallado ocupan lugares destacados con marcas normales en ellos. Se supera el vallisoletano Ferrández. Aparece un nuevo valor, el zamorano Trastorza. Y, finalmente, cierran la relación los nadadores locales hermanos De la Concha, que podían ocupar posiciones mucho más avanzadas si se entrenasen con método y si concurriesen a pruebas, no limitándose a un par de ellas al año.

Vemos a cuatro de Valladolid que se supera: a tres de León que también registra un avance: dos de Asturias que pierde tres puestos en relación con el pasado año, y uno de Zamora que iguala.

El promedio de 1-13-9 es ligeramente mejor que el del año 1950.

CATEGORIA INFANTIL

Por lo que respecta a la categoría infantil, que estuvo muy concurrida e interesante, ofrece las siguientes mejores marcas:

1.º J. Manuel Jiménez Alfaro (Valladolid), 1-26-6.
2.º Manuel Vicente (Valladolid), 1-33-1.
3.º Gonzalo G. de Lara (Valladolid), 1-33-9.
4.º Margarita González Moro (Valladolid), 1-36-4.
5.º Gutiérrez (Palencia), 1-43-0.
6.º Carlos Escalera (Valladolid), 1-43-4.
7.º Pedro Rojo (Asturias), 1-47-8.
8.º Juan Loste (Valladolid), 1-48-4.
9.º Pérez (Salamanca), 1-52-5.
10. Vila (Zamora), 153-2.

Tan sólo tres de los que figuraron en la relación del año pasado continúan: Alfaro, que pasa del séptimo al primer lugar con la marca récord; Vicente, del sexto al segundo, y Escalera, del noveno al sexto, con una mejora de más de diez segundos.

Asturias, que ocupaba los cuatro primeros puestos, este año ha de contentarse con uno solo; Valladolid conservó los seis puestos, mejorándolos mucho, siendo de lamentar las ausencias de Iturralde y Alonso, y aparecen por primera vez un palentino, un salmantino y un zamorano.

Señalamos también que el cuarto puesto lo ocupa la niña Margarita González Moro, toda una promesa de nadadora de clase.

MADRAZO

Sanciones en el Coruña por el empate del domingo

La Coruña, 8.—La Junta Directiva del Real Club Deportivo ha celebrado una sesión para tratar de la situación planteada al club después del empate del domingo último en el Estadio Municipal ante el Valladolid. Acordó imponer una multa de 500 pesetas al argentino Oswaldo por la falta de interés de que dió pruebas antes de comenzar el encuentro contra el Valladolid, pronunciando en el vestuario frases que así lo demuestran. También acordó dirigir un escrito al entrenador, Chacho, para que participe a los jugadores el profundo disgusto que ha producido la labor realizada en dicho encuentro, advirtiéndoles que de persistir en actuaciones semejantes la Directiva se verá obligada a imponer severas sanciones y adoptar medidas enérgicas conducentes a obtener el rendimiento que cabe esperar de la capacidad de los componentes del equipo.—Alfil.

TOROS

HISTORIAS NOVELESCAS

EL ABENCERRAJE MANCORNADOR

¿Cuándo fué ello? Ginés de Hita, autor de la obra que reproduce esta historia, no dice cuál fué el año, pero puede suponerse que fué en uno del siglo XV.

El caso es curioso, interesante, novelesco, y mejor que refrescar con giros del día el relato será dejarlo tal como en la crónica está expuesto. Copiamos, pues:

"Puesta la plaza de Bibarrambla como había de estar para la fiesta, el Rey, acompañado de muchos caballeros, ocupó los miradores y reales que para aquel efecto estaban dispuestos.

La reina, con muchas damas, se puso en otros miradores de la misma orden del Rey. Todos los ventanajes de las casas de Bibarrambla estaban llenos de muy hermosas damas. Y tantas gentes acudieron del reino que no se hallaban tablados ni ventanas donde poder estar, que tanto número de gente nunca se había visto en fiestas que en Granada se hiciesen, porque de Sevilla y Toledo habían venido muchos y principales caballeros moros. Los caballeros abencerrajes andaban a caballo por la plaza, corriendo los toros con tanta gallardía y gentileza que era cosa de espanto. Serían ya las dos de la tarde cuando soltaron un toro negro, bravo en demasía, que no arremetía tras hombre que no le alcanzase, tanta era su ligereza, y no había caballo que por uña se le fuese. "A este toro —dijo el Rey— fuero buena alancearle, por ser muy bueno. El malique Alabez se levantó y le suplicó que le diese licencia para irse a ver con aquel bravo toro. El Rey se la dió, aunque bien quisiera Muza salir a él y alancearlo: mas visto que Alabez gustaba de salir, sufrióse. Alabez, haciendo reverencia al Rey y a los demás caballeros cortesanos, se salió de los miradores y se fué a la plaza, donde sus criados le tenían un hermoso caballo rucio rodado, de muy grande bondad..., sobre el cual subió Alabez y dió una vuelta a la plaza, mirando todos los balcones a donde estaban las damas por ver a su señora Cohaida.

Y hecho esto puso las espuelas al caballo, el cual arrancó con tanta furia y presteza que parecía un rayo. En esto se dió en la plaza una grande gritería, y era la causa que el toro había dado la vuelta por toda la plaza, habiendo derribado más de cien hombres y muertos más de seis de ellos, y venía como un águila a donde estaba Alabez con su caballo. El cual, como le vió venir, quiso hacer una grande gentileza aquel día, y fué que saltando el caballo con gran ligereza, antes que el toro llegase le salió al encuentro con el albornoz en la mano izquierda. El toro, que le vió tan cerca, se vino a él por cogerle: mas el buen malique Alabez, acompañado de su bravo corazón, le aguardó, y al tiempo que el toro bajó la frente para ejecutar el bravo golpe, Alabez le echó el albornoz con la mano izquierda en los ojos, y apartándose un poco a un lado, con la mano derecha le asió del cuerno derecho tan recio que le hizo tener, y con grande presteza le echó la mano del otro cuerno, y le detuvo tan fuertemente que el toro no pudo hacer golpe ninguno. El toro, viéndose asido, procuraba desasirse, dando grandes saltos, levantando cada vez al buen Alabez del suelo. Alabez, pareciéndole vergüenza andar de aquella manera con tal bestia, se arrimó al lado izquierdo del toro, y usando la fortaleza y maña torció de los cuernos al toro de tal manera que dió con él en el suelo, haciéndole hincar los cuernos en tierra. El golpe fué tan grande que pareció que había caído un monte, y el toro quedó quebrantado, que no se pudo mover de aquel rato.

El buen malique Alabez, como así lo vió, lo dejó, y tomando su albornoz, que de fina seda era, se fué a su caballo, que sus criados le guardaban, y subió a él con gran ligereza, sin poner pie en el estribo, dejando a todos los circundantes embelesados de su bravo acaecimiento y valor. A cabo de rato, el toro se levantó, unque no con la ligereza que solía. El Rey envió a llamar a Alabez, el cual fué a su mandado con gentil continente, como si tal cosa no hubiera hecho, y llegado al Rey, le dijo: "Por cierto Alabez, lo habéis hecho como valiente y esforzado caballero, y de hoy más quiero que seais capitán de cien caballos, y teneos por alcaide de la fuerza de Cantoria, que es muy buena alcaldía y de buena renta.

Alabez le besó las manos por la merced que le hacía."

ITO

Toros en América

En Méjico. — Velázquez, bien y regular. En un toro que regaló cortó oreja. Córdoba, aplaudido. Martorell, ovación en uno y oreja en otro.

En Torreón. — Arruza fué ovacionado y dió la vuelta al ruedo. Julio Aparicio cortó una oreja a su segundo. Ortiz dió vueltas al ruedo.

En Ciudad Mante.—Luis Briones cortó una oreja. Antonio Caro escuchó ovaciones.

En Cali (Colombia). — Antonio Bienvenida no tuvo suerte. Manolo González, dos orejas en uno. En su segundo, desacertado matando, escuchó dos avisos. Alfredo Jiménez cortó dos orejas y rabo.

La "espantá" del LITRI

¿Se olía algo Camará?

En los medios taurinos madrileños se comenta estos días, como tema más sugestivo y apasionante, el de la inesperada decisión de Miguel Báez "Litri", que ha rescindido en Méjico sus contratos y vuelve precipitadamente a España. Para los "litristas", es un gesto de hombría que merece todos los elogios, ya que el famoso torero, dada su categoría y responsabilidad, quiere lidiar toros de más respeto que los que allí le ofrecen. Para los adversarios del matador onubense o los que, por lo menos, no son partidarios suyos, la explicación es otra: "Litri" ha fracasado. Hay, pues, versiones y comentarios para todos los gustos. No falta incluso la intencionada y mordaz alusión al hecho de que el apoderado de Miguel Báez, que le acompaña siempre en sus excursiones taurinas y que cuando apoderaba a "Manolete" no dejó de ir con él en los viajes a América, se quedase en esta ocasión en España. Los más benévolos entre los que aluden a esa actitud de "Camará" subrayan la suerte que acompaña al conocido hombre de negocios taurinos, ya que se ha evitado los disgustos que la mala actuación y la vuelta inesperada de su poderdante le hubieran ocasionado.

F. CASARES

Cinco "espías" de EE. UU. condenados a muerte en Varsovia

Londres, 8. (Urgente). — Cinco personas, acusadas de espionaje a favor de los Estados Unidos, han sido condenadas a muerte esta mañana por un Tribunal de Varsovia. La noticia fué divulgada por la agencia oficial polaca P. A. P.—Efe.

ANUNCIO

GABARDINAS TRINCHERAS

INMENSO SURTIDO

EL TRIUNFO

LOPEZ GOMEZ, 2

única sucursal

TERESA GIL, 38

Próxima entrevista de jefes de Estado Mayor anglo-yanquis

Washington, 8. — El Departamento de Estado anuncia oficialmente que los jefes del Estado Mayor británico y norteamericano se entrevistarán en esta capital el próximo viernes para tratar de los problemas de la defensa del sudeste de Asia. Dicha conferencia constituirá una "continuación de las conversaciones discutidas en Singapur en mayo pasado".—Efe.

EL ALMIRANTE CERVERA, EN BARCELONA

Barcelona, 8.—El almirante Cervera, jefe de la División Naval del Mediterráneo, llegado esta mañana a bordo del "Méndez Núñez", ha cumplimentado a las autoridades barcelonesas y visitó seguidamente al jefe del sector naval, con quien ha sostenido una larga entrevista. Cifra.

Consejos, efemérides, recetas, menús completos. Todo en la Agenda de la Sección Femenina para 1952. Ya está a la venta y es la más económica.

SGCB2021

TAL DIA COMO HOY

9 DE ENERO

1539.—Pizarro funda la ciudad de Ayacucho con el nombre de San Juan de la Frontera.

1595.—En el mar, escenario de sus proezas, muere Francisco Drake, el célebre corsario inglés, audaz navegante, acérrimo enemigo de España, figura interesante y novelesca.

1693.—De este día al 11, terremoto en Sicilia que produce la ruina de sesenta ciudades y aldeas, costando la vida a más de cincuenta mil personas.

1805.—Se inaugura en Madrid el Colegio Nacional de Sordomudos y Ciegos.

1812. — Suchet, con 35.000 hombres, logra vencer la obstinada resistencia de los defensores de Valencia, 18.000 hombres al mando del general Blake.

1836.—Es guillotinado Pedro Francisco Lacenaire, llamado por algunos "el asesino poeta". Cierto que escribió algunos versos mediocres, pero si su nombre pasó a la historia se debe a que fué el primero en idear una nueva forma de delito: la agresión con asechanza a cobradores de Banca.

1851.—Nace en Jerez de la Frontera el que había de ser conocido y celebrado Padre Coloma.

1853. — Muere Juan Nicasio Gallego.

1878.—Muere el rey Víctor Manuel, fudador de la unidad italiana y creador del reino de Italia.

1887.—Incendio del Alcázar de Toledo, que sufre grandes daños.

1888.—Se publica en Madrid el primer número de "La Ultima Moda", revista semanal dedicada a la mujer, una de las primeras y, desde luego, la más importante de las que de esa índole se publicaron en España.

1928. — Publica "La Gaceta" el nombramiento del general Franco como director de la Academia General Militar.

1934. — Inauguración de los estudios cinematográficos de la E. C. E. S. A., construidos en el término de Aranjuez.

CRONICA DE BUENOS AIRES

EL FUTURO ARGENTINO es una incógnita

Perón prepara el segundo plan quinquenal, muy distinto al primero

Buenos Aires.—(Crónica del corresponsal de "Amunco", FERNANDO ROMAN).—El año 1952 comienza en la Argentina con la incógnita del futuro, que no se despejará hasta que pasen unos meses. Ha terminado el primer plan quinquenal y todavía no se ha forjado el segundo. Nos encontramos en el paréntesis entre estos dos grandes hechos revolucionarios. El primer plan transformó totalmente la organización de la economía argentina, promoviendo el desplazamiento de importantes Empresas, que fueron sustituidas por el Estado: teléfonos, navegación, ferrocarriles y hasta la comercialización de la carne y los cereales, base de la economía argentina, pasaron a las manos oficiales. Hubo una revisión total de la economía doméstica, aumentando sucesivamente los salarios, en pugna con un incremento de los precios, pero logrando siempre, por el apoyo a los primeros y el freno a los segundos, un nivel de vida francamente próspero para el trabajador. Se produjo, naturalmente, la inflación y la consiguiente desvalorización de la moneda. El control oficial evitó el desequilibrio de la economía interna, aunque la curva de cambios en descenso constante para el peso argentino ha acabado por crear un encarecimiento de todos los productos. En resumen, la revolución se realizó con éxito y sólo ahora empieza a resentirse la economía de los argentinos a causa de la presión externa, especialmente de la zona del dólar. Parece como si se hubiera llegado al límite máximo de prosperidad y se hubiera iniciado un leve descenso, pues en el último trimestre de 1951 la carrera de los precios fué más rápida que la de los salarios. Estos, sin embargo, permiten aún aguantar la embestida sin que los argentinos dejen de vivir bien, pero a condición de que el Régimen encuentre la fórmula que evite el rumbo económico con que se despidió del año.

EL SEGUNDO PLAN QUINQUENAL

El segundo plan quinquenal va a ser, según todas las apariencias, muy distinto del primero. Se considera que ya está hecha la transformación y que ahora se trata de afianzar la nueva economía justicialista, que es un término medio entre capitalismo y socialismo, puesto que la limita al primero su acción en favor del segundo y le impide a éste apoderarse de los resortes para exterminar al primero. El justicialismo pretende decretar desde el Poder el porcentaje que de los bienes del trabajo corresponden al capital, al trabajador y al propio Estado, que se lleva buena parte. Por eso, en este segundo plan quinquenal que se está elaborando, el creador de la doctrina justicialista quiere entenderse con los representantes del capital industrial y comercial, del mismo modo que hasta ahora se entendió con los trabajadores: organizándose aquellos Sindicatos, al igual que sus trabajadores.

El Estado sindicalista que intenta crear el general Perón dirigirá el debate puramente económico de todos los Sindicatos—los que agrupen al capital y los que agrupan a los trabajadores — con abstracción de la política, que queda relegada como lastre incapaz e impropio para resolver los problemas eminentemente económicos de nuestro tiempo.

Esta es la perspectiva que advierte el corresponsal en la Argentina al comenzar el año 1952. La incógnita se despejará cuando se anuncie el segundo plan quinquenal, en cuya elaboración trabaja ahora incansablemente el general Perón con un equipo de especialistas.

La esposa del Caudillo, en Sevilla

Sevilla, 8.—La esposa de Su Excelencia el Jefe del Estado, doña Carmen Polo de Franco, llegó esta noche a las 9,45, acompañada de su hija, la marquesa de Villaverde, y la marquesa de Huétor de Santillán. En la Capitanía General de la II Región, donde se hospedará durante su estacia en esta capital. Fué cumplimentada por el capitán general y otras autoridades.—Cifra.

ENTIERRO DEL POPULAR "RAMPER"

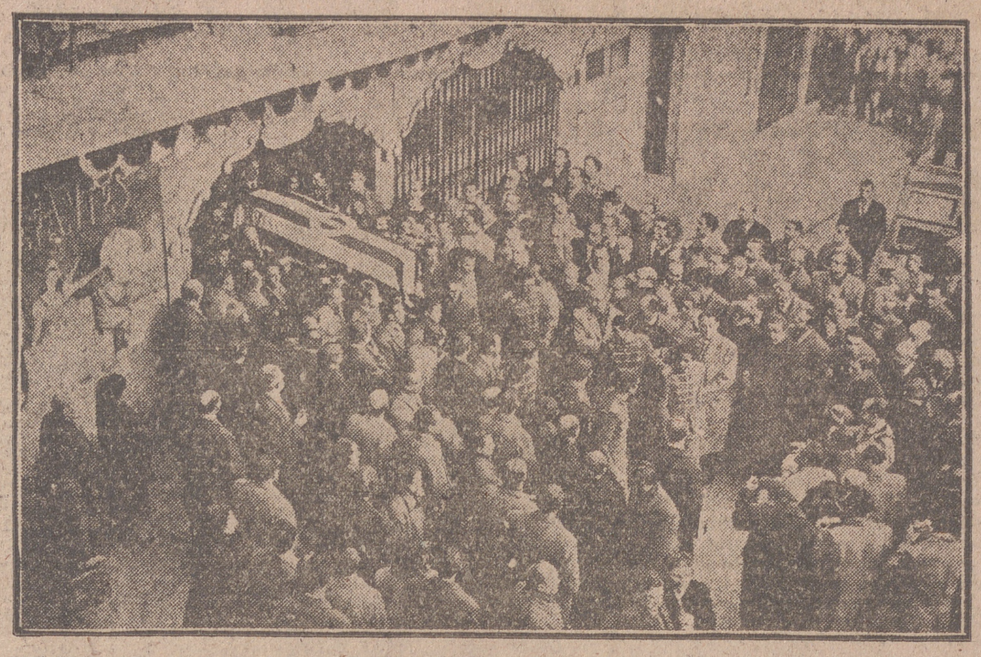

MADRID.—Los restos del genial artista al ser sacados del Circo Price (lugar de tantos éxitos del fallecido), donde se había instalado la capilla ardiente. Una inmensa multitud siguió al cortejo a su paso por las calles madrileñas camino del camposanto.—(Foto Cifra.)

TRUMAN le ha dicho a CHURCHILL QUE SE ACUESTA A LAS 9

Pero le dió un abrazo que puede costarle caro

Frío recibimiento al premier, resentimiento en la Prensa y una interesante pancarta:

"CHURCHILL ODIA A ESTADOS UNIDOS, PERO NOS TOLERA SI PAGAMOS"

NUEVA YORK

Nueva York. — (Crónica de nuestro corresponsal, Rodrigo Royo.)—La llegada de Churchill, a quien rasó el viaje el "Queen Mary" probablemente con el principal objeto de coincidir conmigo, ha tenido una fría acogida por parte de los norteamericanos, tanto en la calle como en la Prensa y círculos oficiales. Estos, sin embargo, han tratado de disimular la actitud con la aparente cordialidad expresada en calurosos abrazos. Desde el muelle número cuatro de Nueva York, en que el primer ministro inglés puso pie en América el sábado por la mañana, hasta el aeródromo, donde tomó el avión privado de Truman que le condujo a Wáshington, el ilustre estadista, con puro y media chistera, no encontró más que un grupo de doscientas personas en la calle 58, que acecharon su paso con grandes carteles de protesta. Algunos "slogans" decían: "Inglaterra se lleva nuestro dinero", "Churchill odia a Estados Unidos, pero nos tolera si pagamos", "Somos contrarios a los tiros de gracia, excepto para acabar con el imperialismo británico".

UN ABRAZO QUE PUEDE COSTAR CARO

En Wáshington, Truman salió a recibirle y le abrazó efusivamente para salir al paso del rumor que había corrido sobre su falta de cordialidad. Los ojos de la televisión, con sus infinitas pupilas, se fijaron en el abrazo entrañable mientras que millones de norteamericanos que contemplaban la escena desde sus hogares se tentaban los bolsillos preguntándose cuánto les iba a costar aquella demostración de afecto. La idea predominante aquí es de que Churchill, junto con los distintos problemas que plantea el dilema guerra o paz, viene principalmente a resolver el hambre de Inglaterra.

Concretamente se sabe aquí que el león británico, adoptando marrullerías gatunas, busca, en primir lugar, otros tres mil millones de dólares. Este propósito, que es de primordial valor para la subsistencia de los ingleses, viene dorado con la píldora cuyo aparente contenido, según el propio Churchill, es la preservación de la paz mundial, la creación del ejército de Europa, la unificación de la producción para el rearme, nombramiento de mandos militares, guerra de Corea, etc. Inglaterra entera, como un solo hombre, está respaldando desde el primer instante la táctica astuta de su jefe. Si hay algo digno de elogio de la política inglesa, es precisamente este sentido de equipo de futbol bien compenetrado en una unanimidad, sin resquicios, con que la nación se agrupa: y segunda, las directrices de su entrenador cuando se trata de algo que afecta igual a todos los estómagos.

RESENTIMIENTO YANQUI CONTRA INGLATERRA

Los corresponsales británicos en esta capital han transmitido a sus periódicos la noticia de que el recibimiento a Churchill ha sido apoteósico, en contraste con la invernal realidad. Los norteamericanos, sin embargo, no se muerden la lengua. La Prensa no oculta el resentimiento contra Inglaterra, ya que no se puede pasar por alto el hecho de que a lo largo de año y medio hayan estado muriendo en Corea diez soldados yanquis por cada soldado británico. Ni entiende tampoco por qué el paladín de la Federación Europea se retira ahora a la soledad de las islas y busca la política bilateral por medio del entendimiento directo con Estados Unidos. En este mismo sentido se han manifestado varios senadores. Esta tendencia de Churchill hacia lo que los franceses llaman "bilateralismo anglosajón", ha sentado en París peor que en ningún otro sitio. Desde aquí se ven a Londres y a París como dos parientes que se disputan con pasión la generosidad del tío rico.

TRUMAN SE ACUESTA A LAS NUEVE

A bordo del yate presidencial se ha celebrado, en aguas de Potomac, la primera entrevista Truman-Churchill el sábado por la noche. Parece ser que fué una reunión amistosa, en la que no se trataron problemas. El domingo por la mañana, el primer ministro británico asistió a la conferencia del Pantágono, en la que estuvo ausente Truman. El domingo por la noche tampoco asistió Truman a la cena ofrecida en la Embajada británica. Se dice que el presidente trabaja en la preparación del mensaje que tiene que dirigir al Congreso el día 20. A la hora de escribir esta crónica se celebra en la Casa Blanca el primer encuentro formal de los dos equipos.

En Wáshington, donde florece la chismografía con una exuberancia casi tropical, se hablaba ayer de que Truman, sabedor de que Churchill solía quedarse solo con Roosevelt charlando hasta las tres o cuatro de la mañana, advirtió al primer ministro que él no estaba para esos trotes y que tenía costumbre de acostarse a las nueve. A esto dicen que Churchill le respondió:

—Pues lo siento, porque mañana tenemos cena en la Embajada británica y ha sido fijada para las nueve menos cuarto. Si el señor presidente quiere mantener sus costumbres, sólo tendrá tiempo para comerse la toronja.

El presidente Truman no asistió anoche a la cena de la Embajada. El presidente, con su clásica austeridad, renunció a la toronja. Tal vez pensó que aquel exceso podía costarle tres mil millones de dólares; una toronja demasiado cara...

Coctel de letras

En una mercería

1. SONBETO
2. CASTIN
3. TRECARSE
4. SOLEÑAPU
5. VOLSIOL
6. LICCATESNE
7. JUSAGA
8. NALTUSPIL
9. REFALLEIS
10. SIMADE

Solución al último cóctel de letras. Periódicos españoles:

1. ALCAZAR.
2. PATRIA.
3. INFORMACIONES
4. LANZA.
5. SOLIDARIDAD.
6. HIERRO.
7. LIBERTAD.
8. VANGUARDIA
9. LEVANTE.
10. CORDOBA.

CRUCIGRAMA

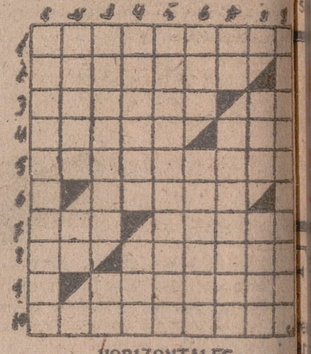

HORIZONTALES

1: Subterráneo que utilizaban los cristianos como templo o cementerio. 2: En sentido figurado, amoriza. 3: Aventador para la tilla. Terminación verbal. 4: Vaso un recipiente (al revés). Atrevi 5: Primorosos. 6: Ponga apodo (al rev.) 7: Plural de vocal. Especie de romance corto cuyos primeros versos se suelen glosar. 8: Artículo. La palabra dalias alterado 9: Conjunto de maderos unidos con otros a manera de balsa (al revés 10: En algunas catedrales, capill que sirven de parroquia.

VERTICALES

1: Iglesias principales en que reside el obispo o arzobispo con su cabildo. 2: Higuera de Méjico. Interjección que denota decisión de la voluntad. 3: Natural de una región austriaca. Letras de gato. 4: Refiérala (al rev.) Tratamiento inglés. 5: Guisado de caracoles. 6: Ate. Recurrir al juez superior para que enmiende la sentencia dada por el inferior. 7: Repetido, madre. Hecho a semejanza de otra cosa (al rev.) 8: Pronombre. Poco frecuente. 9: Audaces, atrevidos.

SOLUCION AL ULTIMO CRUCIGRAMA

HORIZONTALES.—1: Crudeza. 2: Aro. Bola. 3: Carcelera. 4: Aiv. Sam. 5: Olis. Reir. 6: Las. Nva. 7: Calmantes. 8: Sobe. Ate. 9: Elsajil.

VERTICALES. — 1: Sacaole. 2: Rall. Ast. 3: Corvillos. 4: Sambe 5: Ubes. Saej. 6: Dólar. 7: Elemental. 8: Zar. Ivel. 9: Atrasen.

En Panmunjon: PUNTO MUERTO

Panmunjon, 8.—Los negociadores del armisticio siguen en punto muerto sobre la construcción de aeródromos militares, sin haber realizado progreso alguno en la sesión de esta mañana.

Nuckol dijo que "no hubo tanto antagonismo como ayer, lunes, pero que ello no quiere decir que los comunistas estén más dispuestos a aceptar el punto de vista de las Naciones Unidas de que la construcción de aeródromos durante el armisticio, anularía el propósito de armisticio mismo.

Añadió. "La posición de los comunistas parece ser la misma, aunque no fué expresada con la vehemencia de ayer."—Efe.

UNA DIONNE QUIERE SER MONJA

Quebec, 8.—Paulina Dionne de 18 años de edad, hermana de las famosas quintuples, ha solicitado ser admitida en el claustro de la Trapa de Saint Romuald. La ceremonia se celebrará probablemente en julio y a ella asistirán las hermanas. Paulina es la sexta descendiente del matrimonio D'Onne, que ha tenido 13 hijos supervivientes de los dos sexos.—Efe.

ESTO y aquello

MUEBLES MODERNOS

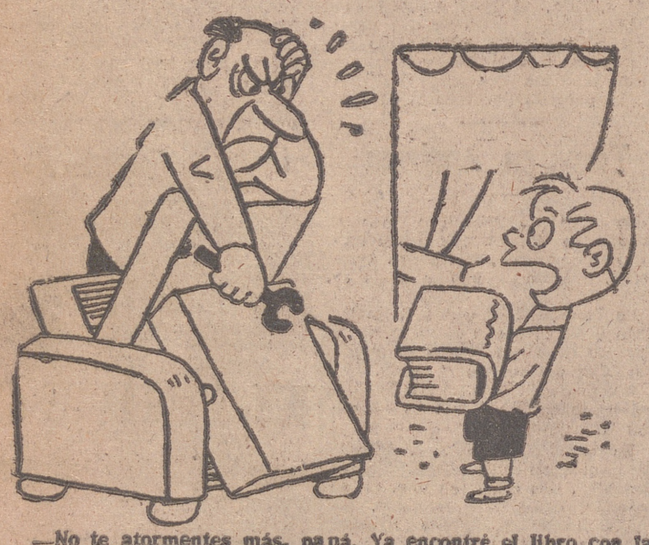

—No te atormentes más, papá. Ya encontré el libro con las instrucciones sobre cómo el sillón se transforma en cama...

El que no ha nacido para los negocios es inútil que se empeñe en comprender los secretos de la técnica comercial. Ustedes pueden pensar que un par de zapatos del número 45 ha de ser más caro que otro del mismo tipo, pero del 40. Luego llegan al comercio y se asombran al comprobar que sucede todo lo contrario. ¿Por qué, si en el primero se invirtió más cantidad de material? Razón: Pocas personas necesitan un 45. En otros casos, el secreto está recóndito.

Cierto caballero, al serle presentada la nota por la comida que había ingerido en el restaurante, exclamó indignado:

—¿Qué significa esto, camarero? Ayer, por el mismo precio, me sirvió una ración de pollo doble de la que puso hoy.

—Se lo explicaré al señor. Ayer, el señor se sentó junto a la ventana. Observe el señor que las personas que pasan por la calle se detienen a menudo para observar lo que comen nuestros clientes. El señor me comprenderá: cuestión de propaganda.

—¡No, señora! ¡No podemos tener aquí a su hijito toda la noche!

CUENTAGOTAS

El secreto de toda influencia es la voluntad.—(ROBERTSON.)

Sobre toda cosa guardada, guarda tu corazón, porque de él emana la vida.—(SALOMON.)

En el estudio de un pintor, el artista muestra un cuadro en blanco a su amigo:

—Acabo de pintar un perro comiendo huesos.

—¿Sí? ¿Y dónde están los huesos?

—Se los comió el perro.

—¿Y dónde está el perro?

—¡Hombre! Una vez que se comió los huesos, se marchó. ¿Qué querías que hiciera?

¿LO SABIA USTED?

Los indiscretos no van a poder satisfacer más su curiosidad mirando por el ojo de la cerradura tan pronto se introduzca en la construcción de nuevas viviendas la singular cerradura lograda por un inventor de Flensburg (Alemania). Bastará apretar un botón para que la puerta se abra o se cierre sin necesidad de empuñadura alguna. Una vuelta al botón bastará para cerrar la puerta con cerrojo. En el interior de la cerradura puede instalarse también otra más ligera de seguridad.

INDICE de 24 HORAS

Inglaterra

Londres, 8.—El Foreign Office ha hecho saber que el Gobierno británico va a extremar sus precauciones para asegurarse de la lealtad de todas las personas que tienen acceso a los secretos atómicos.—Efe.

Londres, 8.—Según anuncia el Departamento de Guerra, el general Francis Wogan Fastinv, jefe auxiliar de Estado Mayor del cuartel general europeo de Eisenhower, reemplazará en abril próximo al general sir Veoge Erskine en el cargo de comandante en jefe de las fuerzas británicas en Egipto.—Efe.

Estados Unidos

Wáshington, 8. — El presidente Truman ha aceptado la renuncia de Stuart Symington de su cargo de presidente de la Cooperación de Finanzas de Reconstrucción, para el que ha designado a Harry Mac Donald, presidente de la Comisión de Cambios y Valores.—Efe.

España

Barajas, 8.—Ha salido para Manila del aeropuerto de Barajas, a las 17,15 horas, el embajador de España en Filipinas, don Antonio Gullón, quien ha pasado unas vacaciones en España.—Cifra.

Francia

París, 8. — Esta noche sale en avión para Nueva York y Wáshington el general Juin, en unión de varios altos jefes militares que acaban de llegar de Indochina. Tomarán parte en las conversaciones secretas que el viernes han de emprender en aquella capital los jefes militares de Estados Unidos, Gran Bretaña y Francia.—Efe.

Suecia

Estocolmo, 8.—Ha muerto Dimitri Mijailovich Popovn, adjunto de la Sección de Prensa y Propaganda del Comité Central del Partido Comunista soviético, según anuncia el "Pravda" comunista.—Efe.

Israel

Jerusalén, 8.—Refuerzos de Policía y del Ejército han sido enviados a la parte judía de Jerusalén, donde ayer resultaron heridos 140 policías y 200 personas civiles en los choques que se produjeron alrededor del Parlamento con motivo de las negociaciones germano-israelitas.—Efe.

Guatemala

Managua, 8.—Ha fallecido el Arzobispo de Managua, monseñor José Antonio Lezcano y Ortega. En febrero del año pasado le fué impuesta por el embajador de España la Gran Cruz de Alfonso X el Sabio.—Efe.

Perú

Lima, 8.—Un centenar de intelectuales peruanos ha firmado un escrito pidiendo el Premio Nóbel de Literatura para el director de la Real Academia Española, don Ramón Menéndez Pidal.—Efe.

Actuación del Juzgado en la estafa del "gordo" en Sevilla

Sevilla, 8.—Se espera que antes de un mes el Juzgado que entiende en la estafa del lotero Escámez proceda al prorrateo de las cantidades intervenidas entre los poseedores de las participaciones del número 2.704, premiado con el "gordo" en la lotería de Navidad. Actualmente se está procediendo a la intervención de las sumas percibidas por algunos agraciados que "madrugaron" e hicieron efectivo el premio en la Administración de Loterías. Después será fijado un plazo para la presentación de participaciones. Se cree que llegará a repartirse por cada participación de peseta la cifra de dos mil. Esa suma se ampliará en su día por el mismo sistema de prorrateo con la cantidad a que fueran condenados Escámez o quienes se hayan declarado culpables, si se estima que debe llegarse a razón de 7.500 pesetas por cada participación de una, como parece ser el criterio del Juzgado. Cifra.

SGCB2021