Libertad

Sábado, 10 de agosto 1946
Ep.ª IV - Año XVI - N.º 2.483
Precio: 40 céntimos

DIARIO NACIONAL-SINDICALISTA ▪ VALLADOLID

FUNDADOR - ONESIMO REDONDO - 1931

GRATITUD DE COLOMBIA A ESPAÑA

POR EL ENVIO DE LA MISION EXTRAORDINARIA PARA LA PROCLAMACION PRESIDENCIAL

Bogotá, 9. — Eduardo Marquina, embajador extraordinario de España para la proclamación presidencial del nuevo presidente de Colombia, ha sido recibido en audiencia privada por el presidente saliente, señor Lleras Camargo, quien, a través de una cordialísima conversación, expresó la complacencia que el Gobierno colombiano sentía al recibir a la Misión española, cuya presencia en Bogotá estima como un gran honor. El señor Lleras Camargo hizo grandes elogios del señor Marquina y mostró gran interés en conocer la situación de España en sus aspectos económico y social.

El ministro de Relaciones Exteriores, al recibir a las Misiones extranjeras, se expresó también en términos muy afectuosos al conversar con la representación española, y rogó se hiciese llegar al Gobierno español la gratitud del colombiano por el envío de esta Misión extraordinaria.

En la tarde de este mismo día, el señor Marquina presentó sus cartas credenciales ante el presidente saliente, acompañado de todo el personal que integra la Misión extraordinaria y de los ayudantes militar y civil puestos a disposición de la Embajada española por el Gobierno colombiano.—Efe.

UN SOLIDO FRENTE NACIONAL DESEA OSPINA PARA COLOMBIA

Roma, 9.—El nuevo vicepresidetne de Colombia, Arango, ha declarado que apoyará al Gobierno de Ospina Pérez en la orientación cristiana y occidental de la cultura del hemisferio y que hará todo lo que pueda para ayudarle a poner en práctica su política nacional e internacional.

El señor Arango ha recibido un telegrama sobre su nombramiento de vicepresidente de Colombia enviado por el propio presidente. Arango, que es embajador de Colombia en Italia, confía en que Ospina Pérez continuará la magnífica política de Lleras Camargo, cuya administración — agregó — fué ejemplo de democracia, justicia y unidad nacional que subordinó la política nacional a la internacional y consiguió establecer la armonía entre todos los partidos políticos. Según él, la política nacional de unidad significa que todas las diferencias interiores deben subordinarse en estos críticos tiempos a las necesidades internacionales para presentar un sólido frente nacional en la esfera internacional.—Efe.

El ministro de Asuntos Exteriores recibe al embajador inglés

San Sebastián, 9. — El ministro de Asuntos Exteriores, señor Martín Artajo, ha recibido en audiencia al embajador de la Gran Bretaña, sir Víctor Mallet.—Cifra.

LA LLAMADA CONFERENCIA DE LA PAZ

NUEVA DERROTA SOVIETICA AL INTENTAR RESTAURAR EL SISTEMA DE VOTACION DE LOS DOS TERCIOS

Byrnes combatió duramente las acusaciones rusas, y Ucrania acusó a Inglaterra de tratar de imponer en la Conferencia métodos dictatoriales

El delegado francés suplica transigencia a Molotov y el delegado yugoslavo se confundió y votó en contra de sus amigos

París, 9.—En la sesión de esta mañana de la Conferencia de París, el secretario de Estado norteamericano, James F. Byrnes, impugnó la acusación formulada el jueves de que ciertas naciones — las que tratan de asegurar el derecho de expresar aquí libremente su punto de vista, dijo Byrnes — estén tratando de fomentar la tercera guerra mundial. El jefe de la delegación estadounidense calificó después de charla ligera y malévola las alusiones soviéticas a un bloque anglosajón. También combatió el alegato ruso de que las naciones que fueron invadidas y ocupadas por el Eje deban tener en la elaboración de la paz mayor voz que los países distantes.

«Creo — dijo — que esas naciones que han enviado sus hijos a Ultramar a luchar contra el enemigo común deben tener el derecho de participar en la elaboración de la paz. Y niego el cargo de que esas naciones traten de fomentar la guerra mundial número tres».

Byrnes impugnó igualmente las críticas soviéticas a Gran Bretaña, «nación que durante todo un año sostuvo casi sola la lucha por la libertad». «No pensamos hacer todas las concesiones. No hemos luchado a favor de un mundo libre con el fin de dictar las condiciones de paz a nuestros aliados, pero tampoco para dejar que ellos nos las dicten a nosotros».

El secretario de Estado censuró después la táctica dilatoria de los soviets, que ha impedido que la Conferencia se ponga a su trabajo. Refiriéndose a la repetición continua por parte de los soviets de lo que llama declaraciones inexactas sobre sus reservas acerca de las reglas de procedimiento en las reuniones de los «cuatro», Byrnes manifestó: «La repetición de una declaración falsa nunca la hará verdadera».

Prosiguió: «¿De dónde viene eso de hablar de bloques? ¿Con qué derecho los que en todas las votaciones van a favor de la Unión Soviética llaman bloque a los que no siempre coincidimos con ella? Distaría mucho de ser franco si no dijese que los que más ruidosamente han insistido aquí sobre la unanimidad no muestran tal deseo de llegar a ella. Para hacer la paz tenemos que estar inspirados por el espíritu de la paz, por la voluntad de hacerla y de llegar para ello a una inteligencia. Y por eso no depende de ninguna regla de procedimiento. ¿Por qué hemos de tener esta lucha interminable? ¿Por qué hemos de negar a las naciones que lucharon en la guerra el derecho a exponer sus puntos de vista?».

(Pasa a la 6.ª página)

Bevin, a París

Londres, 9.—El ministro de Asuntos Exteriores británico, Ernest Bevin, saldrá esta tarde por vía aérea con dirección a París para asistir a la Conferencia de la Paz.—Efe.

El buque-escuela "La Argentina" visitará los puertos españoles

Nueva York, 9. — Han comenzado los preparativos para el recibimiento que se ha de dispensar al buque-escuela argentino «La Argentina», cuya llegada a este puerto está anunciada para el día 31 del corriente.

Los guardiamarinas visitarán la Escuela Naval de Annápolis, la fábrica de la General Motors en Nueva Jersey, la Grumann Aircraft de Longisland, los astilleros navales y otros puntos, tanto de instrucción como de recreo.

«La Argentina» estará nueve días en esta ciudad y seguirá luego su viaje hacia Canadá, Inglaterra, Portugal y España, desde donde regresará a su país. El buque lleva a bordo ciento treinta y cinco alumnos.—Efe.

INGLATERRA NUNCA ACEPTO LA PRETENSION RUSA DE COBRAR DIEZ MIL MILLONES de DOLARES por REPARACIONES

El Gobierno inglés sostiene la necesidad de tratar a Alemania como una unidad económica

Londres, 9.—La declaración del Foreign Office en la que se expone la necesidad de tratar a Alemania como una unidad económica, rechaza la petición rusa de diez mil millones de dólares en pago de las reparaciones alemanas y acusa a la U. R. S. S. de repudiar unilateralmente el acuerdo de Potsdam, informa la agencia United Press.

La mencionada agencia añade que la declaración que ha sido enviada a los representantes de Estados Unidos, Rusia y Francia simultáneamente con el proyecto de fusión de las zonas americana y británica, dice que «la Gran Bretaña no aceptó nunca la pretensión soviética de percibir diez mil millones de dólares en concepto de reparaciones», y hace notar que en Potsdam se establecieron las bases para que el pago de las reparaciones dejara suficientes recursos al pueblo alemán, a fin de que éste pudiera subsistir sin ayuda externa, al menos hasta que Alemania tenga como unidad económica un saldo de exportación y que el Gobierno soviético no tiene derecho a tomar en concepto de reparaciones las mercancías fabricadas actualmente o las ya existentes».—Efe.

Diez Gobiernos solicitan comprar los 700 buques construidos en Estados Unidos durante la guerra

Wáshington, 9.—Diez Gobiernos extranjeros, entre los que están incluídos los de Francia, Holanda y Noruega, así como numerosas Empresas privadas de otros veintitrés países, han solicitado permiso de compra con objeto de obtener setecientos de los buques mercantes norteamericanos, construídos durante la guerra y considerados ahora como material sobrante.—Efe.

Otros dos intensos terremotos EN LA ZONA DEL CARIBE

Su intensidad es tan grande como la de los registrados en la República dominicana

Miami, 9.—Otros dos terremotos más, de gran intensidad, se han registrado en la zona del Caribe y los funcionarios encargados de la vigilancia de los sismógrafos afirman que se trata de dos fenómenos tan intensos como los del pasado domingo.

El director del Observatorio, Marion Guilmore, ha manifestado que a causa de la intensidad de los terremotos se rompió el galvanómetro de la estación eteorológica de Guantánamo y que había quedado inutilizado desde las 9,34 de la mañana (hora local). Añadió: «Los fenómenos registrados han sido tan intensos como el del domingo en la República Dominicana.» Efe.

REGISTRASE EN BOGOTA OTRO FENOMENO

Bogotá, 9. — El Instituto Geofísico de los Andes colombianos anuncia que los sismógrafos registraron un terremoto de gran intensidad, aunque menor que el que sacudió el pasado día 4 a la República Dominicana. El fenómeno fué registrado a las ocho horas 32 minutos diez segundos (hora local).—Efe.

TEMORES DE LAS POBLACIONES DE MAYAGUEZ Y AGUADILLAS

San Juan de Puerto Rico, 9.—Los habitantes de Mayaguez y de Aguadillas, en la costa noreste de Puerto Rico, se han refugiado en las tierras altas por temor a un maremoto, cuando las aguas del mar se retiraron de la costa después de dos temblores de tierra. La gente, presa de pánico después del primer movimiento sísmico, al ver que el mar se retiraba a unos setenta y cinco metros de la costa, huyó empavorecida a refugiarse en los cerros que rodean la parte norte de la ciudad de Mayaguez. En Aguadillas, la retirada de las aguas alcanzó una distancia de veinticinco metros. El comercio y las escuelas cerraron sus puertas y, como en Mayaguez, la gente ha permanecido en las montañas cercanas durante varias horas y regresó a la ciudad cuando las aguas volvieron a su nivel normal.—Efe.

GRANDES DESTROZOS EN MATANZAS

Matanzas, 9. — La expedición de socorro de la Marina de guerra norteamericana ha comprobado que el ochenta por ciento de los edificios de esta población han quedado destruidos y los que aún permanecen en pie se encuentran inhabitables.—Efe.

DECRECEN LOS TEMBLORES EN LA REGION ANTILLANA

Ciudad Trujillo, 9.—Ha remitido la serie de temblores de tierra que acaba de azotar las Indias occidentales, y miles de evacuados esperan volver pronto a sus hogares.

Suecia solicita su entrada en la O. N. U.

Londres, 9. — La radio de Nueva York ha anunciado que Suecia, después de la reunión que celebrará hoy su Gabinete, enviará a la ONU la solicitud de ingreso en la citada Organización.—Efe.

PROTESTA BRITANICA DE QUE LOS SOVIETS NO DETENGAN EL EMBARQUE ILEGAL DE JUDIOS EN LOS PUERTOS RUMANOS

BUQUES Y AVIONES VIGILAN LAS RUTAS DEL MEDITERRANEO ORIENTAL

Londres, 9. — El Gabinete británico se reunirá de nuevo mañana, posiblemente, para dar los últimos toques a la declaración sobre la política a seguir en Palestina.

El periódico «Daily Telegraph» informa que Inglaterra ha hecho nuevas indicaciones a Rusia con vista a que detenga la salida en los puertos rumanos de los barcos que llevan a bordo inmigrantes a Palestina. Agrega el mencionado periódico que la contestación rusa ha sido que los inmigrantes se embarcaron con rumbo a Méjico y no a Palestina y que todos tenían su correspondiente visado mejicano.—Efe.

Jerusalén, 9. — Buques de guerra británicos vigilan por el Mediterráneo oriental las rutas que siguen los barcos mercantes que puedan conducir judíos a Palestina; la vigilancia se extiende hasta las inmediaciones de los puertos controlados por los rusos, de donde se cree que hayan podido zarpar barcos llevando a su bordo judíos que pretenden entrar ilegalmente en Palestina. Según noticias no confirmadas, uno de estos buques ha sido detenido y conducido a Chipre.

En los medios políticos de esta capital se calcula en diez mil el número de judíos que sin permiso para entrar en Palestina viajan ya hacia la misma.—Efe.

Tropas inglesas fortifican Jerusalén

Jerusalén, 9.—Las tropas británicas están completando la fortificación de una zona que comprende 2,5 kilómetros cuadrados en el centro de la ciudad. Han sido tendidos varios kilómetros de alambre espinoso en los alrededores de todos los edificios del Gobierno y se han establecido puestos de ametralladoras que dominan todas las salidas del recinto. El hotel David, semidestruído por la explosión, está ocupado por el Cuartel General militar y el Secretariado del Gobierno.—Efe.

(Pasa a la 6.ª página)

La Asamblea brasileña rinde homenaje a EISENHOWER

Río de Janeiro, 9.—En sesión solemne de la Asamblea Constituyente, cuyo recinto se hallaba lleno de invitados con asistencia del Cuerpo diplomático y otras personalidades, el jefe del Estado Mayor norteamericano, general Eisenhower, ha sido objeto de un homenaje especial.

En nombre del Congreso pronunció el discurso de salutación el jefe de la Unión Democrática, Octavio Mangabeira, quien recordó el papel que había desempeñado el general para obtener la victoria decisiva en la pasada guerra.

Eisenhower contestó en inglés y exaltó la contribución del Brasil a la guerra y la práctica de sus sentimientos democráticos por vía de Gobiernos realmente emanados del pueblo.—Efe.

EL MAYOR BOMBARDERO DEL MUNDO

Fuerte de Worth (Texas), 9.—El más moderno y el mayor aparato de bombardeo conocido hasta ahora, denominado «XXX-BB 36», realizará su primer vuelo de ensayo el próximo jueves, según han comunicado algunos funcionarios de las fuerzas aéreas norteamericanas. El avión está dotado con seis motores, y dichos funcionarios confían en que la prueba supere a todas las previsiones fijadas.

Un portavoz del Ejército ha confirmado que la «Vultee Aircraft Corporation» ha contratado la producción de una flota de aviones de este tipo capaces de hacer el vuelo San Francisco - Tokio y regreso sin escala.—Efe.

El rey Faruk iza la bandera en la ciudadela de El Cairo

El Cairo, 9.—El rey Faruk ha izado la bandera de su país en la ciudadela de esta capital, que fué evacuada por las tropas británicas en el pasado mes, después de sesenta y cuatro años de ocupación. El director de Radio Arabe al describir el acto lo calificó de «gran día en la historia de Egipto».—Efe.

Visita Fuenterrabía y Pasajes el ministro de Obras Públicas

San Sebastián, 9. — El ministro de Obras Públicas, señor Fernández Ladreda, se ha trasladado por la mañana a Fuenterrabía para visitar las obras del malecón que allí se realizan. Después estuvo en Pasajes, donde recorrió diversas obras y almorzó. Por la tarde regresará a la capital.—Cifra.

Nuevo próximo experimento con la décima bomba "V" alemana

White Sands (Nuevo Méjico), 9.—El teniente coronel Harold R. Turner, jefe del campo de experimentación de proyectiles, establecido en esta localidad, ha anunciado que el disparo de la décima bomba «V» alemana había sido aplazado hasta el próximo jueves, debido a cierta deficiencia descubierta en la parte mecánica del proyectil.

Agregó que los hombres de ciencia del Ejército norteamericano han estado trabajando para mejorar la marca establecida por la bomba anterior, la cual se elevó a ciento sesenta y seis kilómetros

DOS ARTICULOS DESTINADOS A LA JUVENTUD

Por ENRIQUE JARDIEL PONCELA

Segundo artículo

LA VIDA DEL ARTE

(Servicio de exclusivas.)

Hace veinte años, cuando yo era joven, nadie se ocupaba de los jóvenes, y los jóvenes de entonces tuvimos que soportar tantos reveses, que—en exigua minoría—sólo los muy fuertes en personalidad y voluntad hemos empezado a vivir pronto una vida orientada y feliz. Estos dos breves artículos, en los que he procurado encerrar de un modo esquemático la quintaesencia de las mejores ciencias del vivir, están destinados a iluminar el camino que, al alzarse el risueño telón de la infancia, abre, sin excepción, sus tinieblas ante los jóvenes.

Así como inexorablemente, según quedó dicho en el primer artículo, la juventud tiene delante de sí la vida, porque la vida es inevitable y no puede inevitablemente recluirse, también tiene delante, en poder recluirlo, un arte, es decir, una profesión.

—¡Hombre, claro! ¡Noticia fresca!—contesta el joven vulgar—. Ya sé que he de trabajar en algo; ya sé que he de tener una profesión... desgraciadamente.

Y yo aclaro que todo joven ha de tener una profesión, pero no desgraciadamente, sino afortunadamente.

Y haciendo lo posible y lo imposible por tenerla con vocación, pues un joven con vocación de algo es un conquistador de la necesaria alegría vitalicia, aunque la profesión le produzca poco, y está salvado; mientras que un joven fluctuante en la corriente de las profesiones, o un jóven indiferente ante el panorama profesional, o un joven—en fin—dedicado a una profesión por la que no siente vocación ninguna, jamás podrá sentirse alegre ni en su arte ni en su vida, y es un joven que nace muerto. ¡Pobrecillo! Recémosle un responso a ese joven.

Porque un arte—o profesión—elegido vocacionalmente, incita a la persona que lo eligió a vivir por él y para él importante horas de la vida, depurándolo y refinándolo por días, lejos de la rutina miserable que engendra la falta de entusiasmo, en la que toda buena cualidad naufraga y de la que es ejemplo divertido y decisivo el caso de aquel empleado de estación que, al ir golpeando con un martillo los ejes de las ruedas de los vagones, alguien le preguntó:

(Pasa a la cuarta página.)

SGCB2021

Cartelera

CAPITOL.—Desde las 6. «Enviado especial» y «La gitana y el rey».

GOYA.—Sesión continua desde las ocho. No Do. «Esta mujer es mía» y «Repórter en apuros».

LOPE DE VEGA.—Compañía lírica Luis Gimeno. A las 8, «La del manojo de rosas». A las 11, «El cantar del arriero».

PRADERA.—Hoy, desde las 8, «La máscara de hierro» y «24 horas sin mentir», en español.

ROXY.—Hoy desde las 6, «Ni tuyo ni mío» (estreno) y «El capitán Kidd», en español.

ZORRILLA.—Desde las 3. «Jack el destripador» y «La reina de la canción».

FARMACIAS DE GUARDIA PARA ESTA SEMANA

Señor Llano Partearroyo.—Labradores, 61.

Sr. Artero.—Fuente Dorada, 46.

Sra. Fernández Moreda.—Plaza de San Nicolás, 12.

Sr. Arnuncio.—Gamazo, 40.

«El despacho, después de las doce de la noche, sólo se efectuará mediante la presentación de receta, que acredite la prescripción facultativa, con arreglo a las disposiciones vigentes».

CUPON DE LOS CIEGOS

Premiado con 25 pesetas

Número 316

y con 2,50 los terminados en 16.

Viajeros

Han salido:

Para Nava del Rey, don Manuel de la Fuente Hernández.

Para Iscar, don Lucio Sánchez Herrero.

Para Herrin de Campos, don Liborio Sánchez García y don Gerardo Villazán Prieto.

Para Valdezate, don Francisco Ponce de León.

Para Peñafiel, don José Aparicio Santos.

Para Quintanilla de Onésimo, don Gerardo Iglesias.

Para Gijón, doña Carmen Muñoz, viuda de Borrego.

De paso de León para Ceuta, adonde ha sido destinado, el coronel de Infantería don Ricardo Fajardo Allende, con su familia.

Para Molledo Portolín (Santander), doña Emilia Calvo de Fernández, con su niño Primitivo.

Para Zamora, don Pedro Camino Conde.

Para Santander, don Gerardo Barrasa, con su esposa.

Para Corconte (Santander), el indusrial don Gabriel de la Calle, con su esposa.

Para Laguna de Duero, don Domingo Martínez.

COLEGIO HISPANO

MEMORIA ESCOLAR

Se ruega a los alumnos de este Centro, residentes en Valladolid, pasen a recoger la Memoria escolar hoy, sábado, y los días sucesivos.

Frente de Juventudes

CAMPAMENTO VOLANTE «LUIS ALONSO OTERO»

Nos comunican de San Andrés de Luena que los camaradas que se encuentran efectuando la marcha por etapas por la provincia de Santander se encuentran sin novedad.

Lo que se hace público para conocimiento de sus familiares.

TRIUNFAL DEBUT DE UN NUEVO ASTRO MEJICANO

En la plaza de Bayona se presentó el domingo último el matador de toros mejicano Juan Estrada, llegado hace unos días de su país, y el éxito alcanzado por este diestro ha revestido caracteres de apoteosis, al extremo de que aquellos aficionados le consideran como un nuevo «ciclón» taurino. También la crítica extremó las hipérboles al enjuiciar a Estrada, cuyo nombre adquiere en horas elevada cotización.

Juan Estrada, que el próximo domingo actuará en Barcelona, es el más joven de los matadores de toros aztecas y una de las más fundadas esperanzas de los aficionados de Méjico, y, en estos momentos, puede asegurarse que, de confirmar los augurios que acerca de él se hacen, ha de constituir una indudable novedad para reforzar los carteles taurinos de España.

Valladolid

PELICULA SOBRE LA VIDA EN LOS COLEGIOS DE HUERFANOS FERROVIARIOS

Se piensa la edificación de nuevos Centros sociales

Según teníamos anunciado, anoche en el Teatro Pradera se pasó por la pantalla un aleccionador documental sobre la vida y obras que representa la benemérita institución del Colegio de Huérfanos Ferroviarios. A través de sus escenas pudimos apreciar la inmensa protección que allí se practica, pues no solamente está la enseñanza primaria y la educación fundamental, sino que los futuros hombres son adiestrados para caminar dignamente por la vida mediante la preparación profesional; el Magisterio se extiende con la especialización en sus talleres y los estudios adelantados de diversas materias. «La vida de los ferroviarios en Colegios de Huérfanos» está maravillosamente expuesta con la técnica cinematográfica y los ojos de todos cuantos llenaban la sala de Pradera —la gran familia ferroviaria de Valladolid—pudieron apreciar la verdad de una obra eminentemente benefactora.

Madrid y Málaga son en la actualidad la sede para novecientos huérfanos y el Consejo de Administración prepara, con vistas a recoger los otros cuatro mil niños que hoy no pueden estarlo, nuevos edificios, levantándolos en Alicante, Dos Hermanas, León, Palencia, Villagarcía, Avila, Gijón y otros lugares estratégicos.

El documental fué entusiásticamente recibido por todos los espectadores, entre los que se encontraban destacados miembros del Consejo de Administración de tan magnífica obra social y cristiana.

La fiesta, en extremo agradable, terminó con la actuación de Sandy, quien recibió los aplausos de los concurrentes.

Hoy, en las Piscinas, se celebrará la anunciada verbena.

AGUA DE SOLARES

Evita infecciones

DE VENTA EN FARMACIAS Y DROGUERIAS

NATALICIO

Con toda felicidad ha dado a luz un hermoso niño la señora doña Angelita Rico, esposa de don Teodoro Burgueño. Al niño se le impondrá el nombre de Angel. Tanto la madre como el recién nacido se encuentran en perfecto estado de salud. A las muchas felicitaciones que están recibiendo unimos la nuestra, muy cordial y sincera.

LETRAS DE LUTO

Ayer falleció en el vecino pueblo de Vega de Valdetronco el señor don Severino Salgado Calvo, abogado, después de recibir los Santos Sacramentos, persona que por su competencia en la profesión que con acierto ejercía y por su afable trato y simpatía, contaba en la mencionada villa con infinidad de amistades.

Enviamos nuestro sentido pésame a su esposa, doña Eugenia Fernández Casas; hijos, Severino, María Luisa y María del Consuelo Salgado Fernández; hermanos, Herminia, Abilio y Francisco Salgado Calvo; hermanos políticos, Benjamín Rodríguez, Isabel Laguna y Teresa Alonso; sobrinos y demás familia, rogando a nuestros lectores una oración por el eterno descanso de su alma.

UNIVERSIDAD DE VALLADOLID

COLEGIO MAYOR UNIVERSITARIO DE «FELIPE II»

El Colegio Mayor Universitario de «Felipe II» anuncia la provisión de 30 plazas para colegiales que estudien el curso 1946-47, primero, segundo, tercero o cuarto año en cualquiera de las Facultades de la Universidad de Valladolid.

Los que deseen optar a ellas deben enviar la solicitud correspondiente, hecha en los impresos que se facilitan en el Colegio Mayor y en los Institutos del Distrito, antes del día 1 de septiembre.

Los alumnos que en años anteriores no hayan estado adscritos al Colegio, al mismo tiempo que la instancia deben presentar certificado del señor párroco, del Frente de Juventudes y el Libro Escolar o certificación en que se hagan constar las calificaciones obtendas en cada uno de los cursos del Bachillerato.

ABASTECIMIENTOS

CITACION DE EMPRESAS

En las fechas y durante las horas que a continuación se indican, efectuarán su presentación en estas Oficinas (Muro, número 7, 2.°, ventanilla 7), los representantes de las Empresas que se detallan:

Día 12, lunes: De las 18 a las 20, transportes, no reglamentadas y Empresas de los diferentes ramos no presentados en la fecha de su citación.

Día 13, martes: En la Oficina de Colocación, de 10 a 12, obreros en paro cuyos números de solicitud comprende del 1 al 200.

Día 14, miércoles: Iguales horas, obreros en paro del 201 al 400.

Día 16, viernes: Iguales horas, obreros en paro del 401 al final.

Observaciones importantes

1.ª Con las fechas marcadas en la presente nota quedan distribuídos en su totalidad los Cupones Prima correspondientes al actual mes de agosto, no admitiéndose reclamación posterior alguna.

2.ª Aquellas Empresas que no presentaron en su día certificación de distribución del ciclo anterior, así como las que no lo efectúen por lo que al presente se refiere, quedan sus beneficiarios exentos de recibir los «Cupones» y de esta circunstancia se formará el oportuno expediente.

3.ª A partir del día de hoy, 10 de agosto, se recibirán en la ventanilla núm. 7 las «certificaciones» de distribución del actual mes durante las horas de 9 a 13.

4.ª Se recuerda a las Empresas la obligación que tienen de anotar en el dorso de la Tarjeta de cada beneficiario el número de la «Hoja de Cupones Prima» que le entrega y la cifra 3.ª vez y en ésta el de la Tarjeta, sin cuyos requisitos no será válida, habiendo sido encargados los Servicios de Inspección de examinar estos detalles.

SE PROHIBEN LAS MATANZAS DOMICILIARIAS DE RESES PORCINAS

A partir de la publicación de la presente circular quedan suspendidas las matanzas domiciliaras de reses porcinas.

Lo que se pone en conocimiento del público en general y señores alcaldes delegados locales de Abastecimientos de esta provincia para su cumplimiento.

PRECIOS DE SUSTITUTIVO DE JABON (*Jabón colofónico*)

La Secretaría General Técnica del Ministerio de Industria y Comercio, en resolución S. 5, 4.476-38 de fecha 16-7-46, ha fijado los precios para sustitutivos de jabón (jabón colofónico), en la forma siguiente:

Sin impuestos, incluído envase: Venta en fábrica, 2,335 pesetas kilogramo; venta al público, 2,70 pesetas kilogramo.

Queda anulada la anterior resolución de esta Secretaría General Técnica fecha 5-12-34, Ref. S. 5. 4.476-38.

Condiciones

1.° Responderán en su composición al cumplimiento de las siguientes condiciones mínimas:

Elaboración a base de colofonía, sin grasa y en trozos de 250 y 500 gramos. Riqueza mínima en ácidos resínicos, 50 por 100. Alcalí libre máximo, expresado en hidróxido sódico, 0,2 por 100.

Grado de humedad y carga inerte: Se limitarán de modo que el producto tenga la dureza y el poder detersivo necesarios para su utilización como tal sustitutivo de jabón.

2.° Para poder elaborar esta clase de sustitutivo, el industrial interesado deberá obtener la previa autorización de la Delegación Provincial de Industria correspondiente.

Lo que se publica para general conocimiento.

Valladolid, 9 de agosto de 1946.—El gobernador civil accidental, *Juan Represa de León.*

MEDINA AYER

El Paseo de Versalles, que corre a todo lo largo de nuestro desventurado Zapardiel, hecho con bancos de piedra y sombras de seculares troncos, es hoy día uno de los más concurridos sobre la una de la tarde; no faltan estudiantes en vacaciones, ni grupos de bañistas—¿de piscina?—, ni muchachitas que se van allí a leer un "coyote" ni pacíficos ancianos de la escala pasiva...

Cuantos lean el programa oficial de las fiestas se darán cuenta de que el "concurso de escaparates" vuelve este año a sus páginas con mucho más impulso que en los pasados. En Medina, centro mercantil reconocido, esta Exposición premiada, que encaja en parte dentro del trabajo de artesanía, como se vió el pasado año, aún teniendo ya muchos asistentes o concursantes, debiera ser más copiosa. Desde estas líneas nos dirigimos a todos los industriales del ramo para que, libres de ese recato propio del caso, se decidan el presente año y concurran.

Teníamos que hablar de la temperatura. Ha disminuído el calor y parece ser que hemos doblado la curva de agosto. Tal vez sea un juicio muy optimista, pero el calor, calor de verdad, aunque aún es mucho, puede que no vuelva a ser tan intenso.

El campo absorbe hoy mucha vida a la población. Siguen los acarreos del trigo. Los labradores han tenido que montar detrás de los carros una escolta, ya que, como indicábamos hace unos días, no faltan pequeños "cacos" capaces de desmantelar un haz en cien metros...

Y nada más. Pocas cosas, ¿verdad? Agosto, viernes y con mucho calor. La pluma también se siente perezosa.

JEFATURA DE LA GUARDIA MUNICIPAL

Ha sido asistido en la Clínica de la Cruz Roja de esta villa, de varias heridas en diferentes partes del cuerpo, el niño Antonio Hernández Pascual, hijo de Pablo Hernández, con domicilio en la calle de Barrientos, 11, producidas por un trillo en la era de don Elías Moreno Fernández en la mañana de hoy, día 9 de agosto de 1946. Fué curado por el cirujano doctor don Antonio Riaza Morales, calificando las heridas de pronóstico menos grave.

ESPECTACULOS

Parque Ideal: Baile tarde y noche.

FARMACIA DE GUARDIA

Fernández-Mellado, calle de Padilla.

Sección Femenina

Hoy, a la 1,35, desde la Emisora F. E. T. número 1, tendrá lugar la emisión semanal organizada por la Sección Femenina en emisión especial dedicada a las juventudes.

Almas sanas en cuerpos sanos. Educación Física de la Sección Femenina.

Delegación Administrativa de Enseñanza Primaria

ADJUDICACION PROVISIONAL DE VACANTES

La Prensa profesional está publicando los nombramientos provisionales a favor de maestras solicitantes en la segunda parte del concurso de traslado. La adjudicación provisional alcanza actualmente hasta el número 1.182 de las opositoras de 1941.

El plazo de reclamaciones contra estos nombramientos es de ocho días, finalizando el día 16, a las catorce horas.

PRESENTACION

Para hacerles entrega de documentos referentes a nombramientos, interesa se presenten en esta Delegación doña María Milagros Amézaga, maestra de Alí (Alava), y don Félix Conde Barrón, maestro sustituto de Orientación Marítima de Pesquera de Ribeira (La Coruña).

NO OLVIDES, MUJER,

que España te impone deberes que no puedes eludir. Cumple el Servicio Social y así saldarás una deuda que tienes con tu Patria.

Montepío de Dependientes de Comercio e Industria de Valladolid

Se recuerda a los asociados que aún no han retirado la tarjeta para el banquete que se celebrará mañana, domingo, día 11, en Piscinas Samoa, en conmemoración del 50 aniversario de su fundación, que pueden recogerla en el domicilio social (edificio del Teatro Calderón) hoy, sábado, día 10, de seis a diez de la noche.

Fallece el comediógrafo Antonio Casas Bricio

Madrid, 9.—En Collado Mediano, donde se encontraba pasando una temporada, ha fallecido el conocido autor de comedias don Antonio Casas Bricio. Se reveló felizmente con su obra «Tú gitana, yo gitano». Su último estreno fué la comedia «Angustias la Faraona». Contaba 46 años de edad.—Cifra.

Los HOGARES DEL PRODUCTOR están montados para que dispongas del lugar acondicionado y cuantos adelantos pudieras desear, donde pasarás agradablemente los ratos de descanso. Biblioteca, juegos, rincones de tertulia, bar bien surtido y a precios económicos, de todo dispondrás en el HOGAR DEL PRODUCTOR.

Cultos

SABADO 10

San Lorenzo, mártir

Misa propia, color encarnado.

CUARENTA HORAS

Hoy, en San Lorenzo, y mañana, en las Teresianas.

SANTA CLARA

Séptimo día de novena a Santa Clara. Por la mañana, a las ocho, misa de comunión armonizada. Por la tarde a las ocho, exposición, estación, rosario, novena y sermón por el Rvdo. P. Eladio de Cegoñal, franciscano capuchino de la Residencia de esta ciudad.

EXPOSICION DEL SANTISIMO

En Santiago, de siete a nueve. Por la tarde, santo rosario y bendición a las ocho y media.

En las Reparadoras, de ocho de la mañana a seis de la tarde.

En las Esclavas, de ocho de la mañana a seis y media de la tarde.

SANTUARIO NACIONAL

Misas desde las siete a las diez, cada media hora, y además a las once y a las doce. Por la tarde, rosario y ejercicio a las ocho.

SAN LORENZO

Hoy festividad del Santo titular. Misas rezadas a las ocho, ocho y media, nueve y nueve y media. A las once, misa solemne. Cantará las glorias del Santo el Rvdo. P. Bilbao, O. M. F. A continuación, exposición de S. D. M., estación y Cuarenta Horas. Por la tarde, a las ocho, Completas solemnes y reserva.

Todos estos actos serán amenizados por un nutrido coro de voces selectas y escogidas de esta capital. Después de los cultos vespertinos se dará a adorar la reliquia del Santo.

SAN MIGUEL

Cuarto día de novena a Nuestra Señora de Lourdes. Misa a las ocho y media, y el ejercicio de la tarde, a las ocho.

LAS ANGUSTIAS

Tercer día de novena a San Roque. Misa a las nueve y ejercicio. Los cultos de la tarde, a las ocho, predicando el R. P. Janáriz, C. M. F.

MARIAS DE LOS SAGRARIOS

Hoy, sábado, visitarán el Sagrario de las Delicias. La función eucarística será a las ocho. Se ruega la puntual asistencia de todas las Marías.

MISA DE LOS DEVOTOS DE LA PATRONA

San Lorenzo.—Hoy, a las doce, se celebrará la misa de los devotos de la Patrona.

DESCALZAS REALES

El lunes próximo, festividad de Santa Clara. A las ocho de la mañana será la misa de comunión. La solemne se celebrará a las once. Por la tarde, a las ocho, se expondrá el Santísimo Sacramento, se rezará la estación al Santísimo y corona seráfica, predicando a continuación el R. P. Fray Enrique Gutiérrez, Guardián de los Padres Franciscanos del convento de esta ciudad, terminándose con la Visita de Altares, solemne reserva y adoración de la reliquia de la Santa.

PADRES AGUSTINOS

Hoy, a las once, profesión religiosa y toma de hábito con la solemnidad que señala el ritual de la Orden. Oficiará en la ceremonia el señor Rector del Colegio, M. R. Padre Dictinio R. Bravo.

MADRES AGUSTINAS

Mañana, cultos mensuales de la Pía Unión del Buen Consejo. Misa a las nueve. Por la tarde, el ejercicio ordinario a las ocho.

DOMINGO 11

San Tiburcio y compañeros mártires

Misa de Dominica IX de Pentecostés, color verde. Segunda oración de los Santos Mártires, tercera «A cunctis» y cuarta «pro quacunque necessitate». Credo y Prefacio de Trinidad.

Gobierno Civil

Vacunación contra la viruela y fiebre tifoidea

Siguiendo órdenes de la Dirección General de Sanidad, este Gobierno Civil, de acuerdo con la Jefatura Provincial de Sanidad, ha dispuesto se inicie una campaña intensiva de vacunación contra la fiebre tifoidea y la viruela.

Ahora bien, se hace saber que en los momentos actuales no existe ningún caso de viruela en la provincia, siendo muy escasos los de fiebre tifoidea, pero en evitación de contingencias que pudieran surgir, creemos de urgente necesidad las vacunaciones que disponemos, para lo cual en el Instituto Provincial de Sanidad funcionará todos los días laborables, desde las once a las catorce horas, un equipo vacunante. Otro igual y durante las mismas horas funcionará en la Casa de Socorro.

Para los pueblos, los inspectores municipales interesarán de la Jefatura Provincial de Sanidad las vacunas necesarias, y dispondrán las vacunaciones a que se refiere la presente circular. Estos remitirán todos los sábados a dicha Jefatura las listas nominales de vacunados.

Se facilitarán certificados de vacunación gratuitamente a todas aquellas personas que se sometan a estas prácticas profilácticas.

Los certificados de vacunación que faciliten los médicos libres no tendrán validez alguna, a efectos oficiales, si no llevan el visto bueno de la Jefatura Provincial de Sanidad.

Este Gobierno Civil encarece a los señores alcaldes de la provincia den cuantas facilidades sean necesarias a los señores médicos titulares y les presten su apoyo y autoridad para el mejor cumplimiento de lo que se dispone en la presente circular.

Lo que se hace público para general conocimiento y cumplimiento.

Valladolid, 8 de agosto de 1946.—El gobernador civil interino, **Juan Represa de León.**

ESPECTACULOS

TEATRO ZORRILLA

Hoy, JACK EL DESTRIPADOR, por Merle Oberón y George Sanders, y LA REINA DE LA CANCION, por Alice Faye y Don Ameche.

CAPITOL CINEMA

Hoy, ENVIADO ESPECIAL, por Joel Mac Crea, y LA GITANA Y EL REY, por Antoñita Colomé.

LOPE DE VEGA

Ultimos días de actuación de la gran Compañía Lírica de

LUIS GIMENO

A las 8:

LA DEL MANOJO DE ROSAS

Noche, A las 11:

EL CANTAR DEL ARRIERO

Mañana, despedida de la Compañía. Tarde, a las 8: LA BATELERA. Noche, a las 11: MARINA y FIN DE FIESTA.

CINEMA GOYA

(La sala más amplia para verano).

Sensacional programa doble

ESTA MUJER ES MIA, por Spencer Tracy y Hedy Lamarr, y REPORTER EN APUROS

CINEMA ROXY

HOY monumental programa HOY ESTRENO de la deliciosa película nacional

NI TUYO NI MIO

por LINA YEGROS y LUIS PEÑA. Una gran realización plena de humor y gracia, y

EL CAPITAN KIDD

la realización cumbre de CHARLES LAUGTHON.

TEATRO PRADERA

HOY, sensacional programa doble. HOY.

La máscara de hierro

por Joan Bennet y Louis Hayward, y

24 HORAS SIN MENTIR

por Paulette Goddard y Bob Hope

TEATRO CARRION

Mañana, programa doble LA HERMANITA DE MOYORDOMO, por Diana Durbin y Franchot Tonet, y EL RAPTO DE LAURA; por Joan Fontaine.

CINEMA LAFUENTE

Mañana, programa doble LA MUCHACHA DE LA QUINTA AVENIDA y TIO IMPROVISADO.

DE HACIENDA

Pagos.—Por el ilustrísimo señor delegado de Hacienda han sido puestos al pago los siguientes libramientos: Luis Ibarra, Salustiana Maroto, Celestino Dopico, Ramón Fernández, Casimiro Enrique Pérez Carretero, Obra del Hogar Nacional-Sindicalista, Luis Altolaguirre, Banco Español de Crédito, Niceto Merino, fiscal delegado de la Vivienda, secretario del Juzgado de Instrucción número 1, Alfredo Stampa, Carlos Turiño, Diputación Provincial, Marcelo Lorenzo y Pedro Llanos.

PUBLICACIONES "REUS"

Sanz de Cepeda: *Leonardo de Vinci*, biografía, 12 pesetas.—Sanz Cid: *La Constitución de Bayona*, 9.—Angel Sanz: *Comentarios a la nueva ley Hipotecaria*, 60.—J. Selgas: *Nona*, novela, 5.—*Mundo, demonio y carne. Rayo de sol.—Dos muertos vivos.—Mal de ojo*, novelas, 5.—*La mariposa blanca.—El número 13.—Día aciago.—El saludador.—El corazón y la cabeza.*—novelas, 6.—*Una madre*, novela, 5.—*Dos rivales*, novela, 5.—Dichos libros y todos los que usted necesite puede adquirirlos, al contado o a plazos, en el *INSTITUTO EDITORIAL REUS. Preciados, 23 y 6. Madrid.*

AYUNTAMIENTO DE VALLADOLID

ANUNCIO

Se anuncia la venta, mediante subasta por pujas a la llana, de objetos que existen en el depósito del Cementerio, procedentes de sepulturas vencidas y no reclamadas por los interesados en el plazo dado para ello. Los precios tipos y condiciones de la subasta pueden verse en el Negociado de Policía durante los días hábiles y horas de oficina. La subasta se verificará en la Casa Consistorial el día 22 de los corrientes, a las doce de la mañana. Este anuncio y todos los gastos que origine este expediente serán de cuenta del adjudicatario.

Valladolid, 8 de agosto de 1946. — El alcalde accidental,

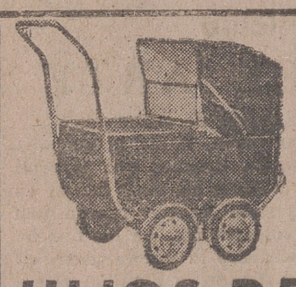

Coches y sillas coche

PARA BEBES

FINISIMO MODELO POR

665 PESETAS

VEA EL GRAN SURTIDO QUE PRESENTAMOS

HIJOS DE MOLINER

Pedad, Núñez

†

EL SEÑOR

D. Severino Salgado Calvo

(ABOGADO)

FALLECIO EN VEGA DE VALDETRONCO (VALLADOLID) EL DIA 9 DE AGOSTO DE 1946

A los 49 años de edad

DESPUES DE RECIBIR LOS SANTOS SACRAMENTOS

— R. I. P. —

Su esposa, doña Eugenia Fernández Casas; hijos, Severino (teniente de Aviación), María Luisa y María del Consuelo Salgado Fernández; hermanos, Herminia, Abilio y Francisco Salgado Calvo; hermanos políticos, Benjamín Rodríguez, Isabel Laguna y Teresa Alonso; sobrinos y demás familia,

Suplican una oración por el eterno descanso de su alma.

Los funerales tendrán lugar hoy, día 10, en la iglesia parroquial de Vega del Valdetronco, y los que hayan de celebrarse en Valladolid se comunicarán oportunamente.

SGCB2021

LA "ESCUELA DE TERRORISMO DE TOULOUSE"

III

El armamento de los comunistas españoles.-Bajo la férula de la N. K. W. D.-Un director de pega: Santiago Carrillo.-El curso de terrorismo.-Peculiaridades de la "cultura general" que se enseña a los "alumnos".

Por EDUARDO COMIN COLOMER

Resulta obvio decir que desde «La Pasionaria» al último militante del comunisto español la orden de creación de una «Escuela de Terrorismo» se acogió con singular alborozo. Y a través de esa multitud de organizaciones «antifascistas» y por mediación de las Representaciones instaladas por Moscú en territorio francés, comenzaron a llegar los medios económicos que para una empresa de ese tipo se necesitaba.

De medios materiales no hemos de hablar. No es un secreto para nadie que los rojos exilados, durante la guerra contra los germanos, se aprovecharon de lo lindo, haciendo una verdadera requisa de armamento que iba siendo depositado en lugares adecuados. De otro lado, la enorme cantidad de pertrechos que por aviones se arrojaba a los franceses para dotarles en condiciones, desde mucho antes de iniciarse el desembarco en Normandía, no llegó en su totalidad a las tropas galas. Los rojos españoles vigilaban y multitud de metralletas, cajas enteras de dinamita plástica e infinidad de armas cortas pasaron lindamente a su poder, so pretexto de figurar como unidades de choque dentro del «maquis».

Con tan favorables auspicios, gozando para todo de «carta blanca», aunque se encontraron en suelo extranjero, dirigentes y militantes se dispusieron a la labor llenos de optimismo. Pero justo es que digamos que ese optimismo no procedía de su propio espíritu, sino de la URSS, a la que veían en disposición de hacer en serio—no como durante la Cruzada—, la guerra contra el principal baluarte de la cristiandad europea.

Un día llegaron a Toulousse varios capitostes marxistas. Formaban una comitiva un poco rara que se agitaba ansiosa ante dos extraños individuos. Correctamente vestidos, estos dos sujetos hubieran podido pasar por meridionales, a no ser que su rostro anunciaba un remoto origen. Rasgos propios de los hombres de la Eurasia se acusaban en sus caras faltas de expresión, como hechas para la tragedia. Corrió la voz de que se trataba de dos «especialistas» de la N. K. W. D., sustitutiva de la O. G. P. U., como ésta lo fuera, únicamente en nombre, de la antigua «Tcheka».

Hubo una «revista» general de la militancia y no faltó quien creyó reconocer a uno de los visitantes. ¿Sería aquel misterioso general «Walter» que recorría Centro Europa desde 1929, siempre entregado a «misiones especiales»?

Graves dudas atenazaban a aquel miliciano que figuraba inscrito en la primera promoción de la futura Escuela. Pero, ¿no sería, asiatizado ya, el famoso Joseph Guysche, «agitador internacional», que anduvo por la retaguardia roja durante la Cruzada española?

Mas ni él ni los que eran sus compañeros de exilio, incluídos los capitostes, sabrían jamás la verdadera identidad de los dos super-visores moscovitas. Eso quedaba para el Kremlim, porque ellos, ligados al revolucionarismo internacional que obligaba constantemente a la traición a su propia Patria, no había porqué darles ninguna explicación.

¡Buena libertad la gozada por los que se creían «liberadores»!

Como sobre ruedas, la cosa fué resolviéndose sin que llegaran a presentarse obstáculos que vencer. En breve plazo la esperada «Escuela de Terrorismo» abrió sus puertas y quizá cundió un poco el desencanto entre los alumnos al ver que Santiago Carrillo aparecía como director de ella, dispuesto a lanzar sus acostumbradas peroratas mitinescas.

Pero del primero al último no tardaron en conocer que aquella dirección era simplemente nominal. Acaso un camouflaje oportunista para darle un carácter ambiguo. Por algo se trataba de borrar un pasado próximo en la ejecutoria de Carrillo, adjudicándole el lejano de su procedencia socialista. Porque los verdaderos inspiradores de todo eran aquellos dos misteriosos visitantes que no hablaban con ningún español, excepción hecha de ciertos jerifaltes, y que fría y despóticamente miraban al rebaño humano puesto a su disposición, como si con sus ojos penetrantes quisieran contrastar la calidad del futuro terrorista...

Y, vayamos ya a las «asignaturas» preparatorias para la violencia.

En realidad el curso de terrorismo establecido en Toulousse consta de un grado preparatorio y dos especialidades, comprendiendo lo incial un período de «cultura general» y lo siguiente y los estudios de «acción política» y «acción violenta». Más claro: subversión ideológica y sabotajes.

Sobre el alcance de la «cultura general» no se ha dicho todavía nada por quienes han tratado de la «Escuela Terrorista». En parte por ser cosa a la que no se ha dado importancia, estimando que se pretendía algo así como la reforma de letra o el estudio de la Gramática. Y, sin embargo, aquí reside uno de los más formidables puntos del diabólico programa aprobado por Moscú.

Hemos de considerar, ante todo, que el comunismo exige con la abdicación de todo sentimiento nacional o material, una entrega sumisa de voluntades prestas a cumplir las consignas sin razonamientos ni debilidades, propios, en fin de cuentas, de todo ser humano normal.

Para lograr ese fin hay necesidad de estructurar los cerebros conforme a un pensamiento rígido, en el que no aparece ninguna otra necesidad que la de servir a la revolución roja. Para eso se precisa, naturalmente, ese tipo especial de «cultura general», que tiende a excitar un raro «sentimiento nacional».

Quizá los lectores se asombren de esto, por la costumbre de oir hablar de internacionalismo siempre que se trata de la Unión Soviética y de sus proyectos. Pero vamos a explicarlo, apoyándonos en «letra legal» procedente del más elevado jefe rojo: de Stalin.

En su trabajo sobre «Fundamentos del leninismo», nos dice el segundo zar bolchevique:

«Una vez instaurado el poder del proletariado en un país, encenderá la revolución en todos los demás. Esta concepción se halla de acuerdo con lo enseñado y practicado por Lenin durante nuestra revolución.»

Este simple «dogma» nos ofrece lo necesario para la prometida explicación, ya que alude a la intención permanente del bolchevismo, o sea a la revolución mundial.

Si recogemos un nuevo concepto de Stalin acerca del nacionalismo, las dudas se habrán disipado, porque el dueño del Kremlin dice:

«Para la solución del problema nacional tenemos el principido de la cohesión internacional de los obreros como cosa indispensable.»

O sea, que, en realidad, no existe el principio internacional de ninguna clase desde el momento en que se dijo que la URSS era la «patria del proletariado», ya que lo perseguido se cifraba en la anulación de sentimientos patrióticos relacionados con un territorio determinado y la exaltación, como sustitutivo, del «nacionalismo bolchevique, cuya patria y cuya sede radica en Moscú».

Y sobre estos puntos, formidablemente diabólicos, descansan esas lecciones de «cultura general» que encaminan a ampliar los cerebros de los revolucionarios al proclamar a la Unión Soviética como «el país proletario por excelencia».

(Prohibida la reproducción)

PROXIMAMENTE

Objetivos de la "Acción Política": Las enseñanzas sobre sabotajes. Obtención simbólica de "diplomas". Armas y pertrechos para la labor guerrillera.

NUEVA YORK

SE ESPERA QUE TRUMAN rechace la propuesta británica sobre Palestina

El reparto en tres zonas no complace a nadie

Nueva York, 9. — **(Crónica radiotelegráfica del enviado especial de la agencia Efe.)** Entre otras muchas cosas, Nueva York es hoy el centro judío más importante. Su población israelita suma más de dos millones de individuos. Para ser exacto: 2.062.000, según las últimas cifras oficiales. Hay barrios, como el de Bronx, cuyo censo total presenta un 44 por 100 de vecindario hebreo. Bronx alberga a más de 592.000 judíos, cifra considerable, pero que resulta justamente casi sólo la mitad de los que viven en Brookyn: más de 974.000. Cierto que Brookyn, el barrio más poblado de Nueva York, posee muy cerca de tres millones de habitantes. Esos guarismos harán comprender en seguida la hiperestesia de Nueva York ante el llamado problema judío y su inflamada apéndice de ahora: la cuestión palestiniana. En la mayoría de las tiendas neoyorquinas se ven carteles y en muchas de ellas se distribuye gratis, eso sí, propaganda contra la conducta de Gran Bretaña en la gobernación de Tierra Santa. El Consulado inglés y otros edificios oficiales británicos se hallan a previsión fuertemente custodiados por la policía; los periódicos y las radios abruman a sus lectores y oyentes con verdaderas jaquecas de argumentos pro sionistas.

El problema judío mundial y su complementaria cuestión palestina entró ahora en una fase que es crítica, permanente, y sin embargo, pese a todas las presiones, puede no resultar tampoco decisiva. De un momento a otro se aguarda aquí que el presidente Truman fije oficialmente la actitud de Estados Unidos ante dicha cuestión de Palestina, y se supone que esta actitud va a consistir en rechazar la propuesta británica de una participación de Tierra Santa en tres zonas; judía, árabe e inglesa, y requerir al Gobierno de Londres para que cumpla el compromiso angloyanqui de asentar inmediatamente en Palestina a cien mil hebreos oriundos de la Europa central y oriental. No se espera que la declaración de Wáshington tenga un carácter demasiado conminatorio para Inglaterra, aunque sí enérgico, ya que un emplazamiento demasiado conminatorio, quizás precipite el deseo inglés más o menos sentido de remitir la cuestión a la deliberación y laudo de la Organización de las Naciones Unidas. Hoy la diplomacia de Wáshington no parece muy gustosa de asimilar ese proyecto inglés por temor de que Rusia a la postre, consecuencia inevitable, medie en el asunto a su modo, enturbiando las aguas, ya bastante turbias, y a la búsqueda de una pesca segura.

La proposición británica de repartir Palestina en tres zonas no ha complacido a nadie: ni a los judíos ni a los árabes, acaso porque esa fórmula, de tipo salomónico, incluye más insinceridad que sabiduría. Los árabes han solicitado el apoyo de Rusia en la cuestión palestiniana y los judíos andan por el mundo de la política exterior agarrándose también a todos los clavos, incluso al clavo ardiendo de Moscú. Los ingleses, por su parte, denuncian que la inmigración clandestina de judíos a Palestina—allí un problema traumático de orden público—se efectúa desde territorios europeos dominados por los soviets y, probablemente, no a espaldas y disgusto de la siempre bien informada Policía militar soviética. Así el pleito de Palestina se va enconando y su solución, si solución tiene o tenía, se embarulla, se aleja...

Esencialmente ocurre que los árabes quieren una Palestina Estado árabe soberano; los judíos, también, una Palestina Estado soberano judío, y los ingleses, una Palestina base militar británica permanente, sobre todo ahora que sus posiciones en Egipto, por mayoría de edad nacionalística de este país, se debilitan. A la luz de sus propios argumentos, los árabes tienen razón, los judíos tienen razón y, sin duda, los ingleses también a la luz de los suyos.

Francisco LUCIENTES

(Prohibida la reproducción)

DESAYUNO

De Italia a Yugoslavia pasando por Trieste

Sabemos todos que Trieste cae por ahí cerca de un recodo del Mar Adriático, donde las costas se mellan—mellan su blanda dentadura de arenas rocosas—bajo el embate de un «proceloso» de juguete, algo así como un océano para andar por casa.

Sabemos también — porque cualquiera pudo ser «accesit pripero» en Geografía—que Trieste «ocupa una situación muy pintoresca en un anfiteatro de verdes colinas que se destacan en torno de un soberbio Golfo».

Pese al paisaje maravilloso de Capo d'Istria—¿dónde buscarán sus «marinas» los pintores?—se puede saber que en el corazón mismo de la ciudad hay unos sugerentes—viejos, húmedos—barrios artesanos.

Pero, bueno; no es ocasión de hablar de la «Beccheria» o de la Vía Riborgo con tufos de turista petulante.

Lo malo es que, a estas horas, en San Michele—no el de Munthe—o en «el Fabbri» los eslavos y los italianos se mondan a estacazos.

Resulta que esto es la Paz. Con mayúscula.

Abandonemos por un momento la nostalgia viajera y pensemos que Juan y Pedro eran, como vecinos, enemigos irreconciliables.

El caso es que vinieron a las manos un día.

A Juan le molestaba el bigote de Pedro y se consideraba con derecho a disfrutar de la terraza de la casa común.

Pedro, en cambio, se consideraba con derecho a disfrutar por entero de la misma terraza y, además, se notaba incómodo por la nariz de Juan.

Y se liaron a base de «malos modos»:

—¡Respeta lo mío o te parto los dientes!

—¡Respétamelo tú o te doy dos puñaladas de ventaja!...

Los vecinos y los no vecinos se consideraron llamados a intervenir.

—¡Sujetadlos, que se matan!

El que Juan y Pedro no tuvieran ganas de matarse definitivamente, no obsta a que la generosa acción de los vecinos hubiese podido ser providencial.

Nadie protegió la boca amenazada, ni nadie sujetó el «viaje» posible de la navaja aleve.

Y acabó por no pasar nada.

Vinieron luego las interpretaciones:

—¡Para qué se va uno a meter en líos! ¡Allá ellos! Si se quieren matar, que se maten.

Y otro terció:

—No pasa nada. Esto es la Paz. Nada menos que la Paz.

Don Román — el probo don Román—se vió obligado a intervenir un poco como el cachazudo comisario de «La Verbena»:

«Vosotros por aquí,
vosotros por allá...»

Y nadie se atrevió a tocar el pito, porque...

—Lo de menos es que se maten o que se arreglen—dijo don Román—. Lo que importa es que «los circunstantes» nos pongamos de acuerdo. Debemos votar el caso y, antes, discutir la fórma y las reglas del voto. Todo bien legal y «reglamentao».

—¡Pero don Román: que le quiere «calar el hierro»!...

—Eso no interesa — aseguró don Román. Lo que interesan son nuestras reglas de procedimiento. ¡A votar! Todo bien «reglamentao»...

Entretanto, Pedro, harto de charla, metió su «hierro» en la tripa de Juan.

Y ahora, aunque nada tenga que ver, una noticia de Prensa acerca de la Conferencia de París:

«La cuestión de Trieste deben solucionarla directamente Italia y Yugoslavia.»

PARIS

DESINTERES POPULAR POR LAS SESIONES DE LA CONFERENCIA

París, 9.—**(Crónica especial transmitida por radio.)** La Prensa francesa ha empezado a esforzarse por presentar la Conferencia de la Paz como obra esencialmente francesa. A tal fin publica desde hace días extensos editoriales sobre la misma, que los diarios han traido a sus primeras páginas, después de que en un principio apenas si se ocuparon de las conversaciones de los 21 en sus comentarios, que por lo general se insertaron en las páginas interiores. La explicación de este cambio debe buscarse en el deseo del Quai d'Orsay de avivar el interés de la opinión pública por un acontecimiento histórico que amenazaba pasar desapercibido, dado que casi nadie se está ocupando de él con la extensión que se cree propia del caso. Con ello se trata a la vez de cortar la desmoralización del hombre de la calle, fuertemente decepcionado por el hecho de que la futura reglamentación de Alemania, de capital importancia para el pueblo francés, haya sido dejada de lado cuando todo parecía indicar que de ella se trataría largo y tendido, al mismo tiempo que se discute sobre las condiciones de paz para los demás países europeos vencidos.

Por otro lado, presentando la Conferencia de París como algo esencialmente francés, se confía en poder plantear el «caso» alemán antes de que las deliberaciones se clausuren oficialmente; antes de la fecha del cierre de las negociaciones se desconfía de poder tratar de los problemas germanos, ya que los delegados internacionales tienen ante sí una tarea lo bastante extensa y complicada para poder detenerse en otros problemas que no sean los relativos a los Tratados de paz, por mucho interés particular que ofrezcan a una determinada potencia. Las declaraciones de Byrnes, contrarias a la discusión de la llamada cuestión alemana durante las sesiones de la Conferencia de la Paz, han remachado el pesimismo de la opinión francesa, que todavía suspira por un imposible apoyo ruso a Francia, para entrar en coqueteos diplomáticos con el Estado Mayor alemán, por cuyos intereses parece velar, y no desinteresadamente, la política moscovita para con el Reich.

La homogeneidad del cuarteto que preparó la actual Conferencia, rota por la ausencia de Bevín, ha privado a Bidault del que se consideraba más firme sostén de las demandas a la Conferencia; porque en el secretario del Foreing Office se confiaba ciegamente para que Francia viera respaldadas sus aspiraciones por uno de los «tres grandes», cuya ayuda proyectaba pagar este país con la adhesión, incondicionada a otra cosa que a la aceptación del debate sobre Alemania, a los planes británicos para la creación de una Alemania federal.

La seguridad que se tiene en no poder contar con otra cosa que la iniciativa francesa para que el problema germano sea discutido ahora, sin dar lugar a su trato exclusivo por el monopolio de las cuatro potencias, hace que los franceses observen con marcada indiferencia la marcha de las negociaciones. Podría decirse de ellos que se han cansado del espectáculo que se les ofrece desde el Palacio de Luxemburgo si no se tuviese la certeza de que no es real semejante cansancio, y que la verdadera causa del desinterés popular por las sesiones de «los 21» nace de la pérdida de toda esperanza de que puede compensarse ahora el revés que se sufrió cuando la Conferencia de los cuatro hubo de darse por terminada sin un acuerdo previo sobre la fecha en que la paz de Alemania, con todas sus implicaciones, debiera ser discutida.

Frente al empeño francés de transformar a la Conferencia de la Paz en un episodio genuinamente galo, las pequeñas potencias están decididas a hacer de ella «su» oportunidad para demostrar que en lo sucesivo será preciso contar con ellas para el arreglo de todas las cuestiones internacionales. En esta determinación de los pequeños países Francia encuentra un gran obstáculo para conseguir aparecer como el país que más ha hecho por la paz; el principal, no obstante, es el que representa la poca inclinación norteamericana a plantear ahora otros problemas que los inscritos en el orden del día y la inflexible negativa bolchevique para entrar en otras materias que las relacionadas directamente con los antiguos asociados y satélites del Eje. Frente a estas voluntades y el voto favorable de la mayoría de los Estados de menor importancia, son muy escasas las esperanzas que el Gobierno francés puede abrigar de ganar una parte del prestigio que Francia ha perdido, sin que consiga disimularlo a pesar de todos los esfuerzos que para ello realiza.

MAURICE LEBLANC

LISBOA

EL TRATADO COMERCIAL DE DINAMARCA EN PORTUGAL

Lisboa (por teléfono).—Dinamarca acaba de firmar un tratado de comercio con Portugal, válido por un año, mediante el cual este país enviará a aquél vinos, café, te y pimienta, recibiendo a su vez de los daneses bacalao, patatas, pieles, cemento y maquinaria.

Ya sin este acuerdo, en los pasados meses, aquí comíamos una apreciable cantidad de patatas de Dinamarca, producto que, con el bacalao, será ahora el más bien venido en estos países para aliviar el problema de la alimentación, que, como en todas partes, continúa siendo la preocupación nacional número uno.

Por otra parte, los daneses no dejarán de recibir con gran satisfacción los vinos peninsulares, pues al vino son aficionados, aun cuando no producen o producen sólo una imitación de aquél, tan pésima que «antes de ponerle a uno alegre le pone enfermo», según escribe un repórter recién llegado de Copenhague. Y con no menos satisfacción recibirán también los demás artículos de las colonias lusitanas, pues los daneses están cobrando el vicio europeo del café.

Con sus cuatro millones de habitantes y su reducido espacio territorial, Dinamarca tuvo la extraordinaria habilidad de que la guerra pasase por ella sin romperla ni mancharla. Habiendo sido un país ocupado, escapó a ser un país satélite; igual que al resolverse la contienda no se presentó exhibiendo vanaglorias de resistencia, con la consiguiente ejecución espectacular de sendos colaboracionistas y exaltación de improvisados héroes del maquis. Por el contrario, Dinamarca prefirió pasar lo más posible inadvertida, igual primero para el incasor alemán que después para los liberadores y vencedores. Siempre la msima, en un caso que en otro, con el más profundo sentido de dignidad y concordia interna y sin la más mínima pédida de digninad nacional.

El resultado de esta extraordinaria táctica es que, después de ocupada y liberada, Dinamarca disfruta la posición y la consideración de todo un país neutral. Sin sangre que llorar ni ruinas que rehacer, con una Monarquía firmemente arraigada y un Gobierno de blando socialismo, con sólo un pequeño puñado de millonarios, pero también sin núcleo de miseria, país más bien de clase media, Dinamarca constituye hoy un pequeño y relativo paraíso de la devastada y atormentada Europa, que supo del pasar y repasar de los ejércitos en lucha.

Y es que con esas credenciales y con ese visado de nación neutral, y a la vez con su cuantiosa producción agrícola y ganadera, que tendría y hasta superaría el nivel de 1939, si no sufriese la falta de abonos químicos, de maquinaria agrícola y de forrajes para los ganados, que Dinamarca sale ahora a reorganizar su comercio exterior.

Así, el tratado de comercio con Portugal es un paso más en esa reorganización y sigue al que en la pasada semana fué firmado por Dinamarca con Inglaterra, por el cual suministrará a los ingleses especialmente mantequilla, tocino y huevos. Esto es, con tales productos, nuevamente, como antaño, las granjas de Dinamarca suministrarán el desayuno a una buena parte de Inglaterra, mientras la industria textil británica confeccionará las ropas que vestirán los daneses. Pues si la comida abunda, la ropa, en cambio, falta en Dinamarca, estando rigurosamente racionada, y aun así, a precios exorbitantes.

Finalmente, según hoy se anuncia, como expresión de su prosperidad, de su espíritu progresivo y de su sentido de cooperación humana, Dinamarca, que ya alberga algunos millares de refugiados de otros países, ha ofrecido a las Naciones Unidas doscientos puestos en sus laboratorios y escuelas técnicas para hombres de ciencia de las naciones devastadas por la guerra.

Jorge HEREDIA

FIGURAS DE TEATRO

Angelita Viruete, excelente tiple, que tantos éxitos viene obteniendo en la Compañía que actúa en Lope de Vega

Se incendia una finca del exrey de Italia

Roma, 9.—En la finca San Rossore, propiedad del que fué rey de Italia, Víctor Manuel III, se ha declarado un incendio, calculándose los daños hasta ahora en veinte millones de liras.—Efe.

Comisaría General de Abastecimientos y Transportes

Normas para la recogida, recepción, distribución y venta de patatas en esta provincia, en la campaña 1946-47

(Conclusión)

38. Se recomienda la máxima claridad y pulcritud en la diligenciación de los «conduces» y «resguardos de entrega de patatas número...», evitando enmiendas y raspaduras.

39. La distribución de patatas a los detallistas de esta capital y colectividades de la misma, así como los suministros a los pueblos no productores o deficitarios, se realizará por el Negociado de Patatas, dando órdenes de entrega a cada almacenista en proporción a las existencias con que cuenta.

40. El prorrateo de los cupos de importación entre los diferentes almacenistas receptores se efectuará con sujeción a los porcentajes de asignación que dichos industriales hicieron constar en el acta que a tal efecto suscribieron en la reunión celebrada el día 17 de mayo de 1945.

41. Los señores alcaldes, delegados locales de Abastecimientos y Transportes, informarán por escrito y con urgencia a esta Delegación Provincial del retraso o anormalidades que pudieran observar en la recogida, recepción y distribución de los cupos de patatas.

42. Las dudas que pudieran surgir en la aplicación práctica de las normas que anteceden, a fin de resolverlas con unidad de criterio, deberán ser consultadas en el Negociado de Patatas de esta Delegación, y, en caso de urgencia, llamando al teléfono número 23-60.

43. El incumplimiento, desobediencia o inejecución a cuanto se dispone en la presente Circular, será sancionado por la Fiscalía provincial de Tasas de acuerdo con lo prevenido en su ley orgánica de 30 de septiembre de 1940 y demás disposiciones complementarias, y, en su caso, de la Circular 467 de la Comisaría General de Abastecimientos y Transportes («Boletín Oficial» de la provincia número 154, del 12-VII-944).

44. Las autoridades dependientes de mi jurisdicción prestarán el máximo apoyo a los encargados de efectuar la recogida de patatas, facilitándoles cuantas informaciones precisen para el mejor desempeño de la importante misión que les ha sido confiada.

Lo que se publica para general conocimiento y cumplimiento.

Por Dios, España y su Revolución Nacional-Sindicalista.

Valladolid, 16 de julio de 1946.—El gobernador civil-delegado provincial, *Tomás Romojaro.*

SGCB2021

RUTAS VALLISOLETANAS

LA VILLA DE RUEDA

(Crónicas de nuestro enviado especial MALOY)

Dentro del partido de Medina del Campo se encuentra la histórica villa de Rueda, que desde los tiempos antiguos desempeñó uno de los principales puestos en el orden de los siglos.

Su distancia de la cabeza del partido es de 12 kilómetros, careciendo de medios de comunicaciones con ella, ya que no cuenta en los momentos presentes con líneas de coches con Medina del Campo.

Dentro de sus muros tiene la villa de Rueda monumentos de envergadura y arte religioso de gran prestigio, tales como su iglesia parroquial, que tiene una hermosa fachada de estilo barroco en su última época.

La visita realizada a su interior da la sensación de encontrarse en una de las Catedrales de España. Posee un altar mayor en retablo de enorme valor artístico-religioso, con su estilo barroco y con reminiscencias churriguerescas. Se encuentra en posesión de mucha plata en reliquias, especialmente una custodia labrada maravillosamente y de gran tamaño.

Una de las bellezas que tiene dentro de su sacristía es un cuadro de enorme valor, cuya firma inédita debe de proceder de la época en que se construyó la Catedral de Burgos.

Tiene dos ermitas, dedicadas cada una de ellas a San José, con artesonado de gran mérito, y la otra dedicada al Santísimo Cristo del Humilladero, al cual profesa esta villa especial devoción.

Cuenta con un Asilo de la Sagrada Familia, que anterior a los momentos actuales estaba regentado por las Hermanas de San Vicente de Paúl. El Ayuntamiento se preocupa grandemente en la solución de que puedan volver a la villa de Rueda estas religiosas para poder atender debidamente a los ancianos, ya que en la actualidad están cuidados por dos señoras, pero no en el estado que se encontraban con las religiosas. Se espera poder conseguir esta gestión necesaria.

La villa de Rueda aparece en los anales del siglo XVIII, ya que por aquel siglo llegó a tener más de 8.000 habitantes, pero debido a la invasión de una plaga llamada «la filoxera» en su riqueza de viñedos que la perjudicó mucho, la emigración y el éxodo de los vecinos fué tan grande que bajó a unos 3.500 habitantes.

A Rueda, después de aquella plaga, parece que le siguió una mala sombra, ya que años después, sobre el 3 de agosto de 1896, sin que se sepan las causas principales, se declaró un grandioso incendio dentro del casco de su antigua situación (hoy en otro más alejado), que destruyó más de la cuarta parte de sus edificios. Más tarde se empezó la reconstrucción de aquéllos apoyados incansablemente por los señores Gamazo y Conde de Nava, que prestaron su colaboración desinteresada a esta obra humanitaria y de alto sentir cristiano y español.

La villa de Rueda, en agradecimiento, colocó el nombre de estos dos españoles en las dos principales calles de la villa para recuerdo perenne de su acto único en los anales de la provincia castellana.

GEOGRAFIA Y AGRICULTURA

Esta villa se halla situada sobre el nivel del Mar Mediterráneo, a una altura de 725 metros. Su clima es templado, y en su parte derecha se encuentra un río titulado el Zapardiel, que riega en parte su término municipal.

Debido a su poco curso de agua no puede abarcar superficies mayores, ya que con ello significaría el aumentar considerablemente lsa zonas de regadíos, que solamente cuenta con unas 42 hectáreas, dedicadas exclusivamente a las hortalizas.

Su censo de habitantes en los momentos presentes alcanza únicamente a unos 3.157. Dentro de sus comunicaciones cuenta con una línea de coches desde la capital hasta La Seca. Su circulación es alterna en las semanas, dando con ello un entorpecimiento a los viajeros de esta villa.

Con Medina del Campo se encuentra completamente incomunicada, ya que anterior al año 1936 contaba con línea directa, y ahora el poder trasladarse al empalme de los ferrocarriles nacionales es obra de perjuicios para ellos.

Este asunto debiera de mirarse para solucionarlo de alguna forma. Su término municipal abarca una superficie de 9.383 hectáreas, de las cuales las reparte en la forma siguiente: bosques, 582; secanos, 7.251; regadíos, 42; pastos, 236, y yermos, 1.247.

Su principal riqueza son los cereales, cosechándose toda clase de ellos, y en especial interés sus vinos, de excelente calidad y muy valorados en los mercados nacionales.

Fabrican excelentes «coñacs» y marcas especializadas de vinos. En su parte ganadera cuenta con unas 5.857 cabezas de lanar.

OBRAS Y PROYECTOS A REALIZAR

Entre las primeras se han hecho algunas reformas dentro de la villa y mejoramiento en el servicio de aguas potables.

En proyectos existen algunos de suma importancia, como son la reforma completa del Cuartel para la Guardia Civil (ya que el existente se encuentra en malas condiciones de habitabilidad); se procederá a reformar el actual con un gasto aproximado de unas 125.000 pesetas.

De urgente necesidad es la construcción de un grupo escolar, dotado de elementos modernos y capaz para seis clases y una de párvulos.

Las actuales no reunen las condiciones de higiene necesarias. Actualmente cuenta solamente con cuatro (dos de cada sexo), y debido al exceso de matrícula se hace necesario el aumentar dos clases más y una de párvulos, ya que cuenta cada maestro con más de 80 niños de cada sexo. Esta obra, como reseño anteriormente, es de suma importancia para la villa de Rueda.

En la «interviú» sostenida con el camarada Eugenio Diez Rueda me ha indicado sobre estas dos reformes su enorme interés en solucionarlas lo antes posible.

Después se piensa en realizar un vastísimo plan de urbanización en sus calles y plazas, con acerados en todas ellas.

Con marcado interés colaboran incansablemente en estas obras y proyectos el camarada Felipe Cobos Ibero, secretario de Administración local, persona muy competente en el desempeño de sus funciones y muy estimado en la villa.

El Concejo Municipal, integrado por los camaradas Manuel Morales González, Mariano Benito Rico, José Llanos Bravo, Lucinio Pérez Cuesta, Doroteo Salinas Martín, Alejandro López García, Basilio Vidal Martín y Pablo Ausín Vélez, colaboran con el alcalde en el desempeño de su ardua labor.

En la Jefatura de Falange se encuentra el camarada Tomás Villar Pollino, acometiendo con esmero y prontitud los asuntos de la Local.

Desde hace bastantes años existe en esta comarca un proyecto que parece ser ha pasado a «mejor vida»; se trataba de la construcción de un ferrocarril que partiendo de Medina del Campo, terminaría en Benavente (Zamora). Con ello se solucionaría el asunto de transportes y viajeros de esta parte de la provincia. De nuevo nada se ha vuelto a hablar.

¿A qué es debido?...

En la parte sindical se encuentra el camarada Felipe Cobos Ibero, llevando todos los asuntos debidamente, con gran aplauso de patronos y obreros. No existe paro obrero en la villa de Rueda.

UN CASO DE JUSTICIA

La villa de Rueda tiene un agregado llamado Torrecilla del Valle, distante a seis kilómetros y cuyos vecinos, que lo componen en un número de 108 habitantes, se encuentran en una situación propia del siglo XII, ya que carecen en absoluto del flúido eléctrico.

La parte más graciosa es que el tendido de la línea pasa rozando a las propias casas, ya que desde Rueda se dirige a Nava del Rey.

En diversas ocasiones se han hecho tramitaciones para colocar a estos vecinos dentro del plan de vida normal, ya que la luz es esencial para los trabajos nocturnos de las casas de labor.

Estos habitantes se encuentran dispuestos a colocar por cuenta propia el transformador necesario para el flúido.

Por mediación de nuestro diario LIBERTAD reseño esta mejora para Torrecilla del Valle (agregado a la villa de Rueda), por tratarse de un caso de justicia.

La Compañía alega el no tener suficiente flúido; pero, señores, ¿hasta cuándo van a existir aldeas y pueblos en estas condiciones?

Son hombres que trabajan con lealtad en su cometido y tienen el sagrado derecho de poseer esta necesidad, máxime cuando para los riegos existen empalmes para los motores, que aun cuando para ésto es muy necesario, más todavía lo necesitan las personas.

Esperamos que estas anomalías serán dentro de poco tiempo subsanadas y los vecinos de Torrecilla del Valle llegarán a conseguir el flúido eléctrico necesario.

Desde nuestras columnas defenderemos a estos castellanos que no piden un «capricho», sino una necesidad imperiosa.

PROGRAMA DE FESTEJOS EN LA VILLA DE RUEDA

Con motivo de celebrarse la Patrona de la villa de Rueda el día 15 de agosto de 1946, la Comisión de Festejos del Ayuntamiento, y aprobados por la Corporación Muncipal, ha organizado los siguientes:

DIA 14.—Se anunciarán las fiestas con volteo de campanas y disparo de «bombas reales».

A las 17 horas, vísperas en la iglesia parroquial.

A las 22 horas, baile público en la plaza del Generalísimo Franco. Amenizará el baile la Banda Municipal y durante las horas que la Comisión designe.

DIA 15.—En la madrugada de este día la Banda Municipal recorrerá las calles de la villa interpretando alegres pasacalles.

A las ocho de la mañana se celebrará el típico encierro de las reses bravas que habrán de ser lidiadas por la tarde.

A las once, función religiosa con sermón a cargo del señor cura párroco, don Florentino López Vicente.

Por la tarde primera corrida de novillos-toros de la acreditada ganadería de don Luis Martín «El Chula», de Torrecilla de la Orden, y que serán lidiadas por un torero profesional, ya contratado (Felipe Casado Martín).

DIA 16.—Por la mañana diana por las calles de la población, por la Banda Municipal.

En la misma mañana se celebrará el segundo encierro de las reses que serán lidiadas por la tarde.

LA SECA

A cuatro kilómetros de la villa de Rueda se encuentra otra villa llamada La Seca, nombre derivado de ciertos árboles que en su término municipal existían, ya que su construcción data del año 1679 y desde aquellos años se empezaron a edificar casas en los alrededores de los mismos.

Su situación, en terreno llano, reune buenas condiciones para la agricultura, y en especial para los viñedos; riqueza mayor en esta parte de la provincia y en la cual tienen más de 2.000 hectáreas dedicadas al cultivo de dicho fruto.

La extensión del término abarca 6.617 hectáreas, repartidas en: bosque, 277; secano, 5.655; regadío, 20; pastos, 220, y yermos, 427.

Cosecha cereales en general, leguminosas, tubérculos, alfalfa y viñedo.

Su parte ganadera alcanza en lanar unas 4.000 cabezas.

En mi visita a dicha villa, y puesto al habla con el camarada Victoriano Cantalapiedra Galán, alcalde y jefe local de Falange, éste me indica las obras y reformas que se han realizado dentro del casco de la población de La Seca.

Colocación de una lápida en el monumento a los Caídos, obra de estilo elegante y una de las mejores de la comarca, instalada en la iglesia parroquial de la villa.

Se ha llevado a cabo el abastecimiento de agua potable para el consumo local, obra que alcanzó la cifra de 235.000 pesetas y que fué realizada con la aportación del Estado en su 50 por ciento, con el concurso del Ayuntamiento en su 10 por ciento y el 40 por ciento amortizado en veinte años.

Para estas obras se profundizaron unos pozos de más de diez metros y se construyeron galerías de 120 metros de largo. Este servicio funciona admirablemente, teniendo la villa cinco fuentes públicas con gran cantidad de agua potable.

Se ha reparado el grupo escolar en reformas de pequeña monta y sí solamente para su conservación en forma.

Este invierno pasado se arreglaron las carreteras y caminos vecinales de la comarca.

Se han realizado obras de urbanización dentro de la villa, y en proyecto existe el reformar paulatinamente diversas calles del centro.

Las Casas Consistoriales son de una majestuosidad grande, y en especial su salón de sesiones, con decorado regio y tapicería.

En la Casa-Cuartel para la Guardia Civil, edificio nuevo, se realizan las reparaciones durante el año de aquellas que son necesarias.

Con el camarada Victoriano Cantalapiedra Galán colaboran los concejales Florencio Ayllón, Nicanor Ruiz, Cipriano Vidal, Santos Calderón y Valentín Tomillo.

En la parte sindical se encuentra el camarada Cipriano Gómez de la Fuente, llevando todos los asuntos normalmente.

Este camarada es secretario de Administración Local del Ayuntamiento, siendo muy estimado por los vecinos, debido al celo demostrado en todos los asuntos de su gestión, tanto administrativa como de delegado sindical.

Existen 46 subsidiados de Vejez y 92 del Familiar. El plan de enseñanza funciona admirablemente, habiéndose terminado casi por completo la falta de asistencia a las clases que en otros años venía notándose.

FIESTAS

Los días 25 y 26 de agosto se celebran las típicas fiestas en esta villa.

El primer día, a las diez de la mañana, se celebrará una misa en su iglesia parroquial dedicada a los Caídos por Dios y por España, oficiando el señor cura párroco, don Emperio Gutiérrez.

A las doce se celebrará el primer encierro de reses bravas, corriéndose el célebre toro llamado «Del alba».

Por la tarde primera novillada por el maestro de lidia Felipe Casado. Los dos días se celebrarán corridas de toros.

La Banda Municipal recorrerá durante las fiestas las calles de la villa interpretando alegres dianas y pasacalles.

Cuenta la villa de La Seca con una hermosa iglesia parroquial, obra en parte del arquitexto Herrera, y en su interior tiene magníficos altares y retablo mayor de estilo churriguresco.

Su torre es magnífica, adornada en su capitel con encajes de gusto refinado.

DOS ARTICULOS DESTINADOS A LA JUVENTUD

(*Viene de la primera página*)

—¿Y para qué da usted esos golpes, amigo?

A lo que él contestó, alzándose de hombros:

—Pues, mire usted, ya no me acuerdo.

Por el contrario, el joven ha de amar el propio arte—o profesión—hasta conocerlo y dominarlo a él y a cuanto se le refiera, como aquel ladrón que—aunque indigna y no recomendable—admiraba su profesión de tal modo que en el acto del juicio, al decir el fiscal:

—El acusado está incurso de lleno en el Código Penal, artículo 829...

...le corrigió por lo bajo:

—830, señor Menéndez.

Llevando la vida a su arte, el joven conseguirá hacer un arte de su vida; y si ríe al afrontar su vida y su arte, entonces habrá elevado a ambos al refinamiento supremo, porque la risa es la cultura.

El bruto no se ríe; la bestia no conoce la risa. Sólo algún animal de las especies superiores, como el perro, ríe moviendo la cola o con el lenguaje tácito y definitivo de la mirada.

Y la risa es también la razón: **por ello, lo primero que pierde el loco es la risa, y o no ríe nunca o ríe siempre y sin saber de qué, la risa de la muerte, pues también esa risa constante y sin causa es la risa de las calaveras.**

Unicamente donde hay risa palpita la vida y donde la risa termina COMIENZAN las tinieblas.

En cuanto a aquellos que le critiquen la risa, juzgándola poco seria, debe despreciarles el joven. En general, el joven debe despreciar todo crítica y a todo crítico, porque en la vida, lo mismo que en el arte, los críticos son los parásitos del que produce; los que, viviendo de su sangre, le pican y le hieren al absorbérsela; y se la dejan, por contera, emponzoñada. Al crítico del arte y de la vida le debe el joven rehuir y, a ser posible, exterminar, como al anopcheles, pues nada hay tan venenoso, tan destructivo y tan perjudicial como un crítico, que, en el mejor de los casos, arrastrado por el torrente de su propio y orgánico veneno, va a odiar y a combatir todo lo que no vea a su semejanza, triste, amarga, estéril y aburrido. Y también en la vida, como en el arte, la diferencia entre el que produce y el que critica es que, mientras que el que produce se da disgustos a sí mismo para conseguirles satisfacciones a los demás, el que critica, dándoles disgustos a los demás, consigue satisfacerse a sí mismo.

El joven que va a ser productor debe rehuir, despreciar y rechazar cuanto le digan los infinitos críticos que han de salirle al paso en su arte y en su vida, pues la primera misión del joven decidido a conquistarlo todo por medio de la alegría es destruir el tópico; y toda crítica es un tópico defendido por un impotente.

Y el joven ha de tener siempre en cuenta que, salvo un puñado de verdades fundamentales, salvo la Divinidad Creadora, la Patria, la familia, la amistad, el Honor, el Amor, el espíritu de sacrificio, el valor personal, el derecho de protección que tienen los débiles y los animales, salvo eso, todo lo demás es tópico o falsedad admitida como verdad.

Y sintetizando, puede definirse, y se ha definido ya, la vida diciendo que la vida es Religión, Patria, Honor, Amor, Arte y Ciencia, y el resto, Contabilidad y partida doble.

El Mundo, viejo y resplandeciente edificio cimentado con ese puñado de verdades fundamentales, y que necesita constantes reparaciones y renovaciones para que conserve intactos sus cimientos, se halla situado en una paramera gris y lóbrega donde bullen y se agitan los tópicos; para llegar al edificio y remozarlo y repararlo hay que destruir todos los tópicos que, vivos, impedirían el acceso para evitar toda mejora y toda reparación en él.

La actitud, pues, del joven frente a cuantas ideas o conceptos se hallan fuera del grupo de las verdades básicas y fundamentales no ha de ser de acatamiento, sino de investigación; ante el tópico, el joven no debe contestar SI y aceptarlo, dándole en su interior nueva vida, sino que debe contestar ¿SI? y analizarlo; y, comprobado que es tópico, hacerle el harakiri y sustituir en su interior ese falso tópico de una idea o concepto generalizado por la idea o el concepto particular que de la cuestión se haya formado él mismo al investigarla.

Porque el tópico forma la costra de la existencia y cada generación nueva se halla en el deber de raer la costra de los tópicos para hallar los hondos filones de metales útiles que en su época se han de explotar y aprovechar en beneficio del país.

Toda generación nueva se halla en el deber—en suma—de ir contra lo vulgar para embellecerlo con la fantasía, pues, precisamente porque un tópico dice lo contrario, la verdad es que lo fantástico, que es espíritu, es preferible a lo corriente y vulgar, que es materia.

Sólo los seres rastreros aman lo vulgar. De gente noble es amar lo fantástico.

Quien prefiere lo vulgar a lo fantástico tiene el corazón cubierto de ceniza. Quien prefiere lo fantástico a lo vulgar se halla iluminado por una interior claridad sobrenatural.

Desear lo vulgar es perderse en la turba maloliente del rebaño. Desear lo fantástico es acercarse a la Divinidad.

Querer lo fantástico es ennoblecerse; querer lo vulgar es un envilecimiento premeditado.

Amar lo vulgar es sepultarse voluntariamente en las sombras. Amar lo fantástico es mirar de cara a todos los soles.

El joven que se inclina hacia lo vulgar, nace viejo. El viejo que se empina hacia lo fantástico, muere joven.

Lo fantástico es casi siempre un sueño; pero lo vulgar es un ronquido. Desde siempre, la inmensa masa de la humanidad ronca. Pero a los jóvenes, a los componentes de toda nueva generación, les toca hacerla soñar.

(Prohibida la reproducción.)

Anuncios Telegráficos

A DIEZ CENTIMOS PALABRA - Mínimo cinco palabras

COLOCACIONES (Ofertas)

El artículo sexto del Decreto de 26 de mayo de 1939 determina que las Empresas y patronos están obligados a solicitar de las Oficinas de Colocación el personal que necesiten.

Los obreros anunciantes se han inscrito previamente como parados en la citada Oficina de Colocación, conforme previene el Decreto de 14 de octubre de 1938, el que asimismo determina que el incumplimiento de tales obligaciones se corrige con multas de 50 a 500 pesetas.

Los patronos que figuran en esta Sección, antes de insertar el anuncio, acudieron a dicha Oficina, donde no existe inscrito disponible del oficio que interesa.

REPRESENTACIONES: Numerosas Casas españolas, extranjeras, necesitan representantes toda España. Remitimos relación contra reembolso 20 pesetas. «Reflejos». Ronda San Pedro, 15. Barcelona.

ENSEÑANZAS

ESCUELA de radiotécnicos. Cursos económicos, por correo. Enviamos folleto gratis. Cruz, 11, entresuelo. Madrid.

GANADOS Y AVES

VENTA dos novillas pura raza, una de siete meses y la otra de dieciséis. Razón: Bar Nuevo, Gascos, 1, Segovia.

SE VENDEN 100 ovejas merinas, de cuatro dientes, buenas, Valentín López Riopérez, en Sauquillo de Cabezas (Segovia).

SE VENDEN 82 corderas inmejorables. Para tratar, con don Maximiano Pegado, en Villanueva San Mancio

VENDO 76 ovejas, todas ortuñas, y once corderas muy buenas. Para tratar, en Villamuriel de Campos. Viuda de Telesforo.

VENDO dos novillos de cinco años, a elegir entre cuatro, toda prueba; carro y arado. Máximo Hebrero, en Fuente de Santa Cruz (Segovia).

SE VENDEN 350 ovejas lecheras, la mayor parte sobreborras. Baudilio García, Baltanás (Palencia).

SE VENDEN 60 corderas del terreno; un motor C. L., de riego, con cupo de gasolina del mes; bomba para 30.000 litros. Valdestillas, Florentino Recio.

SE VENDEN dos yeguas con rastra muleta dos años y potro de un año. Razón: Teodoro Vallelado, Alcazarén (Valladolid).

VENDO pareja de bueyes superiores, a escoger entre dos; pareja vacas cinco años, a toda prueba; ternera holandesa tres días. Carrión (Palencia). Jesús Pérez.

SASTRERIAS CONFECCIONES

SE CONFECCIONAN prendas de punto a máquina. Grupo Generalísimo Franco, tercera manzana, 14, 2.° dcha.

¡ATENCION! Gabardinas, trajes, americanas novedad, pantalones sueltos, todo en diversos precios y calidades finas Confecciones Jesús Rodríguez, Santiago, 6. Valladolid.

VARIOS

MUEBLES usados Solanilla, 9 y 11

REGALAMOS magnífica pluma estilográfica con estuche, garantizada, enviando giro postal TREINTA PESETAS. Pedidos: Mario Guzmán, Príncipe, 14. Madrid. Necesitamos representantes.

TRANSPORTES y mudanzas dentro y fuera de la capital. Vendo macho cuatro dedos, nueve años, en ganchado a varas. Alejandro Méndez, Alemania, 4. Teléfono 1350.

OVEJAS y cabras deben bañarse con polvos «Oveca». Para evitar y curar la sarna o roña. Laboratorios Zotal. Sevilla.

SE PRECISA en las cocinas—la tenaza y el badil; —donde hay pollos y gallinas—el frasco de «Ave Sanil».

PENSIÓN MADRID, San Mateo, 6. Habitaciones gran confort. Cuarto de baño y calefacción. Cocina esmerada. (Junto Metro Tribunal). Teléfono 26319. Madrid.

PELETERIA Germana. Especialidad confecciones, curtidos, tintes. Precios increíbles. Bola, 13. Madrid.

COCINAS «Bilbainas», «Madrileñas» y «Suecas». Casa Costillas León.

ELECTRON, radio, material eléctrico y fotográfico. Juan Bravo, 25. Segovia.

Lea mañana LIBERTAD

CALCULADORAS americanas de bolsillo. Girando su importe, 50 pesetas, contra reembolso; toda España, 60. Necesito representantes. C. Burgos. «Representaciones Americanas» Aviñó, 58, primero, segunda. Barcelona.

DIGESTONA Chorro. Estómago e intestinos. Digestona Chorro (Censura Sanitaria n.° 13).

CRIARA pollos sanos, aumentará la puesta de sus gallinas y combatirá sus enfermedades usando «Galiol». Premiado con Diploms y Medallas Exposiciones Sevilla y Asturias.

AGUAS «Calama», de Babilafuente. Agua mineral pura, muy económica, muy diurética y digestiva. Limpia riñón, hígado, estómago, ácido úrico. Garrafas precintadas fuente origen. Sírvense domicilio pidiéndolas Farmacia Curto. José Antonio, 14. Teléfono 2019. (C. S. 111)

AVIOLINA. Para las gallinas, la mejor medicina. ¿No ponen? ¿Están enfermas? Dárlas «Aviolina». Ahorran pienso si toman a diario «Aviolina».

VENTAS

Ningún artículo usado podrá venderse, según lo dispuesto por la legislación vigente, a mayor precio del 80% del señalado en la tasa

FIBROCEMENTO «Pizarrita», Planchas acanaladas para tejados. Tuberías para riegos, presión, bajadas, chimeneas, ventilación. Escayola «Tavira». Azulejos, cañizos, cemento blanco, mármol triturado. Almacenes Pincia. Arribas, 5.

AMERICANAS sport y blancas, trincheras, gabardinas, trajes de confección y medida, en Confecciones Eaval. Teresa Gil, 32 y Alarcón, 1. Sucursales Eusebio Alcalde y Compañía.

VENTA de todas las existencias de trapos y sus derivados, efectos y mobiliario de oficinas de un almacén de esta ciudad, mostradores, anaquelería y artículos de bazar, en la Excelentísima Diputación Provincial. Negociado de Contribuciones.

POSTES para conducción eléctrica Maderas construcción, Puertas, Ventanas. Almacenes Jaime Cuadrado, Plaza San Nicolás 14

SE VENDE la casa número 22 de la calle del Olmo (Santa Clara). Informará: Defensa de la Propiedad, Macías Picavea, de cinco a ocho tarde.

LABRADORES: Mantas para ganado, arreos, tirantes de cadena, Casa Moral. Plaza Mayor, 51.

OCASION: Dos mecedoras rejilla madera curvada. Palacio Fabioneli, 1.

CORREON bajata 14 metros, estado inmejorable, vendo. Patricio Ruiz. Veinte Metros, 17. Valladolid.

Estos anuncios se reciben también en "Publicidad Anuncie", Santiago, 15, teléfono 1657 y en "Publicidad Núñez", Santiago, 63 teléfono 1320.

SE VENDE carbón de encina, en el monte de Calderón. Villanueva de Duero. Heliodoro Benito.

SE VENDEN cien pares mazas frescas para carruajes, torneadas y sin tornear. Informes, Matías García Bernal, San Julián, 4 Toro (Zamora).

SE VENDEN aparatos para hacer cera hilada, torno, husillo y peija. Se dará barato. Peñafiel, Tomás Cea.

ENVASES metálicos, Redondos y rectangulares, hasta lata petrolera como máximo, Compañía de Envases, Lda. Apartado 33. Bilbao.

¡FONTANEROS! Ofrezco tubería acero estirado, una pulgada tres cuartos. Avenida Cataluña, 9. Teléfono 6411. José Hernando. Zaragoza.

PAJA de legumbres se vende, con guía, en la Dehesa del Rebollar, término de Hontoria de Cerrato. Para tratar en la misma finca.

VENDENSE dos carros bueyes y mulas, dos bicicletas, máquinas segadoras una, y beldadora otra, por cesión agricultura. Dirigirse Lázaro Rodríguez, Herrera de Pisuerga.

¿QUIEREN comprar muebles baratos? Vayan a Torrelavega y pregunten por «La Amuebladora». A todo comprador que lleve este anuncio se le hará rebaja en el precio.

FABRICA de sierra de Vicente Seisdedos, os ofrece grandes surtidos de madera y leña a precios económicos. Lovingos (Segovia).

PRENSAS, maquinaria vinícola. Consultas a Marrodán o Rezola, S. L., ingenieros. Apartado 2. Logroño.

SE VENDEN setenta cancinas. Germán Linares. Villanueva de la Cueza (Palencia).

HILO para segadoras (sustitutivo del sisal); hilo para atar y coser bocas de sacos. Concepción Mas Más. Fábrica de Hilados. Crevillente (Alicante).

¡GRAN ocasión! SE vende maquinaria moderna con toda clase de accesorios para taller de cárpintería. Informes, Agencia Rojas, Ramiro Balbuena, 16 y en Ponferrada, Calvo Sotelo, 16.

SE VENDEN carros violines y de varas, nuevos, en todos los tamaños, a precios afinados. Valdenebro de los Valles. Aurelio Gil.

VENDO dos trillos rotativos «Ajuria», de cuatro cilindros, y dos máquinas limpiaderas del número 3 marca «La Castellana», todo en estado nuevo. Tratar, Marciano Hernández, en Moraleja de Matacabras (Avila).

SE VENDEN, por dejar la labranza, vaca de cuatro a cinco años con cría, enseñada a todo trabajo; carro de bueyes seminuevo, carro de yugo, de mulas, nuevo, y dos ruedas de rastrilla seminuevas. En Bercero, Francisco Alonso.

Anuncie sus ventas en esta sección

SGCB2021

Toros

ITO

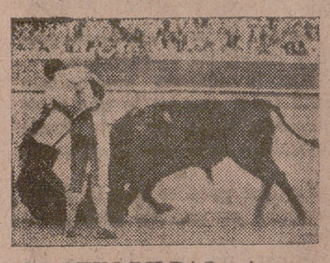

MARTIN BILBAO así torea: con calidad.

Al habla con Martín Bilbao, novillero en España y matador de toros en América

Lo que nos cuenta de su campaña triunfal, de la afición, de las mujeres bonitas y de otras cosas que ocurren al otro lado del "charco"

Por ITO

Martín Bilbao, en busca de conquistas para su fama, saltó el "charco" en octubre de 1944 con la llavecita mágica en su bolsillo de tres contratos para Caracas y un voluminoso bagaje de ilusiones repartidas entre su cabeza y su corazón. Ha vuelto de matador de toros y fué de novillero, trayéndose otra vez en su bolsillo la llavecita mágica de muchos más de tres contratos. La cabeza y el corazón de Martín Bilbao respondieron, indudablemente. Las ilusiones del torero bilbaíno se cumplieron a satisfacción. ¿Qué ocurrió durante su estancia en América, esa América de ilusiones para unos y de desengaños para otros? Contestando a nuestras preguntas, vamos a saberlo por el propio Martín Bilbao.

—Salí de Cádiz—comienza diciendo—, en octubre de 1944 para tocar en Venezuela y de allí a Caracas, donde llevaba tres contratos hechos desde España; pero eran para bastante adentrada la temporada y toreé antes tres corridas en Venezuela. Se me dió la cosa muy bien y contraté con facilidad gran número de festejos, toreando en las regiones de Venezuela, Colombia, Bogotá, Cádiz, Medellín y Armenia, todas ellas plazas de primera categoría. Pasé después al Estado de Ecuador para torear en Quito y Guayaquil, dos plazas estupendas; en Lima después, Perú y Trujillo. En total, treinta corridas como novillero y matador de toros.

—¿Tu alternativa fué...?

—En la plaza de Medellín, localidad donde existe una afición grande y por añadidura muy inteligente. Me dió la alternativa Ricardo Torres y los toros fueron de procedencia española: de Buendía.

—¿Tus mejores recuerdos taurinos?

—La presentación en Bogotá. Salí en hombros y la Prensa dijo que había sido la mejor corrida que se había dado desde hacía mucho tiempo. Destaque usted que mi compañero de cartel era otro español: Pepe Chalmeta. No puedo olvidar tampoco el éxito obtenido en Medellín y en Armenia, donde toreé tres corridas y de las tres salí de la plaza en hombros; ni la reaparición en Bogotá, anunciada con enorme propaganda.

He aquí porqué Martín Bilbao se ha vuelto a traer de América la llavecita mágica que le franqueará las puertas de todas aquellas plazas la temporada venidera.

Deseamos conocer algo del ambiente taurino, del ambiente de nuestra fiesta española en los Estados americanos que ha recorrido en triunfo, y dice:

—Hay ambiente excelente y propicio para satisfacer los deseos que nos mueven a cuantos nos decidimos a lanzarnos a la empresa, y contamos con grandes y unánimes simpatías los españoles. Yo he vivido detalles verdaderamente emocionantes. En Bogotá hay tres personas, especialmente don Hernando Santos, don Manuel Piquero y el popularísimo «Cano», que son los propulsores de la fiesta. ¡Cómo la sienten! Son estos tres señores los que enviaron desde Bogotá un emocionante saludo a los españoles cuando se inauguraron las emisiones para América de Radio Nacional de España. Los toreros españoles estamos en deuda con ellos porque ya hemos debido de hacerles un homenaje. Y se lo haremos.

—¿Cómo se considera, artísticamente, al torero español?

—Por encima del indígena; por esto se le exige mucho más.

—¿Y particularmente?

—No sólo por ser artista, sino por ser español, con una simpatía y cariño verdaderamente excepcional en la mayoría de los casos. En Bogotá, sobre todo. Allí a todo torero español se le obsequia en grande en el Club Taurino, organizándose en su honor unas fiestas opulentas, en las que participan por igual los que son españoles de sangre o de nacimiento que los del país. Y la mujer presta siempre su concurso ataviada magníficamente.

Aprovechamos la referencia para preguntar sobre la afición taurina en la mujer de América.

Y responde Martín Bilbao con palabras un tanto dulzonas y un tanto líricas:

—La mujer es aficionada, es bonita, es simpática hasta el mismísimo borde de la simpatía y sabe dar empaque y distinción a nuestra fiesta, asistiendo siempre ataviada a la española con galas lujosísimas. Verá usted una prueba.

Y Martín Bilbao nos ofrece a la contemplación una foto en la que orgullosísimo «se ha caído» entre un grupo de modelos de la belleza y de la distinción. Nos las enseña a nosotros, pero no queremos que el lector se quede sin ese espectáculo y lo publicamos. «Ahorita» verán si es verdad o mentira lo que dice Martín Bilbao.

Pero dejemos esto, que puede marear más que un viaje en el «Clipper», y sigamos:

—¿Cómo se desenvuelve el torero español con los toros que allí se lidian?

—Luchando bastante y muchas veces con «cosas» casi insuperables. Se adolece de ganado de casta por ser mayor el consumo que la produción, y cuando escasea o falta hay que lidiar reses criollas que se prestan con falsas rarezas a la lidia normal. Pero creo que esto estará pronto resuelto por el incremento que se está dando a la ganadería del país, cruzándola con sangre de las mejores españolas.

—Y de la cuestión económica, ¿puede saberse algo?

—Que está resuelta cuando un torero tiene aceptación. No se mira nunca lo que pide, sino lo que artísticamente puede dar. En esto marchan por delante de nosotros. Por lo que respecta a mí, puedo decirle, sin jactancia alguna, que vengo y volveré satisfechísimo.

—¿Proyectos que te trajeron a España?

—La idea firmísima de torear tres novilladas y tomar la alternativa en mi Patria, y con esa idea, una enorme ilusión: la de tomarla en Bilbao o en Valladolid, que son para mi cariño los predilectos. No sé si esto será posible o no. Las tres novilladas ya las he toreado, cumpliéndose la primera parte de mis proyectos. Ha sido en Bilbao, Barcelona y Palma de Mallorca. Veremos si Dios quiere que se cumpla la segunda. Cuando he pasado ahora por Bilbao he notado un ambiente muy denso... Veremos, veremos.

—¿Cuándo regresarás nuevamente?

—Lo más tardar, a primeros de noviembre.

Vamos a dar por terminada nuestra entrevista pidiéndole la socorrida anécdota.

—Antes—dice Martín—quiero que por su conducto envíe usted un saludo emocionado a la afición de Valladolid. Ahora va la anécdota, una entre un millón que le podría contar:

Toreaba en Armenia y me salió un toro fatal; no cabía ni más listeza ni peores condiciones. Cuando tenía montada sobre la cara la espada para matarle, salió una voz imponente desde un tendido que gritó: «¡Ten cuidado, que ese toro ha debido estudiar en la Universidad de Deusto!»

Era un español, uno de los muchísimos que se encuentran en las plazas y que notamos por sus frases de recordación de las cosas de España.

ITO

Estos amantes de España son los propulsores de la fiesta nacional en Bogotá. Entre ellos están los señores Santos (hermano del que fué presidente de la República), Piquero y «Cano», que enviaron un emocionado saludo a los españoles.

Grupo de bellísimas señoritas de Bogotá ataviadas magníficamente, entre las que «se ha caído» Martín Bilbao.

DEPORTES

Buenos días

YA VAN LLEGANDO...

En las peñas deportivas de los diferentes cafés de la ciudad ya van tomando color las discusiones y charlas futbolísticas. Ahora ya se habla de fútbol; para estos aficionados ya van remitiendo los deportes de atletismo, natación, remo, ciclismo, etcétera; solamente el fútbol es el que comienza a resurgir del letargo de los meses veraniegos. La afición quiere saturarse de fútbol; ¡mucho fútbol! es lo que desea la afición ver este año.

Van llegando los jugadores. Al lado de la pequeña «industria» del popular Baticón es el punto de reunión de los futbolistas que llegan a la ciudad, después de sus vacaciones. Allí hablan de todo menos de fútbol, claro; es natural que esto suceda según eso de «en casa del herrero, cuchillo de palo». A pesar de los racionamientos a que estamos sometidos por las exigencias actuales, ellos vienen muy gorditos y con ganas de dar a la bolita... A ver si la dan muy fuerte y meten muchos, muchísimos goles; eso es lo que hace falta.

La afición ya va formando al equipo y hace sus pronósticos. Claro que la misma ilusión se la hacen en Palencia, León, Burgos, Salamanca... Y ahora que hablamos de la ciudad charra, vamos a sacar a relucir la «comidilla del día».

¡Vaya un «farol» que se ha tirado el preparador del conjunto salmantino! ¿Será natural de Andalucía? Yo creo que eso de «vamos a ganar al Valladolid en su casa y en la nuestra» lo soñó en estas noches de verano y por la mañana tempranito se apresuró a decírselo al periodista. También paso a creer que esa frasecita de «vamos a ganar...» lo dijo en bromas el entrenador del Salamanca, a no ser que sea un gran «adivino». Pero de todas formas, lo que nos extraña muchísimo es que un entrenador de la «talla» que tiene el del Salamanca se aventure a decir semejante cosa cuando precisamente él es el menos indicado para creer esos triunfos salmantinos en el propio corazón de Castilla. ¡Ya será menos, amigo! Pero de todas las formas, puede seguir usted soñando o vivir de la ilusión, si es que le satisface.

ALVARITO

AYER FUERON PRESENTADOS LOS JUGADORES DEL VALLADOLID A LA DIRECTIVA Y ENTRENADOR

El día 8 de septiembre comenzará la Liga
Probablemente el Valladolid jugará en otro grupo

En los locales del Real Valladolid Deportivo se reunieron ayer todos los jugadores del Club, con el fin de hacer la presentación a la nueva Directiva y al entrenador.

Días pasados ya dimos la lista de ellos; hoy nos envían una nota oficial, incluyendo algún jugador más. Los fichados en total son los siguientes: Tapia, Sánchez, Busquet, Ito, Pepín, Goitia, Patier, Morales, Torquemada, Cortés, Pablito, Ribes, Toledo, Estomba, Urtiaga, Coque, Lasala, Canal, Vaquero, Acedo, Ballesteros y Gamón.

Según nos comunican de Madrid, el día 8 de septiembre comenzará la Liga, y es casi seguro que el Real Valladolid juegue en un grupo distinto al de la temporada pasada, ya que la Tercera División quedará aumentada posiblemente en 120 Clubs.

Por lo avanzado de la hora en que recibimos estas noticias no podemos ser más extensos, prometiendo dar mañana una amplia información sobre esto.

A.

LA TRAVESIA EN PIRAGUAS ALICANTE-PALMA DE MALLORCA

CON VIENTO FAVORABLE SE CUBRIO LA SEGUNDA ETAPA

(Crónica de nuestro enviado especial "PROMOTOR")

6 de agosto

Ayer al mediodía salieron de Villajoyosa las piraguas dispuestas a cubrir la segunda etapa marcada, cuyo final sería Calpe, situado en Punta de Sfach.

En la primera etapa se notó que las piraguas no aproaban bien y que «se iban», es decir que sus «guiñadas» eran muy pronunciadas, dificultando la boga.

Para corregir este defecto se colocó ayer mañana una quilla liviana en cada embarcación, una «orza», como se dice en términos marineros, y, francamente, la navegación de las piraguas ha mejorado de un modo notable. Un ahorro de tiempo y energías ha sido la compensación a esta reforma. Poniendo proa a la referencia, sin ninguna dificultad se llegaba a ella; una línea recta perfecta marcaba la esteba de las piraguas, no alterada por el oleaje y el viento; bien es cierto que éste ha sido favorable, soplando de popa durante la mayor parte de esta segunda etapa.

A la altura de Benidorme, concretamente en una escollera llamada Punta de la Escaleta, atracaron los seuistas para tomar un ligero almuerzo. La arribada no fué fácil por estar subiendo la marea y rompiendo fuertemente las olas. Con mil precauciones consiguieron atracar las embarcaciones números 1 y 3; la 2, mandada por Calleja, se vió impulsada con fuerza contra la escollera, no deshaciéndose por verdadero milagro y sufriendo nada más desgarrones en la lona, que fueron provisionalmente reparados.

Repuestas las fuerzas se reanudó la travesía, llegando con el tiempo previsto al final de esta etapa.

Hoy, a las doce, saldrá la expedición para llegar hasta Yánea, destino de etapa, sustituído por el de Cabo de la Nao por encontrarse más próximo a la isla de Ibiza.

PROMOTOR

CLUBS MODESTOS

EL DEPORTIVO ZORRILLA CELEBRARA GRANDES FIESTAS

El Club Deportivo Zorrilla, en colaboración con los jóvenes del populoso barrio de San Ildefonso, ha organizado para los días 11, 15, 17 y 18 grandes verbenas que prometen verse concurridísimas, dado el carácter de las mismas y las simpatías con que cuenta este Club en dicho barrio, donde los industrales del mismo han prometido entregar para la rifa que se celebrará en la noche del 15 valiosos regalos.

Agradecemos a la Junta Directiva del Club Deportivo Zorrilla el envío de unas invitaciones para las indicadas fiestas, que deseamos sean todo lo magníficas que ellas merecen.

Memoria escolar del "Colegio Hispano"

Fuera ya de la tarea docente, es decir, terminado el curso 1945-46, suele ser costumbre entre los Colegios publicar el correspondiente resumen de su empresa, luciendo con ello la satisfacción de quien ha cumplido extraordinariamente con su deber.

Decimos esto a propósito de la gran publicación que bajo el título de «Memoria escolar» hemos recibido del «Colegio Hispano», sede afortunada de la formación y cultura de gran número de estudiantes vallisoletanos. Repasando sus páginas es como se aprecia el gran sentido docente y el gran espíritu cristiano, que son los pilares más firmes de tan prestigiosa institución escolar, regida por los Hermanos de las Escuelas Cristianas.

Mucho más que la factura de la presentación excelente de la Memoria escolar significa el éxito que en las tareas de enseñanza han logrado los que viven y se educan al amparo de la dirección del Hermano Alejandro.

Y justo es esperar que el curso 1946-47 les sea tan próspero en su elevada empresa de gran magisterio.

¡CAMPESINO!

Los beneficios del Subsidio Familiar también te alcanzarán a tí. Infórmate del delegado sindical local o en la Delegación o Agencia del Instituto Nacional de Previsión de tu provincia de los requisitos necesarios para que lo percibas.

Manuel Alvarez Corriols, presidente del Comité Central de Arbitros

Madrid.—En su última reunión que ha celebrado la Federación Española de Fútbol designó para la presidencia del Comité Central de Arbitros a don Manuel Alvarez Corriols.

Ciclismo

Excursión a Simancas del Valladolid Ciclista

Después de un ligero paréntesis, obligado por el excesivo calor reinante en esta estación de verano, el Club «Valladolid Ciclista» ha comenzado a organizar sus animadas excursiones. Para ello y como comienzo de esta segunda etapa en la temporada actual, ha elegido la visita al Archivo de Simancas, en cuyo lugar, y después de la misma, a la sombra de la magnífica vegetación que emerge de las márgenes de nuestro sin igual Pisuerga, se pondrá fin a los consabidos bocadillos y a hacer cábalas sobre las posibilidades de éxito de nuestros representantes locales en las magníficas pruebas que se avecinan dentro del ámbito vallisoletano.

Es de esperar que los muchos socios con que cuenta el Club organizador se sumen a la caravana, que a las nueve de la mañana saldrá del domicilio social del Club (Jesús, 3 y 5: Casa Abraham), para pasar una mañana lo más agradable posible, a la vez que de relieve instructivo.

HUMOR

HOMBRE PEQUEÑO

—Eche usted agua sin miedo, Bautista; sé nadar.

—¿Tú sabes dónde tenemos la rótula?

—No, hijo; ni siquiera sabía que habías traído eso a casa.

—Vamos, no seas rencoroso. ¡Vengan esas manos!

—¿Sabes quién ha muerto?

—¿...?

—Nuestro médico; lo entierran hoy.

—Ya te decía yo que no tenía ninguna fe en su ciencia.

Aclaraciones a las normas de retribución y clasificación al personal de Comercio y Farmacias

Resolviendo las numerosas consultas planteadas ante esta Delegación sobre la forma en que ha de procederse para el cómputo de los cuatrienios establecidos en las normas para la clasificación y retribución del personal de Comercio y Farmacias, se hace saber que estos aumentos por años de servicio se computarán de la siguiente forma:

GRUPO A) PERSONAL MERCANTIL

Dependientes.—Se les computarán los cuatrienios desde el 18 de julio de 1936 o desde que hayan cumplido 25 años, si en aquella fecha no tenían esta edad.

Jefe de almacén, jefe de sucursal, encargado de establecimiento y corredor de plaza.—Se les computarán los cuatrienios desde que hayan alcanzado su categoría, pero sin que pueda computárseles mayor antigüedad que la de 18 de julio de 1936.

GRUPO B) PERSONAL ADMINISTRATIVO

Jefe administrativo, cajero, contable, oficial y auxiliar.—Se les computará *todo el tiempo* de antigüedad en la Empresa.

GRUPOS C y D) PERSONAL AUXILIAR Y SUBALTERNO

Profesionales de oficio, mozos, telefonista y embaladora, envasadora o cosedora, vigilante o sereno; ordenanza o portero y personal de limpieza.—Se les computarán los cuatrienios desde el 18 de julio de 1936 o desde que hayan cumplido 25 años, si en aquella fecha no tenían esta edad.

Igualmente se hace público que se ha elevado consulta a la Dirección General de Trabajo para que se determine cuáles son los sueldos que corresponden al personal mercantil del grupo A), categorías 5.ª, 6.ª y 7.ª (dependientes, ayudantes y aprendices) que teniendo cumplida la edad de 16, 18, 20, 22 y 25 años, no tienen, sin embargo, cumplidos, respectivamente, dos, cuatro, seis, ocho y once año, de profesión, quedando, por tanto, en suspenso la aplicación de la nueva escala de sueldos para estos casos hasta que la Dirección General de Trabajo resuelva la consulta formulada, a cuya resolución se dará la debida publicidad.

PRIMERA DE FERIA EN MALAGA

ARRUZA, PARRITA Y ROVIRA

Málaga, 9.—Se ha celebrado hoy la primera de feria con un lleno imponente. Preside el comisario de Policía señor Larroche. Asesora el exdiestro Paco Checa. Se lidian seis toros del marqués de Villamarta, para Arruza, Parrita y Rovira. El mejicano reaparece en Andalucía y el argentino hace u presentación. Los toros de feo estilo, a excepción del cuarto y del sexto.

Primero. Arruza da dos lances con quietud y media verónica. Palmas. Tres varas. Entre ovaciones coloca Arruza dos pares y medio, Pide permiso para colocar el cuarto, que resulta magnífico. Brinda al público y hace una faena de cerca y valerosa entre aplausos. Estocada caída que basta. Ovación, petición de oreja y salida.

Segundo. Parrita lancea para fijarlo. Tres varas. Tres pares. Con la muleta hace una faena por ayudados estatuarios, naturales y en redondo. Uno de pecho, colosal. Da una estocada corta que basta. Muchas palmas a la buena voluntad y pitos al toro.

Tercero. Rovira lancea rodillas en tierra y se le ovaciona. Tres varas. Tres pares. Brinda al público y hace una faena profunda. El toro echa la cara abajo y no se deja engañar. Un pinchazo. Estocada corta y descabello al cuarto intento. Silencio. Pitos al toro.

Cuarto. Arruza liga varios lances muy buenos. Cuatro varas. El mejicano coloca tres pares inmensos entre ovaciones. El público pide ya la oreja. Arruza hace una faena monumental con pases de todas las marcas, desafiando al toro desde muy cerca, con estatuarios, de pecho, molinetes de rodillas, que enloquecen al público. Una estocada en lo alto, que mata sin puntilla. Enorme ovación, dos orejas, rabo, dos vueltas y salida.

Quinto. (Sigue la ovación a Arruza.) Parrita lancea superiormente y oye palmas. Tres varas. Tres pares. Parrita obliga al bicho, que está aplomado, y logra una tanda de naturales. Es aplaudido. Tres pinchazos y dos intentos de descabello.

Sexto. Rovira logra unos lances. Tres varas. Salta la barrera el toro, y permanece varios minutos en el callejón. Tres pares. Brinda a Alvaro Domecq, que ocupa una barrera. Hace una gran faena, con pases de todas las marcas, empezándola en el estribo, y sigue con estatuarios, naturales, molinetes y otros, entre música y ovaciones. Una estocada magnífica, que mata sin puntilla. Delirante ovación. Dos orejas, rabo, pata, paseo triunfal por el ruedo a hombros. Arruza y Rovira son llevados en hombros hasta el coche.

Peso de los toros, en canal: 250, 289, 295,5, 275, 301,5 y 196 Cifra.

Defensa de la Propiedad Urbana

Macías Picavea, 11, bajo - AVISO

Se ruega a los asociados, previa la presentación del recibo mensual, pasen por estas Oficinas, de cuatro a ocho de la tarde, para informarles del arbitrio sobre chimeneas, significándoles la urgencia por expirar el plazo el 15 de agosto actual.

SGCB2021

¿HASTA CUANDO...?

Será cosa de encabezar este comentario con unas palabras que allá por el año 1609 escribiera un español entero y bravo, que se llamó don Francisco de Quevedo y Villegas, dirigiéndose a la Católica Majestad de Felipe III:

"Cansados de ver el sufrimiento de España con que ha dejado pasar sin castigo tantas calumnias de extranjeros, quizá despreciándolas generosamente, y viendo que, desvergonzados nuestros enemigos, lo que perdonamos modestos juzgan que lo concedemos convencidos, me he atrevido a responder por mi Patria y por mis tiempos. Cosa en que la verdad tiene hecho tanto, que sólo se me deberá la osadía de quererme mostrar más celoso de sus grandezas, siendo el de menos fuerzas entre los que pudieran hacerlo."

Día a día, año a año y siglo tras siglo, la incomprensión del mundo, la calumnia de los hombres infames, la ligereza de los frívolos, la razón inconfesable de los veniales, ha hecho, de la vida y de la historia de un pueblo grande y noble—España—material de arrastre para la más vil pelota escarabajera.

No valieron de mucho nuestros grandes gestos ni nuestras heroicas gestas. La difamación pretérita, la antigua burla, el desdén pasado, labraron huella tan honda — incluso en los espíritus más cautos y serenos — que para borrarla se hace preciso algo más que un airado y condolido comentario.

También el sucio escarabajo de la calumnia engorda en estos tiempos su repugnante pelota. Hoy, como ayer y como hace varios siglos, hemos de sufrir la incomprensión, la burda mentira, la ligereza de los irresponsables, la puñalada del pícaro que tasa y cobra líneas en la Prensa vendida al mejor dinero, la pellada de barro lanzada por quien jamás vivió con honor altivo y digno.

Hoy podemos repetir también las palabras del insigne Juderías:

"Anda por el mundo, vestida con ropajes que se parecen al de la verdad, una leyenda absurda y trágica que procede de reminiscencias de lo pasado y de desdenes de lo presente. Esta leyenda nos hace un daño incalculable y CONSTITUYE UN OBSTACULO ENORME PARA NUESTRO DESENVOLVIMIENTO NACIONAL. LAS NACIONES, COMO LOS INDIVIDUOS, DE SU REPUTACION VIVEN. Cuando la reputación es mala, nadie cree en la firmeza, en la sinceridad, ni en la realidad de unos propósitos."

Esto, precisamente, ocurre con España. Es vano que, ordenando nuestro presente, pretendamos orientar nuestro mañana. El mundo no va a querer entendernos.

En vano somos no ya modestos, sino humildes; en vano tributamos a lo ajeno alabanzas que, quizá por lo exageradas y complacientes, merecen alguna gratitud; en vano ponemos lo nuestro — aunque sea bueno — al nivel más bajo posible; en vano también intentamos progresar, poniéndonos a tono con el rumbo del mundo y procurando armonizar nuestra vida colectiva, nuestro destino nacional, con la de otros pueblos... ¡Todo inútil!

Poco nos importaría la cosa si las lanzadas al moro muerto fuesen dedicadas a un moro muerto. Pero España es un país vivo y en pie, no sólo con una grande Historia, sino con esperanzas de un más grande futuro. Y por más que sea doloroso el vilipendio de nuestro pasado, más grave es aún el peligro que para el futuro nos amenaza al cerrársenos todos los caminos de convivencia, al taponar con murallas de hielo nuestros más generosos afanes de comprensión.

Se nos niega el pan y la sal y se tocan ya los límites de nuestra paciencia.

Quizá, pensando en nuestro futuro y en el mañana de nuestros hijos, es ya llegada la hora de un irritado "cruz y raya". Cruz y raya para que ese mundo ciego y sordo y malo piense en la responsabilidad que ante la Historia le cabe por nuestro daño.

Cruz y raya para que nosotros, aborrecidos por el mundo, acabemos por aborrecer al mundo, apretándonos en la más íntima, densa y cálida UNIDAD.

PROTESTA PERSA AL GOBIERNO INGLES

POR LA PRESENCIA DE TROPAS INDIAS EN BASORA

Nueva York, 9.—El embajador persa en los Estados Unidos, Hussein Alá, ha manifestado que la protesta persa enviada al Gobierno británico, relativa a la presencia de tropas indias en Basora, puerto del Irak, será estudiada por ambos Gobiernos, que iniciarán inmediatamente negociaciones directas para resolver la cuestión. «Si Gran Bretaña se niega a tomar las medidas correspondientes—añadió—, es posible que Persia decida presentar el asunto ante la Organización de las Naciones Unidas.»—Efe.

Londres, 9. — Un portavoz del Foreign Office ha manifestado que Gran Bretaña está dispuesta a ejercer una acción unilateral en el caso de que se vean amenazadas las vidas y los intereses británicos en el Irán. La ONU —explicó—no dispone de fuerzas, por lo que en el caso de una repentina ola de violencias no podría elevarse a aquélla la cuestión para que tomase medidas.

Gran Bretaña —dijo— ha informado al Irán de que hace responsable a su Gobierno del mantenimiento del orden en los campos petrolíferos. Si el Gobierno de Teherán no puede asumir esa responsabilidad, el Reino Unido considerará justificada la adopción de medidas unilaterales inmediatas. Terminó manifestando que, a su conocimiento, no existe peligro inmediato.—Efe.

Londres, 9.—La nota de protesta persa contra la presencia de tropas angloindias en el puerto iraqués de Basora fué recibida en Londres ayer, ha declarado esta mañana un portavoz del Ministerio de Asuntos Exteriores.

Aunque se tiene entendido que la petición persa será objeto de un estudio comprensivo por el Foreing Office, los círculos bien informados de esta capital no creen que la Gran Bretaña consienta en retirar las citadas tropas en el próximo futuro, y se espera que el Gobierno británico indique en su respuesta que las fuerzas se encuentran en el Irak y no en territorio persa y que el Gobierno iraqués ha anunciado oficialmente su aprobación de tal medida. También, como ya ha declarado el Foreing Ofice, las tropas en cuestión deben ser consideradas como de relevo y no como refuerzos, ya que se piensa retirar del Irak en breve un número equivalente de fuerzas.—Efe.

El señor Mergelina inaugura un curso de Derecho en la Escuela Superior de Altos Estudios de Alava

Vitoria, 9.—Esta tarde, en la Casa de Alava, se celebró la sesión de apertura del curso de la Escuela Superior de Altos Estudios de Derechos de la Universidad de Valladolid. Asisten los decanos de las cuatro Facultades de la citada Universidad, catedráticos de las mismas, decano de la Facultad de Madrid, don Eloy Montero, que ostentaba también la representación del Prelado de la Diócesis vascongada, Corporaciones y autoridades

El rector de Valladolid, doctor De Mergelina, pronunció un discurso, y habló de la creación de las Asociaciones Universitarias y de las actividades de las mismas, así como del curso que se inauguraba. Agradeció a Vitoria y sus Corporaciones el apoyo prestado.

Seguidamente el gobernador civil de Alava y catedrático de Derecho de la Universidad de Zaragoza, pronunció la primera lección del curso, desarrollando el tema «El hombre dentro del derecho».

LA CONFERENCIA DE LA PAZ

(Viene de la primera página.)

Byrnes recordó que había apoyado la enmienda yugoslava, según la cual cualquier país vecino de un exenemigo había de poder presentar directamente a los «cuatro» su caso, aunque no hubiera obtenido en la Conferencia ni la mitad más uno de los votos, aunque no hubiese en ella quien lo apoyase.

Después de declarar Bidault cerrada la discusión, anunció que los soviets habían presentado oficialmente una enmienda para restaurar la regla primitiva indicada por los «cuatro grandes» sobre el procedimiento de votación, según la cual las recomendaciones habrían de aprobarse por las dos terceras partes de los votos.

Seguidamente se pasó a votar, empezándose por la enmienda en cuestión, que es la que fué rechazada por 15 sufragios contra 6: los de Rusia, Rusia Blanca, Ucrania, Yugoslavia, Polonia y Checoslovaquia.

A continuación comenzó la votación por el sistema de aclamación sobre cada una de las reglas. Al llegarse a la relativa a tan disputado procedimiento de votación; es decir, a la aprobada enmienda británica, según la cual habrá recomendaciones por la mitad más uno de los sufragios y otras por las dos terceras partes de ellos, se pidió la votación nominal, y, con sorpresa de todos, fueron sólo cinco votos los que se le opusieron: el delegado yugoslavo se había confundido y había votado a favor. Así que Bidault hubo de anunciar la aprobación del procedimiento mixto por 16 votos contra 5 (los de Rusia, Rusia Blanca, Ucrania, Checoslovaquia y Polonia). No obstante, lo probable es que en el acta se subsane la equivocación del yugoslavo y se haga figurar el voto de éste como contrario a la moción.

En el voto final sobre las reglas en general, Polonia y Checoslovaquia se abstuvieron, aprobándose aquéllas por 15 votos contra 4: los de Rusia, Rusia Blanca, Ucrania y Yugoslavia.

En la sesión de esta tarde, y de acuerdo con la rotación acordada para el desempeño de la presidencia, ocupará ésta Byrnes, estudiándose la invitación a Albania y probablemente las solicitudes de Cuba, Méjico, Egipto, Irak y Luxemburgo para su admisión en la Conferencia.—Efe.

DERROTA SOVIETICA EN LA CONFERENCIA DE LA PAZ

París, 9.—La enmienda soviética para restaurar el sistema de votación de los dos tercios como regla exclusiva, ha sido derrotada por quince votos contra seis en la reunión de esta mañana en la Conferencia de la Paz.—Efe.

LOS EXILADOS RUMANOS EXPONEN UN MEMORANDUM A LAS DELEGACIONES DE PARIS

París, 9.—El ex ministro de Asuntos Exteriores de Rumania, Gregory Gafencu, ha llegado a esta capital, procedente de Suiza, con objeto de expresar los puntos de vista de los estadistas rumanos en el exilio ante la Conferencia de París.

Ha presentado a las veintiuna delegaciones un memorándum sobre la posición de Rumania en el que se consignan los datos y cifras recopilados por los embajadores, estadistas y peritos rumanos que viven exilados en el extranjero.

Aunque en el citado memorándum se pone de manifiesto que no representa el punto de vista del actual Gobierno rumano, se afirma, sin embargo, que refleja el de los cuatro quintos del pueblo de Rumania.

Los principales puntos de dicho documento son: Primero, la adopción de medidas internacionales para asegurar la independencia política efectiva rumana, incluyendo la retirada de todas las tropas de ocupación y la garantía de que se efectuarán elecciones libres; segundo, la situación de la economía rumana en relación con la economía mundial. Esto representa una protesta contra la tendencia del Gobierno de Bucarest de integrar la economía rumana dentro de la órbita soviética; tercero, control del pago de reparaciones por medio de una Comisión internacional en la que estén representadas todas las naciones interesadas; cuarto, un control internacional y una garantía de la libre navegación por el Danubio, y quinto, repatriación de los prisioneros de guerra, la mayoría de los cuales fueron capturados después del cese de las hostilidades.

En París se informa que unos 120.000 rumanos fueron hechos prisioneros por Rusia después que Rumania se unió a los aliados, ignorándose el paradero de los mismos.—Efe.

UCRANIA CALIFICA A GRAN BRETAÑA DE EMPLEAR METODOS DICTATORIALES EN LA CONFERENCIA

París, 9.—El delegado ucraniano, Dimitri Manuelski, ha acusado durante la reunión de esta mañana en la Conferencia de la Paz al primer delegado británico, A. W. Alexander, de tratar de implantar métodos dictatoriales en la Conferencia. «La actitud adoptada por el delegado del Reino Unido—dijo—es muy peligrosa. El método que utiliza para la discusión no está de acuerdo con las opiniones de la mayoría. Parece que pretende ejercer una especie de dictadura que obstaculizaría la labor de la Conferencia.»

Manuelski también impugnó el que Byrnes se hubiese reservado en las reuniones de la Junta de los cuatro el derecho de adoptar cualquier actitud acerca de las reglas de procedimiento en la Conferencia de la Paz y agregó que tales reservas no significan nada, porque los Estados Unidos no han incluído ninguna en el texto de las reglas recomendadas que se han hecho circular antes de que se abriese la Conferencia.—Efe.

EL DELEGADO FRANCES HACE UN LLAMAMIENTO A MOLOTOV

París, 9.—El delegado francés en la Conferencia de la Paz, Couve de Murville, ha dirigido un llamamiento a Molotov en nombre de Francia, para que éste trate de coincidir con las opiniones de la mayoría de la Conferencia. «De lo contrario—dijo — la Conferencia no tiene más remedio que proceder a ratificar la decisión de la Comisión de Procedimientos, a pesar de las objeciones soviéticas.» «No creo que el mundo comprenda — agregó De Murville— que la Conferencia pueda dividirse por divergencias de esta clase. Francia envía, pues, un urgente llamamiento a la delegación soviética para que acepte la decisión aprobada por la Comisión. Estamos convencidos de que dicha decisión en modo alguno puede perjudicar a los intereses de la Unión Soviética más que a los de otros países. Al hacer este llamamiento la delegación francesa se da perfecta cuenta de la necesidad de que la Conferencia no corra peligro en los mismos comienzos ni de dañar a la unanimidad y cohesión de la misma.»—Efe.

VICHINSKY ROMPE UNA LANZA EN PRO DEL ENTORPECIMIENTO DE LA CONFERENCIA

París, 9.—La sesión vespertina del Pleno de la Conferencia de París comenzó a las cuatro y diez, hora local.

Inmediatamente comenzó Vichinsky a exponer quejas de la organización de la Conferencia, y en particular de la tardanza con que se ha hecho circular el orden del día de la sesión de la tarde, así como del «fracaso de la Secretaría en la traducción al ruso de los documentos». «La forma en que se ha trabajado hasta ahora es muy poco conveniente para nosotros e indica exceso de apresuramiento. Es desorden y es imposible seguir así».

Bidault contestó que tenía que oponerse a semejante afirmación y explicó que, al haber terminado con retraso la sesión de la mañana, el orden del día de la de la tarde sólo incluía cuestiones planteadas ya en la reunión anterior.

Seguidamente, Vichinsky pidió se discutiese inmediatamente el orden del día de la sesión, pero a continuación preguntó quién lo había preparado y por qué se habían incluído en él las cuatro cuestiones que contiene y no otras. Luego se quejó de no haber recibido aún la copia en ruso del repetido orden del día, insistiendo en que el ruso es idioma oficial, lo mismo que el francés y el inglés. Vichinsky terminó afirmando que la delegación soviética quiere terminar la labor de esta Conferencia, pero que si se sigue el procedimiento empleado hasta ahora surgirán dificultades y se perderá un tiempo que los soviets quisieran ver ganado.

BIDAULT REPLICA QUE NO QUIERE PERDER TIEMPO

Por segunda vez contestó Bidault acaloradamente y para manifestar que no desea prolongar un diálogo que resultaba inútil y hasta perjudicial.

Bidault explicó, por lo demás, que el orden del día fué preparado por el secretario general bajo su vigilancia personal y directa, y que tres de los asuntos del mismo fueron discutidos por la mañana, sirviendo el cuarto, sencillamente, para adelantar las gestiones de terminación de la Organización, retrasadas durante semana y media por el debate sobre procedimientos.

El belga Spaak indicó entonces que la Conferencia ya había decidido por unanimidad discutir los tres primeros puntos del orden del día, que eran resoluciones de la Comisión de Procedimientos, y pidió a Bidault los pusiera efectivamente a discusión.

Después de dos horas de debate sin importancia, la Conferencia aprobó los puntos del orden del día con una modificación intrascendente pedida por el delegado soviético y a la que Bidault, tan cansado como molesto por los ataques de Vichinsky, se doblegó

LOS ALIADOS VECINOS DE EXENEMIGOS PUEDEN LLEVAR PROPUESTAS A LOS «CUATRO»

Luego la Conferencia adoptó por unanimidad la propuesta de Byrnes de que los aliados que sean vecinos de exenemigos tengan derecho a llevar a los «cuatro grandes» sus propias propuestas en relación con la nación exenemiga vecina suya, cualquiera que haya sido la suerte que corriera en la Conferencia. También se aprobó la propuesta de Byrnes de que los representantes de los Estados exenemigos comiencen a declarar por la tarde el sábado, empezando por Italia. Entre otros puntos aprobados figpra la recomendación de que las sesiones de la Conferencia, incluso las de las Comisiones, queden abiertas a la Prensa.

A continuación la Conferencia se puso a deliberar sobre la propuesta yugoslava de que se admita en ella a Albania con carácter consultivo.

El jefe del Gobierno griego, Tsaldaris, se opuso enégicamente a la admisión de Albania, a la que acusó de haber hecho la guerra contra Grecia y de no haberse puesto al lado de los aliados en su lucha contra el Eje.

Byrnes hizo constar que la petición de Albania no podía ser considerada de una manera aislada y que, al mismo tiempo, deben considerarse las de Cuba, Méjico y Egipto, y sugirió que todas estas cuestiones sean referidas a la Comisión general, que se ha creado de acuerdo con las normas recientemente aprobadas para tratar de los problemas generales. Tsaldaris hizo notar que el ataque de Albania contra Grecia fué la conclusión fatal de la política seguida por Albania desde 1941. Se acordó seguir el debate mañana a las diez de la mañana. Se aprobó, asimismo, que en la plenaria de mañana Italia exponga su punto de vista. A continuación la sesión plenaria de la Conferencia de la Paz levantó la sesión a las 8,50 de la noche (hora local).—Efe.

PROTESTA BRITANICA...

(Viene de la primera página.)

BOMBARDEROS DE LA RAF, A ORIENTE MEDIO

Londres, 9. — Bombarderos de la R. A. F. han sido trasladados al Oriente Medio y Próximo para efectuar vuelos de reconocimiento en dirección a los puertos balcánicos controlados por los rusos, coincidiendo esta determinación con la protesta británica de que los soviets no hayan detenido el embarque ilegal de judíos en estos puertos, especialmente en el rumano del mar Negro, Constanza.—Efe.

CAMPOS DE CONCENTRACION EN CHIPRE

Limassol (Chipre), 9.—Están en construcción campos de internamiento en esta isla, capaces para unas dos mil personas, y circulan rumores de que es inminente la llegada de inmigrantes judíos desviados de su ruta hacia Palestina. Los funcionarios oficiales se niegan a confirmar estas informaciones o a hacer comentarios sobre el asunto en genera.l—Efe.

SE TRATA DE COARTAR LA EXPEDICION DE PASAPORTES

Londres, 9.—Con respecto a la concesión de visados para naciones iberoamericanas a favor de judíos que en realidad se dirigen a Palestina, pero que gracias a aquéllos no pueden ser detenidos a su embarque ni en ruta, un portavoz del Foreing Office manifiesta que el Gobierno del Reino Unido ha estado al habla con esas naciones americanas, con el fin de tratar no concedan visados cuando el destino del titular del pasaporte no es evidentemente el hemisferio occidental.

A este respecto, el portavoz citó el caso curioso de visados costarricenses concedidos por un representante consular de cuya existencia no tenía la menor noticia el Gobierno de San José, según resultó al presentarle el caso el Reino Unido. No se trataba ya de una falsificación de firma, sino de la «invención» de una oficina consular.—Efe.

GESTIONES PARA DETENER EL EXODO DE JUDIOS EUROPEOS

Londres, 9.—Gran Bretaña, dice la agencia United Press, ha hecho gestiones cerca de Francia, Italia, Rumania y otras naciones interesadas para tratar de contener la partida de Europa de la masa de judíos que pretende introducirse ilegalmente en Palestina. Parece que entre esas «naciones interesadas» figura, además de las citadas y de Rusia, la República checoslovaca. «Se trata de un problema dificilísimo», han declarado en el Foreign Office, añadiendo que las gestiones con Francia e Italia no han dado resultado. Casi invariablemente, según el mismo portavoz británico, los inmigrantes tienen un pasaporte visado para algún país—por lo general Méjico y Panamá—, con lo que, de acuerdo con la ley internacional, no pueden ser detenidos en alta mar, aunque se sospeche que su destino sea Palestina.—Efe.

LOS JUDIOS SE OPONDRAN A QUE SE IMPIDAN LAS INMIGRACIONES

Jerusalén, 9.—La conferencia plenaria del Consejo Nacional Judío ha publicado una declaración, en la que afirma que los judíos se opondrán «hasta la última onza de su esfuerzo» a las medidas destinadas a impedir que lleguen a Palestina los barcos con refugiados israelitas.

La declaración añade que toda la comunidad judía de Palestina se considera responsable de la inmigración y absorción a la patria palestina de los hombres y mujeres que huyen de la orden del general Barker del 26 de julio, según la cual la comunidad judía era responsable del maltrato de los infractores del toque de queda en la cárcel militar de Jerusalén, así como contra la prohibición de los derechos tradicionales de rezar ante el Muro de las Lamentaciones y el registro practicado por las fuerzas británicas en Tel-Aviv. Asimismo, exige la libertad inmediata de los dirigentes de la Agencia Judía y del Consejo Nacional que actualmente se encuentran detenidos.—Efe.

PRODUCTOR: En el HOGAR que «Educación y Descanso» ha montado para ti encontrarás un lugar agradable para reunirte con tus compañeros y amigos.

Se extiende rápidamente la "ola" de parálisis infantil en Estados Unidos

Wáshington, 9.—La «ola» de parálisis infantil, que ha llegado a tomar caracteres epidémicos en varios Estados, amenaza con causar muchas nuevas víctimas, pues en las regiones más afectadas se anuncia que faltan ya enfermeras y espacio en los hospitales.

La radio de Chicago y de otras ciudades estimulan a que se presenten voluntariamente las enfermeras a prestar servicio. Las autoridades sanitarias de Iowa han celebrado una reunión para habilitar recursos y preparar un plan para el tratamiento especial de las víctimas. Ya se han enviado setenta y una enfermeras de Iowa a Minneápolis, donde la situación es grave. También se anuncia escasez de personal en Los Angeles. Entretanto, llegan noticias de más víctimas en Minnesota, Iowa, Nebraska, Colorado, Arizona, Louisiana y Montreal.—Efe.

Fogonazos

Uno lee:

«Ningún acuerdo hubo ayer en la Conferencia de París.»

¿Y anteayer?... ¿Y mañana?...

■

Un poco más abajo:

«Siguen los ataques a Molotov.»

Es una manera de desahogarse y cubrir las apariencias.

Ese homúnculo macrocéfalo va a tener que oír lo que otros quisieran hacer oír a la Rusia soviética. Pero no se atreven.

■

Lo que pasa es que la Rusia soviética es uno de «los grandes».

Y para no agriar la cosa, las iras se descargan contra «un pequeño». El pequeño Molotov.

■

Tal postura es exactamente contraria a la que queremos guardar.

Un país «pequeño» — España — dice las verdades, cara a cara, a ese pueblo «grande» que para los «grandes» es algo así como el «coco».

O estamos locos o somos sabios. Pero al mundo de los complacientes y de los pusilánimes no les quedará duda acerca del coraje de los españoles.

■

O quizá, ni locos ni lo otro. Hombrecitos nada más.

Exactamente, «QUIJOTES». Y a mucha honra.

■

Esto aparte de que los rusos saben cómo nos las gastamos a la hora del «cacao».

Aunque el cacao no se produzca ni en Brunete ni en el Jarama.

■

Por cierto que, aunque parezca paradójico, fuimos nosotros los que en el Jarama conseguimos «tomar el olivo». Y los olivos.

Quienes tuvieron que abandonarles—con todo su lujo de tanques rusos—fueron ellos.

Y perdiendo «carne», además.

■

Más tarde se demostró que el «Quijote» admite ediciones nórdicas, casi boreales.

Finlandesas, por ejemplo.

■

¡Menos cuento, señores! ¡Menos miedo, amigos!

Las verdades... por la cara. Y dándola.

Y jugándosela, si hace falta.

■

Más Prensa:

«Nuevo aplazamiento de la O. N. U.»

No tiene nada de particular. Eso ocurre con frecuencia—y más si el público se retrae—en las compañías de revista mal organizadas y mal administradas.

—¡Estas «vedettes»!...

■

¿Es ahora—en la Conferencia de París—cuando el buen míster Evatt se desayuna con la noticia de que la Prensa rusa no es libre?

¿A qué, entonces, el rato de que publique su propio discurso?

■

La tiranía antidemocrática la vivimos, gracias a Dios, acá.

Y, gracias a Franco, se publica el discurso de Mr. Evatt.

Nuevos jefes de Aviación en Londres

Londres, 9.—El ministro de Aviación Civil ha anunciado el nombramiento de John Booth como presidente de la Junta de la British South American Airways Corporation y a sir Harold Hartley como presidente de la British European Airways Corporation.—Efe.

PRODUCTOR:

En tu HOGAR hay montado un gran servicio de bar y café, con precios muy económicos.

SGCB2021