DIARIO NACIONAL-SINDICALISTA

Libertad

FUNDADO POR ONESIMO REDONDO EN 1931

Depósito legal: Va - Nº 3 1958

VALLADOLID, sábado 6 de agosto de 1960 — Epoca V — Año XXX — Número 6.804 — Precio: 1,50 pesetas

DIGESTOVITAL
ENFERMEDADES DE ESTOMAGO E INTESTINOS
Digestiones pesadas, Hiperclorhidria, etc.
PRECIOS En líquido: Frasco, 15,20 pesetas
En polvo: Caja, 13,20
PREPARADO POR LOS LABORATORIOS DE LA TABLETA OKAL

El piloto Powers, derribado por los rusos, ha sido sometido a "lavado de cerebro"

Y FORZADO A CONFESARSE CULPABLE

Bonn.—El Gobierno de Alemania occidental ha sugerido que el piloto norteamericano Francis Powers, que pilotaba el avión de reconocimiento "U-2" derribado por los rusos, ha sido forzado a confesarse culpable por los policías soviéticos.

Powers, que será juzgado el próximo día 17 de agosto, fue derribado con su avión el 1 de mayo.

La sugerencia del Gobierno alemán está contenida en una información que publica el órgano oficial del Gobierno de Bonn, "El Boletín", que dedica tres páginas al caso Powers, en las que lanza un duro ataque a los métodos soviéticos de "lavado de cerebro" y juicios "escaparate".

"Los Estados comunistas —afirma "El Boletín"—sólo llevan a juicio a aquellas personas que ya se han declarado culpables de antemano."

Dice también "El Boletín" que hay fundadas razones para asegurar que Powers ha sido sometido a un proceso de "lavado de cerebro". Estas razones, según el órgano del Gobierno alemán, se desprenden de los informes facilitados por el Kremlin en torno a las declaraciones de Powers y de las cartas que éste ha escrito a su esposa en los Estados Unidos.—Efe.

Rusia pide la retirada de tropas belgas del Congo

Y firmes medidas para suspender la "ocupación" de Katanga

ROBO DE LINGOTES DE ORO DE UN AVION DE LA "AIR FRANCE"

Nueva Delhi, 6.—Nueve lingotes de oro, con un valor de unas 7.500 libras esterlinas, han desaparecido de un avión "Superconstellation" de la Air France con destino a Tokio. La desaparición fue comprobada cuando el aparato aterrizó en esta ciudad.

El oro desaparecido, que tenía un peso total de unos nueve kilos, estaba embalado en siete paquetes y debía viajar desde París a Vietnam, Laos y Hong-Kong. La Policía considera que el oro fue sacado del avión antes de la llegada de éste a Nueva Delhi. Se espera que sea informada la Interpol.—Efe.

Todos los aeropuertos katangueños cerrados al tráfico

Para impedir la llegada de fuerzas de la ONU

Mañana se reunirá el Consejo de Seguridad

Estocolmo, 6.—La Unión Soviética ha pedido la retirada de las tropas belgas del Congo, y ha señalado que si las actuales tropas de la ONU no logran la citada retirada de los belgas, deberían ser enviadas nuevas fuerzas a la nueva República congolesa procedentes de "aquellos países que están preparados" para dar cumplimiento a la decisión del Consejo de Seguridad de la ONU.

La nueva advertencia soviética sobre el Congo está contenida en una declaración oficial del Gobierno ruso, que ha sido dada a conocer por la agencia soviética "Tass".

La citada agencia dice que Rusia ha propuesto que si las fuerzas de la ONU "son incapaces de asegurar, de modo efectivo, la retirada de las tropas intervencionanistas del territorio del Estado independiente congolés, deberían ser enviadas tropas a la República del Congo procedentes de aquellos países que están preparados para participar en el cumplimiento de la justa medida (la del Consejo de Seguridad)".

La declaración soviética pide que las Naciones Unidas tomen "sin demora firmes y efectivas medidas para suspender la ocupación" de Katanga. La citada declaración afirma, dice la Agencia Tass, que las decisiones del Consejo de Seguridad de 13 y 22 de julio pasado sobre el Congo "no han sido cumplidas".

El Gobierno soviético ha propuesto a la ONU cuatro medidas, dice la declaración, para cumplir las decisiones del citado organismo internacional. Estas medidas son las siguientes:

1.ª Retirada de todas las tropas belgas del Congo tan pronto como sea posible, "sin vacilar en el empleo de cualquier medio para llevarla a cabo".

2.ª Retirada del actual Mando de las Naciones Unidas en el Congo si tal Mando fracasa en el cumplimiento de las decisiones del Consejo de Seguridad".

3.ª Detención de las personas que están "cumpliendo las instrucciones de los invasores extranjeros de Katanga y entrega de las mismas al Gobierno congolés".

4.ª Envío de nuevas tropas al Congo procedentes de "aquellos países" que están preparados para actuar si las tropas de cualquier país, que están ya en el Congo, no pueden asegurar la retirada de las "tropas intervencionistas".—Efe.

LOS AEROPUERTOS DE KATANGA, CERRADOS AL TRAFICO

Elizabethville. — Todos los aeropuertos de Katanga quedarán absolutamente cerrados al tráfico a partir de la próxima medianoche por orden del Jefe del Gobierno, para evitar la llegada por vía aérea de fuerzas de la O.N.U., según se ha confirmado oficialmente.

Camiones con tropas leales a Tshombe han tomado posiciones junto a las pistas para bloquearlas con los propios camiones y con otros obstáculos si se estimase necesario.

El último avión en despegar del aeropuerto de esta capital ha sido uno militar belga, que se dirigía a la base belga de Kamina, en la misma provincia. Por lo tanto, parece ser que el único aeródromo en Katanga en el cual podrían aterrizar tropas de las Naciones Unidas sería precisamente el de Kamina, pero no parece probable que la O.N.U. pida al Ejército belga que le ayude en esta operación ni que el Ejército belga desee verse mezclado en la entrada de fuerzas internacionales en Katanga.—Efe.

EL DOMINGO SE REUNIRA EL CONSEJO DE SEGURIDAD

Sede de las Naciones Unidas (Nueva York).—El secretario general de la ONU, Dag Hammarskjold, regresará a Nueva York para participar en una reunión del Consejo de Seguridad que tendrá lugar el domingo por la noche, según se ha anunciado oficialmente.

Armand Berard, de Francia, presidente del citado Consejo, formado por doce países miembros, ha convocado la sesión para la una de la madrugada del lunes (hora española), a propuesta de Hammarskjold.

El Secretario General ha informado, en un mensaje desde Leopoldville, que espera regresar a Nueva York mañana por la tarde.

Hammarskjold ha pedido la celebración de la reunión para tratar de un informe que ha facilitado a los miembros del Consejo de Seguridad, anticipándose a su regreso. Aunque no se ha hecho una declaración oficial sobre el contenido del informe, se cree que se refiere a los últimos acontecimientos en la provincia secesionista de Katanga, la cual se ha opuesto a la entrada de las tropas de la ONU.—Efe.

DECLARACIONES DE TSHOMBE

Elisabethville, 6.—Un portavoz del jefe del Gobierno de Katanga, Moise Tshombe, ha declarado esta mañana que el Gobierno katangueño puede que envíe su propia delegación a la próxima reunión del Consejo de Seguridad de las Naciones Unidas.

Tshombe ha comenzado hoy sus actividades con una reunión ministerial. Una de las primeras medidas adoptadas ha sido levantar el "estado de urgencia" de todos los aeropuertos de Katanga.

Funcionarios katangueños han indicado que no han recibido confirmación alguna referente a otro posible viaje del vicesecretario de las Naciones Unidas, doctor Bunche, a Katanga.

"No permitiremos que aterricen en Katanga aviones que no vengan en son de amistad —ha manifestado un portavoz—, pero si el doctor Bunche viene en calidad de amigo, será bien recibido."

En un comunicado publicado por la oficina del jefe del Gobierno, Tshombe, se dice: "Me alegra poder declarar que Bunche, y a través de él la Organización de las Naciones Unidas, ha comprendido

(Pasa a la página tercera)

Fidel Castro padece una infección tuberculosa

Hoy dirigirá la palabra al país

Wáshington. — Funcionarios diplomáticos han declarado que Fidel Castro padece, al parecer, una infección tuberculosa en el pulmón izquierdo.

Los citados funcionarios añaden que estos informes sobre el estado de Fidel Castro parecen auténticos, y que se apartan de los contradictorios rumores, según los cuales el jefe cubano padece cáncer o había sido herido por un enemigo político.

Los últimos informes indican que Fidel Castro podrá recuperarse si recibe el adecuado tratamiento médico.—Efe.

CASTRO DIRIGIRA LA PALABRA AL PAIS

La Habana, 6. — El jefe del Gobierno cubano, Fidel Castro, que se halla enfermo desde hace tres semanas con pulmonía, dirigirá hoy la palabra durante una ceremonia que será retransmitida a todo el país.

El hermano de Fidel Castro, Raúl, que ocupa la cartera de Defensa, en una emisión por radio señaló el viernes que Fidel Castro "no se encuentra bien y necesita reposo".

"No obstante—añadió Raúl—dirigirá la palabra en la sesión de clausura del I Congreso Juvenil Hispanoamericano, que se llevará a cabo en el estadio de La Habana."—Efe.

RAUL DICE QUE SU HERMANO NO ESTA GRAVE.

La Habana, 6. — El hermano del Jefe del Gobierno cubano ha vuelto a lanzar un ataque contra los Estados Unidos con motivo de una Convención de organizaciones juveniles, en la que pronunció un discurso.

Raúl Castro aprovechó también la ocasión para decir que su hermano no sufría ninguna enfermedad grave, y que simplemente necesitaba un buen descanso.—Efe.

Kubistchek llega a Lisboa

Lisbao, 6.—El presidente brasileño, Juscelino Kubistchek, ha llegado a Lisboa por vía aérea para realizar una visita de cuatro días y representar a su país con motivo de la conmemoración del quinto aniversario de la muerte de Enrique el Navegante.—Efe.

REINA DEL TURISMO BALEAR 1960

La señorita Molli Strom, de Suecia, en el momento de ser coronada como "Reina del Turismo Balear 1960" por su antecesora, la inglesa Juny Hodson. Molli, maniquí y estudiante, es hija del "rey de los taxis" de Estocolmo. Como premio a su elección ha recibido diez mil pesetas en metálico y el pasaje de vuelta, con estancia en Mallorca durante quince días.—(Foto Cifra Gráfica.)

Hoy se cumplen trescientos años de la muerte de Velázquez

Madrid, 6. — Hoy se cumplen trescientos años de la muerte del pintor Diego Rodríguez de Silva y Velázquez. Para conmemorar con brillantez la efemérides se han organizado una serie de actos religiosos y culturales, que se celebrarán en febrero próximo, en Sevilla, tierra donde nació el genial y glorioso pintor. Junto a la Dirección General de Bellas Artes, rendirán homenaje la Casa de Velázquez en Madrid y otras entidades culturales españolas.—Cifra.

Su Santidad dirigirá mañana un mensaje al Congreso Eucarístico de Munich

Ha llegado la reliquia española de San Pascual Bailón

Castelgandolfo. — Su Santidad el Papa, Juan XXIII, pronunciará un mensaje en latín, dirigido al Congreso Eucarístico de Munich, a las 9,45 (hora española) de mañana domingo, ha sido anunciado en esta ciudad, residencia veraniega del Santo Padre.—Efe.

EL JUEVES LLEGO DE ESPAÑA LA RELIQUIA DE SAN PASCUAL BAILON

Munich, 5.—Una inmensa muchedumbre asistió en la gran explanada donde se desarrollan las principales ceremonias del Congreso Eucarístico Internacional a la segunda misa de comunión de esta gran asamblea religiosa. El sagrado rito, inspirado en la liturgia del Jueves Santo, fue oficiado por el cardenal Agustín Bea. El Nuncio Apostólico en Alemania pronunció un sermón sobre el tema "Eucaristía y sacerdocio".

En el momento de la comunión, numerosos sacerdotes, acompañados cada uno por un guardia municipal vestido de gala, se esparcieron entre la muchedumbre para distribuir la comunión a decenas de millares de fieles. Celebrada la ceremonia del lavatorio de pies, los sacerdotes jóvenes que habían sido ordenados en la mañana del jueves se reunieron en torno al gran altar de la explanada y todos juntos impartieron su primera bendición a los cardenales, obispos y jerarquías asistentes, así como a toda la inmensa muchedumbre arrodillada.

Ayer mismo había llegado a Munich, acompañada por el obispo doctor Villuendas, la reliquia de San Pascual Bailón, Apóstol de la Eucaristía, que se conserva en Villarreal (España).

Hoy, viernes, "Día de la Cruz", se ha iniciado con una peregrinación explatoria de la juventud a Dachau, desde el campamento de Oberwiesenfeld. En las distintas iglesias de Munich se han continuado celebrando diversas solemnidades religiosas y, en la gran explanada, se ha desarrollado una misa de pontifical dedicada a las mujeres de todo el mundo, que ha sido oficiada por el arzobispo de Colonia, cardenal Frings. Más de 150.000 mujeres estuvieron presentes en este acto y escucharon el sermón pronunciado por el obispo de Berlín, cardenal Doepfner.

El Prelado berlinés dijo entre otras cosas que la mujer de hoy "se ve influida por el trabajo y la prisa, así como por distintas fuerzas que influyen en el mundo, hasta un grado que no podía ser previsto hace solamente unos años". "El mundo actual —agregó— está lleno de actividad para la mujer capaz de amor y de caridad, para las mujeres santas. Vosotras, mujeres de la Iglesia, perfeccionad vuestras actividades en el amor a Cristo: llevad vuestras cualidades femeninas a la perfección.

Vuestras familias, esposos, hijos, se encuentran acuciados por la prisa y sometidos a las influencias de nuestra hora. Necesitan a su lado mujeres dotadas de corazones comprensivos y cariñosos. Dejáos llenar del espíritu de Cristo para que podáis distribuir amor durante el día a los demás. Que vuestras familias digan siempre, agradecidas, que la visita de las mujeres, de las madres, a la Iglesia constituye una bendición para toda la familia."

NOVIAZGO A SEIS MIL KILOMETROS

Jorge Pardo, de treinta y tres años, había conocido una tarde a Carmen Ruez, de veinticinco, am bos procedentes de Perú. Sin embargo, su amistad se redujo a un saludo. Carmen habita en Lima y Jorge en San Luis, en los Estados Unidos, nada menos que seis mil kilómetros de distancia. Una tarde, el muchacho recordó a la chica con nostalgia y la llamó por teléfono para saludarla. Al día siguiente repitió la llamada para continuar la conversación, y al tercer día lo hizo nuevamente para declararse. Han fijado la boda por este procedimiento romántico de hablarse a seis mil kilómetros. Pero la sorpresa del muchacho no ha tenido límites cuando la Telefónica le ha pasado la cuenta de las conferencias celebradas: veinticinco mil pesetas.

LLEGA A WASHINGTON EL NUEVO EMBAJADOR ESPAÑOL

Wáshington, 6. — El nuevo embajador español, don Mariano Iturralde, y su esposa han llegado a Wáshington procedentes de Lima.

Acudieron a darles la bienvenida el jefe de Protocolo norteamericano, Wiley Buchanan; el jefe de Asuntos Franco-Ibéricos del Departamento de Estado, L. Dean Brown, y otros funcionarios norteamericanos. La Embajada española estaba representada por el encargado de Negocios, don Jaime Alba; el agregado de Defensa, general don Benito Miranda, y otros funcionarios militares y diplomáticos españoles.

El nuevo Embajador de España espera reunirse con el secretario de Estado norteamericano, Christian Herter, en el curso de la próxima semana. Después será fijada la fecha para la presentación de cartas credenciales al presidente Eisenhower.—Efe.

Se han pasado al "telón de acero"

Dos empleados norteamericanos de la Agencia de Seguridad Nacional

Wáshington, 6.—El Departamento de Defensa ha anunciado que "debe darse por seguro" que dos empleados norteamericanos de una agencia secreta, desaparecidos desde hace unos meses, "se han pasado al telón de acero".

Se trata de Bernon F. Mitchell, de treinta y un años de edad, y William N. Martin, de veintinueve, ambos matemáticos que trabajaban en la Agencia de Seguridad Nacional. Desde que desaparecieron, cuando iniciaron sus vacaciones, se ha llevado a cabo una investigación minuciosa para dar con su paradero, pero los resultados han sido infructuosos.

Se ha podido comprobar que uno de los dos matemáticos se hallaba sometido a tratamiento psiquiátrico poco antes de desaparecer.

Se pone de relieve que la información que poseen, en caso de que fuese revelada, no podría perjudicar en forma alguna a la seguridad de los Estados Unidos.—Efe.

Más de noventa peregrinos indios ahogados

Nueva Delhi, 6.—Más de noventa personas han perecido ahogadas cuando un barco cargado de peregrinos que se trasladaba a Banaras volcó en un río. Solamente ha habido dos supervivientes.—Efe.

Japón reconoce a la República del Alto Volta

Tokio, 6. — Un portavoz del Ministerio de Asuntos Exteriores japonés ha anunciado que el Japón ha reconocido a la República del Alto Volta, que proclamó ayer su independencia.

SGCB2021

Nuestra ciudad cada día

JEFATURA AGRONOMICA

Nuevo sistema de distribución de cupos de carburantes

La Dirección General de Agricultura, en colaboración con la Delegación del Gobierno en CAMPSA, han resuelto para el suministro de gas-oil y petróleo a la agricultura, fijar las siguientes normas que empezarán a regir a partir del primero de agosto:

1.º Todos los usuarios de dichos carburantes, que no lo hayan hecho hasta la fecha, deberán comunicar a esta Jefatura Agronómica, antes del día 14 de los corrientes, el nombre del surtidor y localidad del mismo en que se desea el suministro, debiendo tener en cuenta que no podrán cambiar de surtidor en lo sucesivo, a no ser por causa justificada a juicio de esta Jefatura.

2.º El cupo de carburante deberá retirarse del surtidor más próximo o mejor comunicado con la explotación, pudiendo utilizarse un surtidor de provincia limítrofe si reúne las condiciones citadas.

3.º Los vales suministrados por esta Jefatura no serán válidos para ningún otro surtidor que el reseñado.

4.º Se extenderá un solo vale por la totalidad del cupo que de carburante corresponda a la explotación, y si éste fuera muy elevado y por conveniencias del usuario resultase aconsejable fraccionar el cupo, en este caso el vale mínimo será de 1.000 litros.

5.º Los vales constarán de dos ejemplares: original y duplicado.

Original.—Al reverso anotarán los encargados de los surtidores las fechas y cantidades retiradas y firmará con su nombre la persona autorizada para la extracción, cada vez que utilice y retire una cantidad.

Este vale se entregará en el surtidor el día que se empiece a retirar le cupo y quedará en poder del agente encargado de aquél, para su remisión a CAMPSA a fin de mes.

Duplicado.—No tiene otra finalidad que la computación por el titular o encargado de la finca de las cantidades retiradas por el tractorista o persona encargada de retirar el carburante y fechas en que se hicieron los aprovisionamientos, así como la identificación de las firmas.

Estos duplicados por sí solos y sin la previa entrega del original en el surtidor, no servirán para retirar cantidad alguna y deberán estar siempre en poder del usuario.

6.º No se entregará el vale del cupo de un mes, más que cuando se hubiese devuelto a esta Jefatura Agronómica; por el interesado, el duplicado del mes anterior.

7.º En los surtidores se les indicará a los usuarios los días en que podrán abastecerse.

8.º En los surtidores se pondrá en vigor un Libro denominado *"Registro de Firmas"* para uso exclusivo de los agentes, quienes recogerán en dicho libro la firma de la persona que habitualmente retire los cupos y que deberá coincidir con la autorizada en el duplicado del vale por el titular o encargado de la finca.

Club Juvenil de Prensa

Valladolid y el 18 de Julio de 1936

LEALTAD

Cuando la Patria se halló
por mano extraña oprimida,
la voz fuerte y decidida
de una ciudad se escuchó.

Valladolid la Noble,
la Leal Villa castellana,
quiere que la tierra hispana
de nuevo su honor recobre.

Honor que a la Patria había
la mano roja ultrajado
y que la ofensa ha lavado
con la sangre que tenía.

Por ello, cuando colmada
en Movimiento se alzó,
Valladolid se la unió
porque era causa sagrada.

Hombres su vida ofrecieron
y muriendo con lealtad
para nuestra amada ciudad
la Laureada obtuvieron.

ENRIQUE VALDIVIESO
(Del Club Juvenil de Prensa)

(Premio de Poemas del Primer Concurso Provincial de Prensa Juvenil.)

Distrito Forestal

Apertura de pesca con redes

El día 16 de los corrientes queda abierta la veda para la pesca con redes de las especies de ciprínidos (barbos, bogas, cachos, etc.), cerrándose la misma el día primero de marzo del año próximo.—*El Ingeniero Jefe.*

Mañana, domingo, cuestación para Auxilio Social

Mañana celebra "Auxilio Social" la primera cuestación, a fin de obtener fondos para sus instituciones: Hogares, Guarderías, Comedores, etc.

Se advierte al público en general que no se permitirá la entrada en ningún establecimiento, cines, bailes, toros, etcétera sin la presentación del emblema de "Auxilio Social". Para facilitar la adquisición del emblema, éstos estarán a disposición del público en las taquillas, debiendo adquirirse a la vez que las localidades.

ANUNCIOS TELEGRAFICOS

AUTOMOVILES Y ACCESORIOS

TRACTORES "Bulet", motor Mercedes, 40 HP., entrega en el acto. J. Vidal. Paseo de Zorrilla, 57. Valladolid.

COMPRAS

VINOS defectuosos se compran para quemar. Dávila Villalobos, S. L. Apartado 238, Valladolid.

ENSEÑANZAS

LICENCIADA Ciencias necesita Colegio femenino de Zafra (Badajoz). Dirijase: Roberto Trigueros. Director.

VARIOS

CEREALISTAS: ofreced vuestros artículos a Almacenes Sedano. Carretera Asturias, 27. León.

PASAPORTES AUTOMOVILISTAS
Transferencias y carnets de conducir
ANSELMO DE LA IGLESIA
QUEIPO DE LLANO, 17, 2.º

CUPON DE LOS CIEGOS
NUMERO premiado ayer **731**

Vida Sindical

Reunión del Sindicato de la Construcción

Presidida por el jefe del Sindicato Provincial de la Construcción Vidrio y Cerámica, señor Learra Ayo, se han reunido en junta extraordinaria los Subgrupos de Contratistas y Albañilería.

En ella, don Máximo Hernando, presidente de la Sección Económica, dió cuenta del desarrollo de la Junta Nacional del Sector Edificaciones, recientemente celebrada en Madrid, a la cual asistió en su calidad de vocal nacional.

Dió a conocer la entrevista celebrada con el Ministro Secretario General del Movimiento y con el Director General de la Vivienda, en las que se trataron asuntos de interés para la construcción en general, e informó de los escritos enviados por el Sindicato Nacional de la Construcción a los ministros de la Vivienda y Secretario General del Movimiento, así como al Director General de la Vivienda, que contienen los acuerdos tomados en la referida Junta Nacional.

Finalmente se dió lectura a un escrito del Sindicato Nacional, por el que da cuenta de que, merced a las gestiones ministro de Hacienda, se ha autorizadas por el mismo con el Mitorizado la concesión de créditos para el pago de obligaciones relacionadas con la construcción de viviendas y obras públicas.

Sorteo de una vivienda en el Sindicato de la Pesca

Se pone en conocimiento de los produtcores encuadrados en este Sindicato Provincial de la Pesca que tienen solicitada vivienda a través de la Organización Sindical y que no fueron agraciados en el sorteo anterior, que el lunes, día 8, a las siete y media en punto de la tarde, y en las oficinas de este Sindicato, se procederá al sorteo de una vivienda entre aquellos peticionarios que se encuentren presentes en dicho acto.

Mañanas de la Biblioteca

Mañana, lectura de poesías de Juan Ramón Jiménez

Mañana, domingo, a las doce del mediodía, se celebrará la LXCII jornada de las Mañanas de la Biblioteca, en los salones de la Casa de Cervantes.

La poetisa y recitadora Carmen Isabel Santamaría del Rey leerá una selección de poesías de Juan Ramón Jiménez, recientemente publicadas y por ende poco conocidas.

HOY HACEN GUARDIA

FARMACIAS

Dr. Igea. Regalado, 10.
Sr. Pastor. Plaza Mayor, 2.
Sra. Simón. Capuchinos Viejos, 17.
Sra. García del Villar. Labradores, 55.
Sr. Herrera Lozano. Angustias, esquina a Plaza de San Pablo.

MAÑANA

Sr. Santos. Miguel Iscar, 1.
Sra. Moreiro. Cánovas del Castillo, 35.
Sr. Llano Partearroyo. Labradores, 49.
Sr. Sáinz de Baranda. Victoria, 8.
Sr. Tejedor. Mota, 3 (La Rubia).
Sra. Cuesta. Portillo de Balboa, 5.

SOCIEDAD

Enlace Gómez Acebes-Collantes Fernández

En la Capilla Universitario del Santísimo Cristo de la Luz, del Palacio de Santa Cruz, se celebró el pasado jueves, día 4, a las seis y media de la tarde, el enlace matrimonial de la señorita Alicia Collantes Fernández con don Angel Gómez Acebes, médico puericultor. Apadrinaron a los contrayentes doña Julia Acebes Gómez y don Atanasio Collantes Collantes, padres de los desposados.

Bendijo la ceremonia el reverendo padre Jesús María Palomares, O. P., del convento de San Pablo, que después de la plática dió lectura a un telegrama de Su Santidad.

Testificaron el acta, por parte de la novia, don Emilio López Sánchez; don Antonio Díez Vergara, médico, y don Tomás Collantes, hermano de la novia. Por parte del novio, el ilustrísimo señor don Virgilio Verona Camina, jefe superior de Policía de Valladolid; don Eduardo Gómez Acebes, inspector del Cuerpo General de Policía, con destino en Santander, y don Segundo Sanz Domínguez, comerciante de Arroyo de Cuéllar (Segovia).

Los invitados fueron obsequiados con un lunch en un céntrico hotel. El nuevo matrimonio salió en viaje de luna de miel a Levante y Norte y otras ciudades de la Península.

Mañana, apertura de "Estudios" para extranjeros

En el Colegio de Santa Cruz

PROGRAMA

Mañana, en la sala de conferencias del Colegio Mayor "Santa Cruz", a las siete de la tarde

1.º Lectura de la Memoria del curso anterior por el profesor de la Facultad de Filosofía y Letras, doctor don Federico Wattenberg, secretario de los "Estudios".

2.º "Ortografías a la greña" por el doctor don Emilio Alarcos, decano de la Facultad de Filosofía y Letras y director de los "Estudios".

3.º Apertura de curso por el señor don Ignacio Serrano, rector magnífico de la Universidad.

A continuación tendrá lugar una reunion en los jardines del Colegio Mayor "Santa Cruz"

ESTANCOS

Mañana, domingo, permanecerán abiertos los siguientes estancos:

San Bartolomé (quiosco junto al Puente Mayor).
Ferrari, 1 y 3.
Duque de la Victoria, 17.
Plaza de la Cruz Verde, 1.
Labradores, 69.
Plaza de Onésimo Redondo, 1.
Cánovas del Castillo, 8.
Platerías, 4.
Carretera de Salamanca, 27.
San Martín, 1.
Paseo de Zorrilla, 44.
Santiago, 7.
Plaza de Santa Cruz, 5.
Gamazo, 6.
Rafael Cano (Pilarica).
Carretera de Santander, 33 (Barrio España).
Carretera de la Esperanza, 26 (La Farola).
Barrio de los Pajarillos.
María de Molina, 14.

Hablemos del TIEMPO

Máxima ayer: 22,5

Temperatura máxima, 22,5.
Temperatura mínima, 11,7.
Lluvia, 0,0.

Velocidad máxima del viento, 24 kilómetros por hora.

TIEMPO PROBABLE

Tendencia al aumento general de temperatura. Tormentas aisladas en la vertiente mediterránea.

A la Olimpíada con T. I. J.

"Turismo e Intercambio Juvenil" organiza una excursión a Italia, durante los días 1 al 14 de septiembre, visitando sus principales ciudades y con estancia en Roma de ocho días, coincidiendo con la Olimpíada.

Informes e inscripción: T.I.J., Salvador, 22, 3.º, Teléf. 22445.

Las noticias del mundo en las más bellas fotografías
Lea usted "ARRIBA"

Juegos Florales de las III Fiestas de la Hispanidad

El Ayuntamiento del Puerto de Santa María organiza en el presente año los Juegos Florales de las III Fiestas de la Hispanidad para conmemorar de nuevo la participación de la ciudad en la gloriosa empresa del Descubrimiento de América.

Con este motivo convoca a todos los poetas y escritores de habla española para que tomen parte en estos Juegos Florales que se celebrarán en la noche del 11 de octubre en el Teatro Principal de esta ciudad, y que se regirán por las bases siguientes:

1.ª Se otorgará la Flor Natural y un premio de 10.000 pesetas a una poesía de extensión libre cuyo tema sea "Canto a la Lengua Hispánica".

2.ª Se otorgarán otros dos premios: Uno de 5.000 pesetas a una composición poética con libertad de tema y extensión, y otro de 3.000 pesetas a un trabajo en prosa de "Exaltación lírica del Puerto de Santa María" cuya extensión no exceda de seis folios.

3.ª Los trabajos serán remitidos a la Comisión Oficial de las III Fiestas de la Hispanidad (Ayuntamiento del Puerto de Santa María), bajo lema que se hará constar en el exterior de un sobre dentro del cual será incluida nota, en plica cerrada, con el nombre, apellidos y domicilio del autor.

4.ª Los trabajos serán inéditos y se remitirán por triplicado mecanografiados a dos espacios por una sola cara.

5.ª El plazo de admisión quedará cerrado a las doce de la noche del día 20 del próximo mes de septiembre.

Teléfonos de las paradas de taxis

Plaza de Santa Cruz ...	28274
Fuente Dorada	28209
Plaza Mayor	28280
Angustias (Calderón) ...	28205
María de Molina	28212
Claudio Moyano	28282
Banco de España	28222
Paseo de Zorrilla	28272
Plaza Cruz Verde	28270
Puente Mayor	27600
Plaza de San Pablo	28223

AVISOS

GOBIERNO MILITAR

Dando principio el día 1 de septiembre próximo la segunda temporada de baños de Archena, que terminará el día 31 de octubre siguiente, el personal ajeno al servicio activo que dependa de este Gobierno Militar y le interese dichos baños, presentará antes de las doce horas del día 11 del presente mes, en la Secretaría del mismo, instancia solicitando estos beneficios, presentándose el día 16, a las nueve horas, en el Hospital Militar a los efectos de sufrir el correspondiente reconocimiento médico.

EL EVANGELIO DEL DOMINGO

Domínica novena después de Pentecostés

Texto Sagrado, San (Lucas 19, 41-47)

En aquel tiempo, al acercarse Jesús a Jerusalén, viendo la ciudad, lloró sobre ella, diciendo: "¡Ah, si conocieses también tú, por lo menos en este día, lo que todavía podría darte la paz; pero todo está oculto a tus ojos! Porque vendrán días en que tus enemigos te envolverán, y rodearán de trincheras, y te estrecharán por todas partes, y te echarán por tierra a ti y a tus hijos, y no dejarán piedra sobre piedra; porque no has querido reconocer el día en que Yo te he visitado"

Y entrando en el templo comenzó a arrojar fuera a los que allí compraban y vendían, diciéndoles: "Mi casa es casa de oración, y vosotros la habéis convertido en cueva de ladrones"; y El estaba enseñando todos los días en el templo.

Llora Jesús sobre Jerusalén, predicíendole las calamidades que le sobrevendrían como justo castigo. Todo ello, como dice San Pablo, ha sido escrito para nuestro escarmiento; porque también ahora, como desde hace dos mil años, se acerca Jesús a la Humanidad y le repite las palabras que dijera a la vista de Jerusalén: "¡Ah, si conocieses también tú, por lo menos en este día que se te ha dado, lo que puede traerte la paz! ¡Mas ahora está todo oculto a tus ojos!"

No hay paz, no hay tranquilidad; el mundo vive en continuo sobresalto, y dos mil años de enseñanza cristiana, de predicación evangélica, no han sido capaces de hacer ver a esta sociedad de hoy dónde está la paz.

Se ensayan sistemas, se fundan sociedades, se celebran Congresos y reuniones. Jamás los gobernantes de los pueblos se preocuparon tanto de encontrar la fórmula de la paz; y, no obstante, jamás la Humanidad se encontró más lejos de ella.

Y ésto porque todos esos Congresos y reuniones, aun cuando se vistan de luz y se quieran amparar en el derecho y en las reivindicaciones terrenas y en una nueva moral, todas fallan, y fallan precisamente porque todos esos problemas humanos tratan de comprenderlos y resolverlos con fuerza y valores humanos.

Y así va el mundo. Las palabras que Jesucristo dijera sobre Jerusalén parece como si hubieran sido dichas para describir el estado actual de la sociedad: "La lástima es que vendrán unos días sobre ti en que tus enemigos te circunvalarán y te asediarán y te estrecharán por todas partes... por cuanto has desconocido el tiempo en que Dios te ha visitado."

Esta advertencia de Jesucristo es grave. Es una advertencia interesante antes de que las circunstancias sean inevitables.

FRAY CARLOS

VIDA RELIGIOSA

DOMINGO 7

San Cayetano, confesor

Misa de la Dominica IX de Pentecostés, color verde. Segunda oración de San Cayetano y tercera contra las tempestades. Credo y Prefacio de Trinidad.

CONVENTO DE SANTA CLARA

Día tercero del solemne novenario que esta Comunidad dedica a su excelsa Madre fundadora.

Por la mañana, a las ocho, misa de comunión armonizada. Por la tarde, a las ocho, exposición de Su Divina Majestad, estación, rosario, ejercicio de la novena y sermón que predicará don Antonio González Fraile, profesor del Seminario.

El día 12, festividad de la Santa, habrá misas desde las 7,30, siendo la de comunión a las ocho y la solemne a las 10,30; a continuación se expondrá S. D. M., que permanecerá expuesto todo el día por celebrarse las Cuarenta Horas.

Por la tarde, a las 7,30, estación, rosario, ejercicio de la novena, sermón y procesión por el interior de la iglesia, terminando con la reserva y adoración de la reliquia de la Santa.

PARROQUIA DE SAN MIGUEL

Solemne novenario en honor de Nuestra Señora de Lourdes, organizado por la Cofradía del Rosario. Comenzará mañana, día 7.

A las ocho de la tarde, cántico al Santísimo Sacramento, exposición de S. D. M., estación, rosario, oración e historia de las 18 apariciones y reserva.

Los días 13, 14 y 15 predicará el Cura Párroco de esta iglesia.

El día 15, festividad de la Asunción de Nuestra Señora a los Cielos, misa de comunión a las nueve y motetes eucarísticos. En los cultos de la tarde predicará el Cura Párroco de esta iglesia, terminando con el besapié de la imagen.

IGLESIA DE JESUS NAZARENO

Mañana habrá misas a las nueve y a las doce. Por la tarde, solemnes cultos de reparación a Jesús Sacramentado.

IGLESIA DE LAS ANGUSTIAS

Todos los días, misas a las 8,30, 9, 9,30 y 10.

Esta tarde, a las ocho, exposición menor del Santísimo, santo rosario, ejercicio propio del mes, reserva y salve solemne a la Santísima Virgen.

Mañana, domingo, misas a las nueve, diez y doce.

PARROQUIA DE SANTIAGO

Mañana, festividad de San Cayetano, se celebrarán los siguientes cultos:

Por la mañana, a las nueve, misa de comunión general armonizada. Por la tarde, a las ocho, exposición, rosario, ejercicio, sermón a cargo del R. P. Máximo Soto, S.J., y reserva.

Cantará en el acto de la tarde el Orfeón Provincial de "Educación y Descanso" de la Renfe.

Se darán a los pobres 200 panes y donativos en metálico.

Al final de la función de la tarde se dará a venerar la reliquia del Santo.

COFRADIA DE LA FUENCISLA

San Felipe Neri.—Esta tarde, a las 8,30, se rezará el rosario, cantándose la salve y el himno.

PP. FRANCISCANOS

Mañana, función mensual de la Asociación de la Inmaculada. Por la mañana, a las nueve, misa de comunión. Por la tarde, a las 8,30, función eucarística con plática.

Asistan todos con la insignia.

Horario de misas en Valladolid los domingos y demás días festivos

A las seis y media: PP. Jesuitas.

A las siete: Catedral, PP. Agustinos, PP. Carmelitas, Padres Franciscanos, PP. Jesuitas, Servicio Doméstico y Enseñanza (7,15).

A las siete y media. Delicias, Santiago, Victoria, Santuario Nacional, PP. Capuchinos, PP. Claretianos, Santa Ana, Santa Brígida, Clarisas, Carmelitas, Descalzas Reales, Oblatas, Siervas, San Quirce y PP. Jesuitas (7,45).

A las ocho: Catedral, San Andrés, La Antigua, San Ildefonso, San José, San Juan, San Lorenzo, Magdalena, San Martín, San Miguel, San Pío X, El Rosario, Salvador, Santiago, Santuario, Agustinos, Capuchinos, Carmelitas, Dominicos, Franciscanos, Rosarillo, Cristo Rey, Beneficencia, Calderonas, Catalinas, Concepcionistas, Esclavas, Huelgas, Isabeles, Jesús-María, Reparadoras, Sancti Spiritus, Siervas, Enseñanza (8,15) y Salesas (8,15).

A las ocho y media: Delicias, San Nicolás, San Pedro, la Victoria, Claretianos, Dominicos, Cruz, Pilarica, Lauras, Santa Teresa y Corpus Christi.

A las nueve: Catedral, San Andrés, La Antigua, San Ildefonso, San Juan, San Lorenzo, San Martín San Miguel, El Rosario, El Salvador, Santiago, Santuario, Agustinos, Capuchinos, Carmelitas, Franciscanos, las Angustias, Jesús Nazareno, Cristo Rey, Beneficencia, Servicio Doméstico y Discípulas de Jesús.

A las nueve y media: Delicias, San Nicolás, San Pedro, San Pío X, San Felipe Neri, Claretianos, Dominicos, Jesuitas y Calderonas.

A las diez: Catedral, San Andrés, San Ildefonso, San Juan, San Lorenzo, la Magdalena, San Martín, San Miguel, El Salvador, Santiago, Santuario, Agustinos, Capuchinos, Carmelitas, Franciscanos, las Angustias, Carmen Extramuros, Cristo Rey, Enseñanza y Barrio España.

A las diez y media: Delicias, San Nicolás, San Pedro, la Victoria, San Felipe Neri, Dominicos y Jesuitas.

A las once: San, San Lorenzo, San Martín, San Miguel, el Rosario, El Salvador, Santiago, Santuario, Agustinos, Capuchinos, Carmelitas, Claretianos, Franciscanos, las Angustias, la Pilarica, Esclavas y Santa Ana (11,15).

A las once y media: Catedral, la Antigua, Delicias, San Ildefonso, San Juan, San Nicolás, San Pío X y Dominicos.

A las doce: San Andrés, San Lorenzo, la Magdalena, el Rosario, El Salvador, Santiago, Santuario, Agustinos, Capuchinos, Carmelitas, Jesuitas, las Angustias, la Cruz, Jesús Nazareno, Cristo Rey, Esclavas y Santa Ana (12,15).

A las doce y media: Catedral, San Ildefonso, San Miguel, San Pedro, la Victoria, San Felipe, Dominicos y Franciscanos.

A la una: San Andrés, el Rosario, el Salvador, Santiago, Agustinos, Capuchinos y Carmelitas.

A la una y media: Catedral, Sal Ildefonso y Franciscanos.

MISAS POR LA TARDE

A las seis: Magdalena.

A las seis y media: San Felipe y PP. Jesuitas.

A las siete: San Andrés, San Miguel, Santiago y PP. Franciscanos.

A las siete y media: Santua rio, PP. Capuchinos, PP. Agustinos y PP. Dominicos.

A las ocho: Catedral y PP. Carmelitas.

Mañana, colecta de Cáritas Diocesana

Mañana, primer domingo de mes, se efectuará la colecta en todas las iglesias parroquiales y en todos los demás templos en los que previamente se anuncie en favor de Obras Sociales y Cáritas Diocesana.

Suscríbete a Cáritas aunque no tengas cubiertas tus necesidades.

SGCB2021

Nuestros cronistas, al habla

El Congreso de las Academias de la Lengua Española en Bogotá no tuvo ayer sesión de trabajo

Los delegados rindieron homenaje a la memoria de Marcos Fidel Suárez, el "Cervantes americano"

Bogotá. —(Crónica de la Agencia Efe, transmitida por teletipo. Exclusiva para PYRESA.)— *El Congreso de las Academias de la Lengua Española no ha tenido sesión de trabajo y dedicó parte del día a rendir homenaje a la memoria de Marcos Fidel Suárez, uno de los más eximios prosistas colombianos, universalmente conocido por su destreza en el manejo del idioma, cuya obra mereciole el nombre de "Cervantes americano".*

Desde las primeras horas, los académicos se trasladaron en el avión del presidente Lleras Camargo a la ciudad de Medellín, capital de Antioquia, donde fueron objeto de una cordial bienvenida por parte de las autoridades y personas vinculadas a las actividades culturales. Después de visitar distintas fábricas y lugares turísticos, se trasladaron a la población de Bollo, cuna de Suárez. Allí, en la humilde choza donde nació, pronunció un discurso en nombre de todas las Academias don Joaquín Calvo Sotelo, quien hizo un brillantísimo elogio del hombre que, nacido en humildísima cuna, a base de su propio esfuerzo fue escalando posiciones hasta llegar a la Presidencia de la República y, retirado de esta posición, se dedicó a las letras, dejando en sus "Sueños" una de las obras más castizas de la lengua castellana. El discurso del académico español fue repetidamente interrumpido por los aplausos del numeroso auditorio.

Después del homenaje, los académicos regresaron a Medellín, donde se les tenía preparado un variado programa de actos en su honor, entre ellos el almuerzo ofrecido por el gobernador de Antioquia, José Alberto Vasques, quien pronunció un discurso, contestándole Julio Barrenechea, de la delegación chilena.

En las últimas horas de la tarde, los delegados regresaron en avión a Bogotá. El trabajo estrictamente académico del Congreso ha estado, pues, interrumpido durante todo el día. La próxima jornada será inaugurada con un acto en la Ciudad Universitaria de Bogotá, donde se descubrirá una estatua a don José Eusebio Caro, uno de los iniciadores del movimiento romántico de Colombia y uno de los poetas colombianos más vigorosos y de inspirado acento, acto durante el cual harán uso de la palabra Mario la Serna, rector de la Universidad Nacional, y Hugo Galindo, embajador del Salvador y presidente de la delegación de su país en el Congreso. Después de un refrigerio ofrecido por el académico Julián Mota Salas, decano de la Facultad de Filosofía y Letras, el Congreso celebrará dos sesiones plenarias para poder agotar el temario antes de la clausura, que se celebrará en el Teatro Colón, con un discurso del ministro de Relaciones Exteriores, Julio César Turbay Ayala.

Al margen de las actividades de los congresistas, puede decirse que el interés despertado por las mismas ha ido aumentando a medida que se desarrollaban las reuniones y el público iba conociendo el resultado de las mismas. Los comentarios de la prensa colombiana coinciden al poner de relieve la eficaz labor de los delegados que, en algunos aspectos, está superando los mejores pronósticos.

El académico chileno, Julio Barrenechea, exembajador de su país en Bogotá, y que participa en el Congreso, ha recibido de la Cámara de Diputados el siguiente mensaje: "Cámara de Representantes al señor doctor Julio Barrenechea, ilustre poeta y eminente figura de las letras hispanoamericanas, quien desempeñó con brillo el cargo de embajador de Chile en Colombia: Cordial saludo de bienvenida y renueva expresión de simpatía del pueblo colombiano por su obra literaria." Una comisión de seis representantes de la Cámara entregó el mensaje personalmente al ilustre académico chileno, después de que los diputados aprobaron el acuerdo por unanimidad.

Y a título de curiosidad, anotemos otro mensaje. Este es discordante y procede de un exótico grupo de muchachos que se llaman partidarios del "nadaísmo". Los "nadaístas", en su mensaje al Congreso, rechazan la "intervención de los académicos en los asuntos internos del idioma castellano" y añaden que "pensamos que ustedes son unas momias venerables que custodian los restos mortales del difunto idioma castellano". "¿Para qué hacer esos Congresos tan aburridos?", se preguntan. "Eso de la cultura —continúan— se acabó. Ustedes no sabían que el nadaísmo es una revolución al servicio de la barbarie y que la barbarie es el único idioma que hablamos." El mensaje está redactado en estos y otros términos más soeces y termina advirtiendo a los académicos que "cuando vuelvan a pensar en Colombia, no olviden que los nadaístas somos geniales, locos y peligrosos".

MODESTO AGUIAR

Programa de ayuda para Iberoamérica

Ha nacido como consecuencia del apoyo de Kruschev a Fidel Castro

SATISFACCION EN EL BRASIL

Río de Janeiro.—(Crónica del corresponsal de PYRESA, J. LIMBERG). — *Hace poco escribía el "New York Times" que el programa de auxilio expuesto por el presidente Eisenhower para los pueblos iberoamericanos, podrá tener para estos países la misma importancia que tuvo en su día el Plan Marshall para los europeos. Destaca el periódico que la revolución cubana ha abierto un nuevo capítulo en la historia de las Américas y ha tenido eco en todas las naciones hasta ahora afiliadas al panamericanismo de Monroe.*

Es evidente que la posición adoptada por Kruschev al anunciar que estaba dispuesto a enviar proyectiles dirigidos hacia Estados Unidos si éstos invadían Cuba, ha abierto definitivamente los ojos de los gobernantes norteamericanos. Hasta ahora se dió muy poca importancia al desarrollo económico de Iberoamérica. Las llamadas de socorro lanzadas por muchos de estos pueblos en las conferencias interamericanas se perdieron sin el eco debido. Wáshington cometió el error de las personas que se sienten amadas y creen segura la posesión de quien las ama... abandonó el examen de los sentimientos latinos del continente. Hasta que la aparición del lobo cubano con barbas, atrayendo hacia América, por primera vez, la codicia soviética, ha hecho comprender a Eisenhower que el fracaso de la política panamericana estaba a punto de consumarse y que sólo una acción rápida podía evitar el desmembramiento de la familia bien avenida. Moscú dominando las Antillas y el Canal de Panamá es una visión poco grata para el Pentágono. No bastaban, como se ha visto, los intereses civiles de las empresas industriales y comerciales, hipotecando conciencias. Castro llegó y mandó al diablo el programa concebido bajo ese aspecto. De esta forma ha sido posible el despertar del coloso dormido, y en tal sentido es posible también que Cuba esté prestando, sin saberlo y sin quererlo, un servicio inestimable a las Américas, ya que gracias a lo que está ocurriendo en su territorio y a las amenazas rusas, Estados Unidos ha elaborado, por fin, un amplio programa de ayuda económica, con el que soñaban los latinoamericanos desde hace quince años.

"En la guerra de espíritus, corazones y cuerpos de los pueblos de este hemisferio —prosigue el "New York Times"— no vencerán las amenazas, las sanciones económicas, las presiones ni las palabras. Vencerá el campo que dé a las masas poco desarrolladas la certeza de que la justicia social y la prosperidad puedan llegar a ser realidad."

Pero el Plan Marshall tuvo éxito en Europa merced a que los propios pueblos europeos supieron poner de su parte lo necesario para contribuir eficazmente a ese éxito. Es evidente que si Iberoamérica no hace lo mismo, los esfuerzos de los Estados Unidos caerán en saco roto. No se han hecho por aquí reformas sociales, ni experimentos modernos de tipo económico y financiero para asegurar la estabilidad. La mentalidad iberoamericana sigue un poco el patrón feudalista de otra hora. Tampoco la política yanqui ha sido modificada hasta hoy convenientemente. El programa del presidente Eisenhower, por tanto, parece algo tardío y va a ser muy caro. Sin embargo, puede reportar beneficios inestimables en el campo educacional, agrícola, industrial y militar, si los gobiernos se pliegan con un sentido realista a las condiciones de la ayuda.

A lo que se ve, la reorganización que Eisenhower ha ordenado al Departamento de Estado para modificar la estructura de los servicios interamericanos, es de tipo draconiano. Se dice que el Presidente está indignado "por los recientes fracasos de la política de Estados Unidos en la América Latina". Y que estos fracasos tomaron cuerpo concreto con ciertas manifestaciones surgidas en México, Uruguay, Venezuela y otros países a favor de Cuba en la reciente crisis petrolífera y azucarera. El plan de ayuda económica para veinte naciones convencerá a éstas de la buena fe estadounidense en materia de armonía continental. Naturalmente Cuba está excluída del plan. Y éste persigue —por primera vez de una manera concreta—, hacer imposible que se infiltre el comunismo, mediante cuñas bien calculadas, en las masas descontentas del Continente americano.

La satisfacción producida en Brasil por ésta iniciativa norteamericana es muy grande. Hace poco se consideraba como utópica la idea de llevar a cabo la Operación Panamericana propuesta por el presidente Kubistchek y que, en espíritu, venía a ser precisamente lo que se acaba de aprobar en Wáshington. Brasil ideó hace dos años un programa de ayuda a los pueblos necesitados del Continente americano. Kubistchek lanzó la idea y algunos periódicos la recogieron en ediciones extraordinarias repartidas por todo el Continente. Desde entonces, se esperaba inútilmente el eco preciso. La crisis Estados Unidos-Cuba ha precipitado los acontecimientos de modo imprevisto. Y ahora el Brasil puede apuntarse el tanto de ver realizadas sus ideas. El propio Kubistchek se ha apresurado a felicitar a Norteamérica "por tornar realidad, en este momento oportuno, la idea lanzada por el Brasil".

Se espera ahora conocer la extensión que en la práctica va a tener el programa de auxilio.

Rusia pide la retirada de tropas belgas del Congo

(Viene de primera página)

la resolución del pueblo de Katanga de no aceptar la anarquía y el caos.

"Mi Gobierno y yo sabemos que aún quedan muchos problemas sin resolver, pero confío en que la causa de la razón de mi país —basada en la paz y el orden— triunfará".

Esta madrugada, a la hora en que eran esperadas las tropas de la ONU, la tranquilidad reinaba en el aeropuerto de Elisabethville. Aparte de los pocos soldados belgas que mantienen constantemente la vigilancia en dicho lugar, no había ningún otro signo de vida.—Efe.

DOS DELEGACIONES DE KATANGA HACIA LONDRES

Elisabethville, 6. — Dos delegaciones ministeriales katanguesas saldrán mañana de esta ciudad con dirección a Londres y Nueva York, con la misión de explicar el punto de vista del Gobierno de Katanga sobre la situación del Congo.—Efe.

LAS TROPAS BELGAS DEBEN RETIRARSE

Leopoldville, 6.—Un portavoz de las Naciones Unidas ha declarado que la cancelación de la orden para que tropas internacionales entraran en Katanga no significa en modo alguno que haya sido modificada la resolución adoptada por la ONU en el problema congoleño.

"Las tropas belgas deben retirarse y los soldados internacionales entrar en Katanga" dijo el portavoz.—Efe.

Kruschev no puede aceptar la responsabilidad del fracaso de la conferencia de alto nivel

Según dice en respuesta a una carta de Macmillan

Londres. — El jefe del Gobierno soviético, Kruschev, en respuesta a una carta del primer ministro, Macmillan, del 19 de julio, en la que éste manifestaba su extrañeza por el cambio de su política exterior, dice que él no puede aceptar la responsabilidad del fracaso de la conferencia de alto nivel de París.

La respuesta rusa ha sido difundida por Radio Moscú y su texto íntegro ha durado cuarenta minutos.

En ella, Kruschev se refiere a otros numerosos asuntos, entre ellos la situación en el Congo, los "provocativos" vuelos norteamericanos y el problema alemán y el del desarme.

Después de insistir en lo que llama carácter provocador de los vuelos de los aviones "U-2" y el "RB-47", "incluso aunque no llegasen a violar las fronteras soviéticas", el Primer Ministro ruso dice que Inglaterra y sus aliados de la OTAN deben "poner fin a la actual situación de guerra fría" basada, principalmente, según añade, en "la falta de un tratado de paz con las dos Alemanias y en la existencia de bases agresivas contra la URSS".

Insiste en que si Rusia no encuentra comprensión a sus puntos de vista firmará un tratado de paz con la Alemania oriental, e insiste igualmente en sus habituales tópicos sobre el desarme y la coexistencia pacífica, asegurando que la política exterior de la Unión Soviética siempre ha estado basada en el deseo de conseguir la paz mundial.

El Jefe del Gobierno soviético se refiere a diversos comentarios según los cuales, aunque fuera cierto que se había disminuído la cifra de soldados rusos, la fuerza de su Ejército ha aumentado. Añade, entre otras cosas: "Esto puedo confirmarlo. Nuestra fuerza no solamente no es menor, sino que es varias veces mayor gracias a las nuevas armas. Pero estas armas no son para el ataque, sino para la defensa. Tenemos estas armas para contestar a las aventuras del Pentágono y de aquellos que han formado bloques militares dirigidos contra la Unión Soviética y los otros países socialistas."

En relación con el Congo, repite la acusación rusa de que la OTAN ha apoyado la "intervención" belga en aquel país, y dice que Bélgica "no se hubiera embarcado en esta agresión sin la complicidad y la aprobación de las grandes potencias de la Organización atlántica."

Dice también el Primer Ministro soviético que Cuba "está luchando de forma valiosa contra la agresión norteamericana y que mantendrá su independencia porque la justicia está del lado de su pueblo".

Finalmente, y después de asegurar que Rusia desea un desarme con control, pero el control antes del desarme, Kruschev insiste en que el fracaso de la conferencia de alto nivel de París fue debido a Estados Unidos. Agrega que debe esperarse otro momento más propicio. "En todo caso —añade—, hasta que se celebren las elecciones presidenciales en Estados Unidos no existe posibilidad de convocar una nueva reunión".—Efe.

Disminuye el agua de los embalses

Madrid, 6.—En 315 millones de metros cúbicos ha disminuído el volumen de agua embalsada en relación con el sábado anterior. Se dispone de 12.992 millones (3.206 millones más que en igual período de tiempo del año anterior, que equivalen al 77 por 100 de la capacidad total de los pantanos).

Las reservas de energía eléctrica disponibles han disminuído en 132 millones de kilovatios hora. Hoy se dispone de 4.348 millones de kilovatios hora, que equivalen al 75 por 100 de la capacidad total, a embalses llenos.—Cifra.

Ayer se inauguró en la Cartuja de Burgos la XIII Semana de Misionología

Fue presidido el acto por el Nuncio de Su Santidad, monseñor Antoniutti

Burgos. — En la Cartuja de Miraflores se ha inaugurado hoy solemnemente la XIII Semana Española de Misionología en un acto de gran relieve presidido por el Nuncio de Su Santidad en España, monseñor Antoniutti, al que acompañaban el arzobispo de Burgos, todas las autoridades civiles y militares, los prelados misioneros de Wuhu, Rweiteh, Eritre, Vagada y Cardicio y los abades de Cardeña y Silos.

Concurren a la Semana cuatrocientos veinte sacerdotes, religiosos y seminaristas de todas las diócesis españolas y de los veinticinco institutos de las Ordenes misioneras.

El acto inaugural comenzó con una misa de Espíritu Santo, oficiada por el Prior de la Cartuja, y seguidamente el cortejo se trasladó al despacho prioral, desde donde pasó a la sala capitular, en la cual se celebró el acto académico de inauguración, que comenzó rezándose las preces de costumbre. El secretario de la Semana, P. César Ruiz, leyó a continuación tres importantes documentos remitidos desde la Santa Sede al arzobispo de Burgos, superior del Monasterio y del Instituto Español de Misiones Extranjeras y presidente de la XIII Semana Española de Misionología. El primer documento, del cardenal Tardini, secretario de Estado de Su Santidad, quien pone de relieve que estas Semanas son exponente del fervor de España y de las personalidades de nuestra Patria para ayudar en personal y en medios a las necesidades de las misiones. Elogió asimismo el decidido empeño del arzobispo de Burgos, doctor Pérez Platero, que promovió esta Semana, y termina su carta el cardenal Tardini transmitiendo la bendición del Padre Santo a los organizadores y semanistas.

La segunda carta leída procede del cardenal Agagianian, prefecto de la Sagrada Congregación de Propaganda Fide. Destaca la importancia que para el ambiente del Concilio Ecuménico tiene la cooperación misionera.

La tercera carta de monseñor Antonio Samoret, secretario de la Congregación de Asuntos Eclesiásticos Extraordinarios de la Santa Sede, pone de manifiesto la importancia de las publicaciones que recogen los trabajos de estas Semanas. Se leyó después un telegrama de adhesión y felicitación, remitido desde Roma por el Presidente y el Vicepresidente de la I Semana Italiana de Estudios Misionales, en el que se formulan felices augurios por el éxito de esta Semana.

A continuación el Secretario de la Semana informó al Nuncio de Su Santidad sobre los preparativos de la Semana, en la que intervendrán cuatrocientos veinte semanistas representando a las cincuenta Diócesis españolas y a veinticinco Institutos de las Congregaciones Misioneras. Se han recibido adhesiones —dijo— de una veintena de curias generalicias y siete comunicaciones, entre las que destaca una del Arzobispo de Durbán.

El Nuncio de Su Santidad pronunció después un importantísimo discurso en el que, después de agradecer la hospitalidad de la Cartuja de Miraflores a la Semana, hizo una semblanza necrológica del finado cardenal Fumasoni Diondi. Dijo que el lema de esta Semana, que es a la unidad por la caridad, es una lección para los propios semanistas, y pidió a todos que presten el máximo celo y den testimonio vivo de la caridad. Cerró el acto el Azobispo de la Diócesis, y esta noche se iniciaron los trabajos de la Semana.—Cifra.

AHÍ LO TIENE USTED,

flamante, en los quioscos, el número extraordinario de verano del semanario

7 FECHAS

COMO SIEMPRE, VA A SER "VISTO Y NO VISTO"

Una vez más, en cien páginas plenas de amenidad y gusto, encontrará lectura y relectura para disfrutar las mejores vacaciones de su vida.

AUNQUE NO LO CREA,

7 FECHAS

ha logrado mejorar sus propias marcas.

Y el número extraordinario veraniego que acaba de ponerse a la venta supera a los anteriores.

COMPRELO EN SEGUIDA, PUES SE AGOTARA EN UN VUELO

Lea centenares de chistes, anécdotas, pasatiempos, crucigramas y sucedidos.

Repase con los ojos las magníficas ilustraciones en que abundan sus reportajes, muchos de ellos impresos en magnífico huecograbado. Por si no lo sabe, le diremos que entre estos trabajos encontrará el secreto del "infierno de Stalingrado", extraído de las Memorias de Von Paulus. El número exacto de los hermanos Marx, que no eran tres ni cuatro, sino cinco. Los más románticos y desconocidos detalles de la boda de la princesa Margarita con el fotógrafo Armstrong-Jones. El número exacto de las Cármenes que pisaron la escena o se reflejaron en el celuloide, recordando la creación literaria de Próspero Merimée. Las vicisitudes atravesadas por el matrimonio Wittmer hasta convertir en "isla de la Paz" a Floreana, perdida en el archipiélago de las Galápagos.

El espanto, el terror y la tragedia en Agadir y Frejus. Los secretos de la industria de la belleza. Cómo se fabrica y llega a popularizarse un perfume. La historia, el coste y los datos más importantes de una Olimpiada, así como los preparativos de la que próximamente va a celebrarse en Roma. Una serie de delitos de sangre señalan la presencia de "La Camorra" dentro de la "Maffia" napolitana. Cómo fue raptado Eric Peugeot, y la emoción de toda Francia ante este conato de tragedia, felizmente resuelto.

Estas y otras muchas cosas sabrá leyendo el extraordinario veraniego de

7 FECHAS

Sólo cuesta 8 PESETAS

UN PRECIO QUE DA RISA

EL PETARDO

Por ALEJANDRO BOTZARIS

Gran especialista en producción de explosivos políticos, Moscú aprovecha, como un laboratorio anexo, a la lejana Cuba, para preparar una mezcla de petróleo y azúcar, destinada a explotar en las mismas puertas de los Estados Unidos de América... La operación se desarrolla en un ambiente de ingenuidad política y analfabetismo económico por parte del régimen cubano actual, y con un fervor revolucionario muy romántico, que lleva a la ruina total y a la miseria absoluta a un país antaño rico y floreciente...

Pero si los fidelistas obran bajo la inspiración del romanticismo revolucionario y del analfabetismo político, los camaradas de Moscú saben muy bien lo que hacen. El juego cubano encaja perfectamente en las reglas del leninismo, refinado por Stalin y aplicado por el camarada Nikita. Provocar una crisis económica para transformarla en crisis revolucionaria, y a través de la revolución llevar al comunismo al poder, es el A B C del bolchevismo, que un estudiante del primer curso del Instituto Marx-Engels-Lenin podría claramente explicar a cualquier barbudo del Caribe. Además, la historia de América Central ha sido ya ilustrada por una experiencia de esta índole hace pocos años. Nadie habrá olvidado la tragicómica aventura del camarada Jacobo Arbenz en Guatemala, y de su régimen comunista, instaurado por inspiración y con la bendición de Moscú —régimen muy efímero, pero extremadamente dañoso para Guatemala.

El caso de Guatemala demostró —como lo demostrará el de Cuba— que a Moscú poco le importa el destino de las guatemaltecos o cubanos como pueblos, de Guatemala o Cuba como naciones, de los adbenzistas o fidelistas como régimen. Lo que importa a los camaradas del Kremlin es crear en la vecindad inmediata de Norteamérica un foco de inestabilidad y complicaciones, y, si es posible, de constante guerra civil... En los años pasados Moscú ha adquirido una gran experiencia en esta clase de intrigas en diferentes regiones del mundo, empezando por Corea, y pasando por Indochina, Irak y Egipto, hasta Argelia. En la táctica comunista, ésto se llama "llevar la guerra por persona interpuesta", limitándose Moscú a organizar la inspiración política y el asesoramiento militar, y enviar unas cuantas armas y mucha propaganda a los ingenuos que obran por su cuenta— muchas veces sin siquiera darse cuenta de ello.

Sin embargo, la situación de los fidelistas es trágica, y aún más cuando se tiene en cuenta el hecho de que todo el pueblo cubano ha sido embaucado en la aventura. Han pasado los tiempos de las revoluciones románticas modelo Pancho Villa, muy fotogénicas en cinemascope o tecnicolor, y ricas en temas literarios. En aquellas épocas no existía la conjura mundial del comunismo, que sabe dar al menor mitin o desfile callejero una fuerza explosiva muy beneficiosa para la política moscovita. Enfrentando a Cuba con los Estados Unidos de América, Kruschev y sus compañeros no tenían otro propósito que crear una jaqueca política para Norteamérica, y no les importa que en esta aventura Cuba se transforme en una nueva Corea o en una nueva Argelia... En la actualidad ya, la política fidelista amenaza con crear en Cuba una diabetes, por exceso de azúcar inexportable, que acabará por matar a la economía del país. Con ello ya, Moscú se habrá apuntado un éxito en su política...

El que los cubanos se mueran de hambre o se entrematen en revoluciones sucesivas, poco importa a los camaradas del Kremlin. Ellos saben de antemano que el fidelismo es efímero, y cuando haya caído, nadie en Moscú verterá una sola lágrima (ni siquiera de cocodrilo) para los barbudos, ya que, como el negro de Shakespeare, habrán cumplido con la misión que les encargó el Comité Central del Partido Comunista de la URSS, y muy ingenua y románticamente habrán sacrificado su país para la mayor gloria de Moscú...

Eléctra Popular Vallisoletana, S. A.

CORTE DE SUMINISTRO

Para poder realizar obras imprescindibles de reparación, se precisa suspender el servicio el próximo domingo, día 7 del actual, en los siguientes puntos y zonas que se indican:

CAPITAL:

De 9 a 10 horas.—Centros: Recondo.—Sectores: 71.

De 9 a 12 horas.—Centros: Castellana de Oxígeno, Julián Alvaro, Cuartel de Artillería, Fábrica de Zapatillas, FASA, Autógena Martínez, Emeterio Guerra, A. León, FADA, Tranque, INQUIOSA y Vegafría.—Sectores: 36-3, 38-5, 38-7, 39 al 39-3, 39-6, 39-8, 40, 53, 70 y 82.

RURALES:

De 8 a 13 horas.—Líneas: La Mudarra-Rioseco y Centro de Rioseco.—Sectores: 211, 216, 216-1 al 216-3, 219, 219-6, 219-7, 238 y 238-1, 267, 267-1 y 268.

Idem, idem — Líneas: La Mudarra-Villanueba.—Sectores: 96-8 al 96-11, 96-13 al 96-22, 96-29 y 96-31.

Idem, idem — La Mudarra-Santa Espina.—Todas las instalaciones del Instituto de Colonización, frailes de la Santa Espina, Escuela de Capataces y Explotación Agrícola San Lorenzo.

Idem, idem — Líneas: La Mudarra-Monte Torozos.—Sectores: 96-14, 96-31, 210-3, 210-7, 210-9 al 210-25.

Idem, idem — Líneas: Rioseco-Villabrágima.—Sectores: 220 al 223, 249.

Idem, idem — Líneas: Rioseco-Belmonte de Campos.—Sectores: 212, 219-1, 219-2 y 399.

Idem, idem — Líneas: Rioseco-Señor Colomo.—Sectores: 219-3.

Idem, idem — Líneas: Rioseco-Señor De Diego.—Sectores: 219-4.

Idem, idem — Líneas: Villabrágima-Villaesper y Santa Espina.—Sectores: 224 al 227, 239-1 y 246.

Idem, idem — Líneas: Villabrágima-Tordehumos-Villagarcía y Cabreros de Monte.—Sectores: 222-1, 228, 228-1, 230, 231, 231-1, 239 y 285.

De 12 a 13 horas.—Líneas: Rubia-Pinar.—Sectores: 64, 64-1 al 64-6, 65, 65-1 al 65-3, 79 y 158.

Valladolid, 6 de agosto de 1960.

EL AYER, COMO ERA

TRISTE MEMORIA DE UN AÑO

Del señor Alvarez y Méndez, más conocido por Mendizábal, pasando por el señor Istúriz, hasta don Baldomero Espartero

Por JOSE L. FERNANDEZ-RUA

Si usted llegaba a Madrid, en marzo de 1836, y quería saber cómo iba la "cosa pública" no tenía más que meterse en cualquier café de la Puerta del Sol o de la Carrera de San Jerónimo, que pronto habría dado con la alta temperatura que se respiraba en esos locales.

Por lo común, lanzaban los parroquianos encendidas peroratas hablando de lo divino y de lo humano, y confiando mucho en la Ley de Desamortización del señor Mendizábal, presidente del Consejo de Ministros. Los más de los parlanchines eran personas que habían encontrado un acomodo en las covachuelas ministeriales, o cesantes que confiaban en poder recuperar lo perdido.

Este Mendizábal, cuyo verdadero nombre, como sabido es, era el de Juan Alvarez y Méndez, con su sectarismo, había enconado aún más los ánimos, como si ya de por sí —con la guerra carlista en el Norte de la Península— no estuvieran peligrosamente exaltados.

En marzo de aquel año se celebraron las elecciones para el Estamento de Procuradores, y hubo mayoría progresista, naturalmente, porque por algo el "Mágico" de aquella situación era Mendizábal. Con decir que gracias a los amaños, violencias y atropellos de los gobernadores, el señor Mendizábal salió elegido por Barcelona, Cádiz, Gerona, Granada, Madrid, Málaga y Pontevedra, el síntoma es elocuente.

El país había desembocado en una situación extremista peligrosa en la que cualquier ciudadano podía convertirse en víctima por el simple hecho de no simpatizar con este señor Mendizábal.

Mariano José de Larra, el gran escritor de esta época, dejó descrito en breves líneas el cómo y el porqué de aquella situación: "Si oyes decir que se abre el Estamento dí que es broma, que quien se abre es Mendizábal. No habrás olvidado que los ministros de Estado y de Hacienda y el Presidente del Consejo son Mendizábal y que los otros ministros no son sino una manera de ser distinta, sólo en la apariencia, del propio Mendizábal. Ahora figúrate el día que el Estamento Mendizábal pida cuentas al ministro Mendizábal... Aquí llaman a esto un "Gobierno representativo"; sin que sea murmurar, confieso que yo llamo a ésto un "hombre representativo"...

Pues bien; a pesar de contar con una aplastante mayoría, dispuesta a secundar los planes del Jefe del Gobierno, hubo quien se rebeló contra aquella dictadura personal y sectaria de "Juan y Medio", como a Mendizábal —por su corpulencia física— lo llamaba el pueblo español.

Elegido presidente del Estamento don Francisco Istúriz, paisano de Mendizábal —pues ambos eran gaditanos— éste le puso el veto, y aquí comenzó una de las luchas personales más enconadas, una rivalidad de la que había de sufrir las consecuencias el país.

OSADIA DEL PRESIDENTE DEL CONSEJO

Esta pugna personal derivó hasta extremos indescriptibles. Según Istúriz, cosa que proclamó en el Estamento en medio de un gran escándalo, Mendizábal era el autor del fusilamiento de la madre del caudillo carlista don Ramón Cabrera; Isturiz y un grupo de amigos denunciaron la Ley de Desamortización como un fracaso y puso en evidencia la política de aquel "Mágico", como le llamaban sus rreligionarios a Mendizábal, que se había propuesto, sin conseguirlo, sanear la Hacienda española.

Por si fuera poco el que se había erigido en hombre capaz de cambiar el rumbo de la vida política española cometió la avilantez, ante el favorable resultado de las elecciones por él mismo organizadas, de intentar ciertas libertades con la reina regente, María Cristina, la viuda de Fernando VII, que era una soberana de muy buen ver.

Parece que la Reina censuró con vivas palabras las confianzas de Mendizábal y que éste partió del Regio Alcázar bastante decepcionado.

Todo ello son hechos históricos, recogidos por personas de toda solvencia, que evidencia el estado de una época de desquiciamiento.

Ocurrió, al cabo de los días, que el Presidente del Consejo nombró ministro de la Guerra al general Rodil, y que éste propuso algunos cambios en los altos mandos militares por considerar que las personas que los ostentaban no merecían su confianza. La Reina no se mostró propicia a los nuevos nombramientos y el Gobierno dimitió en pleno.

Creyó, sin duda, Mendizábal que desatados como estaban los ánimos con las turbas en la calle, ante un panorama caótico, la Reina iba a llamarle de nuevo; mas grande fue su decepción al ver que a quien la Soberana encargaba de formar nuevo Gobierno era a su irreconciliable enemigo y paisano, don Francisco Istúriz.

El Estamento, de hechura del dimitido Presidente, se puso de uñas. Pero Istúriz consiguió un decreto de disolución y los progresistas pusieron el grito en el cielo.

EN PLENA ANARQUIA

¿Cómo amedrentar a la Soberana? Atizando por doquier el rescoldo de las turbas, que atendiendo órdenes venidas de Madrid, cometieron atropellos de todo género, no sólo en esta misma capital, sino también en Cádiz, Córdoba, Huelva, Zaragoza, Barcelona y otras poblaciones, en donde se proclamó la Constitución de 1812.

El Gabinete presidido por Istúriz se encontró desbordado, como un año antes lo estuviera el Conde de Toreño, a quien echó abajo Mendizábal. Sabía que el Ejército que combatía a los carlistas carecía, incluso, de pan, y que el general Córdoba había tenido, que emplear su capital para abastecer a su tropa de lo más indispensable.

Convocó Istúriz nuevas elecciones para el mes de agosto de aquel mismo año de 1836, de triste memoria, y calificó a los progresistas de fracción anárquica y desorganizadora, de minoría turbulenta, que de hecho auxiliaba a la traición..."

EL MOTIN DE LA GRANJA

Y fue precisamente en el mes de agosto, en tanto la Corte veraneaba en La Granja, cuando los progresistas decidieron llevar a cabo un golpe de Estado. Varias compañías de milicianos nacionales se echaron a la calle en Madrid el día 3, y el capitán general, Quesada, actuó con gran energía, desbaratando todos los planes.

Pero no contaba éste con que en La Granja un grupo de sargentos, con motín en Palacio, iba a tumbar al Gobierno Istúriz.

Sabido es que, días antes, había estado en La Granja un amigo de Mendizábal, de nombre Manuel Barrios, persona de mucho don de gentes, que prometió a un grupo de sargentos de la Guardia —Alejandro Gómez, Higinio García, Juan Lucas, Rafael Esteban, y otros catorce más— dos onzas de oro para cada uno.

Con treinta y seis onzas, Mendizábal y sus amigos consiguieron que los sargentos sublevaran a la tropa y se presentaron ante la Reina, con la que mantuvieron un diálogo digno de un sainete si no fuera por las trágicas consecuencias que para la atribulada nación española tuvieron todos estos acontecimientos, cuya suma de muertos y la ruina del erario público eran el remate de la labor de zapa de todos.

La turbulencia poco tenía de democrática en un caso como en otro. Pero es así cómo Istúriz y su grupo de colaboradores tuvieron que presentar la dimisión para dejar paso a un Gabinete presidido por don José María Calatrava, en el que figuraba como ministro de Hacienda don Juan Mendizábla. El nuevo Gobierno inició su labor permitiendo la matanza del capitán general Quesada y otros luctuosos hechos no muy honrosos.

SALVESE EL QUE PUEDA

Los amigos de Istúriz pusieron la frontera de por medio para evitar las consecuencias de la represión de su paisano Mendizábal y su grupo. La guerra continuaba en el Norte en medio de la indisciplina y la desgana general.

Entretanto las matanzas se sucedían en uno y otro campo. Los carlistas, por un lado; por el otro, los liberales. Y así llegó el día 24 de diciembre de 1836, en el que las tropas del general Espartero libran la batalla de Luchana y liberan Bilbao.

Si Mendizábal acogió con entusiasmo la noticia, no sabía que en ello se había jugado su papel de figura simbólica que en el próximo porvenir se lo iba a arrebatar, como figura distinguida del partido, don Baldomero Espartero.

En cuanto al pueblo español, que sufría en su propia carne las heridas de tan cruento encono, podía repetir aquello que dijo Moisés al descender del Sinaí, según puede leerse en el Viejo Testamento: "No es vocerío de cantos de victoria, ni vocerío de cantos de rota; vocerío de alaridos es lo que oigo."

DEMOCRACIA HISPANICA

Varias veces ha aludido el Caudillo de España al concepto de democracia orgánica imperante en nuestro Régimen y cuyas raíces es preciso ir a buscarlas en el Derecho clásico español de nuestros teólogos y juristas de los siglos XVI y XVII. De ello he tenido ocasión reciente de tratar en mi libro "El Caudillaje español" (Ediciones Europa, pág. 115 y siguientes), al estimar el consenso del pueblo como elemento imprescindible de la legitimidad del Régimen.

La forma más puramente democrática de manifestación de ese consenso es el Referéndum y la elección, sistemáticamente representativa, a través de las entidades naturales en que el hombre, *como persona*, está inexorablemente enmarcado. Es la tesis del eximio jesuíta español Francisco Suárez que, al posterior mecanismo de Rousseau, contrapone un cerrado organismo político; a la ulterior visión dieciochesca del hombre abstracto; meramente "homo economicus" de las filosofías animadoras del 1789, enfrenta la visión del hombre concreto, membrado dentro del cuerpo político como parte del orden comunal reciamente estructurado; a la noción democrática moderna de los hombres que se cuentan, el realismo de los hombres que se pesan y se miden.

Este es el sentido de la auténtica democracia que España propugnó y que llevó a América, por lo que la calificó de hispánica y que otra vez vuelve a resucitar rigurosamente enmarcada bajo el Caudillaje de Franco.

Pero lo más paradójico del caso es que Salvador de Madariaga, en uno de sus últimos libros ("De la angustia a la libertad". Editorial Hermes, México-Buenos Aires, 1955), que sigue titulándose "liberal", aunque le anteponga el prefijo "neo", nos presenta esta forma de democracia como un descubrimiento sensacional del "neoliberalismo" que él cree haber descubierto. Así escribe en la página 45: "Henos aquí debatiendo sobre los males de nuestras sociedades y, de pronto, nos asaltan dos dudas; la primera es ésta: ¿Sirven para algo las ideas en materia colectiva?; y la segunda: ¿Pueden establecerse en materia colectiva ideas seguras y objetivamente aceptables para todos?

Es lícito plantearse el primero de estos dos problemas al observar la fuerza abrumadora de las pasiones en la política. Por muy demócrata que uno sea, no queda más remedio que reconocer que la democracia acarrea una alta dosis de envidia; y que, sobre todo desde Carlos Marx, la lucha de clases es una fuerza social de un vigor pasional considerable. En los comicios se suele apelar a la pasión mucho más que a la inteligencia."

Y rebelándose contra la igualdad, dogmatizada por las democracias inorgánicas, escribe en la página 50: "El otro principio es el de la desigualdad. Parece monstruoso, ¿verdad?, y hasta nefando, sentar en nuestro siglo igualitario un principio de desigualdad. Pero hay que hacerlo. La libertad creadora no es don que la naturaleza reparta mediante cartillas de racionamiento. Cada cual trae una capacidad distinta de la del vecino, en cantidad como en calidad. He aquí cuatro pintores: dos son de brocha gorda y dos son artistas. De los dos de brocha gorda, uno es un excelente obrero y otro un pillo. De los dos artistas, uno es un Velázquez y otro un emborronador de lienzos. Estos cuatro hombres necesitan lo mismo: que la sociedad les deje en libertad de dar a cada cual el máximo de lo que en sí lleva. Viene el igualitarismo y se lo niega a los dos buenos, igualándolos con los dos malos, y al artista igualándolo con el pintor de vallas y paredes. La mal llamada igualdad resulta, pues, ser la negación misma de la igualdad y de la libertad; y por lo tanto, el obstáculo más grave a la capacidad creadora de hombres y pueblos."

Naturalmente, el señor Madariaga proscribe el sufragio universal con anatemas más feroces que los lanzados por el más recalcitrante antidemócrata. "Al adoptarse el sufragio directo y universal —escribe en la página 58—, se sustituye a la índole orgánica e institucional de la vida colectiva un concepto puramente estadístico de la democracia." "El sufragio universal directo actúa inevitablemente como un corruptor del espíritu público" (página 59). "Sobre el primer prejuicio, el del sufragio directo universal, ya hemos dicho por qué lo consideramos absurdo y retrógrado" (pág. 210).

Por todo ello, Salvador de Madariaga parte, en su "neo-liberalismo", nada menos que de la necesidad de volver al sistema "representativo de las antiguas monarquías, que era, en su principio, muy superior. En las Cortes de Castilla estaban representadas todas las ciudades por procuradores que sus cabildos elegían", escribe en la página 58.

Es cierto que uno ya se encuentra relativamente a cubierto de sorpresas, pues, como ya escribió el ilustre jurista francés Georges Ripert, "los economistas se dividen en escuelas. Sus doctrinas se conocen con los nombres de liberalismo, dirigismo, corporativismo, socialismo y comunismo. Cuando han recorrido toda la gama, remozan las palabras con un prefijo. Así tenemos hoy un neo-liberalismo, un neo-corporatismo y un neo-socialismo, y mañana tendremos, sin duda, un neo-comunismo —supongo que el ilustre maestro francés no tuvo tiempo de darse cuenta que este neo-comunismo parece que es el que propugna Tito para Yugoslavia—. Estas denominaciones indican las tendencias espirituales de los autores. Sus variaciones se adaptan a los matices del pensamiento, influyendo sobre su manera de enjuiciar los problemas". A pesar de todo ello, creo que al lector le habrá causado el mismo asombro que a mí la lectura de los textos del "neo-liberal" Salvador de Madariaga, exministro de la "República de trabajadores de todas clases organizada en un régimen de libertad y de justicia", como dogmatizaba la Constitución republicana de 1931, a la que él prometió fidelidad rigurosa para ser ministro de ella.

Pero el asombro del lector llegará a límites insospechados cuando, a través de artículos sucesivos que le prometo, compruebe que el "neo-liberalismo" de Salvador de Madariaga casi se identifica con la doctrina tradicionalista, la falangista y hasta con el texto de nuestras Leyes Fundamentales a través de "su régimen", basado en los estamentos representativos de la Familia, el Municipio, la Región y el Sindicato vertical, porque también reacciona violentamente contra los sindicatos clasistas y hasta contra la licitud de la huelga. Todo se andará.

PASCUAL MARIN PEREZ

Extravío de un globo provisto de un disco azul con sustancia radiactiva

Se ruega sea devuelto a la Universidad de Sevilla

Sevilla. — El Laboratorio de Física de la Universidad de Sevilla nos ruega demos a la publicidad el extravío de un globo piloto de color rojo, provisto de un pequeño disco azul con sustancia radiactiva.

Agrega la nota que se gratificará la devolución en dicho Laboratorio, advirtiéndose el peligro que supone dicho artefacto.—Cifra.

La esposa de Pedreira de la Maza, consejero delegado de la Prensa del Movimiento, da a luz un niño

Madrid.—En Madrid ha dado a luz un niño, primero de su matrimonio, la señora de Pedreira de la Maza, consejero delegado del Consejo de Gerencia de la Delegación Nacional de Prensa, Propaganda y Radio del Movimiento, nacida Carmen Lorenzo. Tanto la madre como el recién nacido, al que se impondrá el nombre de Juan Antonio, se encuentran en perfecto estado de salud.—PYRESA.

El Gobierno italiano gana la votación de confianza en la Cámara de Diputados

Roma. (Urgente.) — El nuevo Gobierno italiano, presidido por Amintore Fanfani, ha ganado la votación de confianza en la Cámara de Diputados, después de dos días de debate sobre su programa. La votación arrojó el resultado de trescientos diez votos a favor contra ciento cincuenta y seis, con noventa y seis abstenciones.—Efe.

Más de un millón de familias campesinas españolas se benefician del cooperativismo

Madrid, 5.—Más de un millón de familias campesinas españolas se benefician actualmente del cooperativismo. La Unión Nacional de Cooperativas del Campo se constituyó hace 18 años y su finalidad primordial es defender los productos del agricultor por el sistema cooperativo.

Las provincias que cuentan con mayor número de familias campesinas asociadas a las Cooperativas del Campo son las de Valencia, con 149.289; Huesca, con 116.906; Alicante, con 54.890; Tarragona, con 51.640; Navarra, con 46.756, y Castellón, con 47.836 familias.—Cifra.

La Universidad Hispanoamericana

El estudiante hispanoamericano cumple un cometido de gran trascendencia dentro de la vida total de las Repúblicas del Nuevo Continente. Este cometido, tal vez, sobrepase en vigor y responsabilidad al que compete en estos instantes a la juventud universitaria del mundo entero, aun siendo, como es, dicha juventud uno de los factores fundamentales para la estructuración del mundo nuevo.

Y ésto porque Hispanoamérica en trance de desarrollo doloroso pleno de dinamicidad y vigor popular necesita de la actuación ecuánime y decidida de una minoría selecta, eficaz y culta capaz de sostener las bridas del brioso potro americano y encauzar por buen camino el impulso social de los pueblos de habla hispánica.

El problema interesa a los españoles por rozar puntos muy sensibles de nuestro espíritu.

Por eso nos parece muy acertada la idea que el SEU ha tenido al invitar al Curso de Verano, que actualmente se celebra en la Universidad Internacional santanderina, a un grupo de universitarios hispanoamericanos que han intervenido activa y brillantemente en la exposición del tema programado sobre "La Universidad Hispanoamericana y las Federaciones estudiantiles".

El mundo universitario de la América Hispánica está sufriendo el acoso implacable del comunismo, siempre hábil para explotar en su favor situaciones de descontento y legítimos deseos de justicia. América, la más auténtica América, repudia el comunismo que viene a minar los cimientos más vigorosos del alma americana, empeñada en la búsqueda de una Universidad "eminentemente hispánica, tradicionalista y religiosa que ofrezca verdaderas soluciones conforme a nuestra caracterización espiritual", como ha dicho en Santander el universitario mejicano Salvador Cuevas. Pero el comunismo internacional sabe de esta enemistad total y procura desvirtuar estos intentos con una actuación propagandística y subversiva que se filtra a través de organizaciones internacionales tales como la UIE, matizando el mundo universitario hispanoamericano a su gusto.

Es cierto, como se ha puntualizado en Santander, que los únicos movimientos serios y eficaces preconizados para enfrentarse positivamente con el comunismo han partido del catolicismo. Hispanoamérica se siente solidaria con el mundo occidental y lucha por zafarse de la esclavitud roja. El abogado y periodista hispanoamericano Rafael Rodríguez señaló con gran acierto el camino de solución del problema con unas palabras que van a servir para finalizar el comentario: "La tarea inmediata de América está en la formación de juventudes con mentalidad católica y nacionalista, conscientes de que la Universidad es un lugar de preparación para después llegar al pueblo en forma de catequesis, de acción social, de difusión ideológica y, en fin, de todas las formas perennes y modernas de luchar y de trabajar."

mundillo ECONOMICO

Un gran proyecto que merece la confianza pública

En relación con el proyecto de Ley del Ministerio de Hacienda, aprobado en el pleno de las Cortes españolas, sobre finalidad social del impuesto y del ahorro, y creación de varios Fondos Nacionales para el cumplimiento de este objetivo de tan profundo relieve, el señor Navarro Rubio ha expresado de nuevo las argumentaciones precisas que refuerzan la conveniencia y oportunidad de este paso transcendental en materia hacendística o tributaria.

Como ya es sabido, la Comisión de Hacienda del alto Cuerpo Legislativo, encargada de dictaminar el proyecto de ley, lo hizo en su día en sentido favorable. Sin embargo, al amparo de la libertad de opinión y de criterio que es fundamental en todo órgano representativo de acción política, y las Cortes constituyen el órgano o vehículo máximo de esta representación, fueron presentadas diversas enmiendas a la totalidad o a parte del mencionado proyecto; en algunas, se solicitaba incluso su retirada total del orden del día, y, naturalmente, los procuradores dieron las razones de su petición, que por la brevedad y urgencia del comentario no podemos analizar en este instante; otras, las más morigeradas, únicamente formulaban reparos sobre el planteamiento formal del proyecto, señalando defectos de carácter jurídico fácilmente subsanables.

En líneas generales, sin embargo, la mayoría de los procuradores advirtieron en seguida, que pese a las imperfecciones que podía contener el proyecto, se hallaba dentro de la línea que en materia económico-social postula nuestro Régimen, aceptándolo por tanto con salvedades o enmiendas que para nada afectan a la base sustantiva del mismo.

Desde nuestro ángulo de visión, nos parece que lo importante, lo decisivo en estos momentos, es que los Fondos, tan necesarios para otorgarle extraordinario impulso a la consecución de determinadas metas sociales, como la formación profesional, el acceso a la enseñanza de los menos dotados económicamente sin discriminación de ningún género, la protección de familias numerosas, atenciones del paro tecnológico, movimientos migratorios y fomento de la propiedad en favor de obreros y empleados por medio del accionariado y otros procedimientos "ad hoc", constituyan un resorte para la transformación de nuestras estructuras sociales y jueguen un papel destacado para combatir deficiencias y desigualdades en las esferas económicas del país.

Por otro lado, en los Consejos o Patronatos a los que se encomienda la administración de estos cuatro Fondos Nacionales, tendrán adecuada representación, a tenor de su cometido específico, los organismos públicos y privados, asociaciones, etc., directamente interesados, y entre ellos, con el relieve que aconseja su importancia excepcional en la vida económica y social de España, la Organización Sindical.

No estamos, pues, ante un procedimiento de tipo unilateral. No es un sector exclusivo ni un órgano determinado el que ha de absorber una función de tan acusada responsabilidad —repárese, además, que la administración de los Fondos deberá ejercerse con absoluta gratuidad—, sino que participan en pie de igualdad y democráticamente todos los sectores interesados.

La aprobación del proyecto un año después de haber entrado en vigor el plan de reajuste económico, indica con mucha claridad que no implica ningún riesgo de desequilibrio para el proceso de desarrollo, ni lleva consigo ninguna amenaza de signo inflacionario. Tenemos, además, que el origen de la creación de estos Fondos Nacionales, descansa sobre la Reforma Tributaria, con tanto éxito abordada el año 1957. Aquella firme cimentación del edificio financiero público, es la que permite tres años más tarde la adopción de un proyecto de ley a todas luces revolucionario. Ello no significa que nos pronunciemos ya de inmediato sobre la eficacia final de este plan, actitud que sería prematura; ahora bien, lo que no cabe ignorar es que los Fondos no representan nuevas cargas para el contribuyente, argumento de superior categoría que conviene esgrimir a ultranza al manifestar la conveniencia del intento legislativo que acaban de refrendar las Cortes. Adviértase también, como ha señalado Navarro Rubio al defendr el dictamen, que la hacienda no es, o no puede ser una pieza deshumanizada del engranaje económico nacional. Si el Caudillo, desde los días iniciales de la Cruzada, exponía tajantemente su deseo de que la verdadera justicia distributiva fuese una realidad en el nuevo Estado, deseo cristalizado y sancionado por el Fuero de los Españoles, varias de cuyas normas programáticas han servido de base al proyecto, no tiene nada de extraño, según expresó más adelante el ministro de Hacienda, que se recojan en el proyecto tales postulados, armonizando las exigencias sociales con los imperativos económicos, una vez que la situación del país hace posible dar este gran paso, destinado a provocar beneficiosas consecuencias de valor radical para el futuro de nuestra Patria.

JESUS CAVERO DE LA MAZA

LA CRISIS DE LA UNIVERSIDAD

La Universidad, como institución, se caracteriza y queda definida por su intención teleológica. La Universidad consiste y existe en sus propios fines.

A este respecto es interesante glosar algunas ideas de las contenidas en la conferencia que Eduardo Navarro, presidente del Consejo Representativo Nacional del S. E. U., ha pronunciado en el Curso de Verano organizado por este Sindicato en la Universidad Internacional de Santander. Dijo Navarro que la idea de la Universidad se encuentra plasmada en sus fines: "Fin histórico, fin docente, fin formativo humano, fin de investigación y fin perfectivo de la sociedad." En efecto; la Universidad es uno de los factores determinantes de mayor intensidad de los que signan la peculiar estructura histórica de cada pueblo. En este sentido, la Universidad es un motor nacional en el que se originan gran parte de los impulsos espirituales que condicionan la marcha del tiempo histórico. Pero esta finalidad, que está por encima de la voluntad explícita de la Universidad, se completa y determina con la que Navarro ha llamado finalidad perfectiva de la sociedad. Esta sí es consciente. Debe, al menos, serlo. La Universidad proyecta una manera de vivir, una manera de pensar, una manera de responder. Y en esta tarea perfectiva estriba la responsabilidad que atañe a lo universitario. La finalidad formativa humana y la finalidad de investigación no son sino instrumentos para la consecución de los fines históricos y perfectivos de la sociedad. La formación de individuos es el fundamento de la formación de sociedades. Es cierto, desde luego, que no basta con la formación de individuos y que es necesario que la Universidad proyecte su vigor formativo sobre la sociedad en bloque, improntándola con una señal espiritual inconfundible y firme.

La investigación científica es otro instrumento universitario al servicio de la idea de perfección social. Pero, como dijo Eduardo Navarro acertadamente, "la crisis de la Universidad arranca de la inadecuada armonización de estos fines". Y así surgen varios tipos degenerados de Universidad: La Universidad pragmatista, ocupada exclusivamente en la formación profesional; la Universidad desligada de la realidad, ocupada tan sólo en la formación de hombres cultos y delicados; la Universidad volcada en la investigación científica, con descuido de la formación humanista y la consecuente falta de espiritualidad, y la Universidad politizada, puesta el servicio del Estado y no de la sociedad.

Es tristemente cierto que estas universidades equivocadas son casi las únicas de nuestro tiempo. Por eso no existen, en el sentido exacto de la palabra, universitarios: Existen tan sólo estudiantes. Y por eso no existen, en el sentido exacto de la palabra, maestros; existen tan sólo profesores.

La Universidad, pues, ha devenido a social. Lo cual es tanto como perturbar su más auténtica condición esencial. Urge el remedio, urge homogeneizar al estudiantado y al profesorado e integrarlos en torno a esa idea central de la finalidad universitaria, incidente en la sociedad como factor de perfección moral, cultural y política.

SGCB2021

ESPECTACULOS

FEDE

Los ESTRENOS

En ROXY

"800 LEGUAS POR EL AMAZONAS"

(De nuevo Julio Verne)

La copiosa y fantástica obra de Julio Verne es un rico filón para los productores cinematográficos. Ahora es su novela "La Jangada" la que ha llevado a la pantalla Emilio Gómez Muriel, uno de los más prestigiosos realizadores mejicanos. El empeño, noble y ambicioso, no ha sido baldío, aunque pudo ser mucho más provechoso.

El arranque de la película no puede ser más sugestivo. Allí se nota la pericia de Gómez Muriel con la magnífica ambientación de la estancia, la construcción de la "jangada" y todo ese cúmulo de aventuras que se presienten en el descenso por el fabuloso Amazonas. El misterio que gravita sobre el pasado del protagonista y la presencia del extraño personaje de Torres, son el exacto contrapunto para realzar aún más lo anterior. Entonces comienza a surcar las aguas la inmensa "jangada"...

Ahí estaba, a nuestro juicio, el mayor interés de la película; pero pronto la acción deja a un lado el viaje en sí y se desvía hacia el problema que se cierne sobre el protagonista. Gómez Muriel ha sido fiel al relato de Verne, pero con ello no estuvo acertado, porque malogró en gran parte la espectacularidad que hubiese conseguido de haber centrado el máximo interés en lo que parecía más lógico, dado el título de la cinta: el viaje de la "jangada" a través del Amazonas.

A pesar de ello, repetimos, la película entretiene y tiene positivos valores, como son una fotografía en eastmancolor de Jack Dreaper realmente espléndida, y unos fondos musicales maravillosos.

Carlos López Moctezuma y Rafael Bertrand están muy por encima del resto de los intérpretes; y en cuanto a Elvira Quintilla, se limita a prestar su belleza al personaje que encarna.

PARRA

PARA HOY

Avenida.—Desde las 5. "Su primera cita" (3), estreno, y "Labios sellados" (3).

Calderón.—A las 5, 8 y 11. "Sin familia" (2). Estreno.

Capitol.—Desde las 5. "La promesa" (2) y "Chacales del mar" (2).

Carrión.—Desde las 5.30. "Jubal" (3R) y "Una chica de Chicago" (3).

Cervantes.—Desde las 5. "La última bala" (2) y "El cantor de México" (2).

Coca.—Desde las 5. "Mesas separadas" (3) y "Singoalla" (3).

Delicias.—Desde las 5. "Si Versalles pudiese hablar" (3) y "Suprema confesión" (3).

Goya. — Desde las 5. "Scotland Yard número 4" (2) y "Sangre en la calle" (3).

Lafuente.—Desde las 5. "Retorno al pasado" (3) y "Primavera en el corazón" (3).

Pradera.—Desde las 5. "Donatella" (3) y "El matrimonio" (3).

Roxy.—Desde las 5. "800 leguas por el Amazonas" (2) y "Los amantes del desierto" (2).

Zorrilla.—Desde las 3. "El príncipe vagabundo" (3) y "Lanza rota" (3).

Ritmos Alaska.—A las 3,30, café; a las 7,30, cocktail; a las 11,30, fin de fiesta.

Teatro Pradera

HOY, DESDE LAS CINCO
COLOSAL PROGRAMA DOBLE
La emocionante superproducción americana en CinemaScope y color De Luxe
LA ISLA DEL SOL
por Harry Belafonte, Joan Fontaine y James Mason
Complementada con la película americana en Technicolor
PUERTO AFRICA
por Pier Angeli y Phil Carey
(MAYORES)

FESTIVALES POPULARES DE VERANO

ESTA NOCHE EN EL AUDITORIUM

"ANACLETO SE DIVORCIA"

A las once de la noche de hoy, y en el marco tradicional de los Festivales Populares de Verano, en el Auditorium del Campo Grande vuelve a presentarse al público de Valladolid la Compañía Angel Velasco, quien, bajo la dirección de Luis Laforga, pondrá en escena la extraordinaria obra cómica original de Pedro Muñoz Seca "Anacleto se divorcia", uno de los mayores éxitos del teatro festivo español.

Las localidades —preferentes a diez pesetas y generales a cinco— podrán adquirirse desde esta misma tarde en las taquillas instaladas junto al recinto del Auditorium.

MUNDO PINTORESCO

Rasgos anecdóticos de Aurora Redondo, Nicolás González Ruiz, María Fernanda Ladrón de Guevara y Enrique Rambal

Por JUAN DEL SARTO

Aurora Redondo.

AURORA REDONDO

En el saloncillo del Teatro Alcázar estaban reunidos algunos hombres de teatro —autores, actores, empresarios y críticos— que, como suele ocurrir en esta clase de reuniones, no abordaban precisamente los temas teatrales, sino que hablaban de lo divino y lo humano, sacando de lo uno y de lo otro consecuencias, por lo personales y estrambóticas, la mar de divertidas.

De pronto uno suscitó el tema de los grandes hombres. ¿A quién podía considerarse como al más grande hombre de la Historia. ¿Al Zar de Rusia, a Bismarck, a Napoleón?

Pero en ese momento entraba Aurora Redondo en el saloncillo, y ante la interrogante que quedaba fluctuando en el vacío, exclamó convencidísima:

—¿El más grande hombre del mundo? Ni que decir tiene: Valeriano León.

NICOLAS GONZALEZ RUIZ

Cuando se estrenó en Madrid la adaptación a nuestra escena de la obra de Shakespeare "Sueño de una noche de verano", Nicolás González Ruiz, afortunado adaptador de esa y de otras producciones shakesperianas, estaba reunido con unos amigos comentando el buen suceso del estreno cuando alguien le hizo la lógica consideración siguiente:

—La verdad es que parece un contrasentido, en esta época de bajas temperaturas, tan propicia al tiritón y a la pulmonía, que el público vaya al teatro a ver el "Sueño de una noche de verano"

—Eso, no —opuso González Ruiz—, porque, con un poco de imaginación, el espectador puede hacerse la cuenta de que va a ver "Sueño de una noche de invierno".

N. González Ruiz.

MARIA FERNANDA LADRON DE GUEVARA

María Fernanda Ladrón de Guevara ha sido, seguramente, la actriz que más obras ha recibido de todos los autores habidos y por haber. Han llegado hasta ella, en oleadas, por docenas, a centenares a millares.

La secretaria de María Fernanda no descansaba recibiendo y contestando correspondencia de este género, asombrada de que haya tantos opositores en España a las problemáticas ventajas del trimestre.

Cierto día recibió la ilustre actriz una pseudocomedia y una carta de su autor en que éste le aclaraba:

—La obra que le mando, con la ilusión juvenil de verla estrenada por usted, tiene veinte cuadros, uno por cada uno de los años que cuento... ¿Puedo esperar que se digne usted leerla al menos?

María Fernanda le devolvió la obra, después de haberla leído, y con este único razonamiento:

—Dentro de otros veinte años, si usted se "atreve", vuelva a enviarme su comedia (!!), pero, por favor, sin añadirle ni un solo cuadro más...

ENRIQUE RAMBAL

Enrique Rambal, el hombre que tenía el raro mérito de transmutar en oro todos los negocios teatrales que emprendía. Por si le quedaba algún pañillo que tocar, y después de todos sus éxitos como director y empresario, Rambal se dedicó también a escribir obras que, naturalmente, a su género y a él, personalmente, le iban como anillo al dedo.

Enrique Rambal.

Como don Enrique no se privaba de nada también escribió, en colaboración, una obra de gran emoción y espectáculo que se titulaba nada menos que "Chu-Chin-Chón". De lo más chino que ustedes puedan imaginar.

Cómo sería que Rambal hasta estuvo estudiando el farragoso idioma de los mandarines y los coolies, que es el mismo para los unos y para los otros, a pesar de las diferencias sociales.

Por aquello de que el saber no ocupa lugar, el detalle no podía ser más encomiable. Pero a Rambal no le hacía mucha falta esa previsión. Porque en cuestión de "combinaciones" teatrales tenía harto demostrado que sabía hasta latín.

El día 13 actuará el conjunto artístico "José Zorrilla" en el Auditorium

Escenificarán "El señor Clown"

El conjunto "José Zorrilla", recientemente formado en nuestra ciudad, pondrá en escena el próximo día 13 "El señor Clown", original de Leocadio Mejía. Esta representación forma parte de los Festivales de Verano que tienen lugar en el Auditorium del Campo Grande, organizados por la Delegación Provincial de Información y Turismo.

Nos hemos puesto en contacto con sus directores y creadores, José Oscar y Fabio León, para que nos expongan los trabajos y proyectos de su joven conjunto.

Este conjunto se formó con un grupo de actores de nuestra ciudad de señalada experiencia teatral. A ellos se han unido jóvenes aficionados al teatro, deseosos de hacer subir el pabellón escénico vallisoletano. Varios señores y organismos de la ciudad colaboran generosamente en ayuda de estos muchachos.

José Oscar y Fabio León eligieron para entrenarse "El señor Clown", obra antigua, pero no representada desde hace muchos años. "Pieza difícil—nos dicen—, de ambiente colorista y de mucho movimiento escénico, y que, por todo ello, ha tenido necesidad de gran cantidad de arreglos y de una adaptación muy cuidada. Consta de tres actos, y aparecen una docena de personajes."

Los directores se encuentran, como todos los directores antes del estreno, nerviosos y con miedo de que no cale, por su hondura y difícil comprensión en el público. El día 13 decidirá; no obstante, su ardor, sus ganas de trabajo, nos predisponen a ser optimistas.

Con respecto a sus proyectos, tienen una gira por Palencia, Burgos, Santander..., llevando quizá "Medea" como primera pieza de su repertorio, y contando con la colaboración de Bianca Pastor, actriz de reconocido prestigio en nuestra ciudad.

Les deseamos sinceramente éxito en el estreno, y que no sólo perdure, sino que se afiance y crezca este nuevo conjunto teatral "José Zorrilla", que honra a Valladolid.

SILVIO F. PASCUAL
(Del Club Juvenil de Prensa)

CALDERON

TEMPORADA DE VERANO DE GRANDES ESTRENOS

PIERRE BRASSEUR
GINO CERVI
JOEL FLATEAU
SIMONE RENANT
DIRECTOR: ANDRE MICHEL

SIN FAMILIA

A las 5, 8 y 11 (Tolerada)
HOY, ESTRENO
¡¡UN TEMA DRAMATICO LLENO DE TERNURA Y HUMANIDAD!!

PROGRAMAS PARA HOY DE LA TV.

PROGRAMA DE NOCHE.—21: Apertura y presentación. 21,02: "Los cipreses creen en Dios", capítulo X, adaptación para TV. de Enrique Domínguez Millán. Realización: Domingo Almendros. Serán los intérpretes principales de este capítulo de la obra de José María Gironella: Rosalía Abollo, Araceli Fernández Baizán, Jesús Puente, Carlos Villafranca, Joaquín Pamplona y Francisco Martínez Solís. 21,30: Telediario. Segunda edición. 22: "Selecciones del Reader's Digest". "El espejo retrovisor". Se trata de una historia compuesta por otras historias pequeñas narradas por un taxista. Este las ha ido recopilando a fuerza de observar, a través del espejo retrovisor de su auto, lo que hacen sus clientes fortuitos. Advertimos a todos que este telefilm está autorizado únicamente para mayores de dieciséis años. Patrocinador, Movierécord. 22,30: Hipódromo. Pronósticos de Jaime Marañón para la jornada hípica del domingo. Patrocinador, "V-60". 22,35: Corrusel. Concursos, atracciones y alegrías en un programa, realizado en Barcelona, que presenta Joaquín Soler Serrano. Patrocinador, Cid 23,50: Telediario. Ultima edición. 23,57: Versos a medianoche. "La golondrina y el jilguero", de Cristóbal de Beña, será tema del mensaje poético al que Manuel Dicenta prestará su voz esta noche. "Recuerda"... "Mejor es un pedazo de pan seco en paz que casa llena de carne de víctimas y de contiendas." Proverbios 17-1. 24: Cierre.

PARA MAÑANA

PROGRAMA DE SOBREMESA.—14,45: Apertura y presentación. 14,47: El día del Señor. Emisión religiosa de TVE., dirigida por el muy ilustre señor don Salvador Muñoz Iglesias. 15,10: Telecrónica. Resumen filmado de los acontecimientos más importantes de la semana. Comentarios: José de las Casas. Montaje: José Lapeña. Locutor: Jesús Alvarez. 15,20: Galería de maridos. Bruno y Paula el matrimonio perfecto, siguen sufriendo las consecuencias del veraneo, del calor, de la playa... Bruno, incorporado por Adolfo Marsillach; Paula, por Amparo Baró. El guión, de Jaime de Armiñán. Patrocinador, Dardo. 15,35: Estudio fotográfico. Un concurso en el que los aficionados a la fotografía pueden participar ciñéndose a las bases que José Luis Iribarri pone en conocimiento de los espectadores. 15,45: Película de largometraje. Autorizada para todos los públicos. Patrocinador, "V-60". 17,15: Cierre.

PROGRAMA INFANTIL.—18: Apertura y presentación. 18,02: Tiovivo. Juegos, pasatiempos, concursos, guiñol, noticiarios... Todo ello junto con las aventuras de Carpanta, en los Estudios de Miramar, de Barcelona. 19: "Rin-tin-tin". El sargento Rip Master ha recibido la orden de salir para otro fuerte. Rusty y "Rin-tin-tin" están muy tristes por tener que separarse de su amigo. Mientras Rip prepara su marcha, el sargento que viene a sustituirle es atacado por los indios en el camino. Se trata de un hombre engreído y orgulloso que desprecia a los pieles rojas y que provoca un pequeño conflicto. Planteadas así las cosas, los jóvenes espectadores de esta película podrán pasar un rato muy entretenido con la aventura que se desarrolla después. 19,30: Cierre.

Concierto en el Patio de San Gregorio por el "Quinteto de cuerda"

Anoche, en el marco del Patio de San Gregorio, ofrecieron el anunciado concierto, en la sucesión de los que en ese lugar se van celebrando este verano, los cinco instrumentistas agrupados en "Quinteto de cuerda", e interpretaron un variado programa con suficiencia demostrativa tanto de su entrega a la música como del prometedor futuro que les aguarda, de persistir en el seguimiento de su vocación.

El programa les ganó la simpatía del auditorio, que correspondió con aplausos a sus interpretaciones de "Sonata", de Bach (violines y piano); "Cuarteto número 6", de Beethoven; "Quinteto en La mayor", de Schubert.

Ejecución pulcra, adecuada sonoridad, sensibilidad, fueron valores comprobados.—L. V.

PROGRAMAS DE RADIO

"La Voz de Valladolid"

PARA HOY

TARDE-NOCHE. — 19: Sintonía, apertura y lectura de programas. 19,05: Club de oyentes. 19,45: "Causa de nuestra alegría", con la audición del Santísimo Rosario. 20: "Cascada de ritmos", bailando con las mejores orquestas. 21: Preludios e intermedios de zarzuelas. 21,30: Comentario. 21,35: Piezas para guitarra. 21,55: Segundo noticiario. 22: Diario hablado para España de Radio Nacional. 22,15: Dos canciones en la noche. 22,30: "Una broma musical", de Mozart. 23: "El testigo del festival". 23,30: "Ritmo Club". 0,30: ¡Buenas noches! 0,35: "Serenata a media luz". 1: Lectura de programas y cierre de la estación.

PARA MAÑANA

MAÑANA.—11: Sintonía y apertura: ¡Buenos días! 11,05: ¡Muchas felicidades! 11,10: El Evangelio de hoy. 11,15: Concierto ligero. 11,55: Recortes de prensa. 12: El Angelus. 12,05: Fragmentos de zarzuelas. 12,30: Rapsodia española. 13: "La mañana canta". 13,30: Una melodía y dos intérpretes. 13,40: La noticia comentada. 13,45: El disco del día. 13,55: Primer noticiario. 14: Exitos de "Los Diamantes".

TARDE. — 14,30: Diario hablado para España de Radio Nacional. 14,45: Melodías de Hispanoamérica. 15: Club de oyentes. 16,30: "Las musas latinas", zarzuela de Manuel Penella. 17,15: Canciones que triunfan. 18,15: Marchas militares españolas.

TARDE-NOCHE.—19: Club de oyentes. 20: "Cascada de ritmos", bailando con las mejores orquestas. 21,50: Una figura de actualidad. 22: Diario hablado para España de Radio Nacional. 22,15: Dos canciones en la noche. 22,25: Segundo noticiario. 22,30: Crónica taurina. 22,45: "El testigo del festival". 23,15: Teatro en las ondas: "La hija de Chufa", de Federico Bravo Morata. 24: Serenata a media luz. 0,25: ¡Buenas noches! 0,30: Lectura de programas y cierre de la estación.

Radio Valladolid

PARA HOY

NOCHE. — 21: Novedades R. C. A. 21,15: Album de revistas. 21,45: Intermedio musical. 22: En conexión con Radio Nacional de España, diario hablado de noche. 22,15: Croniquilla local, por Francisco Javier Martín Abril. 22,25: Noticiario vallisoletano. 22,35: Fantasías de óperas. 23: Fiesta en la noche. 23,30: Programa Mozart. 24: Lectura de programas y cierre de la estación.

PARA MAÑANA

MAÑANA. — 10: Retransmisión desde la iglesia de Santiago Apóstol de la santa misa dedicada a enfermos e impedidos. 12,30: Sintonía, apertura y lectura de programas. 12,35: Buenos días con música. Santoral. Nota del tiempo. Refrán y Un consejo del médico. Comentario religioso por el P. Pedro María Iraolagoitia, S. J. 13: La hora del Angelus. 13,05: Album de recuerdos. 13,25: Cartelera de espectáculos y guía moral de los mismos. Boletín de noticias locales. 13,45: Cocktail de ritmos. 14: Variedades musicales.

TARDE.—14,30: Diario hablado de tarde de Radio Nacional de España. 14,45: "Unos y otros", paréntesis deportivo. 15,05: Discos dedicados y de felicitación. 16: Concierto ligero. 16,30: El puente de los triunfos. 16,55: Noticiario Henry. 17: Feria de músicas. 18: "La Dogaresa", de López Monis y Millán. 18,45: Creaciones de "Los Cinco Latinos". 19: Cante flamenco. 19,30: "¿Qué bailamos hoy?" 20,05: Discos dedicados y de felicitación. 20,35: Fundido de melodías.

TEATRO CARRION
HOY, DESDE LAS 5,30
Magnífico programa en Technicolor
JUBAL
por GLENN FORD, y
Una chica de Chicago
por MARISA PRADO
(Mayores)

CINEMA ROXY
HOY: Desde las CINCO
Soberbio programa en Technicolor **800 leguas por el Amazonas**
Carlos L. Moctezuma, y
LOS AMANTES DEL DESIERTO
por CARMEN SEVILLA
(Toleradas)

CINE AVENIDA HOY, DESDE LAS CINCO
¡Maravilloso y divertido ESTRENO en Agfacolor!
SU PRIMERA CITA
por *ADRIAN HOVEN* (el galán de moda del cine alemán) y la bellísima *NICOLE HEESTERS*
Complementada con el superfilm norteamericano de primer reestreno
LABIOS SELLADOS
por *Richard Widmark* y *Richard Basehart* - (MAYORES)

CINEMA GOYA
HOY: Desde las CINCO
Reanudación de la temporada cinematográfica con el interesante programa policíaco
Scotland Yard N.° 4
y Sangre en la calle
Scope-Color - Por JEAN SERVAIS - (Mayores)

CINEMA LAFUENTE
HOY: Desde las CINCO
Extraordinario programa
Retorno al pasado
por Kirk Douglas, Robert Mitchum y Rhonda Fleming, y
PRIMAVERA EN EL CORAZON
Eastmancolor - (Mayores)

GRAN CINEMA COCA (PALACIO DEL CINE)
HOY, DESDE LAS CINCO - NUEVO Y COLOSAL PROGRAMA DOBLE
MESAS SEPARADAS *por Rita Hayworth, Deborah Kerr, Burt Lancaster y David Niven*
SINGOALLA
por VIVECA LINDFORS y MICHEL AUCLAIR - (MAYORES)

CERVANTES
HOY, desde las 5 - *EXITO INIGUALABLE* del extraordinario programa doble en Technicolor
LA ULTIMA BALA *por JAMES STEWART y AUDIE MURPHY*
EL CANTOR DE MEXICO por LUIS MARIANO
Pases.—"Ultima bala": 5,10, 8,20 y 11,15; "Cantor de México": 6,45 y 9,55
(PROGRAMA AUTORIZADO PARA MENORES)

ZORRILLA DESDE LAS TRES
COLOSAL CAMBIO DE PROGRAMA
EL PRINCIPE VAGABUNDO
COLOR
LANZA ROTA
CINEMASCOPE - COLOR DE LUXE
SPENCER TRACY y RICHARD WIDMARK - (Mayores)

CAPITOL DESDE LAS CINCO
¡¡NUEVO PROGRAMA!!
LA PROMESA
Technicolor - Cameron Mitchell y Glynis Johns
CHACALES DEL MAR
Technicolor - YVONNE DE CARLO y JOHN IRELAND
(TOLERADAS)

SGCB2021

Deportes

El trayecto romano del fuego de Olimpia

Desde la Vía Appia antigua llegará al Capitolio y desde éste al Estadio Olímpico

Roma. (Crónica de nuestro corresponsal.) — El "fuego sagrado de Olimpia", que arderá en el trípode del foro itálico durante los días de la XVII Olimpiada, llegará a Roma el 24 de agosto, después de 108 horas de marcha a través de quince provincias de Grecia y del sur de Italia.

La antorcha entrará en la provincia de Roma, en el kilómetro 48 de la Vía Appia antigua, a las 17 horas y 13 minutos del día 24 de los corrientes, y al cabo de etapas sucesivas llegará primero al lago de Castelgandolfo, donde se disputarán las competiciones de remo y vela. Allí arderá un pequeño trípode que será encendido con el fuego de Olimpia. Desde el lago de Castelgandolfo, continuando por la Vía Appia, la antorcha llegará a Roma.

Como ya dijimos, el fuego sagrado entrará en la urbe por la que los antiguos llamaron "Regina Viarum" o Vía Appia, llegando primero al Capitolio o "Campidoglio" antes de proseguir hasta el foro itálico. Al día siguiente se celebrará en el Estario Olímpico el acto inaugural.

El fuego de Olimpia pasará sobre el "Clivo Capitolino", un vistoso trecho de calzada romana que todavía resiste al tiempo y que en la antigüedad era recorrido por los cortejos triunfales, que después de cruzar el foro, siguiendo por la Vía Sacra, llegaban a través del "Clivo" a la cumbre de la colina del Capitolio.

Para conferir mayor sugestividad a la ceremonia ha sido preparada una iluminación especial del tipo que se emplea en el espectáculo "Luz y sonido" en el foro romano. Esta iluminación se extenderá a lo largo del trecho terminal del recorrido de la antorcha. En efecto, los arcos de Septimio Severo y de Tito serán iluminados como si el mismo sol cantado por Horacio diera en ellos, mientras que la calle quedará a oscuras a fin de que la luz de la antorcha resulte visible desde cualquier punto de observación.

En el Capitolio, el Alcalde, las autoridades políticas, deportivas y diplomáticas recibirán, durante una solemne ceremonia, a la antorcha "Etrusca" que será guardada durante toda la noche bajo la escolta de jóvenes atletas romanos.

Seguramente muy pocos sabrán que por qué la antorcha que traerá el fuego de Olimpia a Roma ha sido llamada "Etrusca". Para la XVII Olimpiada el Comité Técnico Internacional decidió crear un nuevo modelo de antorcha, y el encargo fue confiado al profesor Amadeo Majuri. El ilustre arqueólogo italiano se ha inspirado en antorchas reproducidas en los monumentos de la antigüedad, especialmente en Toscana, la antigua Etruria, con una línea decididamente clásica.

Doce estudiantes romanos, escogidos entre los atletas de los 800 y los 1.000 metros, inscritos en sociedades deportivas de la capital, llevarán el día siguiente la antorcha desde el Capitolio hasta el Estadio Olímpico, donde, como es sabido, se celebrará el acto solemne de la Vía de los Foros Imperiales, Plaza Venecia, Vía del Corso, Plaza Colonna, Plaza del Popolo, Porta Flaminia, Vía Faminia, Estadio Turín y "Lugotevere". Desde esta ribera del Tíber, a través de un pasadizo subterráneo, la llama pasará al interior del gran estadio del foro itálico.

El fuego de Olimpia, prendido en el trípode que domina este inmenso circo de la Roma moderna, arderá el día en que se clausuren los Juegos.

HERNANDO DE CEBALLOS

CICLISMO

La Vuelta a España cambiará de organizadores

Al menos, ese rumor corre por Bilbao

Bilbao.—"La Gaceta del Norte" de esta mañana publica una información, firmada por Francisco G. Ubieta, que responde al siguiente título a seis columnas: "Los escandalosos "sucesos" de la Vuelta 1960 hacen desistir a los organizadores de montar la de 1961... Pero se supone que Madrid continuará."

El texto de dicha información es el siguiente:

"¿Cuál será el futuro de la Vuelta Ciclista a España? En estas vacaciones, la respuesta la encontramos el miércoles en la calle, en un encuentro accidental con persona que tiene motivos para satisfacer nuestra curiosidad y la de nuestros lectores.

—¿Qué hay de la Vuelta a España 1961, que no dicen ustedes nada?

—¿Qué vamos a decir, después de lo sucedido?

—Entonces, ¿desistirán ustedes de continuar organizándola, como han venido haciéndolo hasta ahora?

—Sí. Es preferible no hacerlo.

—¿Pues eso significaría que no habrá Vuelta a España?

—No lo crea usted.

—¿Madrid?

—Sin duda alguna. Madrid o ayudados por Madrid.

Nuestro diálogo —continúa el periodista de "La Gaceta del Norte"— siguió sobre el tema de la Vuelta, recordando los escandalosos "sucesos" que han provocado este justificado abandono de quienes, con la resurrección de la Vuelta a España, habían logrado dar a nuestro ciclismo un relieve internacional que no será fácil mantener en ese plan organizador, so pena de que colaboren otras tesorerías que todo lo pueden. Y aun así habrá que esperar a los resultados.

Nuestros queridos amigos de "El Correo Español-El Pueblo Vasco" no han recibido el premio oficial que merecían por sus denodados esfuerzos para vestir al ciclismo español con el traje de una gran Vuelta, quitándole los harapos con que andaba anteriormente.

Y como mantener el rango alcanzado no es tarea fácil ni muchísimo menos para nuevos y acaso espontáneos organizadores, quisiéramos que el futuro inmediato diese oportunidades a nuestros amigos para volver de lo que no parece que es acuerdo formal."

Desde luego, esta información ha sorprendido al aficionado bilbaíno, ya que a este respecto nada ha dicho la organización de la Vuelta, por lo que la noticia bien puede ser una especie de globo sonda para averiguar cuál es el estado actual de la ronda ciclista española.—Alfil.

El partido del día 21

El Plus Ultra será el contrario del Real Valladolid

La Directiva del Real Valladolid nos comunica que las negociaciones que se llevaban a cabo con el Plus Ultra para que se enfrentase al Real Valladolid el día 21 han terminado ayer con éxito.

Ya tenemos, pues, adversario para el Real Valladolid en el partido de la Asociación de la Prensa. El Plus Ultra, no hay que olvidarlo, es uno de los que mejor fútbol han practicado en el Grupo Sur, como corresponde a su categoría de filial del Madrid. Para este encuentro el Plus Ultra presentará sus nuevas adquisiciones, la mayoría de ellas pertenecientes al campeón de Europa y que en el club asegurador terminarán su aprendizaje.

Un encuentro atrayente, en suma, que congregará en el Estadio de Zorrilla a todos los aficionados vallisoletanos.

FEDERACION VALLISOLETANA DE BALONCESTO

Segundo Curso de Preparadores por Correspondencia

Se pone en conocimiento de todos aquellos a quienes pueda interesar, que en la Secretaría de esta Federación Regional se encuentran a su disposición las normas correspondientes para poder participar en el próximo II Curso de Preparadores por correspondencia, que organiza la Escuela Nacional de Preparadores de la Federación Española de Baloncesto.

SI ES AFICIONADO A LOS TOROS LEA

"FOTOS"

La mejor revista de España

SE PONE A LA VENTA TODOS LOS SABADOS

La FIESTA Nacional

Triunfo de Paco Camino y de Ostos en la primera de feria de Vitoria

(Crónica de nuestro enviado especial.)

La joven promoción no perdona un triunfo. En el cartel inaugural de esta importante feria vitoriana, con el maestro Luis Miguel —de vuelta ya de lauros y dineros— figuraban dos artistas de los de constante batallar, como son Jaime Ostos y Paco Camino, hombres que andan sin remilgos entre toros y que aprovechan al máximo el más leve resquicio para la suma y sigue de éxitos escandalosos. Dos artistas que, a su condición de tales añaden los arestos de su lozana juventud y que por el entronque de ambas cualidades resultan harto "peligrosos" a la hora de la competencia. El cartel, pues, presentaba, entre sus muchos alicientes, el de la incógnita de si tan aventajados discípulos pondrían de manifiesto su capacidad de asimilación en presencia del veterano maestro. Y por la suma de atractivos, la plaza se llenó. Toros de Arellano y Gamero Cívico para los nombrados diestros. He aquí su peso: 475, 445, 500, 490, 484 y 488 kilos, respectivamente, por orden de salida.

Luis Miguel Dominguín

No tuvo su tarde el famoso torero madrileño. Digamos más: no se empleó en suficiente medida para corresponder a la expectación que su presencia despierta siempre. ¿Por qué? Resulta harto difícil encontrar las verdaderas causas que motivan este "bache" por el que Luis Miguel indudablemente atraviesa. Y mucho más aun cuando, como ayer, son los propios toros los que le ofrecen el éxito en bandeja de plata. Especialmente el primero, exageradamente mogón de las dos "defensas" y con un temple y unos modos tan escrupulosamente refinados que daba gloria verle meter la cabeza a la más leve insinuación del diestro. Y si cierto es que Luis Miguel le "sacó" una docena de muletazos con esa maravillosa facilidad que le es peculiar, también lo es que la faena careció de ajuste y, por lo tanto, de emoción. Tampoco se entregó a la hora de matar, y como por añadidura necesitara de tres viajes para hacerlo, los ánimos de "refrigeraron" tanto, que se quedó en vuelta al ruedo, lo que en tarde de más arrestos hubiera sido triunfo apoteósico.

Tampoco quiso "luchar" en el cuarto ante la perplejidad del público, que esperaba, cargado de razón, el obligado desquite. ¿Contribuyó a su desánimo la leve lesión sufrida en la muñeca derecha al colocar el toro en suerte, o seguimos pensando en el "bache"? El caso es que Luis Miguel, dudoso en extremo, buscó el alivio y la brevedad. Y se enfadaron con él cuando terminó de dos pinchazos y una estocada "muy" delantera, volviéndose a repetir el enfado en el recorrido hacia la enfermería y al abandonar la plaza. Lo dicho: Luis Miguel no "quiso" tener su tarde. Quien está donde él está se puede permitir ese lujo.

Jaime Ostos

El de Ecija, en cambio, nos ofreció uno de sus grandes actuaciones de esta temporada. No le hemos visto en Valencia ni en Málaga, escenarios de sus más recientes apoteosis, pero por lo que nos cuentan y por lo que ayer hemos tenido la suerte de poder testificar, Jaime Ostos continúa firmemente decidido a no ceder un palmo de sus gloriosas conquistas. ¡Vaya valor y vaya casta! ¡Y vaya dos señoras faenas las que ayer nos ofreció! La primera a un toro de perversas intenciones, con el que se paró y aguantó en dosis de imposible medida para convertir cada pase en un estremecimiento angustioso, y la segunda frente a un toro mansote y reservón que, domeñado por su poderosa muleta, terminó permitiendo una sabia y artística faena de tonos clamorosos de principio a fin. Sí, dos faenas a lo Ostos, con esa enjundia, con ese clasicismo que son lema y bandera del de Ecija. Y si ambas no resultaron idénticamente premiadas cúlpese de ello al dichoso acero, que no quiso acertar, en la primera, a la hora del descabello. De todas formas el balance resultó extraordinariamente halagüeño, vuelta al ruedo con petición en el primer toro y dos orejas y vuelta apoteósica en el segundo. ¡Ah! Y una estruendosa ovación al abandonar la plaza. ¿Está o no está Ostos en su sitio?

Paco Camino

Otra plaza más para el fenómeno de Sevilla. Desde ayer, día 5 de agosto de 1960, Vitoria ha quedado incorporada a su interminable relación de conquistas. ¡Y de qué forma! Se dice de Paco Camino —lo dice uno de los cronistas más leídos— que el chaval tiene excesiva prisa por alcanzar la meta de la fama. Pues bien, tiene razón quien eso asegura. En lo que ya no se la damos es en el tono de censura que emplea en tan contundente apreciación. ¿Qué hay de malo en ello? Que el arte le rezuma al muchacho es algo que salta a la vista. Que el valor le sobra es también indiscutible. ¿A qué esperar, pues, para que el torrente de su personalidad inunde las plazas de España? Hace muy requetebién con no dosificarse, que el momento, cuando surge, exige de la entrega plena y total si se quiere mandar en el toreo. Y que nos perdone don Antonio por llevarle la contraria. Ayer se la llevó también el joven torero, haciendo un toreo exquisito a lo largo y a lo ancho de la tarde, sin esas "vueltas" que, como fantasmas, ve alrededor del niño-maestro el admirado escritor.

Su primer toro fue el del tumulto. Tumulto clamoroso por la extraordinaria faena que Camino cuajó, a base de los pases fundamentales del toreo, con esa "proximidad", con esa porfía asustante y con ese arte que el de Sevilla viene exhibiendo de feria en feria en su loable empeño de erigirse cuanto antes en dueño y señor de la fiesta. Resumen: dos orejas, rabo y dos vueltas a la redonda. En el sexto, que no quería ver la muleta ni en pintura, se imponía la brevedad. Y breve estuvo Paco Camino en la lidia y en el remate. Y cuando terminó de una estocada los entusiastas le pasearon a hombros por el ruedo. Vitoria... es también de Paco Camino. No podía fallar.

En fin: que los discípulos... perdieron el respeto al maestro. Juventud, divino tesoro...

RIVERITA

LA SEXTA DE MALAGA

Málaga. — Sexta de feria. Lleno. Un novillo de don José Quesada y seis toros de la misma ganadería. El ganado, bravo, noble y de excelente presentación. Fue aplaudido en el arrastre.

Rafael Peralta clava tres rejones y tres pares a dos manos. Un rejón de muerte. Pie a tierra mata de un pinchazo y varios descabellos. (Ovación, vuelta y salida.)

Fermín Murillo, en su primero, faena por bajo, naturales, redondos, molinetes y manoletinas para una estocada y dos descabellos. (Silencio.) En su segundo es aplaudido al lancear. Faena con pases por bajo, redondos, naturales, manoletinas y adornos para varios pinchazos, dos medias estocadas y dos descabellos. (División de opiniones.)

Diego Puerta instrumenta verónicas que se ovacionan. Faena muy pinturera y artística con ayudados por alto, naturales, redondos, afarolados y manoletinas por alto para media estocada y descabello. (Ovación, una oreja, vuelta y salida.) En su segundo da siete verónicas y media magníficas. (Ovación.) El toro, que llega ideal a la muleta, es aprovechado por el sevillano, que realiza magnífica faena. Una gran estocada y descabello. (Ovación grande, dos orejas, dos vueltas y saludos desde el tercio, recibiendo varios ramos de flores.)

"Mondeño" es ovacionado con el capote. Faena con pases por alto sin enmendarse, redondos, tres series de naturales ligados con el de pecho, altos y manoletinas. Estocada y descabello. (Ovación, petición de oreja y salida al tercio.) Al último, un toro de media arrancada por exceso de castigo, da pases por bajo, en redondo y con la izquierda. Varios pinchazos, dos medias estocadas y descabello. (Pitos.) Diego Puerta salió a hombros.—Cifra.

El falseamiento en la edad de las reses de lidia será multado

Hoy publica el "Boletín Oficial del Estado" una Orden del Ministerio de la Gobernación por la que se modifica el párrafo segundo del artículo 26 del Reglamento de Espectáculos Taurinos y se establecen sanciones por incumplimiento del artículo 106.

El párrafo segundo del artículo 26 queda redactado en la siguiente forma:

"Cuando al practicar los veterinarios el reconocimiento de las reses después de muertas resultare que alguna o varias de éstas no tengan evidentemente la edad reglamentaria, la autoridad gubernativa impondrá al dueño de la ganadería una multa de 25.000 pesetas por cada infracción.

En el caso de que se compruebe que en una novillada no picada las reses han tenido la edad superior a cuatro años que, como límite, establece el párrafo primero del artículo 106 del Reglamento, se le impondrá al ganadero la multa de 15.000 pesetas."

La novillada de mañana

"El Pollo", Curro Ortuño y Manuel Oliveira, con toros de Nemesio González

Ayer decíamos que el cartel de la novillada de mañana había gustado a todos, y buena prueba de ello la tenemos en la animación que reinaba esta mañana en las taquillas de la Empresa. Los aficionados vallisoletanos están con ganas de toros, y esta novillada de mañana será el mejor de los aperitivos para el plato fuerte del día 14.

Por el momento la expectación mayor corre a cargo de Curro Ortuño, cuyo toreo, temerario y espectacular, impresionó a todos en su presentación. Desde entonces el valiente Curro ha triunfado en varias ocasiones, la última cortando orejas en Zaragoza el domingo anterior. Junto a él está la incógnita de Damián García "El Pollo" y del portugués Oliveira, sobre los que las referencias les señalan como dos novilleros valientes y con arte suficiente para triunfar en cuantas plazas actúan.

La terna de toreros tendrá material "adecuado" en los seis novillos que ha enviado el prestigioso ganadero salmantino don Nemesio González Corral. El encierro ha causado una inmejorable impresión en los aficionados que le han visto, y de su casta es de esperar el mejor de los comportamientos.

Y en cuanto a la parte "crematística" repetiremos una vez más, que nadie dejará de asistir al festejo por este detalle. Pero en fin, miren los precios y nos ahorrarán adjetivos. Además, la Empresa, estimando el ruego de unos cuantos aficionados, ha elevado el cupo de entradas de cinco pesetas hsta mil. Todo un detalle.

P.

PLAZA DE TOROS DE VALLADOLID

DOMINGO 7 - SEIS de la tarde

Seis novillos de don Nemesio González Corral, para

EL POLLO
ORTUÑO
OLIVEIRA

Hoy, de cinco a nueve de la tarde, despacho de localidades al público en general.

MIL LOCALIDADES PARA NIÑOS, A 5 PESETAS.

MAYORES: GRADAS A 8 PESETAS Y 12 PESETAS.

TERCERA DIVISION

Calendario de Liga (Grupo 13)

El Delicias juega en Aranda el 11 de septiembre

PRIMERA VUELTA

11 DE SEPTIEMBRE

Arandina-Europa.
San Pedro-Palencia.
Cacereño-C. Rodrigo.
Juventud-Burgos.
Béjar-Plasencia.
Castilla-Ponferradina.
Astorga-Hullera.
Zamora-Salmantino.

18 DE SEPTIEMBRE

Europa-Zamora.
Palencia-Arandina.
C. Rodrigo-San Pedro.
Burgos-Cacereño.
Plasencia-Juventud.
Ponferradina-Béjar.
Hullera-Castilla.
Salmantino-Astorga.

25 DE SEPTIEMBRE

Europa-Palencia.
Arandina-C. Rodrigo.
San Pedro-Burgos.
Cacereño-Plasencia
Juventud-Ponferradina.
Béjar-Hullera.
Castilla-Salmantino.
Zamora-Astorga.

2 DE OCTUBRE

Palencia-Zamora.
C. Rodrigo-Europa.
Burgos-Arandina.
Plasencia-San Pedro.
Ponferradina-Cacereño.
Hullera-Juventud.
Salmantino-Béjar.
Astorga-Castilla.

9 DE OCTUBRE

Palencia-C. Rodrigo.
Europa-Burgos.
Arandina-Plasencia.
San Pedro-Ponferradina.
Cacereño-Hullera.
Juventud-Salmantino.
Béjar-Astorga.
Zamora-Castilla.

16 DE OCTUBRE

C. Rodrigo-Zamora.
Burgos-Palencia.
Plasencia-Europa.
Ponferradina-Arandina.
Hullera-San Pedro.
Salmantino-Cacereño.
Astorga-Juventud.
Castilla-Béjar.

23 DE OCTUBRE

C. Rodrigo-Burgos.
Palencia-Plasencia.
Europa-Ponferradina.
Arandina-Hullera.
San Pedro-Salmantino.
Cacereño-Astorga.
Juventud-Castilla.
Zamora-Béjar.

6 DE NOVIEMBRE

Burgos-Zamora.
Plasencia-C. Rodrigo.
Ponferradina-Palencia.
Hullera-Europa.
Salmantino-Arandina.
Astorga-San Pedro.
Castilla-Cacereño.
Béjar-Juventud.

13 DE NOVIEMBRE

Burgos-Plasencia.
C. Rodrigo-Ponferradina.
Palencia-Hullera.
Europa-Salmantino.
Arandina-Astorga.
San Pedro-Castilla.
Cacereño-Béjar.
Zamora-Juventud.

20 DE NOVIEMBRE

Plasencia-Zamora.
Ponferradina-Burgos.
Hullera-C. Rodrigo.
Salmantino-Palencia.
Astorga-Europa.
Castilla-Arandina.
Béjar-San Pedro.
Juventud-Cacereño.

27 DE NOVIEMBRE

Plasencia-Ponferradina.
Burgos-Hullera.
C. Rodrigo-Salmantino.
Palencia-Astorga.
Europa-Castilla.
Arandina-Béjar.
San Pedro-Juventud.
Zamora-Cacereño.

4 DE DICIEMBRE

Ponferradina-Zamora
Hullera-Plasencia.
Salmantino-Burgos.
Astorga-C. Rodrigo.
Castilla-Palencia.
Béjar-Europa.
Juventud-Arandina.
Cacereño-San Pedro.

11 DE DICIEMBRE

Ponferradina-Hullera.
Plasencia-Salmantino
Burgos-Astorga.
C. Rodrigo-Castilla.
Palencia-Béjar.
Europa-Juventud.
Arandina-Cacereño.
Zamora-San Pedro.

18 DE DICIEMBRE

Zamora-Hullera.
Salmantino-Ponferradina.
Astorga-Plasencia.
Castilla-Burgos.
Béjar-C. Rodrigo.
Juventud-Palencia.
Cecereño-Europa.
San Pedro-Arandina.

1 DE ENERO

Hullera-Salmantino.
Ponferradina-Astorga.
Plasencia-Castilla.
Burgos-Béjar.
C. Rodrigo-Juventud.
Palencia-Cacereño.
Europa-San Pedro.
Arandina-Zamora.

Nueva Directiva del Pilarica

UNION DEPORTIVA PILARICA. CLUB DE FUTBOL (FEDERADO EN SEGUNDA CATEGORIA REGIONAL)

Junta Directiva: Don Arturo del Canto Español; vicepresidente, don Pablo Sanz Sanz; secretario, Emiliano Santana Pérez; vicesecretario, Marcelino de Pablos; tesorero, Félix Capellán; contador, Domingo Noci; vocales, Antonio Díez, Emilio Palomino y Raimundo Pérez; entrenador, don José Carrera.

Natación

Hoy comienzan los Campeonatos Regionales

NADADORES SELECCIONADOS

Para participar en los Campeonatos Regionales de Natación que hoy empiezan, han sido seleccionados los siguientes nadadores:

100 m. libres: L. Gatón y A. Martín de la Concha. (Suplentes, Jaime González y Bragado).

400 m. libres: L. Gatón y Bragado.

1.500 m. libres: Bragado y Fiz.

200 m. mariposa: Ramiro Cerdá y Leandro Cañibano. (Suplente, E. Martín de la Concha).

200 m. braza: Manuel Vives y Ramón Rodríguez.

100 m. espalda: Mariano Cortés y Jaime González. (Suplente, J. Gerbolés).

R. 4×200: L. Gatón, Bragado, Cerdá y Fiz.

R. 4×100 estilos: Cortés, Vives, Mariano González y Gatón. (Suplente, Jaime González).

Todos los nadadores citados deberán presentarse en la piscina a las 4,30 de la tarde.

CITACION A JUECES Y CRONOMETRADORES

Se ruega a los miembros del Colegio de Jueces y Cronometradores de la Federación Astur-Leonesa de Natación, se presenten en la piscina a las 4,30 del día de hoy, y a las 11,30 de mañana, a fin de formar en el Jurado de los Campeonatos Regionales de Natación.

SGCB2021

LA VIDA: ACTUALIDAD Y REPORTAJE

Pulso de los días

EL ERGUIDO CHILE

Por Tomás Borrás

Desde Arica a Ancud, por toda la vértebra del fino Chile, en filo de montaña y mar, recorriendo Iquique, Antofagasta, Cipiaco, Vallenar, La Serena, La Ligua, Valparaíso, Santiago, Talca, Concepción, Arauco —¡el de Ercilla!—, Cautín, Vallivia y Llanquilúc, el doloroso espasmo del terremoto, epilepsia de médula, agita, sin que cese su onda, un Chile de temblores virilmente aguantados. Setecientos es la cuenta anual que hacen estos héroes de la ternura por su propio sincopado. Setecientos que registran, rompiéndolos, los sismógrafos, que sufren las costas y las trastornan, que revuelven en su entraña las ciudades, algunas abatidas; que los chilenos, impávidos y fuertes, tambaleantes, rectifican irguiendo más su ademán, raza altiva, desafiadora de la muerte.

Setecientos, un temblor incesante en que ellos, los chilenos, no tiemblan; en grado de vibración que transe como el escalofrío, hasta el desgarro en que clama el horror de la misma tierra, deshaciéndose apretada por manos que pulverizan los terrones telúricos. Quiere decir que constantemente, momento a momento, los chilenos están en vaivén mortal. Y ellos sonríen, restañan y rescatan y siguen en su altivez de no dejarse domeñar por el Pluto subsumido en el alvéolo volcánico, bajo la delgada corteza; tan delgada que Chile está como dibujado con aire en un papel de la Naturaleza.

En el trance de tan largo clímax como ahora Chile sufre en su sentir, rico de la hermosura de sus Andes inmensos, sus valles y su litoral mágico, que cambia por días, que es otro, inesperado; y del luto de las vidas perdidas entre tenazas de roca y helor de abismo; si debemos llevarle a los hijos de España y de Chile la unión sagrada, los posibles consuelos, es preciso también un canto a la vertical de Chile, que nunca cede su energía ante el ataque —los ataques— y ni se derrumba ella cuando todo perece en cataclismo. Un laude al Chile erecto entre el vaho de polvo de escombros se hunden sus pies en el hervidero. A pesar de todo y de lo que venga.

¡Temple admirable! ¡Chilenos de valor sobre lo humano! Otros modos de sufrir son comunes a los mortales, que han de preservar su inmortalidad absorbiendo en sí la desventura. Pero los chilenos exceden en un plus; que no es posible luchar con ese elemento que se les enrosca bajo el césped y la ola, para debelarles. Y que es continuo jadeo sin arco iris ni tregua.

En esas condiciones de alarma perpetua, ¿cómo transcurrir, vivir tranquila y pausadamente? Ese es el mérito del chileno sobre cuantos pisamos la esfera que en Chile balbucea alfabeto tartamudo. Los demás ordenamos el hacer sobre lo sólido inmutable; nuestros calendarios se proyectan a lejanos días, fiados en que Gea es compañera colaboradora. El recio hombre de Chile cuenta con que Gea es su madrastra y que un sobresalto de su respirar hace que salten al vacío no sólo los propósitos, sino las realizaciones, y que cada minuto está en riesgo su creación histórica, puede desaparecer; y que si el navío se construye en parábola oculta para que tolere su horizontal la contradictoria sirte de agua curvilínea, Chile, esquife que es sólo perfil, no lo hizo Dios para sortear las avalanchas y las sufre en el centro del nivel, y se desencuaderna despedazándose. Luego ellos, los del peligroso Chile, son de perseverancia sagrada. Y en vez de abandonar su suelo en tormento de setecientas heridas cada año, mareantes, se aferran a él con el garfio de una voluntad solemne, aceptos de cuanto lo desconocido, que ya saben cómo es, les traiga en su inminente minuto. Imponderable vigor de alma, fiel amor a lo entrañable, inmarchita juventud acerada.

Cada hora su patria toma fisonomía diferente en metamórfosis única en los mundos de este mundo sobre una cáscara. Cada año pueden ir a recorrer las contorsiones y hallarles esa belleza sulfúrea que nace del capricho ceñudo del báratro. Y se extasían en ello y se resignan a la inquietud del ¿Cuándo? terrible para ellos y del ¿Cómo? para sus paisajes. Chilenos de vigor invencible, corazones corazonados, almas de diamante de estrella. ¡Salve al Chile de tensión que no cambia a desfallecer! ¡A las mujeres de ojos sin sollozo! ¡A los machos que elevan en vilo en sus altas manos, y la preservan, la patria que en su raíz puede ser segada!

Escalofriante despertar del Africa negra

Estampas apocalípticas en el Congo, que serán recordadas durante siglos

Cómo ha llegado Lumumba, el Primer Ministro, a la Presidencia

Muchos años estará aún la historia comentando los sucesos del Congo Belga. Han sido muchas las cosas que han ocurrido en muy poco tiempo para que puedan echarse en el olvido en unos meses. El despertar de ésto que hasta hace poco fuera un trozo colonial de Bélgica ha sido el despertar del Africa negra, mostrando con una extraordinaria intensidad su odio secular hacia el blanco dominador.

En el Congo Belga todo ha sido paradójico desde su propia creación. Es un país donde corrían los cocodrilos solamente hace sesenta años en el mismo lugar donde ahora se levanta el palacio gubernamental.

Las ansias de revancha de este mundo de ébano se han visto confirmadas en la forma rápida y brutal con que han reaccionado sus habitantes después de haberles concedido la independencia el rey Balduino. Desde entonces —apenas un mes de distancia— ha corrido más sangre, se han cometido más desmanes que en varios años de guerra.

Llegada al aeropuerto de Bruselas de una expedición de huídos del Congo. En la fotografía, uno de los evacuados, herido, es trasladado a una ambulancia.

Con el deseo de venganza

Las fiestas de la independencia congolesa no debían dar comienzo hasta el día 3 del pasado mes de julio. El sol de la liberación aparecía ya sobre el Congo con su esperanzador acento. Balduino había partido en dirección a Bruselas el día anterior. Derrotado, indudablemente al tener en cuenta que llegó al Congo dispuesto a demostrar a sus habitantes hasta dónde había llegado Bélgica y adónde era capaz de llegar por el bien de éste que fue su dominio, y hubo de partir escuchando los insultos que le dedicó el primer ministro Lumumba en su discurso de contestación. Como un soldado que había perdido la más grande de las batallas, Balduino regresó a su país pensando en el agradecimiento de algunas personas. Pero, en fin, había dado al Congo lo que quería: la independencia. El odio estaba incubado y la rebelión se gestaba con escalofriante velocidad.

Las fiestas por esta independencia conseguida aún duraban en el territorio congolés. Los bailes proseguían. En el Palacio de la Nación, Joseph Kasavubu, jefe del Estado, recibía a los miembros de su nuevo Gobierno en las magníficas terrazas construídas un día por los belgas.

El Gobierno del Congo independiente estaba formado. Constaba nada menos que de mil quinientas personas, ninguna de las cuales poseía otro título que el certificado de enseñanza primaria. Eran aquellos que habían sido elegidos un día por los belgas para proporcionar a la nación cerebros capaces de dirigirla en el futuro. Pero todo aquel trabajo se había derrumbado con la llegada de la independencia y las ideas de revancha de los negros.

Mientras un poco dolorido por la despedida realizada Balduino llegaba a Bruselas a informar a su pueblo, alrededor del Palacio de la Nación del Congo, entre los bailes de los negros, se formaba la rebelión. Una revolución que no ha sido otra cosa que una orgía de sangre y atropellos en las personas de los blancos, en quienes no se respetó la condición de ancianos, niños o mujeres. Incendios, saqueos, robos, violaciones, etc., han aterrorizado a esta tierra que parecía dormir desde hace un siglo.

Un personaje de leyenda

La independencia llegó. La imprudencia pareció adueñarse del territorio desde el primer momento. Es natural, sin embargo, todo ello si se tiene en cuenta que es una nación nueva, de catorce millones de habitantes, en la cual no hay un solo doctor en Derecho, un profesor, un arquitecto, un médico...

"No importa —dijeron a ésto los congoleses—; nosotros alquilaremos, por el momento, los servicios del personal técnico que más nos interese."

"Las riquezas del Congo no irán de esta manera a engrosar las arcas de una Bélgica rapaz—añadían—, sino a pagar los servicios de los que sepan servirnos."

Por si estos ánimos estuvieran poco exacerbados, los congoleses escucharon la palabra de sus dos líderes más caracterizados: Joseph Kasavubu y Patricio Lumumba, auténticos agitadores de la rebelión que arrastraron las deficientes mentalidades congolesas.

Lumumba procede de un poblado mísero. Su educación corrió a cargo de los Padres Misioneros del Congo, a quienes debe todos los principios que posee. Sin embargo, ha demostrado su desagradecimiento hacia los misioneros, haciéndoles objeto de continuos ataques verbales y más tarde de persecuciones. Empleado en las oficinas de Correos, fue luego elegido Primer Ministro con la independencia, y su primera decisión fue trasladarse a la prisión de Leopoldville, donde estuvo encarcelado, y dió la libertad a todos los presos que cumplían condenas menores de tres años.

Antes de ésto, muy pocos meses antes, fue encerrado por segunda vez como responsable de la rebelión ocurrida en Stanleyville, donde hubo que lamentar setenta muertos. En enero de este año los belgas le sacaron de su celda para llevarle a la conferencia de Bruselas, donde él, con patético y estudiado gesto, mostró sus muñecas, ofreciendo unas señales que decía eran producto del largo tiempo que estuvo encadenado.

"Yo no soy —dijo— más que un nacionalista africano que utilizaré toda mi ascendencia para independizar a Africa y formar la Unión de Estados del Sur."

Ahora, cuando el mundo comenta horrorizado los sucesos del Congo, es cuando estas palabras sirven para confirmar todo el odio que Lumumba llevaba encerrado en su pecho desde que un tribunal le condenara en Leopoldville.

Unas jornadas apocalípticas

De las jornadas vividas en el Congo a partir del día 3 de julio pasado han dicho la mayor parte de los comentaristas y corresponsales que las han presenciado que era mejor no hablar; tanto horror han causado sobre los quince mil habitantes de raza blanca. Nada ha sido respetado. Las embajadas —último baluarte de seguridad para religiosos y mujeres— fueron asaltadas por la multitud, que pistola en mano ha escarnecido, vilipendiado, matado...

Los documentos gráficos que el mundialmente conocido periodista Raymond Cartier ha traído a Europa son algo que eriza los cabellos. Estampas de aquelarre en las que niños de corta edad han visto morir a sus padres entre los incendios de los coches, los asaltos a las casas, las matanzas en pleno vía pública.

El ejército que disciplinaran los belgas —todo él formado por negros— se pasó a la rebelión. Durante días, hasta que llegaron los paracaidistas, la población vivió el terror más espantoso. Las mujeres blancas eran buscadas por todos los sitios.

Este ha sido el despertar de una parte del Africa negra, un despertar escalofriante, atroz, que el mundo no podrá olvidar en mucho tiempo.

PUSCIS

Con motivo de la celebración de la independencia del Congo, los nativos celebraron con gran alegría tan memorable fecha para su historia. En las fotos, músicos primitivos y modernos del nuevo Estado.

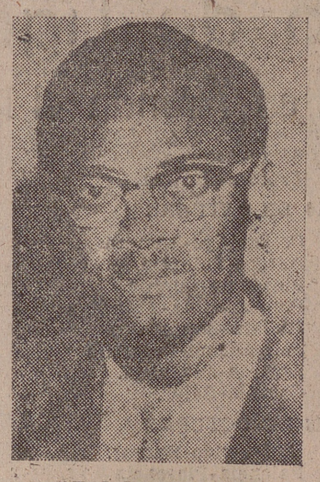

PATRICIO LUMUMBA

Se han descubierto en Egipto unos baños públicos grecorromanos

Los problemas de la arqueología egipcia

El Cairo. — (Crónica especial para PYRESA, por PIERO SAMPIERI.)—*En el corazón del delta del Nilo, en Sakka, a unos ciento treinta kilómetros al norte de El Cairo, unos obreros que estaban cavando los cimientos para una pequeña oficina encontraron importantes restos de un baño público de la época grecorromana.*

De veinte metros de largo y diez de ancho, el baño, del que muchas partes han salido a la luz ya, pues los trabajos se iniciaron inmediatamente después del descubrimiento, está bastante bien conservado. Es del año doscientos antes de Cristo y está dotado de hornos destinados a calentar el agua, de salas y bañeras individuales, en parte cubiertas de mayólica, y de una complicadísima red de tubos destinados al transporte del agua y del vapor.

El descubrimiento se ha producido por pura casualidad; incluso no se hubiera producido nunca si el Ministerio de Agricultura no hubiese dado la orden de agrandar el depósito de material agrícola y la oficina de reparaciones de Sakka, que es uno de los centros rurales más importantes del Delta. Hace ya muchos años se encontraron ruinas de la época romana en diferentes puntos de los alrededores de Sakka, pero nunca se había iniciado una campaña sistemática de excavaciones en aquella zona. Ahora, muchos campesinos afirman que en medio de los campos de algodón existen numerosísimos restos de baños, habitaciones y edificios públicos que se parecen muchísimo a los descubiertos bajo el depósito de Sakka.

Por ahora, los trabajos de excavación se realizan de forma limitada, sólo en la zona del baño público de Sakka, donde bajo la dirección del arqueólogo egipcio Jhachab, especialista en el período grecorromano, han sido ya localizados todos los elementos de un baño público muy grande y muy perfecto. Además de las piscinas, los recipientes, el "frigidarium" y el "caldarium", las excavaciones han hecho encontrar numerosas piezas de mosaico que debían, probablemente, revestir las paredes de los vestuarios, así como recipientes de terracota, vasos, ánforas e incluso el horno que servía para la fabricación de esos recipientes, fuera de la pared exterior del edificio. Según el profesor Jhachab, el descubrimiento de este horno, que contiene restos de cenizas y de combustibles carbonizados, permitirá reconstruir con mucha aproximación el sistema de cocción de cerámica utilizado en aquella época.

Durante las excavaciones se han descubierto también monedas alejandrinas de bronce: monedas de un dracma y de medio, pero ninguna —y este detalle es muy especial—, de un tercio de dracma, que era lo que costaba la entrada en el baño.

Lo último en salir a la luz ha sido la piscina, y junto a ella el salón de masaje.

Las excavaciones de Sakka han sido suspendidas, en espera de que se consigan, dentro del presupuesto para el nuevo ejercicio financiero, los fondos necesarios para la prosecución de los trabajos.

Efectivamente, el problema mayor con que se enfrenta el desarrollo de la arqueología egipcia sigue siendo el de la insuficiencia de fondos, sobre todo en relación con la enorme cantidad de trabajo que debería ser emprendido, no sólo en el Delta, sino también a lo largo de todo el valle del Nilo: en Luxor, donde apenas un tercio de las ciento cincuenta tumbas reales, o más, de las que se conoce la existencia, han sido hasta ahora inspeccionadas; en Nubia, en fin, donde los egiptólogos han señalado la existencia de inmensos tesoros faraónicos y prehistóricos.

Llegan antes a poder de sus destinatarios las cartas dirigidas a Madrid o Barcelona que llevan, a continuación del nombre de la población, el núm. de su distrito postal

Mujer congolesa conversando con unos números de la Policía del país.

Mientras se toma el CAFE

CRUCIGRAMA

HORIZONTALES

1: Poner alguna cosa bajo la custodia de persona abonada que responda de ella. 2: Zumaque (arbusto). 3: Ajustado a peso o medida, exacto (al revés). 4: Sorbete hecho con leche, huevos y azúcar. 5: Mezcle metales. Terminación verbal. 6: Pronombre. En Marina, montón de driza con que se izaban las velas de las galeras (al revés). 7: Avanzará hacia adentro, por tierra o por mar. 8: Acción de caer o destruirse una cosa (al revés). 9: Igual, semejante o de la misma forma. 10: Mentira (mancha en la uña).

VERTICALES

1: Vestiduras litúrgicas que se ponen encima del alma. 2: Falta de valor y fuerza para obligar (al revés). 3: La palabra len, alterada. Interjección. 4: Persona que padece locura. Lo que es, existe o puede existir. 5: Va de abajo arriba. Denoten alegría. 6: Cerca de, aproximadamente, con corta diferencia (al revés). Dejo sin fuerza alguna disposición. 7: Negación. Igual o semejante totalmente. 8: Raspad la superficie de una cosa dura con un instrumento cortante (al revés). 9: Figuras recortadas de papel.

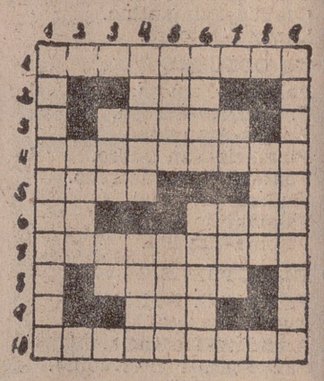

SOLUCION AL ULTIMO CRUCIGRAMA

Horizontales. — 1: Maléfico. 2: Alabar. 3: Ra. Atoen. 4: Oro. Un. 5: Bardo. Ct. 6: Roto. Aro. 7: Iro. Rier. 8: Gc. Poder. 9: Aa. Ari. 10: Nazro. An. 11: Siamir. 12: Erradizo.

Verticales. — 1: Mirobrigense. 2: Araorc. Air. 3: La. Orto. Azar. 4: Ela. Do. Parma. 5: Fatuo. Ro. Oid. 6: Ibon. Aida. Ri. 7: Cae. Creerá. 8: Ornitorrinco.

SI USTED QUIERE VER LAS MEJORES FOTOGRAFIAS DE LA ACTUALIDAD, COMPRE NUESTRO PERIODICO.

SGCB2021