LA VOZ DE CASTILLA

DIARIO INTERPROVINCIAL DE LA MAÑANA

AÑO V - NUM. 1.141 || BURGOS, DOMINGO, 15 DE MAYO DE 1949 || PRECIO: 50 CTS.

VOZ DE CASTILLA
franqueo concertado
BURGOS
153

El tiempo que hace

MADRID, 14. — En el día de ayer se registraron tormentas en la mitad Sur de la Península, recogiéndose 60 litros en Badajoz y 24 en Cáceres. De madrugada se observa un aumento general de la nubosidad en toda España.

Tiempo probable. — El régimen tormentoso se extenderá a toda la Península.

Temperaturas extremas. — Máxima, de 20 grados, en Córdoba y Pontevedra; mínima, de 2, en Soria. (Cifra.)

EL GOBERNADOR CIVIL POR TIERRAS DE MERINDADES

...el gobernador civil visitó Villasante y Quintanilla de Pienza. Rutas que un día abrió la ...rra, a las que ayer Rodríguez de Valcárcel llevó el mensaje de paz y su presencia ecoge...a y cordial, animosa y resuelta. En esta segunda visita a las merindades del Norte, el go...nador civil ha marcado una etapa, cerrando un ciclo de obra buena y abriendo otro. En ...lasante, acompañado de las autoridades locales, del arquitecto e ingeniero de la Junta ...nica, visitó los terrenos donde se proyecta construir la nueva Casa Consistorial, prome...ndo una importante ayuda económica para la realización de la obra. En Quintanilla de ...teza inauguró el transformador de flúido eléctrico, dirigiéndose posteriormente al vecinda... Recibió a las comisiones de Villalazara, Loma de Montija, Villasante, La Agüera, Ocejo, ...intanilla, Sopeña, Las Heras y Lastra, Tabliega, Rocuenco, Cubillo y La Riba, que plan...ron sus problemas, fundamentalmente el del suministro de luz eléctrica. Camino de Vi...sante, se detuvo en Gayangos, visitando los terrenos donde se proyecta construir las es...las. Como siempre, las gentes burgalesas han respondido al gesto de Rodríguez de Valcárcel ofreciéndole su adhesión

IBAÑEZ MARTIN, EN ROMA

CENA EN SU HONOR

Hoy será canonizada la beata Juana de Lostonnac

El viernes por la noche comenzaron los actos oficiales en honor del ministro español de Educación Nacional.

El señor Ibáñez Martín asistió a una cena ofrecida en su honor por el embajador de España en el Quirinal y la marquesa de Desio, en el palacio Montorio, asistiendo también el ministro de Instrucción italiano y otras muchas personalidades políticas italianas.

El sábado, por la mañana, el ministro español oyó la Santa Misa en la iglesia nacional de Montserrat y Santiago, donde pronto empezará a funcionar la residencia de investigadores eclesiásticos. Después del Sacrificio de la Misa se trasladó a la tumba de Alfonso XIII, depositando un ramo de claveles y rezándose un responso.

ACTOS PARA HOY

ROMA, 14. — Hoy, por la mañana, se celebrará, en la basílica de San Pedro, la solemne canonización de la beata Juana de Lestonnac. El señor Ibáñez Martín asistirá a la ceremonia en representación de S. E. el Jefe del Estado.

R. de Valcárcel, A MADRID

En el día de hoy saldrá para la capital de España el excelentísimo señor don Alejandro Rodríguez de Valcárcel, gobernador civil y jefe provincial del Movimiento. Nuestro gobernador gestionará en Madrid importantes asuntos para la capital y provincia.

¿Le ha tocado a Vd. el 1.197?

Lista de los premios mayores de la Lotería Nacional

MADRID, 14. - Premios mayores correspondientes al sorteo de la Lotería Nacional celebrado hoy:

PREMIADO CON 400.000 PTAS.
1.197.--Melilla, Barcelona, Jerez San Sebastián y Madrid.

PREMIADO CON 200.000 PTAS.
35.574.--San Sebastián, Madrid, Granada León, Madrid.

PREMIADO CON 100.000 PTAS.
9.842.--Navalmoral de la Mata, Murcia, Barcelona, Málaga, Bilbao.

PREMIADOS CON 6.000 PTAS.
6.263.--Palma de Mallorca, Sevilla, Alicante, Barcelona.
6.685.--Zaragoza, Madrid, Oviedo, Sevilla.
8.092.--Barcelona.
35.883.--Madrid, Córdoba, Las Palmas.
39.171.--Córdoba, Sevilla, Barcelona, Madrid.
42.581.--Madrid.
44.351.--Getafe.
53.644.--Córdoba, Valencia, Vigo, Santander, Ceuta. (Cifra.)

PRORROGA DEL ACUERDO comercial hispano-danés

Se cifra el intercambio en 50 millones de coronas danesas

La Oficina de Información Diplomática ha facilitado la siguiente nota:

"En el Ministerio de Asuntos Exteriores ha tenido lugar en el día de hoy el acto de canje de notas entre el excelentísimo señor ministro de Asuntos Exteriores y el ilustrísimo señor encargado de Negocios de Dinamarca, por el que se prorroga nuevamente el acuerdo comercial y de pagos hispano-danés de 23 de agosto de 1941, y se establecen nuevas listas de intercambio de mercancías entre los dos países.

Estas listas contienen importantes aumentos con relación a las anteriores, previéndose la exportación danesa, entre otras mercancías, de maquinaria de diversos órdenes, productos farmacéuticos, particularmente insulina y penicilina, una partida de 10.000 toneladas de bacalao y semillas de patata y de remolacha. En cuanto a las exportaciones españolas, destacan por su importancia las partidas que se refieren a agrios, frutos secos y tejidos de algodón, lana y rayón.

El volumen del intercambio se cifra en 50 millones de coronas danesas por cada parte."

Victorio Pozo, ex preparador de la "Squadra Azzurra", con un gesto de profundo dolor junto al coche del infortunado Mazzola, en el traslado de los restos de los jugadores del Torino, que tan trágicamente vieron truncada su vida de campeones del balompié

FELIPE MOLAS LOPEZ, presidente del Paraguay

Dutra prepara su visita a Estados Unidos

ASUNCION, 14. — Después de jurar ante la Cámara de los Representantes, Felipe Molas López asumió hoy la presidencia del Paraguay, para el período que expirará el 15 de agosto de 1953. (Efe.)

ASUNCION, 14. — Se anuncia la formación del Gabinete paraguayo, constituído de la manera siguiente:

Interior, Mario Mallorquín; Asuntos Exteriores, Bernardo Campos; Hacienda, Ramón Méndez Piva; Educación, Eulogio Estigarribia; Economía, Fabio da Silva; Defensa, José Zacarías Arza; Obras Públicas, Roberto Caballero; Justicia y Trabajo, Guillermo Enciso Belloso.

El nuevo canciller es actualmente ministro de Economía y sustituirá a Federico Chávez, que ha sido elegido presidente de la Cámara. (Efe.)

DISPUESTO A SALIR

RIO DE JANEIRO, 14. — El presidente de la República, Eurico Gaspar Dutra, ha entregado el mando del Gobierno al vicepresidente, Nereu Ramos, disponiéndose a salir hacia los Estados Unidos, en visita oficial al presidente Truman. (Efe.)

PRESENTA SUS CREDENCIALES

Nuestro ministro en el Líbano

BEIRUT, 13. — El nuevo ministro plenipotenciario de España en el Líbano, don Joaquín del Castillo, ha presentado sus cartas credenciales al presidente de la República.

Después de la ceremonia, que revistió gran solemnidad, el representante español mantuvo una cordial conferencia con el presidente libanés. (Efe.)

...GUARDIAS PARA EL PACTO

SENADORES NORTEAMERICANOS ESTUDIAN EL ...ESTABLECIMIENTO de una Policía internacional

Hamilton Fisch ...ide que España sea incluída

...HINGTON, 14. — Al...nadores norteameri...studian una propuesta ...el establecimiento de ...fuerza de Policía interna...para el pacto del At...Norte. El senador Karl ...republicano, ha mani...que respaldaría el es...miento de dicha fuerza ...olicía y que deberían in...se en la misma a todos ...países anticomunistas del ...do. (Efe.)

EN PRO DE ESPAÑA

...SHINGTON, 14. — El se...r republicano Hamilton ...en declaración escrita ...gida al Comité de Relacio... Exteriores del Senado, se pronuncia en favor del pacto atlántico y de que sea incluída España en el mismo para asegurar un frente militar unido capaz de aplastar a la agresión soviética. (Efe.)

NUEVO SECRETARIO

WASHINGTON, 14. — Al nombrar Truman al abogado Francis P. Mattews para el cargo de secretario del Departamento de Marina, le ha dado instrucciones para que consiga que la Marina coopere con el Ejército y las fuerzas aéreas para lograr una verdadera unificación de las fuerzas armadas. (Efe.)

Nuevo aplazamiento

El "caso de España" se discutirá el lunes

FLUSHING MEADOWS, 14. La reunión plenaria de la Asamblea ha quedado aplazada hasta el lunes, a las diez y media de la mañana. El primer punto del orden del día de la sesión del lunes es la ponencia de la comisión política sobre la anulación de la recomendación de 1946, para la retirada de jefes de misión diplomática de Madrid.

Al anunciar la suspensión de la sesión y la anulación de la sesión nocturna que estaba anunciada, Evatt, presidente de la Asamblea, explicó que las comisiones, y por tanto los delegados, han estado trabajando intensamente, hasta las dos y las tres de la madrugada.

La noticia de la suspensión fué acogida con satisfacción e incluso con aplausos. (Efe.)

¡Por fin!

...erdo sobre las colonias italianas

...KE SUCCESS, 14. — La ...isión política de las Na... Unidas ha aprobado por ...tos a favor, 16 en contra ...

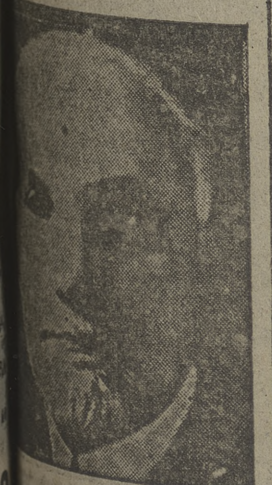

Sforza

...e abstenciones el plan ...-Sforza sobre las anti... colonias italianas. El ...consta de estos puntos: ...mero. — Independencia ...ibia para el año 1959, sal...que luego se decida apla...

...undo.—Fideicomiso bri...o inmediato de Cirenaica ...ercero.—Fideicomiso ita...o sobre Tripolitania desd... ...1951.

...arto.—Fideicomiso fran... sobre Fezzan.

...into. — Fideicomiso ita... sobre Somalia; y

...exto. — Incorporación de ...rea a Etiopía, salvo el te...orio occidental. (Efe.)

Avanzan los comunistas

SHANGHAI, A TRECE KILOMETROS

Gran Bretaña, dispuesta a reconocer «de facto» a Mao Tse Tung

SHANGHAI, 14.—Las avanzadas de dos Divisiones comunistas han llegado a trece kilómetros de Shanghai. Es la mayor penetración que los comunistas han conseguido hacer. La guarnición de la ciudad afirma haber obtenido una gran victoria contra los comunistas, que en número de cien mil atacaban las fortificaciones de Wu-unga, a 25 kilómetros al Oeste de Shanghai. (Efe.)

¿CHANG-KAI-CHEK A FORMOSA?

LONDRES, 14. — Se espera que Chang-Kai-Chek salga para Formosa, después de lo cual Mao Tse Tung podrá formar su Gobierno comunista en China. Informaciones procedentes de los comunistas afirman que éstos no tienen intención de atacar Hong-Kong y que Mao no quiere provocar la "liberación" comunista de Indochina, Birmania y Malaca. (Efe.)

POSTURA BRITANICA

LONDRES, 14. — Se afirma que el Gobierno británico está preparado para reconocer "de facto" a los comunistas chinos en cuanto asumieren el control de todo el país. (Efe.)

Mao Tse Tung

CLAUSURA DEL CONGRESO DE PEDIATRIA

16 importantes conclusiones aprobadas

SEVILLA, 14. — En el teatro Lope de Vega se ha celebrado la sesión de clausura del VII Congreso de Pediatría. El secretario general del Congreso leyó las conclusiones adoptadas, refiriéndose a la labor realizada y dedicando un saludo de despedida a los congresistas. A continuación, el doctor Sáinz de los Terreros se refirió a los frutos del Congreso en el orden científico, profesional y social. Dijo que cuando salgan de las fronteras los libros sobre los progresos conseguidos por la Pediatría española se abrirán muchas puertas. El director general de Sanidad, Dr. Palanca, pronunció un discurso en el que dijo, entre otras cosas, que se clausuraba este Congreso de Pediatría con la pompa y dignidad que han tenido todos sus actos. Terminó estimulando a seguir las tareas científicas y saludó en nombre del ministro de la Gobernación a los congresistas y de modo especial a los extranjeros.

Las conclusiones aprobadas en el Congreso son 16. Entre las más importantes están las de solicitar del poder público una vez más el considerar como delito jurídico el abandono de los hijos.

Y, finalmente el Congreso consideró imprescindible y urgente la construcción de hospitales y clínicas infantiles, anejos a todas las Cátedras de Pediatría y Puericultura. (Cifra.)

ESPAÑA, AL CONGRESO INTERNACIONAL DE PATOLOGIA

Por invitación del Gobierno turco, han sido designados para representar oficialmente al Consejo Superior de Investigaciones Científicas y al Ministerio de Educación Nacional, en el V Congreso de Patología Comparada, que se está celebrando en Estambul, los profesores D. Fernando Enríquez de Salamanca, catedrático de Patología Médica de la Facultad de Medicina de Madrid, y don Pedro Carda Aparicio, catedrático de Patología General en la Facultad de Veterinaria de Madrid.

LOS RUSOS PUEDEN VOLVER A LA "KOMMANDATURA"

BERLIN, 14. — Se han reunido los occidentales con los rusos para discutir la reanudación del pacto comercial entre las zonas. "Izvestia" afirma en un editorial que el levantamiento del bloqueo puede servir de base para la consecución de mayores acuerdos. Por su parte, los norteamericanos dicen que los rusos tienen abierta la puerta para volver a formar parte de la "Kommandatura", siempre que ratifiquen el estatuto aliado para Alemania occidental. (Efe.)

ACUSACIONES

BERLIN, 14.—Los occidentales insisten en que los soviets no atienden las normas del levantamiento del bloqueo en toda su amplitud, ya que exigen para pasar la demarcación documentos que no pedían antes del cierre de línea fronteriza. (Efe.)

El "Día del Seguro"

Celebrado en toda España

MADRID, 14. — Se ha celebrado hoy el "Día del Seguro". Por la mañana, a las diez y media, hubo una función religiosa en San Francisco el Grande, a la que asistieron las jerarquías de Seguros y gran número de productores del ramo. A mediodía, en el Teatro Nacional, se ha verificado un acto académico, presidido por el subsecretario de Hacienda. Después se hizo entrega de las medallas al Mérito en el Seguro, en sus categorías de plata y bronce. Por último, el director general de Seguros pronunció una conferencia en la que se refirió a la política del seguro español

N. de la R.--De las distintas provincias, recibimos noticias de haberse celebrado con gran brillantez el "Día del Seguro".

TARTAMUDEZ

Por OCIO

—¿Cómo se llama usted?
—Pe... pe... pe... pe... pe... pe... pa.
—¡Para abreviar..., aquí la llamaremos: Pepa!

La Gran Cruz de la Orden del Sol a Martín Artajo

Se la impuso el embajador del Perú, en un solemne acto hispánico

El embajador del Perú, señor Porras Barrenechea, impuso ayer tarde las insignias de la Gran Cruz de la Orden del Sol al ministro de Asuntos Exteriores, señor Martín Artajo. La ceremonia se celebró en el Palacio de Santa Cruz.

El embajador peruano pronunció durante este acto un inspirado discurso.

"Es significativo para el Perú —dijo—, y para mí particularmente, que esta entrega que se os hace hoy por motivos circunstanciales, se verifique acaso en el mismo momento en que se abren paso la verdad y la justicia de España en el horizonte internacional. Quizá por una identidad del destino y de la Historia entre nuestros pueblos, el sol del Perú sea el símbolo anunciador de esa gran comunidad moral de los pueblos hispánicos, presidida por España, que, como en los días en que el sol no se ponía en los dominios españoles, haría predominar en el mundo los valores hispánicos de la fe, el honor y el desinterés"

El Sr. Martín Artajo contestó agradeciendo la condecoración.

CONCESION DE PODERES

BERLIN, 14. — En el nuevo estatuto para la Alemania occidental los aliados han concedido al Gobierno de la ciudad amplios poderes legislativos, ejecutivos y judiciales, pero se reservan el control sobre desarme y desmilitarización.—

ELECCIONES MUNICIPALES INGLESAS

Mayoría conservadora

LONDRES, 14. — Los resultados finales de las elecciones municipales celebradas en Inglaterra y en el País de Gales dan una mayoría a los conservadores, con 1.856 puestos. Siguen los laboristas, con 1.778; independientes, con 941; liberales, con 107, y comunistas, con 11.

En Londres los conservadores triunfaron en 17 distritos y los laboristas en 11. (Efe.)

SGCB2021

CRONICA de la CIUDAD

ESPOLON LA OCTAVA

Sí, señores, ya se nos echa encima la octava tarjeta de fumador. Ayer nos entregaron una cuartilla donde es imprescindible consignar todos cuantos datos personales se interesan y añadir un sin fin de documentos acreditativos de la personalidad de cada cual. En fin, algo así como las fichas policíacas o como si fuéramos a presentarnos a unas reñidísimas oposiciones de Aduanas, que son las buenas. Todo ello debe ser suscrito con letra clarísima o, al ser posible, a máquina. No hay que olvidarse de la tarjeta blanca de abastecimientos, y hasta debe pedirse esa célebre cédula del año 42. ¡Ah! Previamente, por ese papelito ha habido que abonar treinta céntimos y en el acto de presentar la declaración deberá hacerse efectiva una peseta como importe de la nueva tarjeta y recogerse el boletín que le dará el expendedor como resguardo de la entrega de aquélla en su día.

Gobierno Civil

VISITAS

El excelentísimo señor gobernador civil recibió en la mañana de ayer las siguientes:

Don Carlos Quintana; don Angel Fernández, ingeniero jefe del Distrito Forestal; don Basilides Marcos, delegado de Hacienda; don Florencio F. Vivar, fiscal provincial de Tasas; don Tomás Escolar, don Luis Gaspar de Cereceda y don Lorenzo Navarro; don José Ruiz, don Julián Bravo, don Ricardo y don Julián López y don Fortunato Pérez, alcalde y concejales del Ayuntamiento de Basconcillos del Tozo; don Epímaco Amo, alcalde del Valle de Valdelucio, y una Comisión de vecinos del mismo, con el párroco de Rebolledo de la Torre; don Andrés López y don Narciso Ortiz, alcalde y teniente alcalde de Grisaleña; don Emilio Antón, delegado provincial de Sindicatos.

Casa de Socorro

ASISTENCIAS

En este Centro benéfico, se han practicado, entre otras, las siguientes:

Matilde Gutiérrez, de 2 años, Vadillos, 44, de quemaduras de segundo grado en la pierna y muslo izquierdos, producidos en la chapa de la cocina.

Angel Blanco, de 40 años, Avellanos, 5, de herida punzante en la mano derecha; casual.

Manuel Ramos, de 2 años, Barrio Gimeno, 10, de intoxicación con lejía.

Anunciación Aranda, de 30 años, Puebla, 46, de quemaduras de primer grado en la cara, producidas con aceite.

Registro Civil

NACIMIENTOS

Rosa Marta López Alonso, José Carlos Sánchez Martín, Luz Divina del Carmen Ruiz Capillas Cormenzana.

DEFUNCIONES

Cándida Alonso Serrano, de 35 años, de Castrocenza.

Agustina Fernández Tamayo, de 69 años, de Burgos.

MATRIMONIO

Bernardino Rubio Ahedo, con María Lourdes Alonso Martín, hoy a las siete y media, en San Pedro y San Felices.

Estancos de guardia

Plaza de Prim, Vitoria, Vadillos, San Lorenzo, Plaza del Duque de la Victoria, Santa Dorotea y San Pablo.

Farmacias de guardia

Señor García Antón, Vitoria, 19, y señorita González Santos, Avenida del Generalísimo, 5.

Cupón Pro-Ciegos

En el sorteo celebrado ayer, resultó premiado con 25 pesetas el número 750, y con 2'50, todos los terminados en 50.

Hoy, primera comunión de alumnos del Liceo Castilla

Hoy, en la capilla del Liceo Castilla, de los hermanos Maristas, setenta y dos alumnos del Centro se acercarán por vez primera a recibir la sagrada comunión. Con tal motivo, se celebrarán con gran solemnidad los actos siguientes: A las nueve y media, el santo sacrificio; hará el fervorín y distribuirá el Pan de los Angeles el muy ilustre señor doctor don Buenaventura Díez y Díez, canciller secretario del Arzobispado. Después se formulará la renovación de las promesas del bautismo y, por último, la consagración a la Santísima Virgen. La "Schola Cantorum", del Colegio, interpretará diversas composiciones.

Tendrán la dicha de recibir a Jesús por vez primera los siguientes niños: Antonio Algar Labadie, José Ramón Algar Labadie, Jesús Alegría de Rioja, Luis Aurelio Alonso de la Fuente, Agustín Arranz Chicote, Javier Arnaiz Girón, José Asensio Mencía, Juan Luis Avellanosa Caro, Francisco Badía Pujol, José Ramón Bartolomé Morales, Antonio Bartolomé González, Antonio Barrio Barrio, Gerardo Berzal Cieza, José Castañeda Calleja, Félix Cuevas Lozano, José del Campo Escudero, Isidoro Chinchón Lara, José Antonio Ferarios Contreras, Luis Manuel García Dobarco, Sergio García Torre, Jorge Gil Barluenga. Carlos Gil Cruzado, Tomás González Calvarro, Luis Guerrero García, Andrés Guijarro Martínez, Jaime Gutiérrez Gómez, Carlos Gutiérrez Pardo, José Luis Hernáez García, Andrés Herrera Padrón, Luis Carlos Láriz Gutiérrez, Pablo López Castillo, Carlos López López, Alvaro Manso Urbano, Arturo Martínez Alonso, César Martínez Izarra, Juan Antonio Martínez Martínez, Santiago Mayoral Lozano, José María Medarde López, Jesús María Medarde López, Gregorio Martín Sáez, Lamberto Carlos Miguel Ruiz, Ramiro Martínez García, Carlos María Molinos Calvo, Santiago Mora Nieto, Ramón Niño Perote, Tomás Núñez Carrión, Benito Ochoa Cámara, Eduardo Ortega Cabrerizo, José María de Pablo Bilbatúa, José Ramón de Pablo Bilbatúa, Manuel Pacheco Vadillo, Fernando Palacios Asenjo, Juan José Palazuelos Diego, José Ramón Peña Hurtado, Eduardo Pérez Arribas, José Luis Pérez Martínez, Jesús Preciado Medrano, Jaime Luis Rebolledo Martínez, Juan Manuel Robles Torre, Jesús Ricardo Rodiles Ortiz, Francisco Javier Rodríguez Merino, Raúl Rubio Ruiz, José Luis Sáenz Varas, Luis María Santos de Quevedo, Juan Carlos San José González, Ignacio de Sebastián Palomares, Carlos Tomillo Muñoz, Santiago Ubierna García, Francisco José Urrea Alonso, Miguel Angel Valenciano Herrero, Luis Vicuña Ojeda.

Se advierte a los primeros comulgantes que deberán encontrarse en el Colegio a las nueve en punto. Los padres de éstos tendrán reservado lugar en la capilla.

Barómetro. — A las siete de la mañana, 682'6. A las dos de la tarde, 681'3. A las siete de la tarde, 680'8.

Temperaturas. — Máxima, de 18'6 grados, a las 15'20 horas. Mínima, de 3'2, a las 4'20.

Dirección y velocidad del viento.—A las siete de la mañana, NE., 5 kilómetros. A las dos de la tarde, E., 9 kilómetros. A las siete de la tarde, N., 27 kilómetros.

Recorrido total. = 424 kilómetros.

Sección Femenina

AVISO IMPORTANTE A LAS MAESTRAS

Se pone en conocimiento de cuantas maestras lo deseen y no tengan ya el título de instructoras, que el día 15 de junio dará comienzo un curso organizado por la Sección Femenina y que este año durará hasta el 31 de julio. Como es sabido, este curso es necesario para obtener el título de instructora elemental, título necesario para opositar a la escuela en propiedad.

El plazo improrrogable para matricularse es hasta el primero de junio, y para ello deberán abonar 35 pesetas las afiliadas a F. E. T. y 40 las que no lo sean; elevando una instancia solicitando hacer el curso a la delegada provincial, adjuntando a dicha instancia dos fotografías de carnet. La matrícula queda abierta a partir de la publicación de esta nota, y pueden matricularse en la Delegación Provincial de Sección Femenina (Regiduría de Cultura), de diez a una media del mediodía.

Solamente están exentas de realizar el curso:

a) Las maestras que tengan el título de instructoras generales, por haber realizado un curso en la Escuela de Instructoras de El Pardo.

b) Las instructoras elementales de juventudes que siguieron en su día un curso provincial de su especialidad y lleven más de un año en el ejercicio de su función con buena actuación.

c) Las instructoras de Sección de Juventudes, en las mismas condiciones que las otras.

d) Las camaradas que hayan asistido a un curso nacional en el Castillo de la Mota, con tres meses como mínimo de duración, habiendo salido aptas.

Las prácticas necesarias para extender el título a las camaradas comprendidas en el segundo y tercer apartado serán las indicadas de un año de duración en el ejercicio de su cargo.

Para las camaradas comprendidas en el apartado d) se considerarán como prácticas el buen desempeño de su cargo o destino que hayan tenido o tengan encomendado.

Esta Delegación Provincial de la Sección Femenina, de acuerdo con la Inspección de Primera Enseñanza, advierte a las maestras la obligación que tienen de dejar atendida la enseñanza mientras el curso, comunicando a dicha Inspección el nombre y apellidos de la persona que pongan al cargo de ella.

La Cofradía del Santísimo Cristo de Sevilla tendrá un representante en nuestra ciudad

Leemos en la Prensa sevillana lo siguiente: "Con el fin de aunar la actividad de los numerosos hermanos que la sevillanísima Cofradía del Cristo de Burgos posee en la capital castellana, la Hermandad ha creído oportuno designar a un representante o mayordomo para que, bajo su dirección, tales actividades se encaucen de acuerdo con las sugerencias de la Mesa rectora. Con tal fin, ha sido nombrado don Paulino Orejón, quien, ayer al mediodía, y a presencia del hermano mayor, excelentísimo señor marqués de la Ribera, y otros miembros de la Hermandad, juró su cargo y fué recibido en la Cofradía, ante las veneradas efigies titulares.

El juramento le fué tomado por el señor cura párroco de San Pedro, en cuyo templo radica la popular Hermandad sevillana."

El "Día del Seguro"

El Sindicato del Seguro celebró ayer su fiesta principal, con una misa rezada en el altar de la Virgen de Fátima, de la iglesia de la Merced, oficiada por el reverendo padre Javier Barón, S. J., a la que asistieron los subdirectores de compañías de Seguros don Manuel y don Próspero García Gallardo, don Lucio Quintanilla, don Antonio García Monzón y el inspector don Segundo Ayala, y productores y empleados de las compañías y familiares.

La misa fué aplicada por el alma de los compañeros fallecidos.

Todos los funcionarios de las compañías se reunieron en una comida íntima en el restaurante "La Morena".

Las subdirecciones de las mismas acordaron hacer los siguientes donativos a los Centros benéficos que se citan a continuación:

Hermanitas de los Pobres Desamparados, 300 pesetas; Hospital de San Juan, 300, y Asilo de Nuestra Señora de las Mercedes, 400.

AYUNTAMIENTO DE BURGOS

El Excmo. Ayuntamiento, en la sesión plenaria celebrada el día 11 de los corrientes, acordó modificar transitoriamente el apartado A) del artículo 13 del Reglamento de Empleados Municipales de 9 de noviembre de 1929, que quedará redactado en la forma siguiente:

"A) Un título académico o profesional obtenido en los centros oficiales, exceptuándose los auxiliares administrativos que hubieran ingresado por oposición al servicio del Ayuntamiento o en virtud de la legislación especial de mutilados, que lleven ejerciendo su función en propiedad durante un período mínimo de cinco años y que posean la calidad de caballeros mutilados de guerra por la Patria o ex combatientes".

Lo que se anuncia para general conocimiento y a todos los efectos, advirtiéndose que, con arreglo al artículo 218 de la Ley Municipal vigente, de 31 de octubre de 1935, contra el citado acuerdo puede entablarse recurso de reposición ante el Ayuntamiento Pleno, dentro del plazo de quince días, contados desde el siguiente a la publicación en forma legal de este anuncio en el 'Boletín Oficial de la Provincia".

Burgos, 12 de mayo de 1949.—El alcalde-presidente, FLORENTINO RAFAEL DIAZ REIG.

REVISION DE LOS REEMPLAZOS DE 1946 Y 1949

Señalados los días 19 y 21 de los corrientes por la Junta de Clasificación y Revisión de esta provincia para celebrar ante la misma la revisión de los expedientes de los mozos alistados en este término municipal de los reemplazos de 1946 y 1949, se pone en conocimiento a los clasificados por este Ayuntamiento como excluídos totalmente del servicio militar, separados temporalmente del contingente, declarados soldados útiles exclusivamente para servicios auxiliares y los no conformes con el fallo, la obligación que tienen de presentarse a las nueve horas del día 19 del actual en la Casa Consistorial los pertenecientes a ambos reemplazos de las secciones primera y segunda, y el día 1, a la hora indicada, los de las tercera y cuarta secciones, con el fin de trasladarse, en unión del comisionado, al edificio donde radica dicha Junta. Se pone en conocimiento de los interesados que serán declarados prófugos los que dejen de comparecer, sin causa justificada, al referido acto, según lo dispuesto en el artículo 204 del vigente Reglamento de Reclutamiento.

LIBRAMIENTOS AL COBRO

Talleres Anfer, Auto Ibérico, Antonio Mozo, Atanasio Montero, Auto Servicio, Arsenio Miguel Mendi, Bonifacio Bañuelos, "Boletín Oficial de la Provincia", Benardo M. Zarandona, Battaner, Comercial Farmacéutica, Casa Marcos, Comercial Velo-Moto, Caledonio Vicario, Confitería Ibáñez, Casa Mata, Camisería Guelmi, Droguería Correos, "Diario de Burgos", Diputación Provincial, Droguería Moderna, "El Monte Carmelo", Electra de Burgos, "El Castellano", Eustaquio Villaverde, Francisco Serrano, Félix Niño, Francisco Santamaría, Gregorio Serrano, Hilario Benito, Hijos de Molíner, Hijo de Florencio Martínez, Hijo de Bruno Castrillo, Hijo de C. Portugal, Imprenta Suso, Imprenta de Polo, Imprenta Lozano, Imprenta de Lafuente, Industrias Giménez Cuende, José Martínez Sancho, Julián Tapia, Juan Martín, "La Comercial", Librería Internacional, Manuel Mateos, Perfumería Elías, Ráu y Sainz, Recauchutados Marín, Casa Ruera, Universidad de Curas, Virgilio Monedero, Viuda de Enrique Martínez.

Administración de Rentas Públicas

CONTRIBUCION sobre utilidades

El día 31 del presente mes terminará el plazo para que las sociedades y demás personas jurídicas sujetas a la obligación de tributar por tarifa tercera de Utilidades presenten los siguientes documentos: Declaración jurada de los beneficios líquidos obtenidos en el año anterior, copia autorizada de la Memoria, Balance y cuenta de Pérdidas y Ganancias; detalle, resumido por conceptos, de la cuenta de Gastos Generales; relación detallada de cantidades pagadas por contribuciones directas, y distribución de beneficios.

Asimismo se advierte a las empresas individuales que el plazo para la presentación de los documentos referentes a la expresada contribución terminó en fin del mes de abril.

LA IGLESIA y los días

LA IGLESIA, INFALIBLE

Me voy a aquel que me envió, y ninguno de vosotros me pregunta: ¿A dónde vas? Porque os he dicho estas cosas, vuestro corazón se ha llenado de tristeza. Mas yo os digo la verdad: os conviene que me vaya; porque si yo no me fuere, el Consolador no vendrá a vosotros; mas si me fuere, os lo enviaré. Y cuando él venga, convencerá al mundo en orden al pecado, en orden a la justicia y en orden al juicio. En orden al pecado, por cuanto no han creído en mí; en orden a la justicia, porque me voy al Padre y ya no me veréis; en orden al juicio, porque el príncipe de este mundo ha sido ya juzgado.

Aún tengo otras muchas cosas que deciros; mas por ahora no podéis comprenderlas. En cambio, cuando venga el Espíritu de verdad, él os enseñará todas las verdades, pues no hablará de suyo, sino que dirá todas las cosas que oyere y os anunciará las venideras. El me glorificará, porque recibirá de lo mío y os lo anunciará.

Dominica IV de Pascua.

San Juan: c. 16; vv. 5-14.

Lo cierto es que a las enseñanzas de la Iglesia, nadie ha logrado oponer razones sólidas que las destruyan. Ha hablado de materias pura y estrictamente religiosas —los dogmas del credo católico—; ha tratado temas en los que parece que los sabios del mundo habían de decir la última palabra: de la cuestión social, del matrimonio, de la educación, de la autoridad... sobre todos ellos ha hablado la Iglesia con extensión y profundidad —siempre desde el punto de vista moral o religioso— y habrán levantado a veces protestas y gestos de mal humor las palabras de la Iglesia, pero nada ni nadie ha podido desvirtuar su contenido. Con frecuencia, aquellos principios y normas que fueron oídos con fría indiferencia acabaron por convencer a los gobernantes, que los plasmaron en la legislación de sus naciones; tal ha ocurrido, por ejemplo, con las encíclicas pontificias en materia social.

Para el católico es fácil la respuesta a ese fenómeno singular: Jesucristo hizo a su Iglesia infalible cuando enseña al mundo verdades que, de una u otra manera, rocen con la religión y la moral. Y a quienes toda sabiduría y todo acierto lo hacen depender de los medios humanos, talento, ilustración, trabajo en el estudio, sin quitar a todo eso mérito alguno —que la Iglesia es la primera en valorarlos y servirse de ellos—, les decimos que la infalibilidad de la Iglesia no estriba precisamente en eso, sino en la asistencia especial del Espíritu Santo, que la guía y orienta indefectiblemente por el camino de la verdad.

D. P.

GUION LITURGICO

Domingo, 15. — Dominica cuarta de Pascua. Santos Isidro Labrador, Juan Bautista de la Salle Torcuato, Indalecio, Eufrasio.

Misa de la dominica. Segunda oración, de San Isidro; tercera, de San Juan Bautista.

Lunes, 16. — San Ubaldo. Santos Juan Nepomuceno, Aquilina, Victoriano, Félix, Honorato.

Misa de San Ubaldo, obispo. Segunda oración, de la Virgen; tercera, por la Iglesia o el Papa. Misas votivas y de difuntos.

Martes, 17. — San Pascual Bailón. Santos Restituta, Pablo, Aquilino, Basila, Víctor, Adrián.

Misa de San Pascual, confesor.

CULTOS RELIGIOSOS

ASOCIACION DE LOS JOVENES DE ACCION CATOLICA

Retiro espiritual

Esta tarde, a las cuatro y media, en la iglesia de Venerables, tendrá lugar el retiro espiritual correspondiente al mes en curso, bajo la dirección del reverendo señor don José María Caballero, consiliario del Centro Interparroquial Obrero.

Se encarece la más puntual asistencia y se invita a todos los jóvenes burgaleses, advirtiendo que durante el mismo se hará el ejercicio de las flores.

SAN LESMES

Novenario de la Medalla Milagrosa

La Asociación y Visita Domiciliaria de la Santísima Virgen de la Medalla Milagrosa celebrará su novena durante los días 14 al 22.

Por la mañana, a las siete y media, rosario de penitencia público por las calles de la feligresía, a las ocho, ejercicio de las flores, misa de comunión en el altar de la Virgen. Por la tarde, a las seis, exposición, estación, rosario menor, plegaria a la Virgen, sermón por los reverendos padres Marcos Sedano y Sabino Pérez, C. M.

Entre los católicos de todo el mundo se va a regalar al Papa una emisora de gran potencia, a la que no afecten las interferencias de la propaganda roja.

Usted puede ver hoy...

En el Avenida, a las 5'30, "Venganza tejana". A las 5'30, 7'45 y 11 noche, "Se necesitan maridos".

En el Cordón, a las 5, 7'45 y 11 noche, "Arco de triunfo".

En el Popular Cinema, a las 12, "El jinete enmascarado". De 4'30 a 11 noche, "Agente de Scotland Yard" y "Arco de triunfo".

En el Coliseo Castilla, a las 5, 7'45 y 11 noche, "La fiera sigue" y "Fuera de la ley".

En el Rex, a las 12, "Los colmillos vengadores". De 3'30 a 7'15 y 7'45, "Corsarios de Florida" y "Dos cabezudos". A las 11, "Corsarios de Florida".

TAMBIEN PODRA ASISTIR... A las sesiones de costumbre de la Sala de Fiestas.

Cartelera

SALA DE FIESTAS
Un programa difícilmente superable
CHIQUI-RODRI, única en bailes americanos; PAULINA OTERO, revelación del género español; LOS CHIMBEROS, quinteto vocal. Ultimo día de actuación. ORQUESTA ABALOS, insuperable y dinámica
¡Un espectáculo incomparable!
¡¡Compruébelo en nuestras sesiones de costumbre!!
Música continua en las sesiones de baile.

REX Hoy, a las 12, 1.ª y 2.ª jornadas, LOS COLMILLOS VENGADORES. De 3'30 a 7'15 (continua) y 7'45 (numerada)
CORSARIOS DE FLORIDA
Luchas, piratería, espectacular, inmenso. E. Marchs, A. Tamiroff
DOS CABEZUDOS
El delirio, con Abbott y Costello.
A las 11, "Corsarios de Florida"

COLISEO Hoy, a las 5, 7'45 y 11 noche, con éxito arrollador, todo el mundo aclama y admira EXCEPCIONAL Y MEMORABLE PROGRAMA DOBLE, con el
Grandioso estreno con Aibalcín, M. Andrey, José María Seoane, Antonio Casal, Juan de Landa y "El Estudiante"
LA FIESTA SIGUE
Toda la belleza y el colorido de los toros, en un film magistral, que le hará vivir momentos de emoción, con un argumento simpático y cautivador, y
FUERA DE LA LEY
Formidable estreno "Paramount", con Alán Ladd y Gail Russell, de loción, intriga, emoción y... amores románticos.

CINE CORDON INGRID BERGMAN, CHARLES BOYER, CHARLES LAUGHTON en
— 5, 7'45 y 11 noche —
ARCO DE TRIUNFO
POPULAR CINEMA — 4'30 a 11, continua —
EL AGENTE DE SCOTLAND YARD
y ARCO DE TRIUNFO
12, matinal: EL JINETE ENMASCARADO

Cine Calatravas — A las 4 y 7'30 —
EXTRAORDINARIO PROGRAMA DOBLE
CABALLERIA DEL IMPERIO
(ESTRENO) y
LUIS CANDELAS
11 noche: CABALLERIA DEL IMPERIO

AVENIDA Hoy, a las 3'30, infantil VENGANZA TEJANA. — A las 5'30, 8 y 11 noche —
SIN DISCUSION, LA MEJOR PELICULA DE LA SEMANA
SE NECESITAN MARIDOS
Una fascinante comedia musical en la encantadora ciudad de MIAMI, el paraíso tropical de los millonarios
Intérpretes: DON AMECHE, en su más simpático rol.
BETTY GRABLE, más bonita que nunca.
ROBERT CUMMING, el galán de moda.

Gran Teatro A las 5'15, 7'45 y 11 noche
¡¡UNA PELICULA QUE NADIE PUEDE DEJAR DE VER!!
LOS ANGELES PERDIDOS
¡¡LA PELICULA QUE VEN TODAS LAS MADRES Y QUE EMOCIONA A TODOS LOS PADRES

Asociación del Fomento del Turismo

Teniendo preparada esta Asociación la tirada del nuevo Indicador de Burgos y provincia, se ruega a sus asociados que, con la mayor urgencia posible, notifiquen a esta Oficina las omisiones y otros detalles que hayan observado y que involuntariamente parecieron en el número del año anterior, con el fin de que resulte en beneficio de todos.

CARNET DE SOCIEDAD

NECROLOGICA

En el día de ayer falleció en nuestra ciudad la virtuosa dama doña Agustina Fernández Tamayo. Al comunicar tan sensible pérdida a nuestros lectores, solicitamos una oración por el eterno descanso de su alma, a la vez que enviamos nuestro más sentido pésame a sus apenados hermanos, don Marcelino, doña Francisca y doña Justa, y demás familia, entrañablemente vinculada en la vida burgalesa.

Correo a América del Sur

El vapor "Ichland Brigade", de la Compañía Mala Real Inglesa, saldrá de Vigo el día 7 de junio próximo, y de Las Palmas, el 10, conduciendo correspondencia y valijas diplomáticas para Argentina, Chile, Paraguay, Uruguay, Bolivia y Brasil.

CONTRA POLILLAS
EXCELSIOR

OPOSICIONES HACIENDA - CENTRO MENTOR
Convocadas 300 plazas. — No se exige título. — Edad, 16 años. — Se admiten señoritas. — Preparación por funcionarios especializados: D. EDESIO PEÑA y D. ELPIDIO MORAL. — Para informes y matrícula, de siete en adelante.

EXCELSIOR
D.D.T. con PELITRE

AGRICOLA
EXCELSIOR

LA SEÑORA

DOÑA AGUSTINA FERNANDEZ TAMAYO

Falleció en el día de ayer, habiendo recibido los Santos Sacramentos y la Bendición de S. S.

(Q. E. P. D.)

Sus apenados hermanos, don Marcelino, doña Francisca y doña Justa; primos y demás familia,

SUPLICAN a sus amistades una oración por el alma de la finada y RUEGAN la asistencia a las honras fúnebres y funeral, que se celebrarán en la iglesia parroquial de San Lesmes Abad, las primeras hoy, domingo, día 15, a las SEIS, seguidamente la conducción del cadáver al cementerio de San José, y el segundo mañana, lunes, 16, a las ONCE Y MEDIA, actos piadosos por los que les anticipan las más expresivas gracias.

Casa doliente: Plaza de Primo de Rivera, núm. 6 — Burgos, 15-5-49.

Hay concedidas indulgencias en la forma acostumbrada.

"La Humanidad". Gran funeraria. San Juan, 61. Tel. 2004

"Boletín Oficial del Estado"

Este periódico oficial, de fecha 13 de los corrientes, publica una Orden del Ministerio de Educación Nacional por la que se clasifica como de Beneficencia particular docente la denominada Institución de los Asilos-Escuelas de Párvulos, creada en Burgos por el que fué arzobispo de dicha ciudad excelentísimo y reverendísimo don Fernando de la Fuente.

UNA CAUSA por asesinato

Ante la sala de la Audiencia Provincial, se verá mañana la causa instruída por el Juzgado de Miranda contra Gaudencio Rico de la Cal, vecino de dicha ciudad, por muerte de un ahijado suyo de cuatro años.

El Ministerio Fiscal califica el hecho de asesinato, y solicita la pena de treinta años de reclusión y treinta mil pesetas de indemnización.

La defensa, encomendada al letrado don Julio Arce Alonso, estimando que concurre en favor de su defendido la eximente primera del artículo octavo del Código Penal, solicita la absolución del mismo.

MOSCAS, MOSQUITOS
EXCELSIOR

OPTICA IZAMIL. — LAIN - CALVO, 25
Confíe en esta Casa su receta de Oculista.
Cristales científicos de los mejores marcas

MATACUCARACHAS
EXCELSIOR

CONSULTORIO MEDICO
JESUS DE GRADO ORTOPEDICO
HERNIADOS Tención de las hernias, usted aparatos GRADO.
Se construye toda clase de aparatos ortopédicos a medida o según prescripción facultativa.
Plaza de Prim, 24, pral. dcha.

M.ª A. RUIZ DE TEMIÑO
DENTISTA
San Juan, 68, segundo.

S. ARIAS. Cirugía y Vías urinarias. Consulta de 12 a 2 y de 4 a 6. Vitoria, 9, 2.º Tel. 2218. BURGOS

P. LOPEZ. Director del Dispensario Antituberculoso de la Cruz Roja. Rayos X. Puebla, 2. Teléfono 22-31.

L. Rodríguez Pascual
Piel-Sífilis
Especialista diplomado
Jefe del Servicio del Hospital Militar
Consulta de 1 a 2 y de 4 a 6.
S. Pablo, 6, 1.º izqda. Tel. 2246.

Bruno Aragüés
MEDICO - ODONTOLOGO
Pueipo de Llano, 2. - Tel. 2785

BUENOS DIAS

DE ESTO, DE AQUELLO Y DE LO DE MAS ALLA

¡Otra vez el puente de San Pablo!

TRECE CABALLEROS COSTEARON OTROS TANTOS OJOS

Otra vez el puente de San Pablo. Comprendemos que el tema está explotado en demasía, pero por eso deja de tener su indudable interés. Así, saltando ale gremente (casi igual como hay que hacer al pasar por el celebé rrimo puente) vamos a meternos en el campo de la Historia, donde suele encontrarse algo que vale la pena.

LA COFRADIA DE LOS TRECE CABALLEROS

Existía en Burgos una iglesia, por los tiempos del medievo que llamaban ... o Rúa de Caballeros, en ... en el barrio aristocrático de la ciudad. A ... González ... ocurrió fundar una cofradía ... advocación ... "Hermandad de los Reyes Magos". Uno de los ... del estatuto decretaba que el número de cofrades no debía exceder de trece, por cuyo motivo vino en llamarse la "Cofradía de los Trece Caballeros". El padre Palacios, en su historia manuscrita sobre la ciudad, dice que fué muy rica en sus privilegios, y aun ... él escribía ... lo era ... a su ... muchas ...

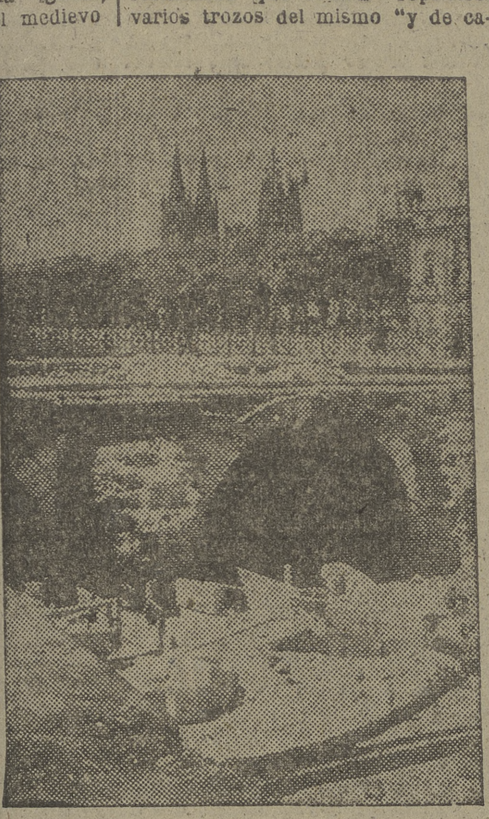

SE CONSTRUYE EL PUENTE

Pues bien, el tiempo fué pasando y un buen día (no se sabe la fecha), la Hermandad determinó hacer un puente, para cuyo fin era necesario que cada uno de los cofrades aportase la cantidad suficiente con que erigir un ojo del mismo. Empezaron las obras con arreglo a los rudimentarios procedimientos constructivos de la época, el puente quedó terminado, suponemos que en menos tiempo que el que se viene empleando para su reconstrucción, el puente, todo flamante y con sus trece ojos (¿signo de desgracias?).

QUEDAN CEGADOS CINCO OJOS

En 1832, un dibujante sacó una vista del paisaje circundante al puente de San Pablo. En ella aparece el mismo con sus trece ojos. Años después, en torno a 1866 por acuerdo municipal se hizo una renovación, elevándose la rasante del mismo (algo parecido a lo que se viene haciendo en la calle de la Merced). Entonces quedaron cegados esos cinco ojos que yacen soterrados bajo la plazoleta esa donde el guardia agente municipal —ángel de la guardia de la circulación— se entretiene en tocar el pito y hacer señales por semáforo. Más tarde, a comienzos de siglo, el arquitecto municipal practicó un minucioso reconocimiento, resultando que debían reponerse varios trozos del mismo "y de carreras del emparrillado, así como rellenar dos cajones, recorrer las juntas y reponer tres sillares".

TREINTA AÑOS DESPUES

Por el incremento del tráfico rodado, el capitular Sr. Moreno, en el año 1934, propuso que se estudiase el modo de dar mayor amplitud al mencionado puente, debiendo recabarse del Patronato Nacional de Firmes Especiales la necesaria ayuda para efectuar dicha obra. Con tal motivo se proyectó la desaparición de la actual estructura mecánica que soporta las dos aceras (una de las cuales ha comenzado a ser levantada ahora), la construcción de unas placas de hormigón armado sobre la parte superior de los tajamares, la colocación de antepechos y modificación del pavimento y la construcción de dos forjados de hierro de hormigón armado volados en toda su anchura, a fin de obtener las nuevas aceras. El importe de estas obras era de 67.000 pesetas.

LA GUERRA PARALIZO TODO

Con la llegada de la guerra, los proyectos quedaron en agua de borrajas. Años más tarde, en 1942 se formuló un nuevo proyecto de consolidación y pavimentación. Este proyecto ascendía a 109.000 pesetas y, después de diversas gestiones, a principios de 1946 se consideró urgente la solución del problema.

Por afectar a varias carreteras que convergen a su paso por la ciudad, dió lugar a que se solicitase la ayuda del Estado. Y Obras Públicas tiene a su cargo los trabajos a realizar en el mismo.

Pero, como nos estamos extendiendo, otro día volveremos sobre el tema.

FUYMA

CONCURSO DEL "PIE GRACIOSO"

Ponga usted a esta composición de las obras de la rasante un pie ingenioso que la convierta en un chiste gracioso. El ganador recibirá un premio de VEINTICINCO PESETAS, haciéndose público el fallo el próximo domingo día 22.

Envíe los "pies" que se le ocurran a nuestra Redacción, antes de las siete de la tarde del sábado, 21, haciendo constar en el sobre: "Para el Concurso del pie gracioso".

¡Exprímase usted el cerebro y háganos pasar un rato agradable, admirando su ingeniosa chispa!

LOS AUTOMOVILES MODERNOS SON LOS VIEJOS AFECTADOS DE PAPERAS

En el futuro parecerán proyectiles-cohetes V-2

NUEVA YORK. — (Servicio especial de NANA.)

Los alardes que se han hecho con respecto a nuevas características en los autos de la postguerra están muy lejos de guardar justa correspondencia con la realidad.

Desde luego que el automóvil de la postguerra no es una reproducción exacta del auto de antes de la guerra. Ha salido al mercado un nuevo motor de compresión mayor, pero no aparece por ningún lado la gasolina barata de alto contenido octánico que requieren tales motores. Las transmisiones automáticas son mejores y más comunes. Los chasis más largos han colocado el eje de las ruedas traseras más atrás del nivel del asiento posterior para brindar más suavidad al automovilista.

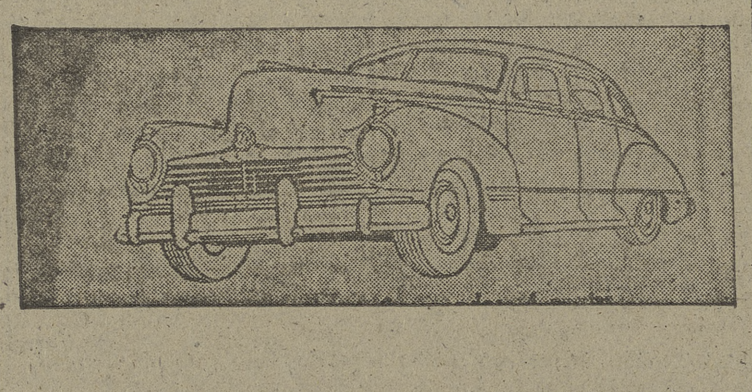

LUCE MAS

Han hecho su aparición dos diseños radicalmente distintos. Pero uno de ellos, el "Tucker", de motor en la parte posterior del carro, sólo se ha producido para las exhibiciones. El otro —el "Davis", de tres ruedas— ahora es cuando acaba de salir de las líneas de montaje. Hablando en general, cuando el comprador medio sale en busca del automóvil de la postguerra de sus sueños, se encuentra tan sólo con dos cambios: en precio y en estilo. Cuesta más y luce diferente.

Los guardalodos y las puertas han sido sacadas fuera de su lugar hasta exponerlas a todos riesgos, desde abolladuras hasta destrucción completa. Los parachoques han sido situados casi pegados a las carrocerías, brindando menos protección y sin dejar lugar a los menesteres a que eran dedicados en el pasado, como, por ejemplo, cargar baúles en los largos viajes. Las reparaciones, además, son más difíciles y más caras.

Los autos nuevos son demasiado anchos para las puertas de muchos "garages" y ocupan más lugar en piqueras y lugares de estacionamiento. Cuando se arrima uno con un carro nuevo a una acera y se abre la puerta, ésta obstruye el paso tocando casi con la pared de la casa vecina.

La opinión que con más frecuencia se oye es la de que el motor debe situarse en la parte posterior, donde estaba en la infancia de los automóviles. Entre las ventajas que esto tendría, figuran: mayor eficacia del motor, mejor tracción, menos peligro de "patinazos" y mejor visibilidad para el que conduce.

PARA EL FUTURO

¿Qué decir, entonces, de "el auto del mañana?" Una cosa puede decirse, y es que no deben esperarse cambios radicales y súbitos. Los automóviles nuevos seguirán siendo un poco "chapados a la antigua" por ahora.

En cuanto a la parte mecánica, se notará el nuevo sistema de transmisiones sin necesidad de cambio de velocidades y el nuevo motor de alta compresión. La construcción de la carrocería ofrecerá mayor solidez y resistencia.

En cuanto al diseño, lo más probable es que los nuevos modelos reduzcan un poco los recientes excesos.

Puede que dentro de unos cuantos años —muchos, tal vez— podamos viajar en algo impulsado directa y económicamente por un motor muy liviano en la parte trasera del vehículo; de líneas simples y sencillas, mucho espacio interior y mucho cristal o material plástico. Parecerá no un proyectil-cohete V-2, sino más bien un ómnibus más pequeño de líneas aerodinámicas.

Mientras tanto, no se lamente el lector de que tal vehículo no esté aún en el mercado. Si estuviera, usted probablemente no lo compraría.

INSULINA CONTRA EL MAL DE BURGER

Un doctor mejicano reclama la prioridad del descubrimiento

CIUDAD MEJICO.—Un médico mejicano reclama ahora prioridad en los estudios y descubrimiento de un tratamiento con insulina para el mal de Burger, la enfermedad que padece el rey Jorge VI de Inglaterra. Esta enfermedad afecta a las arterias de las piernas y ha sido objeto de un estudio especial por médicos polacos y suecos.

Pero el doctor Donato Pérez García, teniente coronel del Cuerpo médico del Ejército mejicano, dice que sus estudios y experimentos son anteriores a los de los doctores Josef Anisk, de Wroclas, y Holger Hyden, de Estocolmo.

En resumen, el doctor Pérez García determinó después de pruebas con más de 5.000 pacientes, que en casos del mal de Burger y de cáncer, el factor "Ph" de la sangre es anormalmente alto y las células del cuerpo aumentan su demanda de glucosa. Y descubrió que la inyección intravenosa de la insulina acidula ligeramente la sangre, reduce el factor "Ph" y corrige la ávida demanda de glucosa.

De estas reacciones deduce el doctor Pérez García que la sangre puede usarse como un "portador común" de cualesquiera drogas que estén indicadas en el tratamiento. La sangre es tratada primeramente con insulina y luego se inyectan las drogas necesarias en el torrente circulatorio. Todas las células del cuerpo, de este modo, reciben el beneficio de las drogas.

CHICA GUAPA

Esta es Judy Garland, magnífica estrella que viene hoy a nuestra sección "Buenos días" para decirle a usted cómo es una cara bonita

DE LA MUJER Y DEL HOGAR

TRICOT PARA TODAS LAS HORAS DEL DIA

Los tejidos de tricot están en gran boga para la confección de esos vestidos llamados "de todo andar", ya que además de dar a la que lo lleva un aire juvenil deportivo, le da también una marcada distinción.

Sin embargo, se ha llegado a refinar hasta tal punto la fabricación de estos tejidos, que, actualmente, además de servir para los modelos de "todo andar", y para tarde, se emplean también para noche, los cuales nada tienen que envidiar a los de satín o brosado.

Mejor que ningún otro tejido, el satín modela la figura con sus drapeados armoniosos.

Las faldas más o menos evadidas no ignoran los artificios de pliegues, godets y pinzas.

El actual vestido de tricot lleva todas las características de la moda "Primavera 1949": espaldas ablusadas, frunces, "bouillonnés", muchos botones y, sobre todo, la línea completamente asimétrica.

En algunas creaciones, para dar "cuerpo" al tejido de punto, y al mismo tiempo como elemento decorativo, se emplean los pespuntes con relieve.

Un puño, un bolsillo o la pieza de la cadera, se colorea sobre una tela de forro pasando encima pespuntes paralelos a una distancia de medio centímetro. Por dentro de los pequeños canales se pasa una aguja enhebrada con dos o tres cabos de lana.

Es de un efecto gracioso original y muy de actualidad.

Y, por último, os diremos que va a ser necesario seguir cortándonos el pelo para ir a la moda.

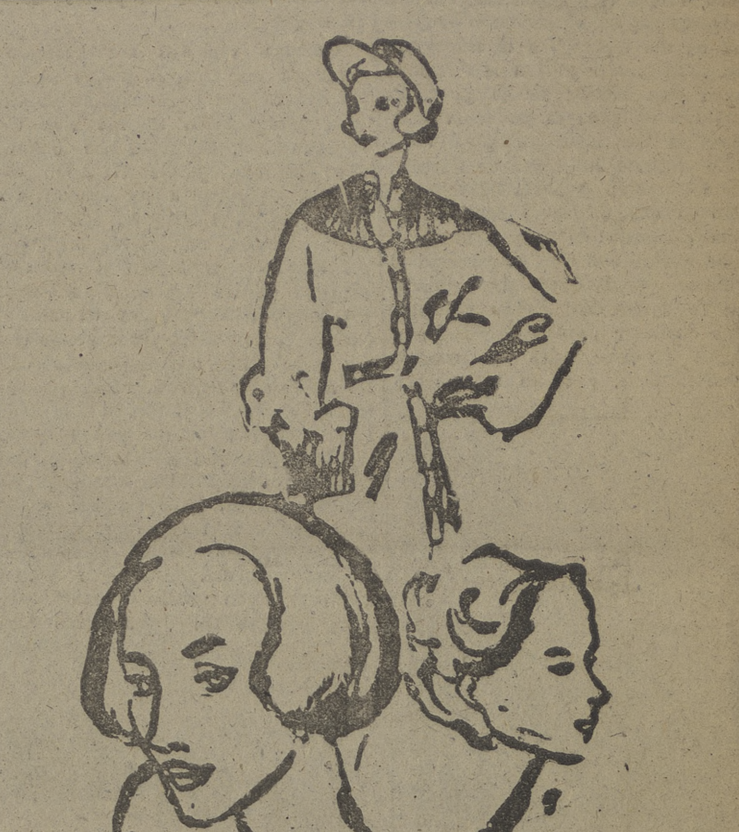

En tricot beig realzado con pespuntes en relieve. Completamente abrochado con botones dorados. Peinado "paje". Peinado "alitas de Minerva"

Ha habido recientemente en la nación vecina una importante manifestación del peinado francés en los salones de palacio d'Orsay, bajo la presidencia de honor del maestro René Rambaud.

Las nuevas sugestiones para el peinado de este verano han sido: cabellos cortados de diez a doce centímetros, tanto enroscado hacia dentro "paje", como caracolados hacia fuera, "alitas de Minerva".

Siempre es mejor el color natural, pero las que por una u otra razón deseen teñirlo, lo harán en los tonos de moda: rubio ceniza, rubio rosado, rubio Venecia claro, gris plata.

Como peinados de noche propusieron moños y retorcidos en la nuca, o bien dos bandas de pelo hacia adelante, cubriendo las orejas.

LAS HORAS TONTAS

EL BAILE Y LA FUERZA MOTRIZ

Si analizamos fríamente el baile, podremos comprobar que éste no consiste más que en andar unas veces de frente y otras veces de espaldas, acompañado de una señorita que anda, al mismo tiempo que nosotros, unas veces de espaldas y otras veces de frente.

Calculando que en cada baile se suele andar unos mil pasos, y suponiendo que estos mil pasos equivalen a un trayecto de unos quinientos metros, resultará que, paso más o menos, se avanza por baile medio kilómtero, y suponiendo que en una tarde cada bailarín suele ejecutar unos veinte bailes, deduciremos que dicho bailarín avanza por tarde unos diez kilómetros, que, sumados a los diez de su pareja, suponen un total de veinte kilómetros diarios.

Ahora bien: ¿es justo que esta energía tan preciosa se desperdicie?

Nosotros creemos que habría que buscar un procedimiento para aprovechar este esfuerzo y convertirlo en fuerza industrial. Cada salón de baile podría alimentar una central eléctrica o, cuando menos, un molino de viento. Para ello bastaría con instalar en las pistas unos imperceptibles botones que, al ser pisados por los bailarines, pondrían en marcha una dínamo, y ésta, después de multiplicar ese impulso, podría abastecer una importante fábrica de cemento.

Otro aprovechamiento de esta fuerza podría consistir en colocar altavoces en las calles para que las parejas recorrieran las mismas distancias que ahora, pero en línea recta, y entonces bastaría con enganchar a las parejas un ligero vehículo para intensificar así nuestro sistema de transporte.

La vida nos ha demostrado que es necesario economizar y aprovechar todas las materias primas posibles, y así como es un alivio la recogida de la pasta de papel y la de los restos de hierro viejo, la fuerza natural no debe ser echada en saco roto.

NUEVOS SISTEMAS DE SEÑALES EN LOS PASOS A NIVEL

ESTOCOLMO.—(De nuestro corresponsal, Erik Langhen.)

La Administración de los Ferrocarriles del Estado sueco adoptará en breve un nuevo tipo de instalación de seguridad en todos los pasos a nivel, en sustitución de las barreras corrientes y las luces y señales permanentes que ahora se emplean. Las nuevas barreras tienen tres campos de reflejos rojos y una luz roja de destellos intermitentes, que las hace más fácilmente visibles. Otras dos linternas rojas se encienden alternadamente cuando se aproximan los trenes. Las señales usuales de "Cuidado con el tren" serán reemplazadas por placas reflectoras amarillas y rojas.

PETROLEO "ARTIFICIAL"

A base de utilizar como materia prima residuos de carne, pellejos de naranja y hojas caídas

A fines de agosto de 1947, la Prensa anunciaba un importante descubrimiento: el doctor Laigret, jefe del laboratorio del Instituto Pasteur, de Túnez, ya célebre por su contribución a la obra de Pasteur y por su colaboración en los trabajos de la vacuna de la fiebre amarilla, utilizada hoy por el mencionado Instituto en Dakar, había encontrado el medio de hacer petróleo a base de cuerpos grasos.

En 1942, en Argel, donde él se refugió durante la ocupación de Túnez, el eminente sabio, que se había encargado de estudiar la fermentación de algunos estercoleros y examinar las propiedades de algunos microbios, advirtió un día que el bacilo "Perfringens", llamado hoy "fermento petrolífero", exhala gas al contacto con ácido graso. En el curso de diez años de trabajos, Laigret probó, en efecto, algún tiempo más tarde, en junio de 1947, que el petróleo natural es debido a la fermentación de ácidos grasos en algunas capas del subsuelo por el bacilo de "Perfringens". Y el sabio pudo obtener petróleo con jabón y aceite de oliva.

Este descubrimiento, que tiene por base un producto graso, fué muy combatido, mas esto no fué más que una etapa en los trabajos del sabio. Hoy, el doctor Laigret ha terminado sus trabajos. Y ha demostrado experimentalmente que la fabricación del petróleo por fermentación podrá ser obtenido, no solamente a base de cuerpos grasos, sino de todas las materias orgánicas. El ha fabricado excelente petróleo bruto a base de aceite vegetal, de oliva y de araquida y también a base de residuos de aceite de oliva.

Todas las materias orgánicas, pues, pueden convertirse en petróleo y especialmente los residuos tales como los de la carne, las hojas caídas, los pellejos de naranjas, todas ellas fácilmente obtenibles y de un precio muy bajo, como puede comprenderse.

En una palabra: el doctor Laigret fabrica petróleo por fermentación de materias orgánicas: por un microbio del suelo ha reproducido en su laboratorio las operaciones que la naturaleza efectúa desde hace siglos en el subsuelo de las regiones petrolíferas.

PELICULAS DE LA SEMANA

Por OCIO

[illegible] — PERSECUCION — LOS ANGELES PERDIDOS — JUVENTUD PERDIDA — LA FIESTA... SIGUE

SGCB2021

EL IDIOMA

Por Pedro CARASA

(CATEDRATICO)

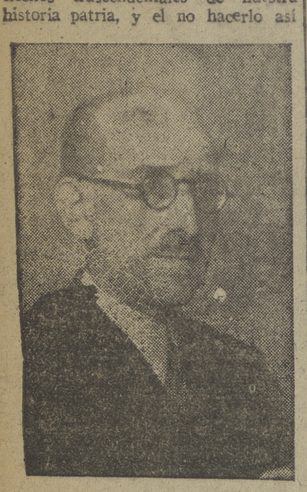

Iniciamos hoy una nueva colaboración. La de don Pedro Carasa, catedrático de nuestro Instituto, conocida personalidad en el mundillo de las letras y caballero afanado siempre por la protección de lo noble y lo bello. Don Pedro Carasa irá escribiendo para nuestros lectores una serie de artículos sobre este tema interesante que es el idioma, con la idea dominante de contribuir a la conservación de la pureza de nuestra lengua.

Entre las grandes fiestas que pensaron organizar con motivo de la inauguración del monumento al Cid Campeador, según tenemos entendido, surgió el pensamiento, altamente plausible, de incluir en el programa un día dedicado a la exaltación del idioma, idea feliz a la que ninguna otra ciudad de la península está tan obligada ni puede ostentar derechos tan legítimos para darla realidad como la Cabeza de Castilla, por haber sido el habla de esta región la que consiguió ser elevada a la categoría de lengua nacional.

Se celebró con toda solemnidad el centenario de la Catedral, lo mismo que se aprovechan fechas similares para enaltecer figuras destacadas y hechos trascendentales de nuestra historia patria, y el no hacerlo así revelaría un pueblo divorciado de sus glorias pretéritas e indigno de figurar como vastago de aquellos hombres que, con su esfuerzo, enriquecieron las gestas y trazaron una brillante trayectoria a sus descendientes.

Pero un monumento, por suntuoso y representativo que sea, ha recogido a lo sumo un sentimiento colectivo, al que un artista, a veces desconocido, ha logrado dar una realidad tangible; un personaje ha podido llegar a ser el prototipo, la síntesis de las virtudes raciales de un pueblo. El monumento perdura; pero es fruto del trabajo de pocos y siempre tiene una representación de una época muy limitada. El héroe pasa en pocos años y nos lega únicamente el recuerdo de sus hazañas, que han de ser verdaderamente extraordinarias para que puedan mantenerse vivas a través de las generaciones y resistir la inevitable acción erosiva de los siglos.

En cambio, el idioma es fruto de un trabajo secular, en el que toman parte todos los habitantes, sin distinción de categorías, sexo ni edades: chicos y mayores, ancianos y niños, han colaborado conjunta e incesantemente en elaborar, pulir y moldear su lengua durante siglos enteros en la ininterrumpida sucesión de generaciones, y el resultado de esta constante labor ha sido la creación de un modelo de expresión adecuado a su carácter, a su idiosincrasia, reflejo fiel de las cualidades de su peculiar temperamento. No hay obra humana que ponga tan de relieve y refleje con mas exactitud las complejidades de los caracteres étnicos de un pueblo como su lengua.

Creemos ver una manifestación del alma del antiguo pueblo romano en su gran obra legislativa, en el amplio tendido de sus vías de comunicación, mediante las cuales sus pesadas legiones cruzaban el mundo, sometido a las águilas de Roma; en la solidez de sus obras arquitectónicas, muchas de las cuales aun hoy continúan desafiando el paso de los siglos; pero todas las notas características de aquel pueblo, que pretendamos apreciar en las expresadas manifestaciones de su actividad creadora, están patentes en el idioma latino, por la sólida contextura de sus períodos la rigurosa precisión de sus construcciones, la facilidad con que llega a reducir la frase a lo esencial, a ir directamente al fin y decir muchas cosas con pocas palabras, permitiendo una brevedad llena de sentido, que define con precisión todos los casos posibles sin dejar hueco alguno para el equívoco o el error.

En la sintaxis latina no brilla la maravillosa ductilidad que sirve al griego para la expresión de los más finos detalles, ni tiene la lengua del Lacio la dulce melodía jónica o ática; en cambio, su nitidez, su concisión y hasta su misma sequedad, son cualidades preciosas, que hacen de ella un instrumento adecuado para juristas, administradores y hombres de gobierno.

El alma de un pueblo se refleja en la lengua que habla. En consecuencia, un acto de exaltación del idioma significa la glorificación de su obra cumbre, en la que todos, absolutamente todos, tienen participación conjunta; es un gesto de enaltecimiento de sus valores raciales, plasmados de una manera permanente en ese magno monumento más duradero que el bronce, como diría el poeta de Venusa, enriquecido y decorado con las obras de sus artistas de la palabra, historiadores, poetas, oradores, que la utilizaron como modelo de expresión de sus ideas, gracias a los cuales podemos ponernos en contacto con las generaciones pretéritas

EL COLEGIO DE LA SALLE, EN FIESTAS

Por J. A. García Monge R.

ALUMNO DE 5.º AÑO

Celebra hoy la Iglesia la festividad de San Juan Bautista de la Salle, fundador del Instituto de los Hermanos de las Escuelas Cristianas. Nuestro Santo nació en Reims (Francia), el 30 de abril de 1651.

Aunque primogénito de una distinguida familia, se consagró en temprana edad al servicio de los altares y a la educación e instrucción cristiana de los niños y jóvenes. Fué un insigne pedagogo; el más célebre del siglo XVII, a quien cabe el honor inmortal de haber fundado con métodos nuevos y científicos las primeras Escuelas Normales para la formación de maestros, las escuelas dominicales con cursos de comercio e industria, etc., etc.

Se destacó como escritor ascético y fué modelo perfecto de todas las virtudes, muriendo el 7 de abril de 1719. Su Santidad León XIII le elevó a los altares el 24 de mayo de 1900.

CARRERA CICLISTA

El Colegio de La Salle, con motivo de la fiesta de su Santo Patrón, ha organizado diversos actos religiosos y profanos, destacando entre estos últimos una carrera ciclista en el trayecto Burgos-Brújula y vuelta, con un recorrido total de 40 kilómetros. Simultáneamente a ésta, otra para menores hasta Rubena, con un recorrido de 24 kilómetros.

De la meta, que estaba situada en las inmediaciones de la Ciudad Deportiva, partieron, después de una breve alocución del señor Urrea, presidente del Club Ciclista, los treinta corredores, que, tras la marcha uniforme de los primeros momentos, comenzaron a disgregarse, formándose un pelotón de cabeza capitaneado por René y formado por Aguilar, Moral, Martínez Zabaleta, Gómez Amigo y Uribarri, que se mantuvieron a poca distancia hasta el repecho de la Brújula, coronándola en primer término Aguilar, lo que le dió considerable ventaja sobre sus contrincantes, la cual aumentó en el resto del recorrido, y al fin pisó el primero la meta, tras un magnífico recorrido, en el que invirtió una hora nueve minutos; a éste le siguieron René, Martínez Zabaleta, Gómez Amigo, Moral, con poca diferencia de tiempo; poco después entraron Martínez Sedano, Uribarri, Pérez, Sancho, González, Macías, Sáiz, García Dorao y Jiménez.

El grupo de menores se clasificó por el siguiente orden: Sebastián, Albalá, Saldaña, Alonso, Benito, Fernando y Santa Olalla.

Más tarde tuvo lugar la entrega de premios, consistentes en varias copas y objetos culturales y deportivos, donados por los señores Pinedo, Carcedo, Pescadería Felisa, García Almendres, Chapero, Lonja Conservera, Liébana.

La Dirección del Colegio se complace en testimoniar su agradecimiento a los donantes de los trofeos, así como a los señores Loste, Martínez Díaz, S. Alvarado, Barrios, Ortiz, Aguilar, Carcedo, Ibáñez, Plaza, Vara y De Santiago, que tanto contribuyeron al esplendor de la prueba, con la asistencia o cesión de sus coches.

La velada de boxeo de anoche

ASENSIO Y SAEZ VENCIERON POR "K. O."

"TORITO", derrotado por puntos

Otro entradón en el Gran Teatro para presenciar la velada de boxeo organizada por la Federación Provincial y Sociedad Deportiva Militar. La expectación había calado más hondo en el aficionado y al comenzar el programa se apreciaba en el ambiente.

La reunión, en sus cinco primeros combates, satisfizo totalmente. Buena organización, cuidados todos los detalles, rapidez... y buen boxeo en el "ring". Una pena que el combate final diera lugar a la protesta del público, al comprobar éste la deficiente calidad del contrincante de Argote, incapaz ya de mantener la forma de hace muchos años, sorprendiendo los buenos deseos de los organizadores y, por consecuencia, del público que acude a ver boxeo.

Inició la velada el combate entre los moscas Davalillos (S. D. M.), 51'500, y Domínguez (ex campeón de España del F. J.), 51'750. Venció Domínguez a los puntos, siendo ambos muy aplaudidos.

Segundo combate. Pesos ligeros.—Sáez (S. D. M.), 63 kilos, contra Arbea II (San Sebastián), 62'800. Destaca la pegada de Sáez, pero más dominador del "ring" Arbea, esquiva el castigo. En el segundo asalto, un golpe al estómago tira por la cuenta al donostiarra.

Tercer combate. Pesos semimedios. — Castro (S. D. M.), 64'700, contra Muñoz I (de Bilbao), 60 kilos. Los dos primeros asaltos fueron igualados. Más boxeador Muñoz, se impuso en el tercero, venciendo por puntos.

Cuarto combate. — Asensio (S. D. M., olímpico), 56'500, contra Casal (de Madrid), 55, ambos plumas y profesionales. Buen combate por ambas partes y con mucha técnica. Destaca la izquierda de Casal y la potencia de Asensio. En el tercer asalto, un semigancho del olímpico tumba a Casal. Este combate fué del agrado del público, que despide a los dos boxeadores con una gran ovación.

Quinto combate. Pesos medios.—Martínez (S. D. M.), 75 kilos, contra "Torito Arandino", 75'500. Emocionado el público por la pelea que presenció, no puede contener su entusiasmo en los cinco asaltos. Martínez es boxeador más cuajado, pero no pudo hacer mella en la extraordinaria constitución física del burgalés. Venció Martínez y el fallo fué recibido con división de opiniones.

Sexto combate. Pesos semimedios. Profesionales. Asensio (S. D. M., olímpico), 65 kilos, y Guadalupe (de Madrid), 65 kilos. En el primer asalto, el árbitro suspendió la pelea, sándose en la disposición reglamentaria, que reza que "no hay combate" por manifiesta inferioridad de Guadalupe, siéndole retirada la bolsa.

Los combates fueron arbitrados por los colegiados señores Zorrilla, Larrauri y Vidal.

J. M. SEDANO

Va a establecerse en Burgos la "CRUZADA ANTIBLASFEMA"

En un acto público, hará su presentación en el Círculo Católico de Obreros el día 12 de junio

Esta obra eminentemente social y española, va dentro de muy poco tiempo a quedar establecida en nuestra capital, al igual que ya lo está en Madrid, San Sebastián, Bilbao, Pamplona, Zaragoza y Barcelona y otras capitales españolas.

El acto de presentación de la Cruzada Antiblasfema en Burgos ha sido concertado para el día 12 de junio en el Círculo Católico, tomando parte en el mismo el concertista de guitarra don Rafael Balaguer, profesor del Conservatorio de Música de Valencia, y el rapsoda don José Ramón Sabate, que se ha hecho valer en los mejores escenarios de la Península y del extranjero.

En el acto, pronunciará una conferencia la fundadora de la Obra, respetable dama Excma. señora doña María del Pilar Rodríguez de Julián.

La Obra fué fundada el año 1928, e iniciada por el Excmo. e Ilmo. señor obispo de Madrid-Alcalá y patriarca de las Indias, doctor don Leopoldo Eijo y Garay, y desde hace años está adquiriendo gran incremento, que está viéndose coronado por la propaganda que a través de toda España y de sus provincias se lleva a cabo.

Tiene por misión la Cruzada Antiblasfema el realizar una eminente labor social en escuelas, fábricas, talleres, etc., etc., llevando a todos los lugares, con la cultura y el buen decir, la consigna de emplear la lengua de Cervantes en los mejores servicios de Dios y de España, no manoillando su léxico, ni menos mezclando frases groseras, ni blasfemas, y, por conducto de nuestro Ropero Infantil del Niño Jesús, podemos vestir, calzar y entregar comidas en frío a la infancia indigente. Toda esta hermosa Obra, bendecida por el prelado, se realiza gracias a las limosnas que recibimos.

Con el beneplácito y autorización de las autoridades y fuerzas eclesiásticas, la Cruzada Antiblasfema va a hacer acto de su aparición entre nosotros.

Cuadro médico de especialidades de la Asociación de la Prensa de Burgos

APARATO DIGESTIVO. — Doctor don Valentín Ojeda, Vitoria. Teléfono 1667.

CIRUGIA, VIAS URINARIAS Y PIEL. — Doctor don Luis Aranguena (de la Clínica Barrantes) Calvo Sotelo, 6. Teléfono 1384.

ENFERMEDADES MENTALES Y NERVIOSAS. — Doctor don Ignacio López Sáiz, Santander 22 y 24, tercero.

ODONTOLOGIA. — Doctor don Arnáiz, Plaza de Alonso Martínez, 12. Teléfono 2216.

OFTALMOLOGIA. — Doctor don Gregorio Bañuelos, Plaza de José Antonio, 67. Teléfono 1377.

OTORRINOLARINGOLOGIA. — Doctor don Manuel López Gómez (de la Clínica Barrantes). Espolón, 40. Teléfono 1377.

PUERICULTURA. — Doctor don José Diez Rumayor, Laguna, 14. Teléfono 1319.

CORAZON Y NUTRICION. — Doctor don José Alonso, Laguna, 32. Teléfono 1912.

RADIOLOGIA. — Doctor don Cesar Vallejo. San Pablo, 8. Teléfono 2137.

TOCOLOGIA Y GINECOLOGIA. — Doctor don José Caruana (de la Clínica Barrantes). Vitoria, tercero. Teléfono 1591.

ANALISIS CLINICOS. — Don Rodrigo de Sebastián, Diputación, 22 y 24. Teléfono 1700.

* * *

SERVICIOS QUIRURGICOS. — Clínica "BARRANTES". Teléfono 1847.

* * *

PRACTICANTE. — Don Ramón Hernando. San Pablo, 18. Teléfono 2752.

MATRONAS. — Doña María Concepción Hoces y doña María Margarita San José. Plaza de José Antonio, 19. Teléfono 2107.

* * *

SERVICIO FARMACEUTICO. — Don Timoteo Martínez Moro. Plaza de José Antonio, 42.

La vida en la REGION

Miranda de Ebro

SESION MUNICIPAL

Celebró sesión ordinaria la Comisión Municipal Permanente, asistiendo los señores De Juana, Neve y Casanova.

Fué aprobada el acta de la sesión anterior, adoptándose los siguientes acuerdos:

Conceder a don Eduardo Mora la oportuna autorización para colocar un compresor en la plaza de España.

Conceder a don Juan Carbonell Godina permiso para construir un edificio destinado a fábrica de conservas de carne y matadero industria en el término de Las Matillas.

Autorizar a doña Adelina López de Asso, para construir un panteón en el cementerio municipal.

Quedar enterada de un saludo del Excmo. e Ilmo. señor obispo de Osma, agradeciendo la felicitación que le fué enviada con motivo del cuarto aniversario de su consagración episcopal.

Aprobar la cuenta de caudales correspondiente al primer trimestre del corriente año.

ALCALDIA

Por ausencia del titular, don Luis de Juana, se ha hecho cargo de la Alcaldía, accidentalmente, el primer teniente de alcalde, don César Neve Cases.

CAMPO DE DEPORTES

Se ha iniciado el desmantelamiento del actual campo de futbol del Deportivo Mirandés, al objeto de ser entregado a la RENFE., entidad propietaria de los terrenos.

Inmediatamente se iniciarán las obras del Estadio Municipal, a fin de poder inaugurarlo para el mes de septiembre próximo. En el actual año, se construirá solamente lo que ha de ser campo de futbol, que tendrá idénticas medidas que el que ahora dejamos, es decir 105 metros de largo por 70 de ancho. En años sucesivos se irán completando el resto de las instalaciones deportivas del Estadio, tales como campo de baloncesto, pistas de atletismo, tenis, piscina, etc.

Es de esperar que al enorme esfuerzo que la construcción del Estadio supone, responda abiertamente la afición mirandesa, colaborando en todas las órdenes para la mejora de los deportes en nuestra ciudad.

Santo Domingo de Silos

Víctima de una rápida enfermedad, el día 11 de los corrientes ha fallecido en esta localidad, confortado con los auxilios espirituales, el señor inspector farmacéutico don Octavio Castrillo Martín.

Constante y puntual en su profesión, no abandonó ésta un momento, a pesar de los sesenta y cinco años con que contaba al fallecer.

A la conducción del cadáver a su última morada asistieron varios padres de la O. S. B., en representación de toda la Comunidad, de todas las autoridades locales, Guardia Civil y vecindario en general, testimoniando así su dolor y sentimiento.

EL CORRESPONSAL.

Arauzo de Miel

Ayer dieron comienzo a la construcción de un edificio destinado a Casa-Ayuntamiento y servicios en Doña Santos Barrio, de este Municipio.

NUEVO ALCALDE

El domingo, día 8, a las doce de la mañana, tomó posesión de su cargo de alcalde don Laureano Benito Navas, cesando al propio tiempo don Francisco Rica Alvaro.

EL CORRESPONSAL

TOROS Y TOREROS

IN MEMORIAM

Mañana hará veintinueve años que, en la plaza de Talavera de la Reina, el toro "Bailaor", de la ganadería de la señora viuda de Ortega, mató a José Gómez Ortega, "Gallito". El vacío que dejó aun no ha sido llenado, pues ninguno, desde que él desapareció, ha vuelto a dominar todos los tercios y todas las suertes con la maestría que lo hiciera Joselito. El, con Belmonte, hizo que la fiesta viviera sus mejores años. Sería engañarnos el pensar que éstos han podido ser igualados o superados.

Cuando Joselito se presentó como novillero en la plaza de Madrid, la empresa tenía para su presentación una novillada del duque de Tovar. Cuando Joselito la vió, la rechazó por pequeña, y pidió para él una corrida de Olea, que había de lidiarse en corrida extraordinaria de toros, y, con ello, el joven lidiador, que contaba entonces dieciséis años, tuvo un resonante éxito. Igualito que hoy; no hacen falta más comentarios.

Así era la fiesta entonces, y así fué el mejor torero de todos los tiempos.

SEVILLA, 14. — El novillero "Litri" ha ingresado en una clínica, donde se le trata de magullamientos en el vientre. Le arrolló una vaca, que le pisoteó, cuando toreaba en plan de entrenamiento, en el cortijo del ganadero señor Soto, cerca del caserío "Las Pajanosas". Se le ha hecho una radiografía, en la que se aprecian ligeras contusiones en el riñón izquierdo, por lo que "Litri" habrá de permanecer dos semanas, por lo menos, en absoluto reposo. (Cifra.)

Delegación de Hacienda

NUEVO INSPECTOR DIPLOMADO

Con fecha 9 de los corrientes ha tomado posesión de su cargo el inspector diplomado don José Martínez Cedillo, que ha sido nombrado para sustituir a don Luis Carola Cano, el cual ha cesado con la misma fecha para pasar a desempeñar igual cargo en la provincia de Gerona.

Deseamos al señor Martínez Cedillo los mejores aciertos en el desempeño de su cargo.

EXCURSION A PRADOLUENGO

El próximo domingo, día 22 de mayo, la Asociación de los Jóvenes de Acción Católica celebrará una excursión en autocar al pueblo de Pradoluengo.

La información sobre las bases del viaje, se facilitará en la parroquia de San Lorenzo el Real, todos los días, de ocho a nueve de la tarde.

Exámenes a procuradores de los Tribunales

Relación de los aspirantes a procuradores cuyos exámenes se celebrarán el 20 de mayo, a las cinco de la tarde:

Don Primo Peláez Castaño, don José Casado Delgado, don Anselmo Ortiz Jáuregui, don Gregorio Barrisa Barricarte, don José Antonio Martín Fernández, don Ignacio F. Miguel Ruiz, doña Rosina Pérez Guerra y doña María Milagros Delgado Oñate.

Exito del "Anuario Estadístico Municipal de Burgos"

El éxito obtenido por esta publicación, que tanto distingue a nuestro excelentísimo Ayuntamiento, sigue creciendo a medida que es conocida en los centros culturales del extranjero.

El instituto alemán "Für Weltwirtschapt an der Universitat Kiel", que recientemente pidió ejemplares de todos los números publicados, ha dirigido una atentísima carta, en la que agradece el envío y solicita con gran interés que se le sigan remitiendo los Anuarios que se publiquen en lo sucesivo.

El misionero español residente en Filipinas padre Eduardo Rodríguez, C. M., interesa también que se le envíe el Anuario correspondiente a 1948, en una admirable carta que, por el patriotismo ejemplar y el cariño a Burgos que demuestra el remitente, copiamos íntegra a continuación:

"Seminario de San Vicente de Paúl. Apartado número 5. Calbayog. Samar. Filipinas. Febrero 15 de 1949. Señor alcalde presidente del excelentísimo Ayuntamiento de Burgos. Distinguido señor mío: Sabiendo que han publicado ustedes en esa muy noble, distinguida y cada vez más grande ciudad nuestra la obra "Anuario Estadístico de Burgos", año 1948", desearía tener dicho libro, y espero de su bondad que me lo envíen lo antes posible, quedándoles por ello agradecido en el alma. Como burgalés, y a una distancia de nuestra ciudad de más de 15.000 kilómetros, no puedo olvidar el día en que por última vez dije adiós a Burgos, en septiembre de 1934, y a mi madre, q. e. p. d., que me despidió para siempre. No he vuelto a España desde entonces, y sólo Dios sabe cuándo volveré; pero el amor a España y a Burgos aumenta cada día más con la ausencia. Como misionero y como español, y junto con otros siete misioneros paúles, cinco de ellos burgaleses, y los únicos españoles de esta desconocida Isla de Samar, trabajamos lo posible por mantener vivo en el alma de estos filipinos el amor a nuestra santa religión y a España, su antigua madre, de la que ya se van olvidando; pero que nuestra presencia e influencia entre ellos se lo hace recordar constantemente. Esperando ser favorecido en mi súplica, quedo de usted s. s. y paisano, Eduardo Rodríguez, C. M."

El próximo día 6 de mayo celebra la Sección Femenina de Falange su VIII Concurso Nacional de Coros y Danzas, resurgiendo así el auténtico folklore de España.

Antiguas alumnas de la enseñanza

Con motivo de la canonización de la fundadora de la Compañía de María, beata madre Juana de Lestonnac, se convoca a Junta general a las antiguas alumnas, en el convento de las Religiosas Esclavas, el lunes, 16, a las siete de la tarde.

Se ruega la asistencia.

AVISO A LAS EMPRESAS

A fin de aliviar, en lo posible, la situación de los refugiados extranjeros indigentes, y por haberlo ordenado así la Superioridad, todas las empresas a quienes pueda interesar, deberán remitir a esta Delegación de Trabajo, en el plazo de quince días a partir de esta fecha, relación de las vacantes del personal técnico o especializado que en las mismas existan, a fin de que sean cubiertas por personal extranjero capacitado.

Lo que se hace público para general conocimiento y exacto cumplimiento.

Burgos, 10 de mayo de 1949.—El delegado de Trabajo, E. Marona.

RELOJES SUIZOS A PLAZOS
Infinidad de modelos garantizados
GRANDES FACILIDADES DE PAGO
Pida catálogo gratis. Se remiten a domicilio
INDUSTRIAS SUIZAS DE RELOJERIA
Apartado 47 — Alcalá de Henares

VERANEANTES
Espléndido clima de altura, 1.200 metros; se alquilan viviendas amuebladas a todo confort, junto al pinar; cuarto de baño, agua corriente, ducha, teléfono central, carretera general, estación de ferrocarril, etc., millones de pinos, ricas aguas, el más sano, el mejor ozonador para la salud. No lo hay mejor. Colonia Pino Veraniega.
NAVALENO (Soria).

Sanatorio "Virgen de Begoña"
MEDICO DIRECTOR, CESAR SUAREZ DE PUGA
Neuro-psiquiatra
ENFERMOS NERVIOSOS Y MENTALES
Tratamientos modernos de la especialidad
San Pedro Cardeña, 24. — Tel. 2822. — Consulta: Avellanos, 1, dpdo.

Atención, agricultores
Importación de tractores
El día 21 de mayo actual, finaliza el plazo de admisiones de instancias para solicitar estas adjudicaciones del Ministerio de Agricultura
AVISO
Habiendo quedado sin efecto todas las peticiones anteriores, rogamos a nuestros apreciables clientes que, si les sigue interesando dicha importación, nos consulten nuevamente precios y condiciones etc. para tramitar urgentemente nuevas peticiones.
Tienen preferencia a ellos, los que tengan sembradas más de treinta hectáreas.
TRACTORES
Ford
Concesionarios oficiales
IGNACIO PALACIOS
COMPAÑIA INDUSTRIAL Y MERCANTIL
CONCESIONARIOS OFICIALES
en
BURGOS, Aranda de Duero y Miranda de Ebro.
SANTANDER y Torrelavega
de
FORD MOTOR IBERICA
Fabricantes de las importantes marcas de Tractores
FORD Y FORDSON

250 Ptas.
debe destinar al mes para adquirir su máquina de escribir, nueva.
J. M. GIRIBET
Av. Generalísimo, 11 BURGOS

OPTICA INTERNACIONAL
Fabricación propia de toda clase de cristales ópticos.
Guillermo Frühbeck

Despacho inmediato de las recetas de los Sres. Oculistas.
ESPOLON 42
Junto al café Viena

VIGUETAS · CASTILLA · VIGUETAS
DE ALTAS RESISTENCIAS

DE ACERO Y PASTA SICO
ALMACENES JOSE CAMARA
Ingeniero de Caminos
San Pedro y San Felices, 22 y 24.-Teléfono, 1888 - BURGOS

INSECTICIDA
ZZ
Su descanso no será turbado por los insectos si emplea ZZ Polvo para la protección de sus camas. Su enérgica acción insecticida garantiza la destrucción de chinches, pulgas, etc., durante un plazo superior a quince días.

DEPORTES

AQUI Y ALLA

Pronóstico comentado

...ya, con esas prisas de las despedidas eufóricas, no les copié a ustedes la cuartilla que don Quinielo dejó en mi bolsillo mientras hablaba con Pedrito.

Ya la he encontrado esta mañana al despertar; y dice así:

... - A. Bilbao 3-1
... - Barcelona 2-0
... - Plus Ultra 1-1
... - A. Tetuán 3-1
... - Osasuna 2-2
... - Avila 1-2
BURGOS - Palencia 2-1

La cuartilla, por su "anverso", nada más; por su "reverso" ... extraños números y con... trazados —a pulso— por ... mano de cocinera. Pero ... las maravillosas palabras de "...yas", "azeyte" y "hagos" ... interesaban demasiado, las ... al olvido.

... aquí no puede terminar el "... y allá"; sería demasiado có... para el linotipista. Hay que ... aunque sea con un co... propio; y allá va. Le pon... esas iniciales misterio... los periódicos...

... la R.—El profesor da co... vencedores, en las semifinales ... ronda), a los propietarios ... terrenos de juego.

... Español, porque ha eliminado ... de Madrid, mientras que ... Atlético de Bilbao se las ha ... deseado para "expulsar" de ... Copa al Tarragona; y el Valencia..., ¡porque sí!

... el profesor no fuera ducho en ... hubiera puesto un ma... en Sarriá y un empate ... Mestalla; pero el profesor sabe ... equipos no juegan la pri... eliminatoria con el mismo ... que la segunda; que es en la ... suelen producir las proezas. ... profesor sabe que el jugador de ... no es un hombre práctico, ... poeta; que rima con el em...

... el grupo de los campeones de ..., el profesor ha obrado a ... de lógica —resultados anterio... y, por ello, tal vez fracasa... Porque el futbol, sin lo inespe... es... como los huevos fritos ... jamón, sin jamón.

... la lógica del profesor cabe un ... en Lérida, porque el equipo ... venció por la mínima al Tetuán; y el Tetuán ganó por la mínima al Plus Ultra. Y cabe una victoria del Albacete, porque éste pudo con el Lérida; y el Lerida no pudo con el Albacete. Y el empate de Orense tiene la lógica del "cinco" de la Orensana ante el Plus Ultra, ante la mínima derrota del Osasuna frente al equipo madrileño.

Por último: los resultados del torneo primaveral del BURGOS —todo es primavera, savia nueva, en nuestro querido club— son pronosticados por corazón. El triunfo claro del Avila se justificaría con otra victoria en León. Y el BURGOS tiene que ganar en Zatorre; porque ya va siendo hora de que veamos una victoria en categoría nacional.

¡Qué caramba!, como dijo el otro.

BENITIN

NOTICIARIO

Nuevos campeones de España de pelota

Los resultados de los campeonatos de España de pelota (aficionados), son los siguientes:

Pala corta.—Guipúzcoa (Artola y Aristi) vence a Vizcaya.

Mano individual. — Navarra (Dufur) venció a Vizcaya.

Mano por parejas. — Navarra (hermanos Arbiza) venció a Guipúzcoa.

Mañana se disputarán las finales de cesta punta y pala.

FICHERIAS

El argentino Alejandro L. Scopelli será el entrenador del Real Club Deportivo de La Coruña en la próxima temporada. Este preparador cuenta actualmente cuarenta años de edad y fué internacional de la selección argentina, después preparó al conjunto nacional de la República Argentina, así como a la selección nacional chilena. Actualmente se hallaba como entrenador del Oporto.

* * *

El delantero centro del Alcoyano, Estruch, ha firmado contrato para la próxima temporada por el Atlético de Madrid.

LOS JUEGOS MEDITERRANEOS DE BOXEO

Se han inaugurado los Juegos del Mediterráneo con el encuentro de boxeo Italia-Francia, ganando los italianos por trece puntos contra tres. Estos juegos continuarán hasta el 12 de junio y participan en ellos Grecia, Francia, Malta, España e Italia.

AVISO DE LA DEPORTIVA

Hoy, domingo, se inaugura la temporada de la piscina y baile en La Garrocha, estableciéndose un magnífico servicio de autobuses desde la plaza Prim - Residencia de Oficiales. El acceso a las instalaciones de la Ciudad Deportiva será mediante la presentación del carnet y el recibo del último mes.

La Peña del Círculo de la Unión organiza un torneo nacional de ajedrez

Patrocinado por el Excmo. Ayuntamiento

Este torneo dará comienzo el día 20 de junio y terminará el día 28, coincidiendo con la inauguración de las fiestas.

Tomarán parte en él los siguientes jugadores: Francisco J. Pérez, campeón de España; Antonio Medina García, campeón de Cataluña y ex campeón de España; Antonio Rico, campeón de Asturias, y Román Torán, campeón de Alicante.

También tomará parte, si llega para la fecha del comienzo del torneo, Arturo Pomar, actualmente en la Argentina.

En unión de los anteriores, jugarán dos por la provincia: Enrique Heredero, campeón de la Peña de Aranda de Duero, y José Luis Gutiérrez Solana, de la de Espinosa de los Monteros.

Los cuatro jugadores locales serán designados en un torneo previo que se celebrará dentro de pocos días.

Si Arturito Pomar tomase parte en el torneo, los locales serían tres.

El Comité deportivo del torneo ha quedado constituído en la forma siguiente:

Presidente: Don Pedro Alfaro Arregui, primer teniente de alcalde.

Vocales: don Alfredo Delgado Calvete, presidente del Círculo de la Unión; don Antonio Alzaga Porras, secretario de "Educación y Descanso"; don Jesús Vega López, presidente de la Peña del Casino.

Arbitros: Don Isidoro López Pereda, don Juan Ribas Vilar, don José Asensio, don José Fernández y don Rafael Pérez.

Jurado: Don Jesús Vega López, don Antonio Alzaga Porras y don Isidoro López Pereda.

Las partidas se jugarán en el Círculo de la Unión, Salón de Recreo y Deportiva Militar.

Un Reglamento especial regulará este certamen.

Domingo deportivo en la ciudad

FUTBOL

Torneo de Primavera

Campo Zatorre: A las 5'15, D. F. N. Palencia-Burgos C. F.

Ciudad Deportiva: A las 11, H. S. R. - Artes Gráficas.

CICLISMO

Carrerra Infantil del C. C. B.

Meta: Los Vadillos, a la una.

PELOTA

Ciudad Deportiva. — A las once, partidos de Artes Gráficas.

Esta tarde, en ZATORRE, FRENTE AL PALENCIA

Izarra, Díaz y Andueza como novedades

Anoche se reunió la Junta directiva del Burgos, acudiendo todos sus componentes a los que les fueron presentados los jugadores del club. El preparador del equipo nos comunicó la alineación que sacará esta tarde frente al equipo palentino y que difiere poco de la que ayer adelantamos. Se nos ofrecen tres novedades en el "once", y como iniciación de la campaña de ayuda a los jugadores de la cantera que más han destacado se da entrada en el equipo al batallador Izarra, que formará en la defensa junto a Uría y Birichinaga, haciendo guardia a Mezo en la portería. En la línea media, Romero y Díaz, otra novedad, procedente también del D. Juventud. En la delantera jugarán Carro, Hériz, Malón, Andueza y Melgosa. Andueza será sometido a prueba como interior, aunque su verdadero puesto es el de extremo.

El equipo palentino viene a Zatorre dispuesto a llevarse un triunfo que le colocaría en cabeza de este torneo. Probará también algún elemento, pero la base de su "once" es la del equipo que ha jugado el campeonato de Liga.

Señora: RENUEVE SUS PRENDAS USANDO EN CASA LOS TINTES ESTELA marca MC. Para teñir pida siempre a su proveedor tintes ESTELA COLORES SÓLIDOS Y GARANTIZADOS

Aprenda a cortar y coser sus vestidos. Puede además constituir una verdadera profesión para Vd. y una fuente de magníficos ingresos. Lahore. ...Corte y Confección por Correspondencia. Solicite envío folleto explicativo gratis a: Instituto A. F. A. Apartado 141 San Sebastián

PANADERIA funcionando, con 1.630 cartillas, se traspasa en Burgos (capital). Abstenerse intermediarios. Escribir al núm. 345. Ap. 140. Burgos.

Reservistas de remolacha. RIEGOS. INSTALACIONES COMPLETAS. PRESUPUESTOS GRATIS. —BATTANER— Moneda, 14 -:- Burgos.

A PLAZOS Y AL CONTADO RELOJES SUIZOS CRONOGRAFOS. ENVIOS POR CORREO. PIDA CATALOGO GRATIS. INDUSTRIAL SUIZA. 15 AÑOS GARANTIA. APARTADO CORREOS 85 ZAMORA

OPOSICIONES HACIENDA. Preparación completa por técnicos del Cuerpo. ACADEMIA POLITECNICA. Calle Santander (esquina San Juan). Unico aprobado de Burgos en última convocatoria fué de este Centro. En las de Auxiliares de Justicia que actualmente se celebran, han aprobado el primer ejercicio todos los que ha presentado.

Servicio de cirugía y especialidades. CONSULTE Cuadro facultativo. CLINICAS: Nuestra Sra. del Carmen y Nuestra Sra. de la Blanca

PARA ENGRASAR Y LAVAR SU COCHE llame al teléfono 3.000 de la Estación de Autobuses de Burgos, pidiendo hora de turno. SERVICIO que se EFECTUARA EXACTAMENTE

¿DESEA ENTRETENER A SUS AMISTADES CON JUEGOS DE ILUSIONISMO? Adquiera el libro de Ling-Kae-Fu "**La prestidigitación al alcance de todos**", obra ilustrada con numerosos grabados. Precio, 50 pesetas. **INSTITUTO EDITORIAL REUS, Preciados, 6 y 23. Madrid.**

¡EMPRESAS DE TRANSPORTES! ¡REMITENTES! Adquieran el libro "**Normas que regulan el transporte de viajeros y mercancías por carretera y tarifas de aplicación**". Encuadernado en tela, 125 pesetas. Admitimos el pago en doce mensualidades. **INSTITUTO EDITORIAL REUS, Preciados, 23 y 6. Madrid.**

"¿DESEA ADELGAZAR SIN DEJAR DE COMER?" Es otro libro que el Dr. Box, publicista premiado por la Real Academia de Medicina, acaba de publicar. ¡Nada de ejercicios, medicinas e inyecciones! Precio, 20 pesetas. **INSTITUTO EDITORIAL REUS, Preciados, 6 y 23. Madrid.**

"Porque la más alta misión que tienen asignada las mujeres en la tarea de la Patria es el hogar". Educando a las madres evitaremos la muerte de los hijos.

HORNOS Y MAQUINARIA DE PANADERIA "Ysidro Jover" C. VILLAMEDIANA TELEFONO 1389 LOGROÑO

TRASPASO GRAN PANADERIA. Se traspasa en Burgos magnífica panadería, reciente instalación, tres hornos giratorios, dos amasadoras, dos divisoras, etcétera, y demás utensilios, para elaborar en jornada normal 40 Qm. de harina. Clientela fija de muchos años y actualmente 14.000 raciones diarias. Dispone de diez tiendas propias, despachos de pan, excelentemente emplazadas. Escribir al número 1.001. Apartado Correos 140. Burgos.

GRAN TEATRO. PROXIMO MIERCOLES. EXCEPCIONAL ESTRENO. FABIOLA. ¡La más grandiosa realización de todos los tiempos!

ANUNCIOS OFICIALES

El presidente de la Junta Económica del Sanatorio Militar "General Varela"

Hace saber: Que el día 18 del actual, a las doce horas, se celebrará concurso para la adquisición de artículos necesarios al mismo durante el mes de junio próximo. Aquellas personas que pudiera interesarles concurrir al citado, encontrarán el anuncio y pliego de condiciones expuestos al público en el tablón de anuncios del Establecimiento, Excmo. Ayuntamiento de esta capital y Cámara de Industria y Comercio.

Quintana del Puente, a 14 de mayo de 1949. — EL CAPITAN SECRETARIO.

ANUNCIOS BREVES

TARIFA.—Las diez primeras palabras, 2'50 pesetas; cada palabra mas, 0'25. Los anuncios con informes en esta Administración, una peseta más

VENTAS Y COMPRAS

NINGUN ARTICULO USADO PODRA VENDERSE, SEGUN LO DISPUESTO EN LA LEGISLACION VIGENTE, A MAYOR PRECIO DEL 80 POR 100 DEL SEÑALADO EN LA TASA

CARBON para cocinas, calefacción, en bolas. Garantizando sus resultados, no se deshacen. Servicio a domicilio. Teléfono 2455.

VENDO coche silla, seminuevo. P. Melchor Prieto, número 12, tercero (Vadillos).

RENTA o ventas: Casa nueva, completa o por pisos. Magníficas, confortables y alegres viviendas. También bajos. Razón: José Antonio, 61, entresuelo.

EN renta o en venta, casa nueva, completa o por pisos. Magníficas confortables y alegres viviendas. También bajos. Razón, plaza José Antonio, 61, entresuelo.

POLLITOS, los mejores y más sanos de Granja Ebro, Leghorn Castellana, Prat. Sus encargos, grandes y pequeños, a Felipe Barriuso. Merendero Miraflores, Teléfono 2901.

MOTORES gasolina 3 H.P., para bombas grupos electrógenos y marinos. Constructores SOMME. Apartado 22. Bilbao.

SE VENDEN dos piedras de molino de 1'30 diámetro en buen uso una de ellas con cabria y demás accesorios de su montaje. Informes: Ignacio Palacios, S. A. Merced, 12. Burgos.

VENDO mesa sastre, maniquí, percha y coche niño, precios asequibles. Santa Agueda, 14, entresuelo, derecha.

BOMBAS riego. Consulten precios. Presupuestos gratis. Battaner. Moneda, 14. Burgos.

MAURICIO. Trajes, uniformes. Ultimas novedades. Sastrería Mauricio. Santa Clara, 18. Teléfono 28-84.

COMUNIONES, fotografías artísticas, "Foto Arte". Fotografías carnet, entrega inmediata, "Foto Arte".

CARTON asfaltado para techar Uralita. Puente Careaga. San Pablo, 27. Burgos.

GANADOS Y APEROS

APICULTORES. Cera estampada colmenas, enjambres, accesorios y textos. Avenida Universidades, 3. Teléfono 13.910. Industrias Erama. Bilbao.

COLOCACIONES

OFICINA DE COLOCACION

La ley de 10 de febrero de 1943 sobre colocación, determina que empresas y patronos están obligados a solicitar de la Oficina de Colocacion el personal que necesiten y que los obreros en paro deben inscribirse en dicha Oficina, sancionándose el incumplimiento de tales obligaciones con multas de 5 a 1.000 pesetas.

En consecuencia, toda inserción de anuncio en esta Sección está condicionada a la previa autorización de la citada Oficina de Colocación.

PEONES y pinches se necesitan en Alfares Castellanos. Carretera de Arcos. Burgos.

VARIOS

REBECAS, boleros, chaquetas, vestidos de punto. Encargos a medida 3 días. Almacenes Epifanio Escudero.

COMPRO piano, cualquier modelo. Moneda, 16.

FIBROMARMOL. Uralita. San Pablo, 27. Puente Careaga. Burgos

TUBOS de cemento centrifugados Santa Clara, 57. Fábrica Puente Careaga. Burgos.

ENSEÑANZAS

PREPARACION oficinas, Bancos, taquimecanografía, cultura general. Profesor especializado. Moneda, 13, primero.

Estos anuncios se reciben sin recargo en Publicidad "Alas", S. A., Santander, 2, triplicado.

AUTOMOVILES Y ACCESORIOS

VENDO Diamont-T. Especial 5 toneladas, nueve ruedas nuevas impecable, 25 H.P. Informarán, Moneda, 16.

VENDO Chevrolet 3'5 toneladas, nueve ruedas nuevas, toda prueba, 20 H.P. Informes, Moneda, 16.

TRASPASOS

MERCERIA, comestibles traspaso por Vadillos. Gran rendimiento 50.000 pesetas. PRIGO. Moneda 16.

PENSION, traspaso de ocasión, renta bajísima, situada en lo mejor de Burgos, 60.000 pesetas. PRIGO.

LOCAL propio cualquier negocio. baja renta, por Laín Calvo, traspaso en 25.000 pesetas. PRIGO.

30.000 pesetas traspaso, por Barrio Jimeno, pescadería. PRIGO.

CALLE Madrid, traspaso garage 2.000 metros, 22.000 pesetas PRIGO.

TIENDA de comestibles traspaso plaza Prim, 150.000 pesetas, dos pisos libres, baja renta. PRIGO Moneda, 16.

NEGOCIO de radio traspaso por plaza Mayor, extraordinario. PRIGO. Moneda, 16.

ZAPATERIA traspaso por calle Miranda. 45.000 ptas. PRIGO.

VERDADERA almoneda Traspaso tienda de comestibles con piso por calle Cid, renta bajísima, pesetas 100.000. PRIGO.

BARES. Dispongo de dos, 80 y 85.000 ptas., en traspaso PRIGO.

FRUTAS, comestibles, traspaso por Vega, 30.000 pesetas. PRIGO.

FARMACIA, con gran rendimiento, traspaso en pueblo provincia. PRIGO, Moneda, 16.

VINOS, frutas, traspaso por calle San Gil. 30.000 pesetas. PRIGO.

SI quiere traspasar su negocio consulte sin compromiso a PRIGO. Moneda, 16.

SEGUROS

JAMAS se hundirá su vida, su negocio, su hogar, suscribiéndose a una de las pólizas de seguro que le proporciona PRIGO.

ARRIENDOS

HERMOSO piso arriendo. Cuatro habitaciones, servicios, 350 pesetas. PRIGO.

PLANTA baja arriendo, 600 pesetas. PRIGO. Moneda, 16.

PISOS todo lujo, calle Vitoria 900, 1.200 pesetas PRIGO.

HIPOTECAS

DESEARIA 350.000 pesetas, pagando buen interés, garantía en Burgos PRIGO. Moneda, 16.

CON 300.000 pesetas de garantía, solicito 60.000 pesetas, buen interés. PRIGO. Moneda, 16.

GARANTIZANDO con casa en Burgos, solicito 25.000 pesetas. Pago buen rédito. PRIGO, Moneda, 16.

MUEBLES

COMEDORES, dormitorios, camas niqueladas. Visite "La Gran Bretaña", en Burgos, donde encontrará un inmenso surtido a precio económicos. Calle Vitoria, núm. 14

AMUEBLE su casa, adquiriendo sus muebles á plazos. Evelio Alonso Guilarte. Vitoria, 46. Vea exposición.

Estos anuncios se reciben sin recargo en Publicidad "Avances". Carnicerías, 2. - Burgos.

ALQUILERES

ALQUILO habitación con alcoba, derecho cocina. San Francisco, núm. 35, C, tercero izquierda.

COMPRA Y VENTA DE FINCAS

VENDO dos pisos libres 107.000 ptas. Uno libre en Puebla. PRIGO. Moneda, 16.

FINCA 12 fanegas, libre rentero una sola pieza, vendo en Villatoro, 39.000 pesetas. PRIGO.

VENDO seis fincas en Villafría libres, 10.000 pesetas. PRIGO.

PLAZA Capitanía, vendo planta baja, renta antigua, libre, produce 8 por 100, 26.000 pesetas. PRIGO. Moneda, 16.

1.400 metros cuadrados al pie estación Palencia, junto o por parcelas, 40.000 pesetas. PRIGO.

CARRETERA de Santander, vendo finca de 10 fanegas. 55.000 pesetas. PRIGO. Moneda, 16.

CASA tres plantas, bajos libres vendo 275.000 pesetas o cambiaría por finca rústica. PRIGO.

POR 40.000 pesetas vendo 22 fanegas en Castrillo Solarana. PRIGO. Moneda, 16.

PISO libre, vendo calle Madrid, amplias habitaciones, baño, completo, 130.000 pesetas. PRIGO.

COMPRO piso libre que disponga de 8 ó 10 habitaciones, centro PRIGO. Moneda, 16.

VENDO, por calle Madrid, piso libre, tres habitaciones. 33.500 pesetas. PRIGO.

SOLAR 1.200 metros cuadrados vendo 45.000 pesetas, principio carretera Arcos. PRIGO.

SOLAR, vendo por San Pablo, esquina dos calles. 100.000 pesetas. PRIGO. Moneda, 16.

CASA completa cuatro plantas bajo y piso libres, vendo por San Pablo, 140.000 pesetas. PRIGO.

PISO en calle Puebla, vendo pesetas 42.000. 8 habitaciones servicios, etc. PRIGO.

VENDO, propio garage o carreteros, planta baja Francisco Salinas 37.000 pesetas. PRIGO.

VENDO solar en carretera de Arcos, 600 metros, agua, alcantarillado, 22.000 pesetas. PRIGO. Moneda, 16.

VENDO pisos libres, de 80 a 200.000 pesetas, por calle Vitoria facilidades pago, todo confort PRIGO.

COMPRARIA 600 hectáreas de regadío, propias plantación remolacha. PRIGO.

VENDO, carretera Arcos, 6 fanegas, casa, frutales, cuadras, todo 145.000 pesetas. PRIGO. Moneda, 16.

VENDO, calle Trinidad, planta baja propia cualquier negocio, almacén, etc. 28.000 pesetas. PRIGO.

GAMONAL, vendo casa de planta baja, 3 grandes habitaciones, 300 metros gallinero, 42.000 pesetas. PRIGO.

600 metros de terreno pie de fábrica, San Pedro, vendo 11.500 pesetas. PRIGO. Moneda, 16.

COMPRO fábrica de sopas o galletas en producción. PRIGO.

VENDO casa tres plantas, 45.000 pesetas. Bajos libres. PRIGO.

VENDO solar carretera Madrid. 800 metros, 120.000 pesetas. PRIGO.

CAMBIO solar por casa o fincas rústicas Burgos. PRIGO.

VENDO piso cinco habitaciones, con patio, cuadras, libre, 65.000 pesetas. PRIGO. Moneda, 16.

CALLE Procurador, vendo casa completa, producción 9 por 100 bajos libres y piso, 325.000 pesetas. PRIGO. Moneda, 16.

FRESNO de Rodilla, vendo 25 fanegas, libre renteros, 25.000 pesetas. PRIGO.

VERDADERA oportunidad, vendo piso libre, todo confort, calle Vitoria, 190.000 pesetas. PRIGO.

POR calle San Julián, vendo casa completa, grandes bajos libres, pesetas 275.000. PRIGO. Moneda, 16.

PISO con cuatro habitaciones libre, vendo al contado, 36.000. PRIGO.

COMPRO casa unifamiliar, algo patio. PRIGO. Moneda, 16.

VENDO 547 metros cuadrados, 80.000 pesetas. PRIGO.

VENDO dos fanegas y media libres, en Cardeña Jimeno, 2.500 pesetas. PRIGO. Moneda, 16.

COMPRO finca inmediaciones de Burgos. PRIGO. Moneda 16.

SOLAR, 3.200 metros cuadrados, vendo calle Vitoria, 100 pesetas metro, junto o por parcelas. PRIGO.

VENDO, 500.000 ptas., finca con casa, cuadras, por Fuentecillas. PRIGO. Moneda, 16.

APARICIO Ruiz, vendo piso 8 habitaciones, calefacción, más otro piso derecho levante dos más, planos pagados, 120.000 pesetas PRIGO.

COMPRO solar céntrico, preferible San Lesmes. PRIGO.

TIERRA de dos fanegas, libre renteros, vendo por Francisco Salinas. 13.500 pesetas. PRIGO.

SOLAR 100 metros cuadrados, por Santa Clara, vendo. 110.000 pesetas. PRIGO. Moneda, 16.

VENDO piso, produciendo 290 pesetas mes, en 33.000 pesetas. PRIGO.

COMPRO casa céntrica, con rentas antiguas. PRIGO. Moneda 16.

CHALET libre, en Castellana, vendo 380.000 pesetas. PRIGO.

SOLAR vendo, calle Briviesca, con medianerías dos lados, 547 metros cuadrados, 80.000 ptas PRIGO.

VENDO lote de fincas libre renteros, en Ibeas y San Millán de Juarros. PRIGO.

CALLE Sadornil, vendo parcela de terreno 25.000 pesetas, 600 metros cuadrados. PRIGO.

CASA Francisco Salinas, cuatro plantas, toda libre, 280.000. PRIGO. Moneda, 16. Vendo.

COMPRARIA monte extenso propio explotación carbón vegetal. PRIGO.

VENDO dos locales calle Madrid, produciendo 6 por 100. PRIGO.

PASEO Quinta, vendo chalet 4.000 metros huerta, frutales, libre pesetas 325.000. PRIGO. Moneda, 16.

CASA vendo, produciendo 25.000 pesetas anuales, 275.000 pesetas. PRIGO.

LOCAL amplio vendo calle Vitoria, propio cualquier negocio, pesetas 500.000 PRIGO.

SAN Pablo, vendo piso libre, 5 habitaciones, instalación salamandra, 120.000 pesetas. PRIGO.

PISO libre, por calle Santander, 10 enormes habitaciones. 120.000 pesetas. PRIGO. Moneda 16.

POR San Francisco, vendo amplio piso, 4 habitaciones baño, libre 52.000 pesetas. PRIGO.

VENDO finca libre, propia granja avícola, entrada barriada Yagüe 130.000 pesetas. PRIGO. Moneda, 16.

PARA comprar, vender fincas, rústicas, urbanas, consulte sin compromiso a PRIGO. Moneda, 16

VENDO granja avícola completamente en producción, 5.000 metros cuadrados, regadío, libre renteros, 92.000 pesetas, por carretera Madrid.

POR Pisones, vendo casa cuatro pisos, bajos libres, 295.000 pesetas. PRIGO. Moneda, 16.

VENDO casa dos plantas, 60.000 pesetas, produciendo 400 mes; 30 metros cuadrados de terreno, por Corazas. PRIGO. Moneda, 16.

VERDADERA ocasión, vendo chalet todo confort, paseo Quinta, baño, calefacción, etc. 175.000 pesetas. PRIGO. Moneda, 16.

SGCB2021

EDICIONES PARA BURGOS Y SORIA
BURGOS: Santa Cruz, 22. - Ap. 137. - Teléf. 215.
SORIA: Puertas de Pró, 10 3. dcha. Teléf 390

LA VOZ DE CASTILLA

Precio de suscripción: Mensual 10 ptas. Trimestral 30. Semestral 60. Anual 120.

PULSO DEL MUNDO

CRONICAS Y REPORTAJES ESPECIALES PARA "LA VOZ DE CASTILLA"

TRABAJADORES CUBANOS

Rodeado de sus ministros, el presidente de Cuba, Carlos Prío Socarras (centro), preside la inauguración en La Habana del VI Congreso Anual de Trabajo. (Foto Ortiz.)

UNIDAD POR EL MIEDO

Sólo la amenaza soviética en Oriente obliga a reducir el separatismo indio

El desgajamiento de las ramas del gran tronco imperial británico se inició en 1947, al terminar la guerra, y la India rompió los lazos que la mantenían adherida a la metrópoli por entero e iniciaba la serie de fases que habían de conducir al país hindú a la situación de hoy. Antes, la gran mayoría musulmana había conseguido el gran anhelo político y racial del Pakistán y se solucionaban así los viejos pleitos hindú-musulmanes como era el de las castas y el de la religión, entre otros. El proyecto de constitución de la India, después de la separación, preveía la elección de un presidente de la República, lo que suponía la separación total de la Corona, auténtico emblema y nexo de la comunidad británica. Por si fuera poco y antes de la última Conferencia de primeros ministros del Commonwealth, se temía que Malan por Unión Sudafricana alentase los mismos sentimientos que el Pandit Nehru, es decir, convertir a su país en una República independiente, pero reservándose todas las ventajas de que gozan los restantes miembros de la comunidad. El racismo a ultranza de Malan tampoco se sentiría descontento al poder impedir la inmigración india en Sudáfrica, si estos indios perdían con la nueva República la ciudadanía británica.

SEPARATISMO CONSUMADO

Irlanda consiguió romper totalmente sus lazos con el Commonwealth. La antigua aspiración separatista se ha consumado, aunque dentro de la propia isla irlandesa subsiste y ahora con mayor vigor la desunión de los condados del Ulster. Irlanda es ya desde el día 18 de marzo último una República libre e independiente, aunque la dominación inglesa había dado fin de hecho en 1921.

POR QUE NO DIO EL PASO

Este paso también lo intentó India y no pudo llevarlo por entero a la práctica, porque en Extremo Oriente se dibujó recientemente y se consolidó con vigoroso trazo la terrible amenaza del comunismo soviético. Si se dejaba India a sus propias fuerzas, era ceder a Oriente la oportunidad a otros cuatrocientos millones de seres, que son un verdadero "interland" humano entre las luchas civiles y los desórdenes comunistas.

FORMULA DE CONTINUIDAD

La comunidad británica de naciones, en su última reunión, ha buscado sólo una fórmula más que permita la continuidad del imperio, aunque esta fórmula sea tan elástica que permita la coexistencia de una República bajo la Corona de Jorge VI. La tradicional capacidad de la comunidad de naciones se ha puesto muy a prueba en cuanto a buena voluntad y comprensión mutua para la resolución de problemas que afectan a muchos cientos de millones de seres humanos.

José Luis NAVARRO

Francfort en BURGOS

"CIUDAD DE NADIE"

El desbloqueo le sale al ciudadano por un ojo de la cara

FRANCFORT. - (Crónica de nuestro corresponsal.)

Berlín está bloqueado. ¿Quién lo desbloqueará? El desbloqueador que lo desbloqueare, buen desbloqueador será.

Sí, señor; repita usted este trabalenguas. Porque Berlín ha dejado de ser la "ciudad sitiada", pero continúa siendo la "ciudad de nadie", una urbe extraña, hirviente y sísmica.

Berlín fué invadido por los periodistas extranjeros que saturaron, como un alud de visitantes atraídos por una feria única la capacidad de todos los hoteles aliados y algunos más. El acontecimiento fué memorable: uno de esos fastos que sólo se pueden presenciar cada cien o doscientos años. Al primer tren siguieron y están siguiendo treinta convoyes diarios por ferrocarril, cientos de camiones por carretera y docenas de barcas por los canales del Elba. Las comunicaciones terrestres se han reanudado caudalosamente al abrirse las tres compuertas —ferroviaria, caminera y fluvial— que los rusos tenían cerradas. Hasta ha vuelto a circular en seguida el famoso "Sanford-Express", el gigantesco autocar que se bebé las "autobahn" de Francfort y Hannover a Berlín. Todo es otra vez normal. Pero entre la Potsdamerplatz, punto de llegada del que viene del Oeste, y Helmstedt, puesto fronterizo de la línea de demarcación anglosoviética, continúa habiendo 150 kilómetros en fondo de territorio soviético, de paréntesis rojo. En Helmstedt hay todavía algo que hace mucho dejó de existir entre las zonas occidentales, un "control", o sea, unos centinelas siberianos o mongólicos que no saben leer, una bandera con la hoz, el martillo y una estrella marxista. Para ir a la zona rusa —entiéndase Berlín— es preciso tener un permiso especial, un salvoconducto, y el pasar la bandera depende aún hoy de esos tres elementos juntos. Si los soldados analfabetos te dejan, llegará uno a la Postdamerplatz; si no, no.

PRECIO CARO

Los rusos te controlan cuando menos lo esperas. Si no llevas un pase sellado por la Kommandatura soviética, te has caído; y si lo llevas, peor. Te sueltan que eres un espía, que el papel no vale, te piden más documentación, te rompen toda delante de tus narices y acaban por detenerte sin más ni más. La gasolina te cuesta un marco el litro, porque la del racionamiento no basta, y hay que comprarla de "estraperlo". Ahora, si tienes un auto, tienes que tener un mecánico, porque el coche se te puede parar en medio de una calle y no debes exponerte a que llegue una patrulla rusa. Luego, cada paquete de víveres de América, que valdiez dólares, en el mercado negro te cobran 150, 200 ó 250 marcos, según, y gastas uno por semana si no quieres aventurarte a buscar comida más barata en el sector ruso. Después te hace falta dinero para tratar de sobornar a los rusos si te meten en la cárcel. Después tienes que darle un buen sueldo a la sirvienta para que no te denuncie a los comunistas. Después... En fin, Berlín está saliendo por un ojo de la cara.

CHIQUI - RODRI

Unos días han bastado para que el nombre de Chiqui-Rodri sea ya bien conocido por la mayoría de los burgaleses. Chiqui-Rodri llegó a la Sala de Fiestas y, haciendo galanura de su arte sin par, se metió, como suele decirse, a los espectadores en el bolsillo. ¿Y por qué? La razón es sencillísima. Chiqui-Rodri tiene un clarísimo concepto de lo que es bailar, de lo que significa la danza; la danza, sentida como una de las siete artes. Y ella, de todas las gamas ofrecidas por el arte de Terpsícore, ha escogido el baile americano. Al conjuro de "foxes" y ""buguis", va tejiendo, sobre la pista encerada, el poema sinfónico de nuestro tiempo. Chiqui-Rodri baila con delicadeza con entusiasmo, con finura, con arte. Sus manos, sus pies, su mismo cuerpo, se mueven al compás, al unísono, sincrónicamente, llevando entre sus giros danzarines el impulso de las palmas.

Eisler SE ESCAPA

La Policía no pudo detener al comunista yanqui número 1

LONDRES, 14.—El transatlántico "Batery", a bordo del cual viaja el comunista número 1 norteamericano, ha entrado en el puerto de Souhthampton. Policías británicos subieron a bordo para detenerle. Al poco tiempo tuvieron que volverse sin él, ya que el capitán del barco afirmó que Eisler tiene pasaje hasta Polonia y no podía obligarle a desembarcar. Un representante yanqui ha dicho que se debieran pedir cuentas al Congreso, por haber dejado escapar a Eisler. (Efe.)

ALAN KIRK, embajador

Representará a EE. UU. en Moscú

El difícil puesto vacante del general Bedell Smith en Moscú, ha sido ocupado por otro alto jefe militar norteamericano, como lo es el vicealmirante Alan Kirk, nuevo embajador de Estados Unidos en la Unión Soviética. El nuevo embajador cuenta en la actualidad 60 años de edad y ostentó su primer cargo en la diplomacia con ocasión de su embajada en Bélgica en 1946. También fué ministro en Luxemburgo y durante la pasada contienda desempeñó importantes misiones militares. En el desembarco de Normandía tomó parte al mando de una importante fuerza naval de las que dirigió el almirante Ramsay, sobre el continente. La misión actual de Kirk no desmerece en importancia y responsabilidad a ninguna de las anteriores, y su puesto en Moscú es, sin duda, el que requiere una diplomacia y una serenidad más puestas a prueba.

PARIS en burgos

ESPAÑOLES TRIUNFAN

Mientras Dalí obtiene un éxito con su «Tristán loco», la farándula de «bailaores» esparce su gracia.-Rita, desplazada por la «toquega»

PARIS, 14. — (Crónica de nuestro corresponsal).

Hemos asistido en París al estreno de dos ballets cuyos autores son españoles: "Tristán loco", de Salvador Dalí, maravilla de concepción subrealista, inspirada en el delirio del héroe wagneriano a la pérdida de Isolda, y "Del amor y de la muerte", basada en una mimificación de la ópera "Goyescas", de Granados. Ambos fueron puestos en escena por la compañía de los ballets de Monte Carlo, en el teatro de los Campos Elíseos. Ambos también constituyeron el éxito del programa.

Resulta difícil actualmente en la capital de Francia seguir de cerca todos los espectáculos de carácter español. Se suceden con tal frecuencia, que a veces alcanzan la simultaneidad. En la ópera cómica, tras varios recitales de buena calidad, una bailarina llamada Españita Cortez ha repetido veladas completas a base de Falla, Albéniz y Granados. José Greco actuó durante meses, sucediendo en el éxito a Carmen Amaya, con una farándula de "bailaores", que pretenden un espectáculo según patrón del que montó la "Argentinita". Música y canto con figuras y programas españoles, son continuos. Recientemente, podemos señalar el gran éxito obtenido por María Victoria de los Angeles en la Sala Gaveu. La misma sala en donde Andrés Segovia rasguea la única guitarra con alma andaluza que emociona por encima de todos los instrumentos.

RITA HAYWORTH, ECLIPSADA

Para dentro de unos días anuncian ya el debut de "Rosario y Antonio". Con tres semanas de antelación se pusieron los billetes a la venta, y a estas horas están agotados. Será la primera vez que actúen en Francia, pero su fama alcanzó el prestigio necesario para asegurarles un éxito por anticipado, como ha ocurrido con Conchita Cintrón. La he visto dedicando autógrafos al pie de la iglesia de la Magdelaine, cuando salía de oír misa mayor. La misma multitud admiradora le pidió su firma en las calles, por los teatros, en el modisto, y hasta le esperaban a la puerta del hotel "...

...de los al alma madrileña ...

car el reposo. La fama de la gran "toreadora espagnole" eclipsó a cuantas "vedettes" pululan por París en estos días, y ni siquiera Rita Hayworth, con la actualidad que le reporta su próximo casamiento con Alí Khan, pudo igualarla. Eso explica el lleno de las dos corridas de toros y explica la burla y el descontento de la mayor parte de la Prensa, al comentar las medidas de protección al ganado que las autoridades impusieron en la fiesta, desfigurando un espectáculo en aras de una sensiblería ñoña.

GRACIA QUE SE ESPARCE

En conjunto, esta constante actualidad de lo español responde a la petición popular, que garantiza el resultado financiero. Una estrella de Madrid es un negocio para cualquier empresario, pero un buen espectáculo español es una inversión de capital parecida a un seguro, cuya póliza reclaman las más encopetadas empresas. El prestigio de la calidad se impone a los temores del riesgo financiero. Incluso hemos visto casos en que la referencia de lo español sirve para garantizar las virtudes; por ejemplo: en pleno Montmartre, el barrio de los artistas, encontramos una escuela de baile flamenco, dirigida por un guitarrista italiano, que en tarjetas y anuncios comerciales pone así: "Ginno Sclafani, guitarrista. (alumno de un discípulo de Andrés Segovia). Maestro de baile y danza española.

Las extravagancias de Picasso, los silencios de Pablo Casals, las danzas de Mariemma y los conciertos de Iturbi, con los aplausos que los acompañan, se justifican fácilmente. Es la gracia que se esparce.

MANUEL DE AGUSTIN

PAJARITAS DE PAPEL

Sección: "Nuestro diccionario particular"
(FALLO DEL CONCURSO)

RASANTE

"Palabra que viene del griego RAS, que significa TAPA, y del sánscrito ANTO, que quiere decir CASAS."

Enviado por J. P. Peña, Calera, 19.

CABALLO

"Cuadrúpedo, mamífero a quien unos determinados señores le confunden siempre con Doña Ternera."

Enviado por "Candelero". Villafría.

TURISTA

Señor rubio, que viste estrafalariamente, se pasa una temporada mirando hacia arriba y no sabe decir más que "torrero".

Enviado por Clarita Ruiz. Collado, 3. Soria.

NOVILLO

"Bichejo que matan por ahí, jugándose el tipo, las grandes figuras del toreo."

Enviado por José María Tordesillas. Máximo Nebreda, 11.

EMBALSE

"Cosa que no se parece ni a las tabernas ni a las lecherías."

Enviado por "El Parra". Acosta, 15. Burgo de Osma.

SOLDADO

"El culpable de ese porrazo que se pegó el niño en el Espoloncillo."

Enviado por "Carolus". Madrid, 7.

Los ganadores de los premios establecidos en este concurso pueden pasarse a recogerlos por nuestra Administración, de cinco a siete de la tarde.

¡FANTASMAS... PARA LOS CASTILLOS!

Un castillo en el campo nos impresiona más que un palacio en la ciudad. Suscita en nosotros consideraciones muy distintas que, sin un acto de reflexión, no llegamos a formular claramente. El palacio despierta anhelos o evocaciones de suntuosidad; ciertos espíritus lo desaprueban porque, a su alrededor, la ciudad sostiene en pie casas humildes o viviendas vulgares que son como reproches tópicos contra él. El palacio nos habla siempre de existencia regalada, y el hombre—que la ambiciona para sí mismo— no perdona que la consigan los demás.

Pero cuando contemplamos un castillo erguido en la cumbre, dominando el paisaje, convertido en centro de él por el simple influjo de su presencia, aunque el tiempo lo haya desmoronado y su belleza esté roída por los elementos y por las depredaciones de los campesinos, nos sentimos ligados a él por una admiración en la que hay algo de un deseo no conseguido: el de ser nosotros los castellanos. El palacio está concebido para atraer; necesita testigos de su opulencia interior, visitas, fiestas. El castillo está edificado para aislar; es cautela, apercibimiento, pared puesta en torno a sus moradores; achica el mundo, porque parece sustraerle el trozo que cierran sus murallas. Desde una almena, lo circundante está allí como en servicio, el regato y hasta las casitas, y hasta el bosque y hasta el horizonte mismo que encierra también, como otro muro trazado por los ojos.

Y esto es lo que nos prende, porque todos sentimos, con mayor o menor vehemencia, y aunque no sea con continuidad, el deseo de estar así, en el fortificado centro de nuestro propio aislamiento, abroquelados contra el roce de la injerencia y hasta de las discrepancias ajenas, señores verdaderos de cuanto abarca nuestra vida entre sus horizontes.

No conocemos aún detalladamente el acuerdo del Consejo de Ministros que ampara los castillos de España, pero nos produce contento esa favorable preocupación.

Hay quienes, venciendo las sugestiones de la belleza, disertan con rencor anacrónico ante un castillo a propósito de los abusos que sus dueños cometían sobre la población que dominaban. Pero no se les ha ocurrido pensar que muchas de estas construcciones, arrepentidas de su vida pasada, se consagran a una larga expiación, y que hay que perdonarles por ello sus ya muy remotos pecados. Los castillos que se alzan a uno y otro lado del Rhin estuvieron, en su mayoría, ocupados por señores poco escrupulosos y violentos que no sentían muy firme respeto por la propiedad ajena. Si pudiera sumarse el dinero que dejan —o dejaban antes de la última guerra— los turistas que recorren ese largo trayecto fluvial, entre Colonia y Maguncia, para visitar los numerosos y románticos castillos que se alzan aun en una y otra margen, se comprobaría que representa mucha más riqueza que la robada por los antiguos moradores. No puede negarse que esto constituye, en cierta forma, una restitución.

Nuestro turismo podría quizá instituir con éxito una ruta de los castillos de España.

Y... ya que se trata ahora de protegerlos... nos atrevemos a formular una proposición. ¿Por qué no se les dota de fantasmas? Un fantasma no es caro. En otros países, casi todos los castillos tienen su fantasma, y algunos han alcanzado extensa fama. Mientras que aquí... nos hemos descuidado y... vean ustedes, no hay ni un duende. ¡Si los organismos encargados del asunto quisieran remediar esa imperdonable omisión...!

HOY, PLEBISCITO EN HUNGRIA

BUDAPEST, 14. — Mayas Raposi, primer ministro auxiliar húngaro, pronunciará esta noche un importante discurso, por radio, con motivo de las elecciones de Hungría, las terceras después de la guerra. Dichas elecciones comenzarán mañana, domingo.

"Las elecciones húngaras son un plebiscito totalitario sin libertad, para legalizar la dictadura del proletariado", ha dicho un portavoz del Foreign Office. (Efe.)

CIRUELOS, EN LA EXPOSICION DE LA ACADEMIA BREVE

Retrato de la esposa de Modesto Ciruelos, magníficamente logrado por este artista, que ha sido clasificado como una de las once mejores obras expuestas en el año, por la Academia Breve de Crítica de Arte. Esta obra figurará en el certamen próximo a realizarse, y al que concurre Ciruelos, unánimemente seleccionado junto con los antiguos maestros Juan de Echevarría e Ignacio Pinazo Camarlench.

Discurra en ½ columna

CRUCIGRAMA

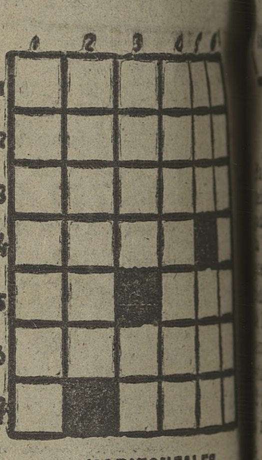

HORIZONTALES

1. Pinta con un lapicero... 2. (Al revés) nombre propio... 3. Diminutivo de esa amiga de... rita que es tan burra. — 4. (Al revés) especie de hoyo; ...tilla. — 5. Noteja musical; (Al revés y con falta ortográfica)... sis. — 6. (Al revés... abunda poco. — 7. Consonantes (al revés) estén.

VERTICALES

1. Ese señor que se mete con los leones en la jaula. — 2. ... que están en las nubes. — 3. ... que se tira contra unos palos... tras de PANA. — 4. Trata de varias fuerzas. — 5. Letras de TAJO; gaste. — 6. Los de... lo fueron.

AJEDREZ

Juegan blancas y dan mate en...

JEROGLIFICO

1000
ADJUNTA
2
NOTA
500
NOTAC
HA

¿Qué ... de esa ... ?

SGCB2021