Sábado, 21 agosto 1943 — Epoca IV.-Año XIII.-Núm. 1561

Libertad

DIARIO NACIONAL-SINDICALISTA
VALLADOLID

PRECIO: 25 CENTIMOS

FUNDADOR - ONESIMO REDONDO - 1931

El ministro secretario, a Galicia

MADRID, 20.—HA SALIDO PARA GALICIA EL MINISTRO SECRETARIO GENERAL DEL PARTIDO, CAMARADA JOSE LUIS DE ARRESE.—Cifra.

EN EL FRENTE DE NOVOROSISK

Soldados del Eje vigilan desde sus «nidos» los movimientos del enemigo.

LA LUCHA ANTICOMUNISTA

En una ciudad recién ocupada, los alemanes observan los impactos recientes de su artillería.

Bombardeos en Bizerta y ciudades de Italia

11 buques aliados alcanzados y 44 aviones derribados en Italia y 29 en territorios del Oeste

Las islas Lipari y Stramboli están ocupadas por tropas yanquis

Roma, 20.—El Alto Mando de las fuerzas armadas italianas comunica:

"Bombarderos alemanes han atacado las concentraciones de barcos enemigos surtos en la rada de Bizerta y han averiado once grandes mercantes.

Formaciones de tetramotores enemigos, escoltados por gran número de cazas, han efectuado incursiones contra el litoral vesubiano, el territorio de la provincia de Avelino y las ciudades de Foggia y Salerno. Los daños causados en estas dos poblaciones son ingentes. La D. C. A. y la caza italo-germana, en encarnizados combates aéreos, derribaron 44 aparatos adversarios.

Escuadrillas de bimotores enemigos atacaron la navegación del Eje en el mar Tirreno; fueron interceptados por nuestros aparatos de caza, que derribaron al mar cuatro aviones aliados; otro avión enemigo fué destruido por la D. C. A. cuando intentaba atacar la ciudad de Crotono. Firmado, general Ambrosio."—Efe.

COMUNICADO ALEMAN

Gran Cuartel General del Führer, 20.—El Alto Mando de las fuerzas alemanas comunica:

"Una importante formación de aviones de combate alemanes atacó de nuevo, en la noche del 18 al 19 de agosto, el puerto de Bizerta, donde fueron alcanzadas con bombas de todos los calibres once grandes unidades navales. En esta acción resultaron gravemente averiados ocho buques de transporte, con un total de 33.000 toneladas. Un mercante de 5.000 toneladas fué hundido inmediatamente.

Ayer, durante el día, cazas alemanes derribaron, en violentísimos combates aéreos en el Sur de Italia, 28 aviones anglonorteamericanos, entre ellos 15 bombarderos cuatrimotores.

Sobre los territorios ocupados del Oeste fueron destruidos, el 19 de agosto, 12 aviones enemigos por la caza y la D. C. A. alemanas. El enemigo perdió otro avión en la noche pasada en los vuelos de hostigamiento sobre los territorios del Oeste y el Norte del Reich, después de haber arrojado bombas que no produjeron ningún efecto.

En el aprovisionamiento de Sicilia y más tarde durante la evacuación de las formaciones que combatieron en la isla, se han distinguido especialmente por su infatigable intervención las unidades de la Marina de guerra mandadas por el capitán de fragata barón Von Liebenstein."—Efe.

COMUNICADO ALIADO

Cuartel General aliado en Africa del Norte, 20.—Parte de guerra naval:

"En la madrugada del 17 de agosto las islas de Lipari y Stromboli del archipiélago eoliano, se rindieron a una expedición naval norteamericana, con lo que dicho archipiélago queda a disposición de los aliados.

En la noche del 17 al 18 de agosto, un contigente de cruceros

y destructores británicos bombardeó Scalea, en la costa occidental de la península calabresa, cuarenta kilómetros al Sur del Cabo Palinuro, por donde el ferrocarril bordea la costa.

La actividad naval de ambos lados de la península calabresa y frente a la ribera oriental del Estrecho de Messina, es continua."—Efe.

MILENARIO DE CASTILLA

Será señalada con hitos medievales la ruta épica del conde Fernán González

En Burgos, Valladolid, Santander, Alava, Logroño, Soria y Palencia

Coincidiendo con las fiestas principales del Milenario de Castilla, que se celebrarán del 5 al 12 de septiembre, la Comisión organizadora ha dispuesto señalar con hitos conmemorativos, los lugares más destacados de la ruta del conde Fernán González en sus incesantes guerras y peregrinaciones. La mayor parte radica en la provincia de Burgos, núcleo primitivo de la Castilla histórica, y el resto se halla diseminado por las de Santander, Alava, Logroño, Soria, Palencia y Valladolid. Los hitos, que tendrán forma de rollo medieval, rematado por una cruz, ostentarán una cartelera con la leyenda "A Fernán González en el Milenario de Castilla. 1943", y los que corresponden a pueblos mencionados a lo largo del poema del conde, un fragmento del mismo.

La Comisión organizadora del Milenario de Castilla dirige una llamada a los poseedores de privilegios y diplomas originales e inéditos, en los que se registran hechos correspondientes a las personas y época de Gobierno de los condes de Castilla, Fernán González y García Fernández (siglo X), para que los remitan y entreguen en la Secretaría de la misma, mediante la oportuna indemnización, que será de mil pesetas por cada documento de los citados, pudiéndose, además, remunerar conforme a estimación. Los traslados y copias en pergamino o papel referentes a los mismos personajes y época, autenticados por la autoridad real o las Chancillerías.

ACTUACIONES POPULARES DEL ORFEON BURGALES

El Orfeón Burgalés, portavoz del Milenario de Castilla, por encargo de la Comisión organizadora, viene realizando un recorrido en el que representa sus estampas castellanas, bella impresión del aspecto total de la vida creyente y laboriosa de su región.

El itinerario parte de las sedes históricas que conservan recuerdos del conde Fernán González (Covarrubias, Salas, Melgar) y cruza en todas direcciones los puntos más simbólicos de las diez provincias participantes en la conmemoración. En los pueblos, la ejecución de las estampas se hace en tablados al aire libre, al modo juglaresco, forma de propaganda que penetra vivamente en el ánimo de los espectadores. También han sido visitadas ciudades como Valladolid y Santander y lo será Vitoria y alguna otra.

El nuevo presidente sirio es el jefe del Movimiento nacionalista

Angora, 20.—El nuevo presidente de la República siria, Surku Kualty, que acaba de ser elegido por el Parlamento, es el jefe del movimiento nacionalista y uno de los principales promotores de la plena independencia del país.—Efe.

En La Coruña se celebró ayer un homenaje de España a la Escuadra

ASISTIO EL MINISTRO DE MARINA, ALTOS JEFES Y JERARQUIAS

Agradecimiento de la Marina al obsequio de la Falange

Con motivo de la inauguración de la Escuela Naval Militar de Marín, el ministro secretario general del Partido, en nombre de la Falange, obsequió a la Escuela con un busto de José Antonio, que fué entregado por el vicesecretario general del Partido, en representación del camarada Arrese. Ante esta atención, el ministro de Marina ha contestado con el siguiente telegrama: "Esta Escuela ha recibido de manos del vicesecretario general del Partido la escultura de José Antonio por V. E. regalada, y me complazco en darle las gracias más expresivas por ello, renovando con sincero afecto a los camaradas de nuestra Falange el cariño de la Marina. Sálúdale, Salvador Moreno, ministro de Marina."—Cifra.

Descubimiento de lápidas en honor de los marinos Lángara, Eulate, Cadarso y Vierna

La Coruña, 20.—Se ha celebrado con gran brillantez el acto del "Día de la Marina", organizado como homenaje de España a su gloriosa Armada de guerra, con motivo del descubrimiento de lápidas que dan el nombre de los marinos gallegos Lángara, Eulate, Cadarso y Vierna a otras tantas nuevas calles de La Coruña.

Los actos estuvieron presididos por el ministro de Marina, almirante don Salvador Moreno. La población había engalanado sus calles y balcones con banderas nacionales y del Movimiento y el comercio cerró sus puertas, paralizándose, asimismo, todas las industrias.

A primera hora de la mañana entraron en el puerto los cruceros "Canarias" y "Almirante Cervera", seguidos de los destructores "Almirante Valdés", "Almirante Antequera", "Jorge Juan", "Ciscar", "José Luis Díez" y "Sánchez Barcaiztegui". Además ayer tarde habían llegado las lanchas torpederas de la Marina números 21 y 22. A bordo del "Canarias" venía el ministro de Marina con el capitán general del Departamento Marítimo de El Ferrol del Caudillo y otros jefes de la Marina.

Poco después de haber fondeado el buque se personaron a bordo del "Canarias" para cumplimentar al ministro las autoridades y jerarquías. Momentos antes de las once de la mañana comenzó el desembarco de las fuerzas de marinería para formar ante el Palacio Municipal, donde se situó previamente una compañía de Infantería con bandera y la Banda de música de la 81 División. Los soportales de la amplia plaza estaban abarrotados de público, que recibieron cariñosa y efusivamente a los marinos. A las once y cuarto llegó el ministro de Marina a las Casas Consistoriales con sus acompañantes y pasó revista a las fuerzas, mientras las Bandas de música interpretaban el Himno Nacional.

También estaban presentes doña Carmen Cadarso, hija del glorioso almirante de aquel nombre, con su hijo político; la señora de Jáudenes y el biznieto del almirante don José Leopoldo Jáudenes, el Cuerpo consular y representaciones. El ministro subió al Palacio Municipal y visitó

(Pasa a la quinta página.)

Empresa misionera de la Falange

A despecho de quienes no quieren a la Falange, por católica, y contradiciendo como a fementidos a los que la insidiaban hablando como si no lo fuera, porque les molestaba que lo fuese, en sus actos siempre ostenta esa condición de católica que la señala desde su cuna.

En este año jubilar jacobeo no podía faltar ante la tumba del que sembró la Fe en España. Corporativamente, representadas todas las regiones, se encuentran a las puertas de Compostela, llegando en peregrinación pregonera de la catolicidad que informa su entraña íntima, escuadras de la Falange después de haber recorrido—a pie muchas de ellas—las rutas antiguas y siguiendo con sus espíritus la que está sembrada en los cielos como un reverbero espejado en la altura y materializado en memoria de ejemplos seculares de cristiandad con que se sedimentó la de nuestros antepasados.

¡Empresa misionera de la Falange! Alborada de una Nueva España forjada por la voluntad de lo más granado de la juventud, consciente del alto destino a que el hombre está llamado, que se ha impuesto y quiere imponer boyante el imperativo religioso como norma que cale todos los actos de la vida para arrumbar el materialismo que agosta en flor todo en el mundo y es la causa de los males que afligen a la Humanidad.

Y así, no informa a nuestros camaradas peregrinos el mero espíritu de lucro espiritual para sí solos, lo cual sería laudable, sino que han querido manifestar colectivamente la Fe española rubricando con buenas obras por pueblos y lugares para ejemplo la condición de peregrinaje a que se reduce el paso de las generaciones por la vida, sin hacer mansión permanente de ella, conforme al contenido filosófico de «La vida es sueño» y como lo entendieron aquellos españoles de antaño, un Jorge Manrique cuando escribió: «Nuestras vidas son los ríos—que van a dar a la mar—que es el morir:— allá van los señoríos—derechos a se acabar—y consumir».

O, conforme a la sentencia de José Antonio: «El hombre es portador de valores eternos».

El Führer felicita al regente de Hungría en la fiesta nacional

Cuartel General del Führer, 20.—El Führer ha dirigido un mensaje de felicitación, concebido en términos cordiales, al regente de Hungría con motivo de la fiesta nacional de aquel país.—Efe.

486 tanques y 81 aviones soviéticos perdidos

Dos batallones rojos aniquilados

Gran Cuartel General del Führer, 20.—El Alto Mando de las fuerzas armadas alemanas comunica:

«Continúan los combates encarnizados en el frente del Mius.

Cerca de Isidum nuestras tropas han rechazado a los bolcheviques, después de infligirles grandes pérdidas. En un audaz contraataque, las tropas alemanas han cercado y aniquilado a dos batallones soviéticos.

En el sector de combate al Sudoeste de Bielgorod continúa la batalla con el mismo encarnizamiento.

En los demás sectores del frente, nuestras tropas, eficazmente apoyadas por la aviación, impidieron todas las tentativas de penetración de los soviets y han infligido al enemigo pérdidas elevadas.

Durante el día de ayer los soviets perdieron 486 tanques y 81 aviones.

En aguas de la península de los Pescadores un barco de vigilancia enemigo fué hundido por aviones de combate rápidos alemanes.»—Efe.

EL MINISTRO DEL TRABAJO DISPONE LA ENTREGA DE PREMIOS A OBREROS EXPOSITORES EN LA FERIA DE BILBAO

Bilbao, 20.—El ministro de Trabajo, camarada Girón, para dar más solemnidad a la celebración del Congreso de Medicina del Trabajo, y demostrando una vez más su constante preocupación por estimular a los obreros que se distingan por su amor al trabajo, ha dispuesto la entrega en su nombre de un crecido número de premios en metálico a los productores que han presentado trabajos realizados por ellos en la Exposición de la Feria de Muestras de Bilbao.

El acto de entrega de los premios se verificará esta noche en el Instituto con asistencia del subsecretario del Trabajo y del director general de Trabajo.—Cifra.

Las escuadras de la Falange de Valladolid y otras provincias, en Santiago

Santiago de Compostela, 20.—Hoy han hecho su entrada en esta ciudad las escuadras de Falange de Valladolid, Madrid, Soria, Palencia, León y Almería, que han hecho las jornadas a pie, y que forman parte del conjunto de camaradas que integrarán la peregrinación nacional de la Falange que se postrará el próximo domingo a los pies del Apóstol. Están siendo engalanadas con gallardetes del Movimiento las calles y plazas por donde ha de pasar la comitiva en peregrinación a la Catedral.—Cifra.

IVCAMPEONATO MILITAR DE NATACION

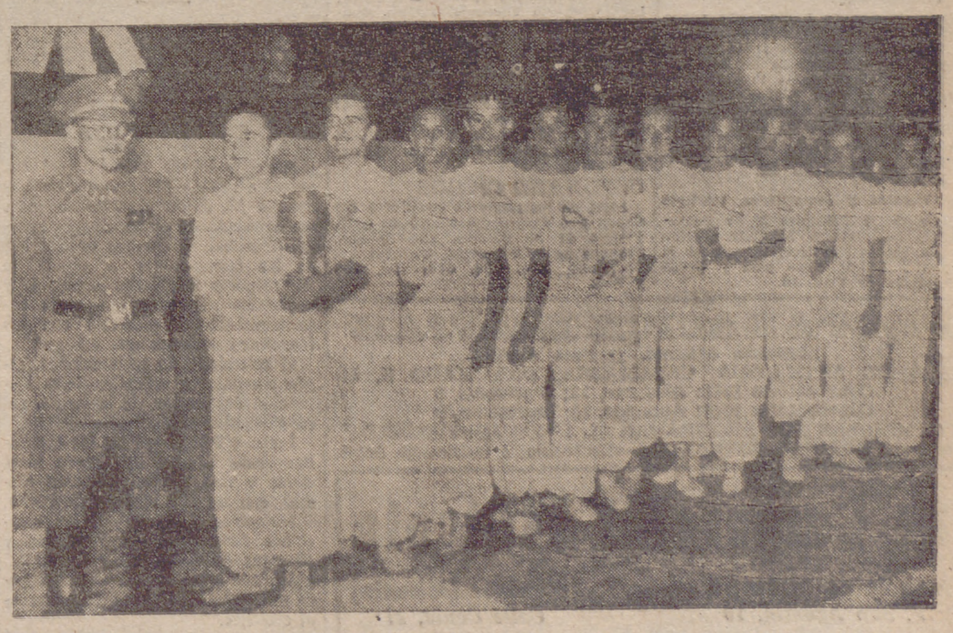

Equipo de Infantería 40, de Gijón, proclamado campeón regional de natación de la VII Región Militar (Foto: ALBERTO)

FIESTA NACIONAL DE HUNGRIA

Alocución del presidente del Gobierno

Budapest, 20.—Con ocasión de la fiesta nacional húngara de San Esteban, que se celebra hoy en Hungría, el presidente del Consejo, Kallay, ha pronunciado una alocución por radio.

"Una política verdaderamente realista—dijo—fué la realizada por el primer rey de Hungría, San Esteban, sumando su pueblo a la civilización occidental. Lo que él sembró ha dado por resultado salvaguardar los derechos de Hungría a la libertad.

Está cultivada hasta la última pulgada de terreno. Las fábricas están en plena actividad y todo el mundo trabaja para la propia Hungría. La misión de Hungría es servir a la justicia, a la paz y al restablecimiento y mantenimiento del orden. Para ello necesita calma, disciplina y un ejército fuerte en el interior y la comprensión de los amigos en el exterior. Y el orden en el interior y la fuerza de su ejército darán amigos a Hungría."

De Kallay recordó que hoy es el primer aniversario de la muerte en el campo del honor del vice-regente Esteban Horty, e invitó a todos a dar de lado lo mezquino y no eludir la responsabilidad.

Agregó que él, presidente del Consejo, garantizaba que nadie le haría desviarse del camino por el que había guiado al país hasta aquí. "Atravesamos—terminó diciendo—horas que deciden nuestra existencia o nuestra desaparición. El individuo tiene derecho a elegir, pero no las naciones. El primer rey de Hungría eligió el camino. Le hemos seguido. El húngaro vive y vivirá".—Efe.

SGCB2021

AUXILIO SOCIAL

Mañana, postulación

Mañana, día 22, celebra AUXILIO SOCIAL la primera postulación del mes de agosto, con el emblema "Alfonso X".

Se recuerda a los dueños de bodegones y cantinas se pasen hoy, día 21, por la Delegación de nueve a dos y de cinco a siete de la tarde, para recoger los emblemas correspondientes a dicha postulación.

Advertimos a todos los dueños de establecimientos públicos que la Delegación de AUXILIO SOCIAL estará abierta mañana, de once a una y de dos y media a ocho de la tarde, para adquirir emblemas en caso de serles insuficientes los que tuvieran.

Por Dios, España y su Revolución Nacional-sindicalista.

Valladolid, 20 de agosto de 1943.—El **delegado provincial.**

De la VIDA SOBRENATURAL

SABADO 21

Santa Juana Francisca Fremiot de Chantal, viuda

Misa "Cognovi", color blanco. Segunda oración de la Asunción y tercera "pro pace". Credo y Prefacio de la Virgen.

Cuarenta Horas.—Hoy en las Salesas y mañana en el convento de la Concepción.

Exposición del Santísimo.—En Santiago, de 6 1/2 a 8 1/2 de la tarde; a las 8, rosario. En las Esclavas y Reparadoras, de 8 de la mañana a 6 de la tarde.

RR. Adoratrices. — Solemne novena en honor de su fundadora, Santa Micaela del Santísimo Sacramento. Día quinto.

Por la mañana, a las 8, misa de comunión. Por la tarde, a las 7 1/2, bendición, rosario, novena y sermón que predicará el R. P. Damián Janáriz, superior de la residencia de Misioneros del I. C. M. de esta capital, terminándose con la reserva y gozos a la Santa.

PP. Agustinos.—Solemne novenario a Nuestra Señora de la Consolación. Comienza hoy.

Todos los días, misa de comunión a las 8 1/2. Por la tarde, a las 8, exposición, estación, rosario, ejercicio y sermón.

El día 29, a las 10, misa solemne y los cultos de la tarde a as 7 1/2, terminándose con la procesión.

Predicará el R. P. Felipe Morrondo Sangrador, agustino del Colegio de León.

RR. Salesas.—Hoy, fiesta de Santa Juana Francisca Fremiot de Chantal, habrá misa de comunión general por la mañana a las 7. Por la tarde, a las 8, estación, rosario y sermón por el R. P. Superior de los Misioneros del Corazón de María.

La Magdalena. — La Asociación de Santa Rita celebra sus cultos mensuales mañana, domingo. Por la mañana, misa de comunión general a las 8. Por la tarde, a las 6, los cultos acostumbrados.

PP. Carmelitas.—Fiesta mensual de la Hermandad Teresiana mañana, domingo, con misa de comunión general a las 8 1/2 de la mañana y la función de la tarde a las 8, predicando el R. P. José Antonio.

PP. Jesuitas.—La Congregación de la Buena Muerte celebra su función mensual mañana, domingo, con los cultos acostumbrados. Por la mañana, a las 8, misa, preces y comunión. Por la tarde, a las 8, exposición, rosario, plática por el R. P. director y bendición con el Santísimo.

PP. Franciscanos. — Día Misional Franciscano mañana, en la iglesia de la Sagrada Familia. Misa de comunión general de los socios de la Unión Misionera Franciscana a las 8, y predicación misional en todas las misas y en el solemne acto de la tarde, que será a las 8, terminando con la adoración de la reliquia de San Antonio de Padua, Patrón de la Unión Misional Franciscana.

Santo Tomás de Aquino.—Se ruega a todos los congregantes y aspirantes asistan mañana a la Junta que se celebrará en la sacristía de San Pablo a las 11 1/2 de la mañana.

Sagrado Corazón.—Todos los días, hasta el 8 de septiembre, función eucarística a las 8 de la tarde por la paz del mundo.

DOMINGO 22

San Timoteo y compañeros, mártires

Misa de la Dominica X de Pentecostés, color verde. Segunda oración de los Santos mártires, tercera de la octava y cuarta "pro pace". Credo y Prefacio de Trinidad.

La Orden Tercera de San Francisco y la campaña pro modestia cristiana

El excelentísimo y reverendísimo señor Arzobispo ha recibido un escrito de las Hermanas Terciarias Franciscanas de esta ciudad, que dice así:

"Excelentísimo y reverendísimo señor: Las que suscriben, Hermanas Terciarias de N. P. S. Francisco, en su propio nombre, en nombre y por encargo de la Junta-Directorio local y en nombre de todas las Terciarias Franciscanas de Valladolid, tienen el honor de dirigirse a V. E. Reverendísima para manifestarle la más plena y fervorosa adhesión a la Exhortación Pastoral de V. E. de 11 del corriente, acerca de la modestia cristiana, y prometen llevar a la práctica todas sus prescripciones y hacer cuanto esté de su parte por que todas las mujeres de Valladolid se acomoden en todo y por todo a las sabias y paternas disposiciones de S. E. Rvdma. sobre las indecorosas e inmorales modas femeninas, que tanto mal están causando en el pueblo cristiano.—Dios guarde a V. E. muchos años para bien de la Iglesia y nuestra católica ciudad.—Valladolid, fiesta de Santiago Apóstol 1943.—Bb. e. A. P. de V. E. Reverendísima.—MARIA DE LA MUELA, ministra, EULALIA CABRERA, secretaria."

A cuyo escrito ha contestado el excelentísimo Prelado como sigue:

"Alabamos como se merecen, y grande en verdad es su merecimiento, a las Hermanas Terciarias de San Francisco de Valladolid, y suplicamos al Corazón Sacratísimo del Rey divino, por intercesión de San Francisco de Asís, que les dé su gracia para cumplir lo que prometen y para que su campaña apostólica en bien de la modestia cristiana sea coronada con el éxito más satisfactorio.—Valladolid, 30 julio de 1943.—† ANTONIO, Arzobispo de Valladolid."

EMPRESARIOS INDUSTRIALES COMERCIANTES

Suscribid el Seguro contra Accidentes del Trabajo de vuestros productores, dependientes y asalariados con la Caja Nacional de Seguro de Accidentes del Trabajo en la Delegación de Valladolid, Alarcón, 2.

CRONICA LOCAL

DE HACIENDA

Pagos. — Por el ilustrísimo señor delegado de Hacienda se han señalado los siguientes pagos:

Francisco Rodríguez, Mariano Cabrero, Banco Español de Crédito, José Labanda, Ayuntamiento de Medina de Rioseco, Industrias Abrasivas S. A., Viuda de M. Gómez, Mostepa y Compañía, Compañía General de Tubos, El Material Industrial, Pro Laboratorios, Productos Industriales, Sucesor de Emilio M. Guell, C. Móstoles S. A., Viuda de A. Escales, Juzgado de Medina del Campo, Jesús Rivero, Juan A. Corporales, Agapito del Peral, Ramón Fernández, Casimiro Enrique, Doroteo Antón, Luis Altolaguirre, Patricio López, Enrique Gasulla, Cementos Cosmos S. A., Francisco Carreras, Salustiana Maroto, Melquiades Asensio, La Obra del Hogar Nacional-Sindicalista, Manuel Belmonte, RR. Madre Superiora de la Prisión, Manuel Izquierdo, Cirilo Montes, Joaquín Martínez, María del Rosario Conde, Luis Sanz, Electra Popular Vallisoletana y Tomás Martín.

BOLETIN DEMOGRAFICO

DIA 20 DE AGOSTO DE 1943

Distrito número 1. — Nacimientos: Luis Gregorio Zarzuelo, Jacinta González Escudero.

Defunciones: Cristóbal Rodríguez Escudero, Hilario González Gallego, Angeles Sanz Gallego, Juan Antonio Gregorio Pérez.

Distrito número 2. — Nacimientos: Roberto de Gracia Sanz, Isidoro Mato Asenjo, Francisco Mena Redondo.

Defunciones: Josefa Legaristi Larrañaga.

CUPON PRO CIEGOS

Lista de los números premiados del Cupón Pro Ciegos del sorteo de ayer. Premio de 25 pesetas, número 434. Premios de 2,50 pesetas, números 24, 134, 234, 334, 534, 634, 734, 834 y 934.

PREPARACION MILITAR

ACADEMIA GENERAL (TIERRA Y AIRE)

JEFES DE ARTILLERIA, CABALLERIA, DIPLOMADO E. M.

Convocatoria 1942: Alumnos, 12; ingresados, 6

Convocatoria 1943: Alumnos, 16; ingresados, 9

COMIENZAN LOS PROGRAMAS EL 1.º DE SEPTIEMBRE

Informes: CORONEL ESTEBANEZ.—Torrecilla, 7, entresuelo, dcha.

La Comercial Vinícola

Medina del Campo — P. San Agustín, 16 ◆ Monóvar (Alicante) — Calle Cenia, 21

Elaboradores y almacenistas de vinos generosos y de mesa.—Almacenistas de Aguardientes y Licores

Ventas al por mayor, menor y detall.

Antes de comprar consúltenos

Pdad. "Anuncie"

CRUZ ROJA DE VALLADOLID

En el «Boletín Oficial del Estado» de fecha 11 de los corrientes, se inserta el anuncio oficial de hallarse vacante en el Dispensario de esta Asamblea Provincial las plazas de Médico Jefe de las Clínicas de Odontología y Otorrinolaringología.

Los señores Médicos a quienes pueda interesar esta convocatoria, adquirirán cuantos datos precisen, en relación con ella, en la Secretaría de esta Asamblea (Leopoldo Cano núm. 7).

Valladolid, 16 de agosto de 1943.—El presidente accidental de la Asamblea, **Dámaso D. Rumayor.**

Falange Española Tradicionalista y de las J. O. N-S.

SECRETARIA LOCAL

Revistas mensuales de Distrito

Para general conocimiento de todos los afiliados, se hace saber que en el presente mes de agosto no se celebrarán las Revistas mensuales que periódicamente viene organizando esta Falange Local en todos los Distritos de la capital, advirtiendo que se reanudarán en el próximo septiembre, teniendo lugar las Revistas correspondientes a dicho mes del 14 al 18, inclusive, dándose a su debido tiempo a conocer las fechas y lugares en que se celebrarán.

Por Dios, España y su revolución nacional-sindicalista.

Valladolid, 20 de agosto de 1943.—EL SECRETARIO LOCAL.

C.N-S

SINDICATO PROVINCIAL DE TRANSPORTES Y COMUNICACIONES

Todos los propietarios de autotaxis a quienes haya sido levantada acta de liquidación de concierto por la Inspección de Hacienda se pasarán por este Sindicato Provincial el lunes, día 23, y a las horas de 18 a 20, para un asunto que les interesa relacionado con lo mismo.

Por Dios, España y su Revolución Nacional-sindicalista.

Valladolid, 20 de agosto de 1943. El jefe provincial.

Velada a beneficio de la catequesis de los PP. Franciscanos en el Colegio de Lourdes

Mañana, domingo, día 22, a las siete de la tarde, se celebrará en el cine del Colegio de Lourdes una velada a beneficio de la Catequesis de los Padres Franciscanos, con arreglo al siguiente programa:

1.º Conferencia sobre la Catequesis, por el P. Pinaga.

2.º Actuación del caricato "Gómez".

3.º Se sortearán unos "gustosísimos" regalos.

4.º La película española "Frente de Madrid".

La entrada será por invitación. Pueden recogerse las invitaciones en los Padres Franciscanos, paseo de Zorrilla, número 116.

Concierto musical en el Campo Grande

Programa del concierto que ejecutará hoy, viernes, día 21, de nueve y media a once y media de la noche, en el Campo Grande, la Banda de música de la División.

"Por los jarales", pasodoble.—Mohedo.

"La del Soto del Parral", fantasía. Soutullo y Vert.

"Moros y Cristianos", marcha y escena.—Serrano.

"Oberón", obertura.—Weber.

"La canción del olvido", selección. Serrano.

"Serenata".—Saint Saens.

"Aires gallegos", pasodoble.—Montes.

Cámara de Comercio

FACTURACIONES EN LA ESTACION DE M. Z. A.

A partir del día 23 del actual empezará a regir en la estación de Valladolid M. Z. A. y solamente para las expediciones de detalle de pequeña velocidad, una nueva ordenación de las facturaciones, al objeto de dar mayores facilidades al público y evitar los perjuicios que venía experimentando el comercio con las frecuentes suspensiones.

El calendario de facturaciones, según comunica a esta Cámara la Inspección de Sección de la Renfe, será el siguiente:

Lunes y martes.—Para las estaciones desde Laguna de Duero hasta Ariza y más allá en dirección Madrid, con las afluentes de Coscurita.

Miércoles y jueves.—A las estaciones desde Cetina a Zaragoza y afluentes de Calatayud y Casetas.

Viernes y sábados.—Destinos para más allá de Zaragoza, en todas las direcciones.

CARTELERA

Capitol.—Desde las 5, "Quién me compra un lío", en español, y "La gitanilla".

Carrión.—A las 8 y 11, "Rosas escarlata" y Noticiario No-Do.

Circo Borza.—A las 8 y 11, grandes atracciones. (Penúltimo día.)

Lafuente.—Desde las 7,30, "Mi chica y yo", en español.

Pradera.—A las 8 y 11,15, Complemento, en español, y "Vidas cruzadas", en español.

Roxy.—Desde las 7, "La canción de los barrios", en español, y Noticiario No-Do.

Zorrilla.—Continua desde las 3. "El pequeño vagabundo" y "El negro que tenía el alma blanca", en español.

Comisaría General de Abastecimientos y Transportes

Delegación Provincial de Valladolid

A partir de esta fecha puede retirarse de los establecimientos de ultramarinos cuyos números a continuación se indican el racionamiento de patatas (dos kilos por persona al precio de 1,60 pesetas ración), previo corte de los cupones señalados al efecto en la nota que se publicó en la Prensa el pasado lunes, día 16.

Comercios números 49 85 16 84 134 196 25 155 223 133 114 225 88 86 83 135 136 197 221 219 110 45 47 87 149 58 220 27 177 213 150 204 66 115 95 106 67 39 211 147 64 1 63 51 156 151 28 29 201 y 68.

RACIONAMIENTO DE CARNES

Igualmente se procederá por los industriales carniceros de esta capital, comprendidos en los números 1 al 141, ambos inclusive, a la entrega del racionamiento de carnes correspondiente al sábado de la semana actual, previo corte de los cupones 5, 6 y 7 del cupón IV de la octava semana.

La liquidación de este suministro la presentarán en esta Delegación el próximo lunes, día 23, en las horas hábiles de oficina, comprendidas entre las doce y a las trece horas.

El suministro a cartillas colectivas se verificará en la forma anunciada en racionamientos anteriore, anotando al dorso de la tarjeta correspondiente la cantidad entregada.

Por Dios, España y su Revolución Nacional-sindicalista.

Valladolid, 21 de agosto de 1943. El gobernador civil, delegado provincial.

CERTAMEN POETICO

EXALTACION DE LA GESTA DEL ALCAZAR

La defensa del Alcázar, episodio nacional de la más clara estirpe, representa, indudablemente, una concreción de las mejores glorias hispánicas y funde en su desarrollo el espíritu tradicional de la vieja España con un anhelo nuevo de la unidad entre sus hombres.

Gesta de perfil legendario, en ella aparecen en soldadura acabada un tono militar de heroísmo sereno, un sentido religioso profundo y una rotunda afirmación de hermandad.

La Comisión organizadora del séptimo aniversario de la liberación de la fortaleza imperial por las tropas del Caudillo Franco convoca a los poetas españoles a un torneo bajo este signo:

Tema y premio: "Exaltación de la gesta del Alcázar".

Poesía con libertad de metro. Premio: 5.000 pesetas:

BASES

Primera.—Las composiciones presentadas serán originales e inéditas, sin poder sobrepasar los 150 versos.

Segunda.—Los trabajos se remitirán, antes de las doce hora del día 12 de septiembre, a esta dirección: Señor Hermano Mayor de la Hermandad de Santa María del Alcázar. Para el certamen poético. Toledo.

Tercera.—Los trabajos, que no podrán llevar firma alguna, ostentarán un lema visible, idéntico al que figura en una plica, en cuyo interior se consignen el nombre y domicilio del autor.

Cuarta.—Será autoridad inapelable para la concesión del premio un Jurado calificador de carácter nacional.

Quinto.—El Jurado calificador podrá declarar desierto el premio si las composiciones presentadas no alcanzaran la altura de méritos requerida por la magnificencia del episodio.

Sexta.—El autor de la poesía será invitado a leerla en el patio de las gloriosas ruinas del Alcázar en la tarde del día 27 de septiembre, conmemoración del fin del asedio.

Toledo, 7 de agosto de 1943.—La Comisión organizadora.

Hoy será clausurado por el subsecretario de Trabajo el Congreso de Medicina y Seguridad que se celebra en Bilbao

Felicitaciones del general Moscardó a la Policía de Barcelona por la captura de atracadores

Bilbao, 20.—Esta mañana ha llegado el subsecretario de Trabajo, camarada Pérez González, que mañana presidirá el solemne acto de clausura del Congreso de Medicina y Seguridad de Trabajo.

El concurso de carteles de previsión de accidentes de trabajo, convocado por el Ministerio, ha sido fallado en la forma siguiente: Primer premio, del Ministerio de Trabajo 2.500 pesetas, concedido a Miguel García; segundo, de la Caja Nacional de Seguros de Accidentes, 2.000 pesetas, a Luis Sánchez López; tercero, premio del Sindicato de Seguros, 2.000 pesetas, a Antonio López Rubio; cuarto, cuatro premios de 500 pesetas donados por la Delegación Provincial de Sindicatos de Vizcaya, a Manuel Serrano Cuesta, Amalio Martínez Garín, José Ruiz Bernal y Jacinto Sainz del Alamo.—Cifra.

LA CLAUSURA SE CELEBRARA HOY

Bilbao, 20.—La clausura del Congreso de Medicina y Seguridad del Trabajo se celebrará en el palacio de la Diputación mañana a las once de la mañana, bajo la presidencia del subsecretario y director general de Trabajo. El subsecretario pronunciará el discurso de clausura.—Cifra.

REUNIONES DE LAS CUATRO SECCIONES

Bilbao, 20.—En los locales de la Escuela de Ingenieros Industriales han continuado durante toda la mañana de hoy y hasta primeras horas de la tarde las reuniones de las cuatro secciones del Congreso. La primera sección, "Medicina del Trabajo", se ha reunido bajo la presidencia del doctor Olivares. La sesión comenzó con la lectura de diferentes comunicaciones de sus autores.—Cifra.

EL GENERAL MOSCARDO FELICITA A LA POLICIA DE BARCELONA

Barcelona, 20. — El capitán general de la IV Región, teniente general Moscardó, ha expresado su satisfacción y a la vez su felicitación al personal de la Jefatura Superior de Policía por el éxito obtenido al detener totalmente a la banda de atracadores que actuaba desde hace poco tiempo. Como autoridad militar encargada de sancionar esta clase de delitos—dice el general Moscardó—mi satisfacción obedece no sólo a la detención efectuada de estos maleantes y a la rapidez y agudeza con que ha funcionado la Policía, sino también a la colaboración prestada por cuantas personas han podido aportar algún dato para esclarecer los hechos. No solamente no han rehuido prestar declaración, sino que han contribuído espontáneamente. Es deber de todos contribuir al esclarecimiento de estos delitos que tanto turban la paz a que tiene derecho la población honrada y trabajadora de Barcelona. El capitán general terminó diciendo que el proceso con carácter sumarísimo está a punto de verse en Consejo de guerra. Cifra.

PROSPERA VIDA DEL MONASTERIO DE POBLET

Barcelona, 20. — El próximo día 8 de septiembre tomarán el hábito cisterciense en el monasterio de Poblet cinco novicios, y para mediados de octubre habrá otras profesiones. A los tres años del Decreto del Caudillo restableciendo la Comunidad de monjes cistercienses, cuenta ya la Orden con 30 miembros, al frente de los cuales figura el P. Edmundo Bernardini, abad general de la Orden.—Cifra.

AUMENTO DEL AGUA POTABLE A LA POBLACION DE CADIZ

Cádiz, 20.—El Ayuntamiento ha aprobado el proyecto de sustitución total de la tubería de conducción de agua de Cádiz en el sector de Villanueva-Cádiz. La actual tubería de conducción, de 40 centímetros de diámetro, será reemplazada por otra de 80, lo que permitirá elevar la dotación de agua potable de Cádiz desde 6.000 metros cúbicos a 27.500, a la presión de 40 metros de columna de agua. Asimismo permitirá, en su día, conectar la red de abastecimientos con el agua sobrante del pantano de Guadalcasín, cuando en fecha próxima se acometa la realización de dicho proyecto. El coste de las obras se calcula en trece millones y medio de pesetas, para obtener cuya cifra tramita el Ayuntamiento una operación con el Banco de Crédito Local de España. El cuadro de amortización e intereses de dicho impore se estima que podrá ser cubierto con el valor de la venta del mayor volumen de agua disponible y las economías que se introducen en la explotación por supresión de reimpulsión. Se trata de un problema antiguo que ahora se resolverá con el contento de la población gaditana y de muchos de los pueblos de la provincia, que se abastecen de la red general de Cádiz.—Cifra.

En Santander se inauguró solemnemente la Exposición del Mar de Castilla

Presidió el acto el director general de Industrias, quien pronunció un discurso

Santander, 20.—A las doce de la mañana se ha verificado la solemne inauguración de la Exposición del Mar de Castilla, instalada en el grupo escolar de Peña Herbosa. Todo el edificio aparecía engalanado con banderas y plantas. El presidente de la Diputación y de las fiestas del mar se encargó de hacer la recepción a las autoridades y jerarquías. A las doce y cuarto llegó el director general de Industria, don Luis Pombo, acompañado de otras personalidades del Ministerio y los gobernadores civiles de Santander y Burgos. El director general de Industria, con las demás personalidades, subió al piso principal del edificio, en cuyo vestíbulo el presidente de la Diputación pronunció unas palabras para explicar la forma en que se había llevado a cabo la Exposición del Mar de Castilla y ofreció al director general de Industria el agradecimiento de cuantos han participado en la Exposición. Después hizo uso de la palabra el señor Pombo, que destacó la importancia de la Exposición en Santander por ser un verdadero abolengo en esta tierra las cosas del mar. El nombre de mar de Castilla lleva unido el de las grandes epopeyas nacionales. Es el mar de Castilla el que supo ensanchar al mundo. Alude al viaje de Colón para recordar que buena parte de sus pilotos y tripulantes eran montañeses que contribuyeron a la formación de la raza hispanoamericana. Habla de la artesanía española de los siglos XIV y XV, que era la más importante de Europa, hasta que fué deshaciéndose poco a poco merced a las luchas y desavenencias internas, y dice que los barcos construídos entonces en los astilleros de estas tierras llevaron la gloria y el nombre de España a todas partes del mundo. Se refiere a continuación al resurgir de la artesanía española y de todas las ramas de la industria, bajo la acertada dirección de Franco, y dice que después de la liberación se han invertido en nuevas industrias más de 4.000 millones de pesetas. Hace un resumen de las industrias montañesas, que darán una gran importancia al puerto de Santander. Por último, da la consigna de amar a Dios, a España y al Caudillo, a quien nunca agradeceremos bastante lo que hace por nosotros. El señor Pombo fué muy aplaudido al final de su disertación. Acto seguido, acompañado del presidente de la Diputación y restantes autoridades, recorrió detenidamente las instalaciones de esta Exposición del Mar de Castilla.—Cifra.

¡No, no es posible! ¿Cómo no va a conocer usted "MEDINA" la revista de moda?

GRAN CIRCO BORZA

Paseo de las Moreras

Hoy, SABADO, 21, penúltimo día de actuación.

8 tarde, función de moda

EXTRAORDINARIA COMPAÑIA

11 noche, Concurso de Cante Flamenco, concediéndose un premio en metálico al mejor cantador, a juicio de un Jurado competente

Inscripciones: Agencia "Publix" Pasión, 26. De 11 a 1 y 4 a 7.

Palabras transmitidas por el delegado nacional del Frente de Juventudes a los camaradas del Campamento "Sancho el Fuerte"

Madrid, 20.—El delegado nacional del Frente de Juventudes, camarada Elola, transmite al jefe del Campamento "Sancho el Fuerte" las siguientes palabras:

"Regresáis de vuestra marcha de 165 kilómetros, en la que habéis visitado las tierras donde nacieron San Francisco Javier y Fernando el Católico, la tumba de Sancho el Fuerte, e izado vuestras banderas sobre los riscos de Roncesvalles hasta esas tierras que ya no llevan el nombre glorioso de España. Vuestro esfuerzo, de sudor, paso firme, mochila a cuestas, canciones y alegrías, han sabido unir el sentido misionero de Javier y el heroico de Roncesvalles. Salísteis de este Campamento para aprender a servir, dominando al cansancio y al dolor físico con la noble armadura de vuestro vigor y, sobre todo, de vuestra fe. Hoy volvéis vencedores de vosotros mismos, con el orgullo de saberos capaces de mayores esfuerzos.

Indudablemente es franca promesa de esfuerzos mayores el hecho de que del millar y medio de camaradas que salísteis de este Campamento únicamente 43 hubieron de retirarse, y siempre por orden superior y en contra del impulso noble que les espoleaba a continuar. Destaco especialmente, por haber vueltos íntegras a sus bases, a las centurias "Antonio de Leiva" y "Gran duque de Alba". ¡Viva Franco! ¡Arriba España!".—Cifra.

SAMOA

HOY.— Noche

Gran verbena

Organizada en homenaje a la

MODISTA VALLISOLETANA

Con elección de "Belleza 1943"

Caballero, 4 ptas.; señorita, 2 ptas.

En cuanto aparezca la diarrea, debe suprimirse todo alimento y dejar al niño a dieta de agua hervida hasta que llegue el médico.

CARTELERA DE ESPECTACULOS

PRADERA

Hoy, primer reestreno de la colosal superproducción española "VIDAS CRUZADAS", por Ana Mariscal, Isabel de Pomés, Enrique Guitart y Luis Peña, dirigida por Marquina, basada en la obra teatral de tanto éxito.

Un triunfo de la cinematografía española.

Una gran película realizada por grandes estrellas.

CINEMA ROXY

HOY, éxito sensacional de la extraordinaria superproducción, en español, "LA CANCION DE LOS BARRIOS", la mejor interpretación de HUGO DEL CARRIL.

TEATRO CARRION

GRANDIOSO EXITO fué el obtenido por la gran producción "ROSAS ESCARLATA" en sus proyecciones de ayer. "ROSAS ESCARLATA" es una divertida comedia llena de humor. "ROSAS ESCARLATA" está llena de escenas maravillosamente construídas, que entretienen y agradan. En "ROSAS ESCARLATA" se superan a sí mismos VITTORIO DE SICA y RENEE SAINT CYR.

TEATRO ZORRILLA

Hoy, continua desde las tres. Colosal programa doble: "EL PEQUEÑO VAGABUNDO", por Bobby Breent, y la mejor película española "EL NEGRO QUE TENIA EL ALMA BLANCA", por Antoñita Colomé. Mañana, reestreno de la magnífica superproducción, en español, "NOCHES DE SAN PETERSBURGO".

CAPITOL CINEMA

Hoy, continua desde las cinco. Dos películas españolas: "QUIEN ME COMPRA UN LIO" y "EL NEGRO QUE TENIA EL ALMA BLANCA", por Antoñita Colomé.

CINEMA LAFUENTE

HOY, éxito de risa: "MI CHICA Y YO", en español.

SGCB2021

Los Campamentos juveniles

Por J. ARRARAS

Inadvertido para muchos, desconocido por otros e ignorado intencionadamente por aquellos a quienes su propia malicia les prohibe el conocimiento de las buenas obras si las realiza un prójimo que no les es grato, se da este verano un espectáculo sobre el que debiera recaer la atención complacida de los españoles, pues, en definitiva, en sí mismo y en sus consecuencias, el acontecimiento importa a todos los que por no haber dimitido su condición de patriotas sienten preocupación por el futuro de España.

Ciento veinte mil jóvenes de ambos sexos pasan el verano en Campamentos y Albergues cerca del mar o en plena sierra, establecidos por el Frente de Juventudes, que sólo para esta obra invierte dieciocho millones de pesetas.

¿Cuándo se soñó que pudiera realizarse una empresa de estas proporciones? ¿Quién consideró factible que una muchedumbre de ciento veinte mil jóvenes pudieran disfrutar de los regalos y ventajas del veraneo en la playa o en la sierra sufragados todos sus gastos?

Ya se comprende que la mayoría de estos acampados jamás podrían con los propios recursos de su hogar permitirse este lujo de un veraneo, en el que sin derroches ni excesos, que a nada conducirían, tampoco nada de lo necesario les falta.

¡Qué emoción la de muchos de estos mozuelos cuando por estos veraneos hacen su primer viaje en tren, se asoman por primera vez al mar y conocen una vida disciplinada y alegre que tal vez presintieron con delicia en sus sueños infantiles!

Una vez asistí a la llegaad al Albergue situado en la inmensa playa de Punta Umbría, allá en Huelva, de una expedición de muchachas que procedían de tierras de León y Castilla. Según me relató una de las inspectoras no habían visto el mar más que en el "cine". A los dos días las encontré en Palos de Moguer. Todavía no se había aplacado su asombro. Bebían o aspiraban, con las retinas sedientas de tantos años de contemplación de paisajes resecos, aquella visión del mar que se pierde en el infinito oceánico.

Ya nunca lo olvidarían. Como jamás olvidarían tampoco a la Organización que les procuró el regalo de estas emociones.

Es innecesario decir que los Campamentos de verano serían un bien, en su mejor parte inútil o perdido, si únicamente se contentaran con el recreo placentero de los beneficios por la obra y no buscara otras ventajas y compensaciones de orden espiritual. Y estas son, en el Frente de Juventudes, las que más importan. La vida al aire libre está reglamentada y discurre por unos cauces que señala la disciplina y el rigor pedagógico. Almas fuertes y sanas en cuerpos sanos y robustos.

No puede llamarse Estado fuerte ni fiel a su misión aquel que no aspira a perdurar y a prevalecer sobre las contingencias del tiempo y los accidentes temporales. Ni un Estado arraiga y cristaliza como no sepa ganar las juventudes que han de ser las continuadoras de una fe y de una convicción política.

Esos Campamentos veraniegos no son exclusivamente para inculcar en los que en ellos se alojan un sentimiento de Milicia, ni están tampoco enteramente dedicados a dar a los que en ellos conviven una educación puramente deportiva, que en resumen podría dar buenos atletas, lo que no impediría que resultaran incultos o bárbaros a la manera marxista. Ya se probó en una época desdichada otro género de educación campestre, de la que salieron los niños lavados para incendiarios o criminales.

En un ambiente especialmente grato para sentir la ilusión y la alegría de vivir, los jóvenes acampados están bajo el magisterio de quienes han de inculcarles las verdades fundamentales que explican porqué y para qué se vive, el concepto cristiano de la misión del hombre en la tierra y aquellos sentimientos privativos a su condición de españoles. Son las empresas del espíritu—dice Franco en un mensaje dirigido a los jóvenes—las que primordialmente nos interesan.

El presidente de la República de Chile pronunció un discurso ante la Comisión nacional de la postguerra

"Después del Tratado de Versalles la paz no existió".-"Una tercera guerra destruiría la civilización".-"Hay que tomar en cuenta a los países pequeños"

Santiago de Chile, 20. — En la constitución de la Comisión Nacional de Postguerra pronunció su anunciado discurso el presidente de la República. Dijo que, aun contando con los éxitos últimos de las potencias aliadas, nadie puede decir todavía si está próximo o lejano el término de la contienda. Examinó los errores sufridos por los distintos países en la postguerra anterior y añadió que después del tratado de Versalles, la paz no existió, siendo los años del 18 al 31 un lapso de confusión, durante el cual se incubó la segunda gran guerra de este siglo. "Todos los hombres de estudio estiman —agregó— que la secular civilización que disfrutamos no resistiría el tercer conflicto, semejante al actual. Puede medirse con cuanta responsabilidad moral se propende a acelerar el término de esta guerra a evitar que se repitan los errores y las imprevisiones en que se incurrió al finalizar la pasada."

Dijo que las grandes soluciones habrán de surgir de los acontecimientos mismos, pero uno de los más grandes errores fué no tomar en cuenta para organizar la paz anterior la opinión ni las necesidades de la mayoría de los países secundarios. "América española—dijo el presidente—no pudo asegurar las condiciones que la hubieran librado de la repentina desocupación, y de la brusca caída de precios y salarios. La Sociedad de Naciones no le otorgó nunca un puesto permanente en su Consejo."

Examinó después la misión técnica que corresponde a la nueva Comisión, poniendo de relieve la nueva característica que daba a la situación la unidad de los países del continente de América, cuya cooperación podría preservar eficazmente contra los trastornos económicos.

En nombre de los miembros de la Comisión habló el senador Miguel Cruchaga, quien dijo que se debía estudiar detenidamente los medios para la unidad en los propósitos de todos los países americanos.—Efe.

CABALAS EN TORNO A LA PROBABLE CRISIS DEL GOBIERNO DE CHILE

Santiago de Chile, 20.—Continúan las cábalas en torno a la posible crisis. El partido radical acordó que está dispuesto a formar parte del nuevo Gobierno. Se estima posible la formación de un Gabinete con siete ministros de dicha filiación, permaneciendo algunos del actual con categoría de técnicos, tales como el de Relaciones Exteriores, Hacienda, Defensa, Justicia y Salubridad.—Efe.

CONDECORACIONES CHILENAS AL PRESIDENTE DE ARGENTINA

Santiago de Chile, 20.—Han sido enviadas a Buenos Aires las insignias del Collar y de la Gran Cruz de la Orden del Mérito, para que sean entregadas al general Ramírez y al almirante Storni, respectivamente, condecoraciones que les han sido concedidas por el Gobierno de Chile.

El Gobierno argentino por su parte, otorgó a Ríos y a Fernández la nueva condecoración del general San Martín, siendo los primeros que han recibido tal distinción.—Efe.

Sobre la Conferencia de Quebec

La entrevista de Churchill y Roosevelt, la sexta desde el principio de esta guerra, es considerada por la Prensa anglo-sajona como un acontecimiento extraordinario de acusado acento político. Los motivos y finalidades de esta conferencia se señalan en los comentarios de la Prensa aliada, donde se destaca que el ataque de invasión sobre Sicilia se ha desarrollado, en sus repercusiones políticas y militares, con mayor celeridad de lo que se había previsto anteriormente.

En consecuencia, se impone la necesidad de proceder a una revisión de los acuerdos de Casablanca, sobre todo por lo que respecta a las "grandes acciones" acordadas entonces en principio contra la fortaleza de Europa. De nuevo se anuncian acontecimientos militares decisivos en un breve futuro, en el planteamiento de los cuales ocuparán un lugar destacado Italia, los Balcanes y el Occidente de Europa.

No es ninguna novedad los anuncios que hace ahora la Prensa anglo-americana. También fueron hechos antes de la empresa siciliana y fueron comentados en el sentido de que aquí se trataba de operaciones de extraordinaria importancia que, en coordinación con la ofensiva soviética, habrían de dar a la guerra un sesgo netamente favorable a los aliados.

Desde entonces han transcurrido muchas semanas. Sicilia debía servir para las fuerzas anglo-americanas de puente para poner pie en el Continente, susceptible de ser conquistado en impetuoso asalto y ser aprovechado luego como camino fácil para lanzarse sobre el Continente italiano.

La realización de este plan ha tropezado con la resistencia encarnizada de los germano-italianos, lo que supone un retraso en el horario de las operaciones aliadas en Sicilia que el mando germano-italiano ha sabido aprovechar para proceder a la implantación de medidas eficaces para asegurar el frente meridional europeo. Igualmente la formidable ofensiva de verano de los soviets no ha conseguido hasta ahora lo que se habían prometido los aliados en sus planes comunes.

A pesar de la intervención de masas de pesadas armas ofensivas y de divisiones de refuerzo que se desgastan en proporciones considerables ante la violenta defensa alemana, los poderosos avances de los intentos de penetración soviéticos han fracasado ante las líneas principales de combate alemanas o han sido contenidos, después de irrupciones de mayor o menor cuantía, por la defensa elástica alemana. Las grandes decisiones militares que esperaban los aliados de su coordinada ofensiva general no se han producido, por tanto, en la batalla que desde principios de julio se está librando en el Este y en el Sur.

Por esto es muy probable que en la conferencia de Quebec no se trate de estudiar la conveniencia de acelerar la realización de operaciones de gran envergadura impuesta por algunos éxitos de sorpresa, sino más bien de posponer las grandes esperanzas que se abrigaban en las próximas decisiones militares y que ahora quedan en un segundo plano por el planteamiento de nuevas operaciones ofensivas.

En los círculos militares de los aliados acaso desempeñe un cierto papel el cálculo según el cual el actual desarrollo de la ofensiva general anglo-sajona-bolchevique ha logrado desorganizar el sistema defensivo europeo, disgregar sus fuerzas móviles y como consecuencia de ello iniciar ahora con mayores posibilidades de éxito el ataque contra Europa.

El mando alemán, desde hace tiempo, viene realizando sistemáticamente la labor de intensificar la defensa de los frentes europeos, que en su mayoría está ya completada. En los frentes del Continente europeo sobre todo allí donde la invasión es más o menos probable, se ha hecho todo lo humanamente posible para asegurar el máximo de fuerza defensiva en forma de suficientes reservas, de material bélico de todas clases y de fortificaciones de moderna construcción.

Esto se puede decir lo mismo de las costas de la Europa occidental del muro del Atlántico como de los frentes defensivos en potencia en el litoral meridional y sudoriental de Europa. La línea interior, magníficamente organizada, sobre la que se basa la defensa de Europa, facilita la labor de contrarrestar con suficientes fuezas y con la máxima celeridad los centros de gravedad de una eventual invasión enemiga.

El mando alemán ha mostrado repetidas veces que sabe explotar la ventaja operativa de la línea interior por medio de una acción rápida y una actuación impetuosa. Las experiencias anglo-americanas en el avanzado teatro de la guerra siciliano son, por otra parte, un indicio de lo que puede esperar el enemigo al poner pie en el Continente europeo. Esto se pondrá de relieve en todos sus detalles en el momento en que los atacantes y defensores de Europa se encuentren frente a frente en el caso extremo de una gran invasión ofensiva.

La emisora de Argel dice que se está evacuando Reggio

Argel, 20. — La emisora de esta capital dice que el Eje ha evacuado Reggio Calabria, retirándose sus tropas hasta Palmi, 20 millas más al Norte. La punta de la bota italiana sufre ahora—añade dicha radio—un intenso bombardeo naval y artillero ailado.—Efe.

Declaraciones del jefe nacional del S. E. U. sobre la importante ley de Ordenación Universitaria

Cien camaradas de la Sección de Rurales del Frente de Juventudes llegan al campamento de Malvarrosa

Santander, 20.—El jefe nacional del S. E. U., camarada Valcárcel, ha hecho unas declaraciones acerca de la nueva Ley de Ordenación Universitaria, que estima es una pieza legislativa sin par en el mundo en cuanto a organización de la enseñanza. Dijo también que esta Ley viene a llenar una de las más nobles ansias de José Antonio, que ha sido realizada por voluntad del Caudillo. Al S. E. U. se debe—dijo, hablando de la participación del Sindicato en la confección de la Ley—la iniciativa para la creación de una nueva Facultad de Ciencias Políticas y Económicas; la limitación del número de estudiantes universitarios; la intervención de la Falange en las oposiciones a cátedras; el nombramiento de las autoridades académicas y la participación de los estudiantes en la Junta de Gobierno de las Universidades, como asimismo la instauración del Servicio Obligatorio del Trabajo, obligatoriedad de los deportes y de los cursos de religión y política. Estima como cosa fundamental la sindicación única y obligatoria de todos los estudiantes en el S. E. U., con lo que cristaliza en los ideales político-universitarios del Fundador. Cifra.

CIEN CAMARADAS DE LA SECCION DE RURALES LLEGARON A VALENCIA

Valencia, 20.—Esta mañana, en el correo de Madrid, han llegado cien camaradas del Frente de Juventudes de todas las regiones de España, pertenecientes a la Sección Central de Rurales, que han sido elegidos de entre los hijos de los colonos de la Dirección General de Colonización. A su frente vienen el camarada Molina, de la Sección Central de Rurales, y los mandos pertenecientes a las Falanges Juveniles de Franco. Se instalarán en el campamento de Malvarrosa, donde permanecerán veinte días, haciendo vida de campamento, a orillas del mar y recibiendo enseñanzas técnicas de colonización. Los pequeños han sido recibidos por el delegado provincial del Frente de Juventudes y otras jerarquía locales, y en correcta formación marcharon a la Catedral para dar gracias a la Virgen de los Desamparados, Patrona de Valencia, por su feliz llegada. Después, en autobuses, se han trasladado al campamento de la playa de Malvarrosa.—Cifra.

El jefe de la sección cultural de las "Mocidades" visita un albergue femenino del S. E. U. en Gerona

Barcelona, 20.—El camarada Ruy Finatti, jefe de la Sección Cultural del Centro Universitario de las Mocidades Portuguesas, ha salido esta mañana en automóvil hacia Bagur (Gerona) para visitar el Albergue Universitario Femenino del SEU, instalado en aquella playa.

El camarada Finatti va acompañado del jefe del Distrito Universitario de Cataluña y Baleares, del jefe nacional del Servicio Exterior del SEU y de otras jerarquías. El jefe de la Sección Cultural de las Mocedades Portuguesas ha permanecido todo el día en el citado Albergue, en el que participan afiliadas al SEU de toda España y también diez camaradas universitarios de la Sección Femenina del Reich. Mañana, el camarada Ruy Finatti saldrá para Palma de Mallorca.—Cifra.

Si desea usted una revista que tenga interés para el hombre, la mujer y el niño, compre la revista "RADIO NACIONAL". En ella encontrará, además, programas de las emisiones nacionales y extranjeras.

PUESTO DE MANDO

El jefe de un sector alemán observa desde su puesto de mando las incidencias del combate.

"Día del periodista caído"

Actos celebrados en Madrid

Madrid, 20.—Hoy, «Día del periodista caído», se ha celebrado un acto de homenaje a los periodistas socios de la Asociación de la Prensa que sucumbieron víctimas de la furia marxista. A las once de la mañana, en el cementerio de Nuestra Señora de la Almudena, se celebró un acto al que asistieron el alcalde accidental, marqués de la Valdavia; camarada jefe del Registro de Periodistas, en representación del delegado nacional de Prensa; el vicesecretario de la Asociación de la Prensa y los directores de los periódicos madrileños con numerosos periodistas y familiares de los caídos. Ante la tumba de don Alfonso Rodríguez Santamaría, cubierta materialmente de flores, rezaron responsos el clero del cementerio, revestido de capa, y el periodista y sacerdote don Joaquín Guado. El director de «Informaciones» pronunció unas palabras diciendo que después de las oraciones de la Iglesia ante esta tumba simbólica sólo era necesario recordar el supremo heroísmo y la fe que mantuvo el señor Santamaría al borde de la tumba, como todos los demás periodistas que cayeron sin defensa posible y aquellos otros que murieron gloriosamente al servicio de la Patria, como el camarada Gazeo, luchando en la División Azul. Por último, leyó la lista de los periodistas caídos. A las doce, en la iglesia de San José, se celebró un solemne funeral.—Cifra.

A 51.895 PESETAS ASCIENDE EN VALENCIA LA SUSCRIPCION PARA EL MONUMENTO AL CORAZON DE JESUS

Valencia, 20. — La cantidad recaudada en el Arzobispado hasta el día de hoy y otras iglesias para la suscripción nacional del monumento al Sagrado Corazón de Jesús, asciende a la suma de 51.895 pesetas.—Cifra.

BOTADURA DE UN NUEVO BARCO PESQUERO

El Ferrol del Caudillo, 20.—En los astilleros de Puentedeume se verificó la botadura del barco "General Prim", que será destinado a la flota pesquera del litoral. Los buques fondeados en las proximidades del astillero saludaron al nuevo barco con sus sirenas. Un gran gentío presenció el acontecimiento y vitoreó a España.—Cifra.

LABRADORES:

Los que cobrabais el Subsidio Familiar, apresuraos a presentar las nuevas declaraciones de familia para que no se interrumpa la percepción del Subsidio.

Solicitad los modelos en las Delegaciones de la Caja Nacional de Subsidios Familiares o de la Obra Sindical "Previsión Social".

LEY DE 29 JULIO DE 1943

Ordenación de la Universidad Española

(Conclusión)

Las faltas graves se sancionarán previo expediente y con conocimiento de la Junta de Gobierno. Tramitado el expediente, la propuesta de sanción que decida el rector será elevada al Ministerio de Educación Nacional, que la impondrá y ejecutará en su caso. Se podrá llegar a expulsar al sancionado de una Universidad y aun de todas las Universidades.

Para la mutua repercusión que puedan tener las sanciones impuestas por la Universidad y por el Sindicato Español Univeritario, se dictará un Reglamento especial, de común acuerdo con los Ministerios competentes y la Secretaría General del Movimiento.

Las sanciones graves se harán constar en el Libro Escolar.

D) Las faltas del personal administrativo, del de Bibliotecas y órganos análogos y del subalterno se clasificarán igualmente en leves y graves, y se aplicarán para su imposición normas análogas a las establecidas en los apartados anteriores.

La máxima sanción que se podrá imponer será la de separación del servicio a la Universidad, sin perjuicio de las que el Ministerio juzgue oportuno imponer al personal que forme parte de Cuerpos dependientes de su jurisdicción. Las sanciones por faltas graves se harán constar en los respectivos expedientes.

En todo expediente disciplinario se pasará pliego de cargos al interesado, que tendrá derecho a contestar.

DISPOSICIONES FINALES Y TRANSITORIAS

Primera.—Esta Ley entrará en vigor al día siguiente de su publicación en el "Boletín Oficial del Estado", quedando derogadas todas las leyes, decretos, órdenes o Reglamentos sobre régimen universitario que se opongan a lo preceptuado en ella.

Segunda.—La ordenación de las enseñanzas en las Facultades universitarias, así como la organización y régimen de las mismas, se determinarán por Decreto aprobado en Consejo de ministros.

Tercera.—El nuevo régimen para todas las Facultades se implantará curso por curso, aplicándose para el primero y para los demás las reglas que estuviesen establecidas; es decir, que la reforma, en cuanto al plan de estudios, se llevará a efecto en forma escalonada.

Cuarta.—Para que pueda cumplirse lo ordenado en el artículo veiniuno respecto a la colación del grado de doctor, será preciso que el Ministerio autorice por decreto a cada Universidad cuando estime que ha alcanzado plenamente la debida organización.

Entretanto, los estudios del grado de doctor que determinen los Reglamentos podrán cursarse en todas las Universidades, siempre que en ellas estén establecidas las disciplinas necesarias. La tesis será juzgada en la Universidad de Madrid por un Tribunal de cinco catedráticos de la disciplina objeto de la tesis, de las distintas Facultades de España. En el título se hará constar la Universidad de procedencia, la cual deberá publicar la tesis del nuevo doctor.

Quinta.—Los Centros de Enseñanza Superior del Sacromonte, El Escorial y Deusto, serán reconocidos como adscritos, respectivamente, a las Universidades de Granada, Madrid y Valladolid, si así lo solicitan. Los escolares que cursen en aquellos centros los estudios tradicionalmente dados en los mismos, verificarán obligatoriamente en cualquiera de las Universidades del Estado todas las pruebas académicas que con carácter general se establezcan en los Reglamentos de las Facultades respectivas.

La colación de grados que sirve de base a la expedición de títulos con valor profesional, sólo podrá hacerse en las Universidades del Estado y con arreglo a las normas generales establecidas en esta Ley.

Los referidos alumnos, afiliados al Sindicato Español Universitario, recibirán también obligatoriamente en dichos Centros todas las enseñanzas complementarias que en esta Ley se establecen para los escolares universitarios.

Sexta.—Para la implantación de la cultura superior religiosa a que se refiere el capítulo quinto de esta Ley, se dictará el decreto correspondiente, previo común acuerdo de la Iglesia y el Ministerio de Educación Nacional.

Séptima.—Para el cumplimiento del artículo sesenta y dos y siguientes, respecto a profesores adjuntos, etcétera, se dictará una disposición especial, manteniéndose hasta entonces el régimen actual.

Octava.—Los profesores de Escuelas de Veterinaria continuarán en su Escalafón actual, que será declarado a extinguir. Los que ingresen una vez promulgada esta Ley, pasarán a formar parte del Escalafón general de catedráticos de Universidad.

Novena.—Esta Ley se modificará en cuanto hace referencia a la intervención de los órganos políticos universitarios de Falange Española Tradicionalista y de las JON-S, cuando por decisión de Mando Nacional del Movimiento se produzca una reforma en la estructura de los mismos.

Décima.—Para la implantación de la formación política y de los organismos y servicios a que se refiere el capítulo quinto de esta Ley, se dictarán los decretos oportunos, de acuerdo con las jerarquías correspondientes, en su caso.

Undécima.—Los actuales secretarios de las Universidades que ejerzan sus cargos en propiedad en el momento de la publicación de esta Ley continuarán desempeñándolos, aunque no reunan los requisitos exigidos por el artículo ochenta.

Duodécima.—El régimen económico del capítulo doce no entrará en vigor hasta la promulgación del nuevo Presupuesto.

Décimotercera.—Las Clínicas y Hospitales Clínicos, habida cuenta de su doble función, docente y benéfica, tendrán en el Presupuesto de Educación Nacional las consignaciones establecidas en el artículo noventa, apartado b) de esta Ley, sin perjuicio de que sigan en vigor las obligaciones que impone a los organismos afectados el decreto de veintisiete de enero de mil novecientos cuarenta y uno, sobre coordinación de servicios sanitarios.

Décimocuarta.—Dada la naturaleza de esta Ley, que sólo alcanza a la ordenación universitaria, quedan excluidas de sus normas las Escuelas especiales de Arquitectura e Ingenieros, los organismos que de ellas dependan, las Escuelas de formación de sus profesiones auxiliares, así como aquellos Centros de investigación o de estudio que, por referirse a ingeniería o arquitectura, no atañen a la Universidad.

Décimoquinta. — Queda autorizado el ministro de Educación Nacional para aclarar e interpretar la presente Ley, así como para dictar cuantas disposiciones complementarias sean precisas para su mejor aplicación.

Dada en El Pardo, a veintinueve de julio de mil novecientos cuarenta y tres.—FRANCISCO FRANCO.

SGCB2021

Libertad Deportes

FICHAS EN DANZA

EL CASTELLON Y SU EQUIPO

Castellón.—El Club Deportivo Castellón ha dado por finalizadas las gestiones para formar el nuevo equipo con vistas a la próxima temporada, y cuenta con dos guardametas, entre ellos Benavent, que procede del Atlético Aviación; cuatro defensas, siendo nuevos Alepuz, de la Ferroviaria, y Mauri, catalán; cinco medios, siendo los últimamente adquiridos Urcet, del Lérida, y Tarragó, del Español, y ocho delanteros, entre ellos Nieve, del Europa, y Valls, del Figueras.

EL CUADRO DEL MURCIA

Murcia.—El Murcia ha completado ya su cuadro de jugadores, que es el siguiente:

Porteros: Pedrín, Marín y Rentero; defensas, Tamayo, Sierra y Novo; medios, Mesta, Torrens, Romeo, Vázquez, Aníbal, Castro y Ariz; delanteros, Tito I, Tito II, Michs, Sarasqueta, Amposta, Narro, Martínez, Zubizarreta, Alfonso y Morera.

El día 5 de septiembre comenzará su actuación contra el Atlético Aviación en partido amistoso.

Palma de Mallorca.—Alfonso Pintos jugará de delantero centro en la próxima temporada en el Constancia, de Inca.

Vigo.—El Celta ha cursado órdenes a sus jugadores para que se presenten en Vigo dentro de la semana actual con el objeto de comenzar los entrenamientos. El defensa catalán Martín Pica ha renovado su compromiso por el Club gallego.

Vitoria.—El Deportivo Alavés comenzará sus entrenamientos el martes próximo, a la siete de la tarde. Hasta ahora el equipo cuenta con los siguientes jugadores: Alberalo, Martínez, Nieva, Horacio, Rico, Quincoces, Negrete, Calar, Tatono, Uranga, Ruiz, Lecue, Méndez, Artiñano, Mendizábal, Sagarduy, Sevilla, Guzmán, Jáuregui, Berriatúa y Gamón.

CAMILO ROIG FIRMA POR EL ESPAÑOL

Santa Cruz de Tenerife.—El Español de Barcelona se lleva otro futbolista de Tenerife. Después de la marcha de Mendoza, el interior izquierda del equipo local, Unión, el Deportivo Price ha traspasado al equipo catalán su extremo derecha Camilo Roig, considerado como uno de los mejores jugadores de Canarias, hermano del también extremo Roig, actualmente jugador del Celta.

¿GURTUBAY AL SALAMANCA?

Gurtubay ha sido probado en Salamanca, sin resultado. Porque en seguida se lesionó. Sufre una hinchazón en el tobillo y en la pierna. Van a esperar a que se reponga para probarlo de nuevo.

MANEJA, AL ESPAÑOL

Maneja pertenece, desde el sábado, al Real Club Deportivo Español.

El traspaso se consumó a las once y media de la noche, en el mismo campo del Hospitalet. Mientras; en el terreno de juego, el Hospitalet y el Español disputaban un partido en el que los hospitalenses lograban amplia ventaja. Confundidos entre el público se hallaban el jugador hospitalense y un directivo del Español. Una breve conversación bastó para acabar de convencer a Maneja. Y éste firmó allí mismo la cartulina comprometiéndose a vestir la elástica albiazul la próxima temporada.

EL CONSTANCIA ACEPTA LAS PROPOSICIONES DE VERGARA

El Constancia ha aceptado las proposiciones de Vergara. Pero éste, antes de contestar definitivamente, se ha puesto al habla con San Sebastián.

VILANOVA, AL ALBACETE

Tras de ciertas gestiones llevadas a cabo por el Albacete Balompié, éste ha conseguido la adquisición de Vilanova, el notable centro delantero levantino, que será quien en la temporada venidera dirija la vanguardia del "once" albaceteño, otro de los Clubs que han sido incluidos en la Tercera División liguera.

JUGADORES DEL HERCULES

Ha firmado como profesional por el Hércules el que hasta ahora había figurado como aficionado, Jaime Cortés. También han renovado su compromiso por el Hércules Perdomo, Betancor y Alberto.

EL PORTERO SIERRA PASARA AL AVIACION

Zaragoza. — El joven guardameta Sierra, que la pasada temporada fué cedido al Tudelano por el Zaragoza, va a firmar por el Atlético de Aviación, de común acuerdo con el Zaragoza, por el tiempo que dure la prestación del servicio militar de Sierra en la capital de España.

JUGADORES DEL SEVILLA

El presidente del Sevilla ha manifestado que el primer equipo de dicho Club contará en definitiva, en la próxima temporada, con los siguientes jugadores:

Bustos, Suárez y Romaguera, guardametas; Soto, Villalonga, Besti, Llano y Cabello, defensas; Alconero, Félix, Mateo, Babao, Asensio, Oviedo, Miguel y Bola, medios; López, Mendi, Pepillo, Ariza, Montalvo, Campanal, Araujo, Herrera, Raimundo, Iturbe, Eguiluz, Campos y Rincón, delanteros.

Están retenidos Joaquín y Soler, y han sido cedidos al Xerez Villagas y Berrocal.

Los entrenamientos dieron comienzo ayer, día 20, habiendo iniciado su labor los jugadores Campanal y Raimundo, por estimar el entrenador que era preciso una metódica y previa labor de ambos antes de iniciar los entrenamientos generales.

Asimismo ha declarado el presidente del Club que están muy adelantadas las obras de mejoramiento del campo, y que Torróntegui, aunque anunció al Club su deseo de retirarse del fútbol y dedicarse a los negocios, continuará perteneciendo al Club, si no de una manera normal, sí para las eventualidades.

QUINCOCES, SOLICITADO POR UN CLUB PORTUGUES

Lisboa.—Un Club de esta capital tiene la intención de contratar los servicios del conocido jugador español Jacinto Quincoces en plan de entrenador.

JUAN RAMON HA VUELTO A FIRMAR POR EL VALENCIA

Valencia.—Ha renovado su ficha por el Valencia el internacional y capitán del equipo Juan Ramón.

YAYO FIRMA POR EL CELTA

El jugador José Yayo continuará jugando en el Club Celta durante la próxima temporada. Ha firmado ya su ficha por el citado Club.

JUGADORES DEL CONSTANCIA

Palma de Mallorca.—El Club D. Constancia cuenta ya para la próxima temporada futbolística con los siguientes jugadores:

Guardametas: Company y Pericás.

Defensas: Germán, Salas y Cardona.

Medios: Corro, Navarro, Marculeta, Antolín, Socias y Roncel.

Delanteros: Sanz, Hernández, Portugués, Planas, Quique, García y Zamorita.

Se espera el ingreso de algunos buenos elementos.

MARTIN, PORTERO DEL MURCIA

Murcia.—Martín volverá a jugar de guardameta en las filas del Real Murcia.

PRIMO Y CERDA, AL MALLORCA

Palma de Mallorca.—El extremo izquierda del Club Deportivo Constancia, Primitivo Villacampa Viscasillas, conocido popularmente por "Primo", ha ingresado en las filas del C. D. Mallorca. También jugará en el Mallorca en la próxima temporada el guardameta Gabriel Cerdá.

EL SALAMANCA SIGUE SIN DEFENSAS

Salamanca.—La Unión Deportiva de Salamanca tendrá este año el siguiente conjunto de profesionales:

Guardametas: Joven y Salinas.

Defensas: Bernabé.

Medios: Quico, García, Dámaso, Párraga, Agustín y Mugica.

Delanteros: Nano, Manolo, Marbán, Ibáñez, Baranda, Moleón, Herboso, Astobiza y César.

El problema de la defensa es el que está pendiente de solución.

EQUIPO DEL TANAGRA

Con el Tanagra han firmado Ibáñez, Campa, Arrieta, Pérez, los dos Varela, Llácer, Biel, Zamoruca, Fede, Sergio y otros más. Si no ha firmado ya, de un momento a otro lo hará Gárate.

TRAVIESO ENTRENARA AL SANTANDER

Se ha convocado en el campo del Sardinero a todos los jugadores del Real Santander con el fin de presentarles oficialmente al nuevo preparador del Club, Traviesa, y señalar la fecha del comienzo de los entrenamientos.

Un Barcelona-Español con las alineaciones de 1929

SE JUGARA EN EL HOMENAJE A SOLE

Barcelona.—El Real Club Deportivo Español ha iniciado activas gestiones al objeto de efectuar un homenaje a su entrenador y exinternacional, Pedro Solé.

Hasta ahora estas gestiones han alcanzado gran éxito, ya que de todas partes se han recibido adhesiones interesándose en colaborar al festival, que consistirá en un encuentro de veteranos, a ser posible Barcelona-Español, con los jugadores que actuaron los años 1928 al 1930.

Se anticipan las posibles alineaciones, que podrían sufrir alguna variación.

Integrarían el equipo del Español: Zamora; González, Portas; Trabal, Solé, Tena; Prat, Basoli, Marqués, Cramas y Bosch, y el Barcelona: Nogués; Castillo, Alcobita; Arnau, Guzmán, Ramón; Piera, Sastre, Samitier, Acántara y Sagibarba.

Y completará el festival el encuentro anunciado Español-Castellón, siendo posible que el conjunto castellonense sea reforzado con Germán, Panizo y Escolá.

Boxeo

Los doce mejores boxeadores europeos del peso pluma

BRETONEL FIGURA EN CUARTO LUGAR

Roma.—Prosigue la encuesta pugilística. ¿Quiénes son los doce mejores boxeadores de Europa del peso pluma? En la contestación de las personalidades pugilísticas más destacadas de Italia, España es el país que tiene más número, cuatro de los doce. La relación es la siguiente:

1. G. Bondavalli (Italia). Campeón de Europa.
2. F. Cortonesi (Italia).
3. Roger (Bélgica).
4. R. Bretonel (España).
5. Houssine (Francia).
6. Pryes (Bélgica).
7. Dussart (Bélgica).
8. Pérez (Francia).
9. E. Librero (España).
10. J. Llovera (España).
11. Menjibar (España).
12. Pasotti (Italia).

El Rey de Inglaterra felicita a Churchill y a los Mandos del ejército de Sicilia

Londres, 20. — El rey Jorge de Inglaterra ha enviado al primer ministro, Churchill, un mensaje de felicitación, dirigido a los organizadores y jefes de las operaciones llevadas a cabo en Sicilia. En el mensaje se dice que la invasión de Sicilia servirá de modelo para la ejecución de otros proyectos. "Aun cuando su éxito sea debido seguramente en gran medida al valor y a la competencia de marineros, soldados y aviadores que participaron en las operaciones, creo que debe ser rendido un homenaje especial a aquéllos que con sus colegas y camaradas norteamericanos eran los responsables de la organización." Ruega el rey a Churchill y al ministro de Defensa que transmita sus cordiales felicitaciones a todos aquéllos que tomaron parte directa o indirectamente, bien en Gran Bretaña o en Ultramar, en esta tarea importante, por su magnífica contribución al esfuerzo de alcanzar el supremo fin de victoria en esta guerra.

En respuesta al mensaje del rey Jorge, Churchill declara que transmitirá la expresión del reconocimiento del soberano y le asegura que todos cumplirán con su deber en las futuras tareas. Efe.

FONDOS INTERNACIONALES DE ESTABILIZACION

Wáshington, 20. — El ministro de Hacienda de los Estados Unidos, Morgenthau, ha publicado su anteproyecto para el establecimiento de fondos internacionales de estabilización. Estos fondos, que se cree alcanzarán la cifra de cinco mil millones de dólares, serán suscritos por las naciones unidas y otras asociadas a ellas sobre la base de cuotas en oro y numerario establecidos por cada país. Estos recursos serán utilizados exclusivamente en beneficio de las naciones participantes.—Efe.

LA MISION NAVAL ESTUDIARA DIVERSOS PLANES DE ORGANIZACIONES BELICAS

Wáshington, 20.—En la declaración que anuncia la llegada a esta capital de la Misión naval y aérea británica, se dice que ésta estudiará todos los problemas relacionados con los ejércitos, ya sean de abastecimiento, transporte, comunicaciones, servicio médico, referentes todos ellos a la guerra contra el Japón, estudiándose además otros proyectos de operaciones futuras. Como esta Misión está compuesta también por técnicos militares, puede decirse que en ella están representadas todas las armas, o sea el Ejército, la Marina de guerra y la Aviación.—Efe.

"Boletín Oficial del Estado"

Madrid, 20.—El "Boletín Oficial del Estado" publica, entre otras, las siguientes disposiciones:

JUSTICIA.—Orden por la que se acepta la renuncia del cargo de secretario de la Junta Provincial del Servicio de Libertad Vigilada, de Albacete, a don Ernesto Cuéllar Mínguez.

Otras nombrando presidentes de las Juntas Provinciales del Servicio de Libertad Vigilada de Albacete, Barcelona, Burgos y Badajoz a los señores don Ricardo Acebal y de la Rionda, don Julio Fournier, don Luciano Suárez Valdés y don José Gómez Degano.

Otras por las que se nombran secretarios de las Juntas Provinciales del Servicio de Libertad Vigilada de Albacete, Badajoz, Oviedo, Pamplona y Teruel a los señores don Miguel Escobar Espadero, don Manuel Zaragoza Cia, don José María Reina Villarroel, don Juan José Merino y don Jesús Marina, respectivamente.

EDUCACION NACIONAL.—Orden por la que se aprueba el proyecto de obras de construcción de un edificio de nueva planta destinado a cinco escuelas unitarias en Villadiego (Burgos).

Otra por la que se nombran, en virtud de oposición turno libre, catedráticos numerarios de Física y Química de Institutos Nacionales de Enseñanza Media a los señores don José Sánchez Real, para el de Tarragona; don Eduardo del Arco Alvarez, para el de Lérida; don Manuel Angel Alonso Pedreira, para el de Palma de Mallorca; don Juan Fernández García, para el de Ceuta; don Jesús Ruiz Vázquez, para el de Lorca.

BOLSA DE VALORES

Firmeza en dividendo

Madrid, 20. — Continúa firme el sector de dividendo, orientación que se ha mantenido toda la semana. Esta es la noticia más destacada: el cambio de tendencia y la favorable insistencia de los cambios durante todas estas sesiones, consecutivamente.

Los grupos más beneficiados han sido Bancos y Electricidad. Los auges en el día de hoy, son: Hipotecario, Central, Banestos viejos y nuevos, 4 enteros; Hispano Americano, 3. Electricidad: H. Chorro, once; ídem Española, 8; Sevillana, 5; Telefónica, preferentes, uno y ordinarias, 12. Minas y Metalúrgicas: Felguera, 2; Guindos, 4; Explosivos, 2. Varios: Auxiliar de F. C., 2; Ebro, Azúcares, 4; General, medio; Cepsa, uno y medio; Naval, preferentes, medio, y Construcciones Metálicas, preferentes, uno.

Las variaciones negativas se limitan a U. Elec. Madrileña, medio punto, y Llofar, preferentes, uno.

Renta fija se muestra irregular, con diferencias de reducido margen, en las cuales atermian los signos.

En todo el ámbito de la Bolsa escaso volumen de negocios. Hubo cierto interés por los cupones de la Auxiliar de F. C., que se hicieron a 3,5, 4 y 5.—Cifra.

COTIZACIONES EN MADRID

Madrid, 20.—Fondos públicos: Interior F, E, D, 90,50; restantes, 91,50; Exterior, 104,25; Amortizable 3 por 100, 91; ídem 4 por 100 mayo y noviembre 104; oct., 104,25; diciembre 3,5 por 100, 98,50; Canal Isabel II, 101; Mejoras Urb., 104; Empréstito 1929, 1931, 104; ídem 1941, 99,50; Hidrográfica del Ebro 6 por 100, 1930, 103,50; Trasatlánticas 1926, 98,75; Majzen, 97,50; Cédulas hipotecarias 4 por 100, 102,25; ídem A, 104,50; ídem 6 por 100, B, 103,50; ídem C, 104,50; Crédito local, lotes, 103.

Acciones: Banco Exterior de España, 170; Hipotecario, 250; Central, 149; Español de Crédito, 270; nuevas, 260; Hispano Americano, 230; Hidroeléctrica del Chorro, 268; ídem Española, 273; cupones, 41; Sevillanas, 205; Eléctrica Madrileña, 110; Telefónidas, preferentes, 159; ídem ordinarias, 248; Minas Rif, 230; Duro Felguera, 154; Guindos, 354; Naval, preferentes, 95; Auxiliar de Ferrocarriles, 117; cupones, 5; Metros, 270; nuevas, 254; Tranvías Madrid, 132; Campsa, 142; Ebro, Azúcares y Alcoholes, 187; Azucareras, ordinarias, 100,75; Española de Petróleos, 162; Explosivos, 258; Llofar, preferentes, 103; Portland Valde, 131; Cons. Metálicas, preferentes, 110.

Obligaciones: Hidroeléctrica Chorro, A, 101; bonos Campsa, 102; Riegos Levante, 100,75; Alberches de 1931, 100; Sevillanas cuarta, 103; Eléctrica Madrileña de 1912, 101; ídem ídem 1941, 100,75; Telefónicas, 115,25; Rif de 1932, 107; Trasatlánticas de 1922, 46; Altos Hornos de 1932, 103; Auxiliar de Ferrocarriles, 101.—Cifra.

COTIZACIONES DE BILBAO

Bilbao, 20. Fondos públicos: Interior 4 por 100, 90,50; Amortizable 3,5 por 100, 98,50; ídem octubre, 104,25.

Obligaciones: Robla 4 por 100, 94; Viesgo 5 por 100, 1921, 105.

Acciones: Banco Hispano Americano, 228; Bilbao, 307; Vizcaya, A, 283; ídem B, 355; Robla, 640; Vascongados, A, 610; ídem B, 320; Electra de Viesgo, 149; Reunidas de Zaragoza, 223; Hidroeléctrica Española, 280; ídem Ibérica, 155; Duero, ordinarias, 182; Minas Rif, 233; Aznar, 1.940; Vascongada, 700; Altos Hornos, 155; Babcock, 215; ídem derechos, 50; Duro Felguera, 152; Constructora Naval, preferentes, 94; Euskalduna, 530; Papelera, 235; Resinera, 222,50; Explosivos, 261; Campsa, 143; Cervecera del Norte, 202,50.—Cifra.

Administración: Carretas, 10. Madrid.

La revista "RADIO NACIONAL" reune en sus páginas un doble interés: es una revista gráfica de actualidad y una revista de programas radiofónicos. Ve un número de "RADIO NACIONAL" y será su asiduo lector.

CONCURSO ENTRE MAESTROS

Premio a la mejor lección sobre "El Criterio", de Balmes

Con ocasión de conmemorarse el centenario de la publicación de "El Criterio", del presbítero Jaime Balmes, Balmesiana ofrece un premio de 1.000 pesetas a la mejor lección sobre "El Criterio", dada por un maestro o maestra de Primera Enseñanza a sus alumnos. A continuación se detallan las bases de este concurso:

Primera.—La lección que opte al premio ha de ser presentada por escrito, a poder ser, a máquina, en cuartillas de unas 15 líneas de 50 a 60 letras, aproximadamente, escritas solamente por una cara, y ha de tener una extensión no menor a diez cuartillas, ni mayor de 20.

Segunda.—El original no ha de ir firmado, sino señalado con un lema, el cual constará, asimismo, en la tarjeta que contenga el nombre del autor, que se acompañará en sobre cerrado.

Tercera.—El trabajo ha de dirigirse a: Balmesiana (Biblioteca Balmes), Durán y Bas, 9, Barcelona, y ha de ser presentado antes del 15 del próximo octubre.

Cuarta.—El premio podrá ser dividido, caso de no haber ningún trabajo que se destaque notablemente entre los demás, y se adjudicará en una de las sesiones de la conmemoración del centenario de "El Criterio", en Balmesiana, a fines del próximo noviembre el día y hora que se anunciará oportunamente.

Quinta.—Asimismo se anunciará oportunamente el Jurado calificador, que estará compuesto por representantes de las principales entidades interesadas en la celebración del centenario.

Sexta.—Se entiende que sólo pueden tomar parte en el concurso maestras o maestros nacionales en ejercicio.

INFORMACIÓN DE ENSEÑANZA Y OPOSICIONES

Servicio exclusivo de LIBERTAD

GUIA

Centro Nacional de Orientación y Trámite del S E U

VACANTES DE SECRETARIO-CONTADOR.—Vacante el cargo de secretario-contador en las Juntas de Obras en los puertos de Barcelona, Castellón, Almería, El Ferrol del Caudillo y Santander, se anuncia el concurso reglamentario para su provisión. Podrán optar a las referidas plazas quienes ocupen Secretarías en propiedad y los aspirantes aprobados en los exámenes para secretarios-contadores. Las solicitudes deberán dirigirse a los presidentes de las Juntas de Obras de Puertos que se citan, acompañadas de los documentos que acrediten los siguientes extremos:

Para los secretarios ingresados en el Cuerpo conforme a lo dispuesto en el artículo 19 del Real Decreto de 19 de enero de 1928, la antigüedad en el cargo y las demás aportaciones que estimen puedan presentar documentalmente referentes a méritos personales. Para los secretarios ingresados en el Cuerpo conforme a lo dispuesto en el decreto de 24 de noviembre de 1939 y aspirantes aprobados, promoción a la que pertenecen y el número obtenido en la oposición, así como las demás aportaciones que estimen puedan presentar documentalmente referentes a méritos personales. Dichas plazas están dotadas con el sueldo base determinado en el artículo sexto del decreto de 24 de noviembre de 1939 ("B. O. del Estado" del 26). Las instancias deberán presentarse en las oficinas de Secretaría de las referidas Juntas de Puertos en un plazo que finalizará el día 15 del próximo septiembre.

PLAZA DE ARQUITECTO MUNICIPAL.—El Ayuntamiento de Figueras convoca concurso para cubrir en propiedad la plaza vacante de arquitecto municipal, dotada con el sueldo anual de 5.500 pesetas más el 25 por 100 en concepto de vida cara. Además tendrá derecho a percibir honorarios por los proyectos que se le encarguen en los casos y límites que establece dicho acuerdo.

Para tomar parte en esta oposición se requiere: Estar en posesión del título de arquitecto, tener cumplida la edad de 25 años sin exceder de los 45, no padecer defecto físico que le imposibilite el ejercicio del cargo, carecer de antecedentes penales y haber observado buena conducta, cualidad de ser español y acreditar una perfecta adhesión al Movimiento Nacional. En igualdad de puntuación regirán las preferencias que establece la ley de 25 de agosto de 1939.

Las instancias de los aspirantes, debidamente reintegradas, se presentarán en la Secretaría del Ayuntamiento en un plazo que finalizará el día 14 del próximo septiembre. Los ejercicios de oposición se celebrarán a mediados de diciembre próximo. El programa de esta oposición se publica en el "B. O. del Estado" del día 15 del corriente.

PLAZA DE JUEZ DE PRIMERA INSTANCIA.—Vacante el cargo de juez de Primera Instancia y apelación de los territorios españoles del Golfo de Guinea con residencia en Santa Isabel de Fernando Póo, se convoca a concurso la provisión de este destino, dotado con el haber anual de 15.000 pesetas de sueldo, 30.000 pesetas de sobresueldo y una gratificación como inspector de Tribunales de 6.000 pesetas.

Para optar a este destino será condición precisa pertenecer al Cuerpo de Jueces de Primera Instancia e Instrucción de la Península y no haber cumplido los 45 años de edad el día en que termina el plazo de admisión de instancias.

Los aspirantes solicitarán tomar parte en el concurso mediante instancia dirigida a la Dirección General de Marruecos y Colonias, durante un plazo que finalizará el día 17 del próximo mes de septiembre, debiendo acompañar a las instancias los documentos que acrediten las condiciones exigidas, así como los méritos que estimen conveniente alegar los interesados. Las campañas serán de 18 meses de permanencia en la colonia, transcurridos los cuales el funcionario tendrá derecho a una licencia de seis meses. En la resolución de este concurso se tendrán en cuenta las preferencias establecidas en la Ley de 25 de agosto de 1939.

CONVOCATORIA AL SEGUNDO CURSO DE FORMACION DE CELADORAS.—El Patronato de Protección a la Mujer convoca al segundo curso de Formación de Celadoras, que se celebrará del 1 de noviembre del corriente año al 15 de mayo de 1944, con arreglo a las siguientes normas: Podrán concurrir a la práctica de los ejercicios las mujeres españolas de 30 a 45 años que acrediten una religión acendrada, moralidad intachable, ferviente adhesión a la Causa Nacional y buen estado de salud y aptitud física suficiente. Las aspirantes presentarán, antes del día 10 de octubre en la Secretaría del Patronato (Núñez de Balboa, 31, Madrid) sus solicitudes, acompañadas de todos los documentos. Habrá tres pruebas eliminatorias, a saber: Un examen de entrada, otro al final del primer mes de estudios y otro al final del curso. El examen de entrada consistirá en un ejercicio oral y otro escrito.

PLAZA DE DELINEANTE DE LA OFICINA DE VIAS Y OBRAS PUBLICAS.—El Ayuntamiento de León convoca oposición para la provisión de una plaza de delineante de la oficina de Obras, vacante, dotada con el sueldo anual de 5.000 pesetas, más el aumento transitorio del 10 por 100 y quinquenios. Para esta oposición regirán las normas generales establecidas en la Orden ministerial de 30 de octubre de 1939. El plazo de presentación de instancias finalizará el día 14 del próximo mes de septiembre.

LIBERTAD - 21 de agosto de 1943

CUPON CONSULTA GRATUITA "GUIA"

(Valedero dentro de los cinco días siguientes a la fecha.)

BIBLIOGRAFIA

"HAZ" NUMERO 6 JULIO-AGOSTO

SUMARIO

"Editorial. Naciones y afinidades electivas", Eugenio Montes. "Universidad de Buenos Aires". "Un conquistador andaluz en la Roma papal", F. Ruiz. "Dos años ya", S. López de la Torre. "Mussolini", J. L. Avendaño. "Ortega, la pasión y nosotros", J. Perdomo García. "La casa del Partido". "Navarra y la lucha del padre y el hijo", Rafael Sánchez Mazas. "Dos cuentos", Federico Martínthy. "Cántico de las columnas", Paul Valery. "Instituciones que Su Majestad mandó hacer al doctor Mercado". "Filosofía del ser y del pensar", S. Alonso-Fueyo. "Sobre el honor", Alfredo de Vigny. "Wilhem Keitel", M. B. "Paracaídas y paracaidismo", Manuel Palacios. "Teoría de los desembarcos", Manuel Bandala. "La victoria será de la aviación", A. P. de Seversky. "Beethoven y la aristocracia", T. Andrade de Silva. "Fuentes argumentales del cinema", Luis Gómez Mesa. "Panorama retrospectivo de una temporada", J. G. de U. "Nace un siglo en el West End", F. Gilálvarez. "Crítica de libros". "Un crimen", cuento por Ibán Bunin. Dibujos de Pedro Bueno y Ubieta. Fotos Nuño. Alfa, Galileo. Gregorio Lorenzo. "Isdotopia, su concepto y división", A. Barrero González. "Ante un milenario de un gran botánico hispánico-arábigo", J. Cola Alberich. "Hipótesis del neutrino y del antineutrino", A. Sáenz Bretón. "Hojeando revistas, conferencias, ediciones nuevas, ediciones nuevas de obras antiguas".

ESTUDIOS GEOGRAFICOS

Editada por el Instituto "Juan Sebastián Elcano", de Geografía, dependiente del Consejo Superior de Investigaciones Científicas.

SUMARIO

L. S. S.: "Segunda reunión de estudios geográficos".

Juan Sermet: "Sierra Nevada".

Salvador Llobet: "Evolución del poblamiento y población de la comarca del Valles".

José María Martínez Val: "Sobre el concepto y la realidad científica de la Geopolítica".

V. Masache Alavedra: "Régimen de los ríos andaluces".

L. G. S.: "Crónica geográfica".

ANUNCIOS ECONOMICOS

20 palabras, 2,00 pesetas; cada palabra más, 0,20

BARES

BAR ORIVE. Café exprés. Aperitivos. Abonos de comidas. Licores de las mejores marcas. Comedor independiente. Atrio Santiago, 13. Teléfono 1769.

PERFUMERIAS-DROGUERIAS

ALMACEN DE DROGAS, Norberto Acuña. Fuente Dorada, 3, 5 y 7.

MAQUINARIA-REPARACIONES

EN EXISTENCIAS y medidas bombas de mano para pozos. Travesía del Marqués, 25. Taller Doroteo Sánchez. (Delicias). Valladolid.

VARIOS

DESEO socio capitalista, explotación fábrica de embutidos y matadero industrial en Salamanca, pudiéndose trasladar a otra parte. Apartado 1.066. Madrid.

Estos anuncios se reciben también en "Publicidad Anuncie", Santiago, 15, teléfono 1657; "Publicidad Núñez", Santiago, 53, teléfono 1320, y en "Publicidad Gesa", Miguel Iscar, 3.

LOS MORALES. El mejor restaurante de verano. Temperatura deliciosa. Barcos.

VENTAS

Ningún artículo usado podrá venderse, según lo dispuesto en la legislación vigente, a mayor precio del ochenta por ciento del señalado en la tasa.

LEÑA superior, siempre seca, sirve a domicilio. Calle Cerrada, 12 (Santa Clara). Julián Martín. Teléfono 2747.

VENTANAS, vidrieras, puertas y balcones a precios increíbles. Almacén de maderas de Jaime Cuadrado. Puente Mayor, 14.

CARBON especial para calefacciones, sin piedras ni cayuelas, ni hace escorias, completamente garantizado a 130 pesetas la tonelada, sobre estación Remosa. Para pedidos, dirigirse teléfono 2.524, señor Flores. Santa María, 2. Valladolid.

Toros

Francisco Arjona "Curro Cúchares"

El audaz rival del "Chiclanero"

"CURRO CUCHARES"

Pocos nombres se mantienen en la popularidad como el del célebre "Cúchares". Canciones y coplas han llevado y traido su nombre desde hace más de cien años, igual por "soleares" que por "alegrías", bautizado las mas de las veces con embriagadora manzanilla. "Curro Cúchares", "El Tato", Juan León... De casta le venía al mozo. Primero "Costuras", su padre, y luego nada menos que "Curro Guillén, su tío, e hijo de otro torero de la familia Herrera. Sevilla y Madrid se disputaron la gloria de haberle visto nacer, pero fué Madrid, sin duda alguna, puesto sue fué bautizado en su parroquia de San Sebastián el 19 de mayo de 1818. Fué de niño a Sevilla, eso sí; doce años tenia cuando ingresó como alumno en la Escuela de Tauromaquia de Sevilla. Juan León, el célebre torero, se entusiasmó con el chiquillo; le hizo matar un novillo en función benéfica y le ajustó en su cuádrilla como banderillero. "Siempre acompañado de su maestro"—dicen las biografías—, mató algunos toros cuando sólo contaba dieciocho años de edad, y tan bien lo hizo y tanto aprendió, que entonces empezó a ser famoso.

En 1840 se presentó por primera vez en Madrid, adonde ya había llegado la noticia de su fama, alternasdo con Juan Pastor "El Barbero". Su mérito se impuso. El número de sus recursos, de sus habilidades y de sus atrevimientos era infinito; ponía la montera en el testuz de la res; se descalzaba un pie cuando iba perseguido por el toro y le daba un zapatillazo en la cara; le limpiaba el hocico con su pañuelo; se quedaba parado, apoyado de codos en la barrera con el toro detrás como si estuviese persuadido de que no le embestiría. No se ajustaba a reglas ni preceptos de ninguna clase. Alternando con Juan León y "Chiclanero", se presentó nuevamente en Madrid el año 1854; entonces alcanzo el más alto grado y celebridad.

Trabajó en Francia y Portugal y fué el primero que dió a conocer entre nosotros los toreros portugueses y los pegadores lusitanos.

Famosa es en la historia taurina su competencia con el "Chiclanero" y el suceso a que dió lugar. Fué en Madrid el año 1861. José Redondo estaba contratado como primer espada; pero llegó a Madrid "Curro Cúchares" y la Empresa le contrató para una corrida, anunciándolo el mismo día de celebrarse ésta. Antes de que comenzase, el "Chiclanero" subió a la presidencia, desempeñada por el duque de Veragua, para manifestarle que, como él estaba contratado como primer espada, materia el primer toro, a lo cual asintió el presidente. Súpolo "Cúchares" y subió también a ver al duque de Veragua y decirle que la antigüedad le daba derecho a matar el primer toro. Tampoco opuso razón alguna el duque a estas manifestaciones, por lo cual persistió el conflicto.

Dada la señal, se armaron de muleta y estoques ambos espadas; saludaron al mismo tiempo y se fueron al toro, decididos los dos a apoderarse de él, impidiendo al otro que consumara la suerte.

Llegó primero "Chiclanero" y le dió dos muletazos, pero "Cúchares" largó un golletazo tremendo a la res, acabando así la competencia, aunque no el escándalo inenarrable. Los partidarios de ambos se llegaron incluso a las manos.

En 1868 fué "Cúchares" a la Habana con su cuadrilla; pero acometido por el vómito negro, falleció la víspera del día designado para la presentación ante aquel público. Trasladado su cadáver a España, fué depositado en un nicho, abierto al lado del Evangelio, del altar de Jesús de la Salud, en la parroquia de San Bernardo, de Sevilla.

"Cúchares" fué hombre honrado y muy amante de su familia; generoso hasta más no poder, caritativo y gran patriota.

De él se cuentan muchos rasgos, que redundan todos en elogio de su carácter. Don Juan Alvarez Mendizábal, hombre de Estado, le regaló en cierta ocasión un chaleco. "Cúchares" lo conservó toda la vida y con él asistió a la inauguración de la estatua de aquél, en la Plaza del Progreso, luciéndolo como si fuera preciada condecoración.

Enfermó gravemente Mendizázal, y al enterarse "Cúchares" de que el político carecía totalmente de recursos manifestó el deseo de que no le faltara nada al doliente, médicos, medicinas, ni nada de cuanto pudiera necesitar, y bajo la almohada de Mendizábal dejó 2.000 pesetas.

En 1860 presenció una salida de tropas para Marruecos. Cuando había entregado a aquellos valientes cuanto llevaba encima, dirigióse al general y le dijo:

—¡Mi general, no tengo ya nada encima, pero cuanto hay en mi casa es del Ejército! Disponga usted de 700 cabras, 70 cerdos, algunas vacas y de cuanto yo tenga y gane.

La instrucción de "Cúchares" era muy limitada. Así lo indica esta graciosa anécdota.

Se había hecho empresario de una plaza de toros y tenía encargado de administrarla a su hijo "Currito".

El negocio iba mal y "Cúchares" estaba desesperado.

Una noche, al volver a su casa y pasar ante la puerta del cuarto de su hijo, oyó que éste hablaba en voz alta. Estaba ajustando las cuentas de la plaza de toros. Paróse a escuchar "Cúchares". "Currito" sumaba: "Siete y ocho, quince, y nueve, veinticuatro..., y llevo dos...; setenta y nueve y seis, ochenta y cinco, y llevo ocho..."

De pronto entró Arjona en la habitación y dijo furioso:

—¡Se me acabao la pasiensia! ¿Con que de ochenta y sinco te llevas ocho? ¿Así ayudas a tu padre? ¡Pues bonito negosio estoy hasiendo!

Corrida de las fiestas del Mar de Castilla en Santander

Santander, 20.—Con buena entrada se ha celebrado la corrida organizada por la Comisión de fiestas del "Mar de Castilla". Preside el concejal don Marcelino Benito, asesorado por el extorero Manuel Molina. En la presidencia de honor las señoritas Peña, González, Quijano y Cabrero. Piden las llaves las señoritas Alvear y Goyoaga. Seis toros de Ignacio Sánchez, de Salamanca, para Ortega, Pepe Bienvenida y Juanito Belmonte.

Primero.—Cárdeno, salpicado, bueno de tipo y abierto de pitones. Toma un refilonazo y se cae. El toro blandea de manos. En la segunda vara recarga el toro, que sale totalmente agotado. Un par de banderillas. Comienza Ortega su faena y al segundo pase se cae el toro. Sigue por delante tirando del bicho y desde cerca para una estocada corta muy buena. (Palmas.)

Segundo.—Negro, bonito. Bienvenida lancea suavemente estrechándose. (Olés y palmas.) En el primer quite se estira y adorna superiormente. (Ovación.) Dos varas recargando. Hay un quite de Belmonte superior. Bienvenida coloca tres pares enormes de poder a poder. (Ovación y olés.) Pepe muletea sobre la derecha muy cerca y torero. El bicho está aplomado. Bienvenida sigue estrechándose. (Ovación.) Un pinchazo arriba que escupe el toro, otro regular y media entrando guapamente. (Ovación.)

Tercero.—Jabonero. Belmonte lo lancea valiente. Se cae en la cara del toro y se libra de una cornada por verdadero milagro. Dos varas, de las que el toro sale suelto. Tres pares. Belmonte empieza de rodillas. El toro está incierto y Belmonte sigue cerca y le hace pasar a fuerza de obligarle. (Olés y palmas.) El toro está huido y Belmonte hace una faena entre los pitones. (Palmas.) Acaba de una estocada fea, una buena atacando bien y descabello. (Muchas palmas. El toro es pitado en el arrastre.)

Cuarto.—Negro, bien puesto de pitones. Derriba en la primera vara y recarga en la segunda. El toro es tan blando de remos que al obligarle a tomar la tercera vara se promueve una bronca formidable. Caen al ruedo cientos de almohadillas. El toro queda agotadísimo y la bronca al presidente es grande. Con el ruedo lleno de almohadillas sale Ortega a entendérselas con el bicho. El diestro hace una faena por la cara y acaba de dos pinchazos y una estocada de la que rueda el toro sin puntilla. Sigue la bronca al presidente. Este multa al picador que puso la última vara porque parece ser que la puso cuando ya el presidente había sacado el pañuelo cambiando el tercio.

Quinto.—Negro, comigacho. Bien de tipo. Dos refilonazos. Bienvenida y Belmonte son aplaudidos en quites. Dos pares. Pepe muletea confiado y oye palmas y olés. Sigue de rodillas, cambiándose la muleta por la espalda. (Más olés y ovación.) La faena es artista y valiente. Acaba de un pinchazo y una estocada buena. (Ovación y petición de oreja.)

Sexto.—Negro, descarado de pitones. Belmonte lo recoge y lo pone en suerte. El toro es blando de remos. Tres varas. Hay un buen quite de Ortega, que se aplaude y otro de Bienvenida. Dos pares. Belmonte muletea por bajo y confiado, y continúa con la derecha muy valiente. El toro es mansurrón. Juanito sigue confiado e intercala algunos afarolados y manoletinas. (Palmas.) Media superior, entrando muy bien. (Gran ovación.)

Los toros pesaron en canal: 237, 284, 246, 267, 233 y 225 kilos. respectivamente.—Cifra.

FESTIVAL TAURINO EN EL ESCORIAL

El Escorial, 20.—Con tiempo inseguro y buena entrada se ha celebrado un festival taurino a beneficio de la Cruz Roja, en el que actuaban los hijos de Cagancho Niño de la Palma y Juanito Bienvenida, el más joven de la dinastía. Se lidian cuatro becerros de Manuel González, de Salamanca. Presiden la marquesa del Rif y las señoritas Lina de Sabaté, Pochola Blanco y Marimón Rodríguez, asesoradas por el señor Sánchez Gracia.

Primero.—Actúa el capitán Sanguino, aficionado. El bicho es manso y el capitán se limita a salir del paso con mucha valentía.

Segundo.—Cagancho lo recibe por verónicas, que se aplaudan. Coloca dos pares al quiebro, que son otras tantas ovaciones. Hace faena muy completa con tres naturales, pases en redondo y molinetes, entre olés y ovaciones. Media en lo alto y descabello. (Ovación, oreja y vuelta al ruedo.)

Tercero.—Manso. Niño de la Palma veroniquea con dificultad. Inicia la faena con un pase por alto, toreando con mucha sal y pinturería. Termina de una estocada, que basta. (Oreja y vuelta al ruedo.)

Cuarto.—Juanito Bienvenida veroniquea con temple y es ovacionado. Con un par pasa al último tercio. Lo recibe con pases por alto, sigue en redondo, cambiándose la muleta por la espalda, sacándose el toro con un pase de pecho estatuario. (Olés y ovación.) Sigue con más pases de quiquiriquí, molinetes, rodillazos y otros adornos. Tira la muleta al suelo y, sacando el pañuelo, cita a matar, para una estocada en lo alto, que mata sin puntilla. (Gran ovación, oreja, vuelta y salida en hombros.—Cifra.

Sólo existe una revista que después de leída hay que consultarla durante toda la semana: esta es la revista RADIO NACIONAL, *que sirve a sus lectores los programas de la semana que sigue a su publicación.*

Bautizo de un hijo de "Malagueño"

Ayer, en la iglesia de San Ildefonso, se celebró el acto de imponer las aguas bautismales a un hijo del banderillero popularmente conocido en Valladolid Manuel Fernández "Malagueño". Actuó de padrino el novillero Lorenzo Pascual "Belmonteño". Al nuevo cristiano se le impuso el nombre de Miguel Angel. Nuestra enhorabuena.

Carlitos Jiménez

Nuestro destacada novillero figura en el cartel del día 29 en Astorga, alternando con Luis Díez y Pepe Cántara. Torea el día 5 de septiembre en Santoña con "Niño del Barrio", y el 6 en Almazán en compañía del mismo torero murciano.

ITO

Ante el Congreso Nacional de Educación Física

Próximo a celebrarse el Congreso Nacional de Educación Física, en el que han de estudiarse y dar orientación adecuada a los problemas de la educación física de la juventud nacional, conviene hacer un examen de los temas, métodos y resultados de cada uno de ellos con el fin de sacar las consecuencias oportunas.

Hemos examinado en anteriores comentarios algunas de las facetas planteadas en este sentido, las cuales nos llevan al convencimiento de que lo verdaderamente interesante de cada sistema es su personalidad, sus peculiaridades, el argumento capital para conseguir en el terreno práctico el éxito pretendido, porque no debemos olvidar que todos y cada uno de los sistemas de educación física tienen unas características propias que son las que hacen que en la realidad triunfen o fracasen en la consecución de sus propósitos.

Esta realidad, que no admite discusión, viene a echar por tierra la falsa erudición de aquellas teorías, que con una pretensión dogmática quisieron presentarnos como solución al problema de la formación física, el eclecticismo de los sistemas. Grave error el de ellos, pues si bien es verdad que todos los sistemas tienen, como ya hemos demostrado en artículos anteriores, detalles y partes aprovechables, no es menos cierto que el hecho diferencial, el signo peculiar de cada uno de los métodos es lo que caracteriza a los mismos y que si se prescinde de ellos es seguro que, al perder su personalidad, anulen su eficacia y su éxito en la práctica.

Porque no hemos de olvidar que el fin pretendido por cada uno de los sistemas es idéntico: el fortalecimiento y normal desarrollo del cuerpo humano; pero, sin embargo, el camino para el logro de esta meta es totalmente distinto y, como consecuencia, los resultados absolutamente diferentes.

Lo verdaderamente interesante es que los medios empleados para la consecución del propósito formativo, el camino a recorrer sea cíclico, progresivo, de acuerdo con una serie de factores que son los que han de determinar la intensidad y empleo de los medios; que los problemas se planteen desde un punto de vista racional y, por último, que tanto la parte de gimnasia como la de juegos deportivos sean empleadas racionalmente, ya que todos estos factores tienen una importancia decisiva y a la larga determinan el éxito final.

Todas estas razones, de indudable valor práctico, han de ser tenidas en cuenta para la aplicación de cualquier sistema y, sobre todo, para el éxito o fracaso de los mismos en la práctica.

CASTILLA

Por Luys de Santa Marina

Quizá el único título que tenga para escribir de tema tan excelso sea el ser castellano—de la Castilla de la Mar—y sentir enormemente esa tierra milagrosa, preñada de espíritu, pues mis estudios históricos—si pueden llamarse tales—se han circunscrito al siglo XV y primer tercio del XVI, es decir, cuando ya Castilla, a fuerza de sacrificios y por su clara visión política, había logrado unir a todos los españoles en una empresa común.

El camino fué largo y difícil, lleno de altibajos y dormidos remansos, remansos producidos por las fuerzas maléficas de siempre, que a los comunes provechos prefieren los particulares, venden el espíritu por la materia y la primogenitura por un plato de lentejas o, en el mejor caso, de soberbia.

Muchas veces he pensado—quizá sea una mera apreciación mía—que si Castilla consiguió unir bajo su espíritu a todas las tierras de España, es porque en medio de la confusión y mezcla de razas ocasionada por las reiteradas invasiones que hollaron nuestra sagrada piel de toro, conservó en lo más fragoso de sus rincones las reliquias de la raza hispana, tercamente—y en buen hora—opuestas a la romanización y luego a la germanización más o menos mitigada de los visigodos.

Quizá sean quimeras, pero si es un hecho que el alud musulmán agrupó a la nobleza gótica en las Asturias y León. Allí subsistió una minúscula monarquía, recuerdo o reflejo de la extinguida visigótica. Castilla—o su espíritu—permanecía ausente, apartada de aquello a que no se sentía unida, remontada en sus breñas y sus tierras frías, no muy codiciadoras para gentes de climas más benignos, y saturadas ya del despojo de las más ricas tierras de España.

Creo que la genealogía viene en apoyo de cuanto digo, sin que ello quiera en ningún momento pretender ser absolutamente exacto, pues en temas de esta índole es locura.

Mi opinión es que los linajes leoneses son de origen germánico, tales **Guzmán** (gut-man = hombre bueno), **Manrique** (Manrich = hombre rico), **Riquelme** (rich-helm = yermo rico), **Enríquez** (ehrenreich = glorioso) y tantos otros, y aún en los más corrientes; **Rodríguez** (Rodericus), por ejemplo, venga quizá de ritter (jinetes, en inglés, ridder richrico).

Por contra, los linajes castellanos son de origen eúscaro, ibérico: **Mendoza** (Mendicza = Monte-fresco, verde), **Velasco** (Velasco = peñascal de cuervos), **Vela, Vélez, Velázquez, Zúñiga** (Hermandad), **Osorio** (och-orio = lugar de lobos), **Garay** (eminencia), **Jáuregui** (casa de señores), **Zurita** (blanca), **Ayala** (altura fuerte), **García** (Kartzea = el oso), etcétera.

Tal vez en esta diversidad de origen, traducida, como es natural, en diferentes modos de concebir la vida, haya que buscar el sentimiento generador de Castilla lo genuinamente autónomo, que tomó carne en la figura gigante del conde Fernán González.

RADIO NACIONAL

REVISTA SEMANAL DE RADIODIFUSIÓN

¿QUE PREFIERE OIR?

PROGRAMAS DE EMISORAS NACIONALES Y EXTRANJEROS

REPORTAJES, CONCURSOS, LITERATURA, ESPECTACULOS

Administración: Carretas, 10. Madrid.

PRESIDENCIA DEL GOBIERNO

Delegación del Gobierno para la Ordenación del Transporte

Undécimo.—En todos los expedientes que se instruyan por paralización de material ferroviario serán oídos los inculpados, quienes en el plazo máximo de tres días, a contar desde la notificación de cargos hecha por la Inspección de esta Delegación, deberán presentar pliego de descargos al que pueden adjuntar y proponer la prueba que mejor a su derecho conviniera.

SANCIONES

Duodécimo.—Ante esta Delegación únicamente será responsable directo de la paralización la persona que figure como remitente en los expedientes por falta de cargue, y los consignatarios en los de descargue, y por tanto de éstos será exigido el pago de la multa, sin perjuicio de que los sancionados puedan ejercitar contra terceros causantes las sanciones a que hubiere lugar conforme a las normas del derecho común.

Décimotercero.—La infracción de lo dispuesto en relación con los cargues y descargues a que se refieren los preceptos de esta circular, será sancionada con multas de cien a diez mil pesetas, que impondrá la Delegación del Gobierno para la Ordenación del Transporte.

Décimocuarto.—En aquellos expedientes en los que por la gravedad de la infracción en relación con las circunstancias antes indicadas fuese aconsejable la imposición de sanciones mayores de diez mil pesetas, la Delegación podrá elevar a la Subsecretaría de la Presidencia propuesta de multa de superior cuantía. La Subsecretaría, a la vista de lo que del expediente resulte, resolverá en consecuencia.

Décimoquinto.—Cuando los remitentes o consignatarios fuesen organismos oficiales de la Administración Central, provincial, municipal o autónomos o pertenecientes a Falange Española Tradicionalista y de las JON-S., la responsabilidad será exigida de los empleados o funcionarios a los que estuviere confiada la facturación o retirada de las mercancías. En este caso la sanción pecuniaria será sustituida por las gubernativas o disciplinarias correspondientes, a cuyos efectos los respectivos jefes o jerarquía deberán exigirlas conforme a la ley de bases de funcionariros públicos de 22 de julio de 1918 o con arreglo a los correspondientes Reglamentos orgánicos.

Décimosexto.—El importe de las sanciones pecuniarias impuestas por esta Delegación y en su caso por la Subsecretaría de la Presidencia deberá ser ingresado en metálico, dentro del plazo de ocho días, a contar desde la notificación, en las cuentas corrientes que la Delegación de Gobierno para la Ordenación del Transporte tiene abiertas en la Central y Sucursales del Banco de España.

Décimoseptimo.—Las sanciones a que se refiere la presente orden son independientes de los derechos que por paralización de material puesto a cargue o descargue determina la orden del Ministerio de Obras Públicas de 2 de diciembre de 1940.

RECURSOS

Décimoctavo.—Contra las sanciones a que se refieren los apartados anteriores únicamente procederá recurso de revisión ante el organismo que impuso la sanción, fundado en error material de hecho.

Para ser admitido el recurso habrá de probarse el ingreso previo del importe de la multa impuesta. Los recursos deberán interponerse y formalizarse dentro del plazo de tres días a partir del siguiente a la fecha del resguardo acreditativo de aquel abono. Transcurrido dicho plazo sin haber interpuesto el recurso, la sanción se considerará firme y ejecutiva.

DISPOSICIONES ADICIONALES

Primera.—La presente circular será publicada en los "Boletines Oficiales" de las provincias y del Movimiento, y los gobernadores civiles cuidarán de que se inserte en los diarios de mayor circulación; igualmente su texto íntegro será expuesto en todos los Gobiernos Civiles, Ayuntamientos, Cámaras de Comercio, despachos centrales y estaciones ferroviarias; todo ello al objeto de que los usuarios de material ferroviario, a los que la misma se refiere, no puedan alegar su desconocimiento en ningún caso.

Segunda.—Quedan derogados aquellos preceptos de las órdenes de la Presidencia de 14 de junio de 1941, 13 de abril y 21 de octubre de 1942 y de la circular de la Comisaría General de Abastecimientos y Transportes de 5 de enero de 1942 que se opongan concretamente a lo dispuesto en esta circular.

Tercera.—Los preceptos de esta circular empezarán a regir a partir de los quince días naturales de su publicación en el "Boletín Oficial del Estado", y para las paralizaciones que se produzcan a contar de esta fecha.

Madrid, 9 de agosto de 1943.—El delegado del Gobierno para la Ordenación del Transporte, José María de Peñaranda.

En Roxy

"La canción de los barrios"

Es esta película, estrenada ayer en el Cinema Roxy, una nueva producción del cine argentino, que se desenvuelve de acuerdo con los patrones típicos creados por los mantenedores del séptimo arte en la nación hermana.

Entre canción y canción, en las que ocupan lugares preferentes los tangos, a cargo del llamado sustituto de Carlos Gardel, se desenvuelve una trama sencilla, fácil y sin complicaciones apenas presentadas, con el fin casi exclusivo de dar motivo a que se interpreten las canciones que hablan de la Pampa, de las disputas entre los gauchos, etc.

Se aprecia en esta nueva manifestación cinematográfica un sensible avance en la técnica y una mejor comprensión de los directores para acoplar la parte musical de la película a la trama cinematográfica, toda ella sencilla, pero de grandes rasgos humanos, que hacen que sin grandes pretensiones se vea con complacencia, y que si en algún momento languidece la acción sea avidada con las canciones típicas del conocido maestro Canaro.

Contribuyen al éxito aludido Hugo del Carril, como intérprete de los tangos, y Alicia Vignoli, juntamente con Aida Alberti y Francisco Alvarez.

P.

¡ESPAÑOL!

El Régimen Obligatorio de Subsidios Familiares español es el más completo de los establecidos para favorecer a la familia. No regatees tu cooperación, cumpliendo fielmente las obligaciones que impone.

En La Coruña se celebró ayer un homenaje de España a la Escuadra

(Viene de la primera página.)

numerosos objetos y prendas coloniales del almirante Eulate que allí se conservan.

Después, con las autoridades, pasó al balcón central del Ayuntamiento. Pronunció unas palabras ante el micrófono el alcalde de La Coruña de salutación y exaltación de la Marina, y dijo que La Coruña, al sumarse al homenaje a los cuatro heroicos marinos gallegos, lo hacía extensivo a todos los abnegados servidores de nuestra Armada. Terminó con vivas a España, a Franco y a la Marina, que fueron contestados entusiásticamente por el público.

A continuación se acercó al micrófono el ministro de Marina. Después de agradecer las palabras del alcalde y el homenaje de La Coruña a la Armada, afirmó que los nombres de Eulate, Lángara, Cadarso y Vierna eran ejemplares para todos los marinos. Añadió que España poseerá una flota de guerra digna de su tradición y de su Historia. Terminó con vivas a España y a Franco, unánimemente contestados. Los discursos fueron retransmitidos a toda España por la emisora local de la Redera.

Seguidamente el ministro y demás autoridades presenciaron el desfile. El público estacionado en aquellos lugares en gran cantidad apladió y vitoreó clamorosamente a los caballeros marinos. Terminado el desfile se trasladaron todas las personalidades y autoridades coruñesas a las inmediaciones del Estadio Municipal en construcción, en donde están situadas las nuevas calles que se habían de roturar.

Las lápidas llevan las siguientes inscripciones: "Calle del almirante Cadarso, comandante del crucero "Reina Cristina". Cavite 1890". "Calle del almirante Eulate. Crucero "Vizcaya". Santiago de Cuba 1898". "Calle del almirante Lángara. Combate desde San Vicente y Santa María 1870". "Calle del almirante Vierna y Venando. Argel 1937".

Efectuaron el descubrimiento de las lápidas la hija del almirante Cadarso, el ministro de Marina, el alcalde de La Coruña y el almirante Vierna, hermano del almirante del mismo nombre muerto a bordo del "Baleares". Al terminar los descubrimientos de las lápidas el ministro de Marina dió las voces de "Caídos por Dios y por España", que fueron contestadas en medio de gran emoción, y después inició el "Cara al sol", dando finalmente las voces reglamentarias.

Seguidamente el ministro de Marina se despidió de los descendientes del almirante Cadarso que asistieron al acto. Después se celebró un acto íntimo, al que asistieron con el almirante los demás almirantes, jefes y autoridades. Por la noche se celebrará una verbena de gala en honor de los caballeros marinos.—Cifra.

AGUA DE SOLARES

Evita infecciones

DE VENTA EN FARMACIAS Y DROGUERIAS

TOROS EN PALENCIA • FERIAS Y FIESTAS DE SAN ANTOLIN

Día 2 de septiembre de 1943

Monumental y extraordinaria corrida de toros

Seis magníficos toros de la ganadería de TERRONES, del campo de Salamanca.

"Manolete", Pepe Luis Vázquez y "Morenito de Talavera"

A LAS CINCO Y TRES CUARTOS DE LA TARDE

Encargos de localidades al Presidente de la Comisión: Mayor Principal, 96.—PALENCIA.

La CAJA PROVINCIAL DE AHORROS DE VALLADOLID

HA IMPLANTADO LA VENTAJOSÍSIMA LIBRETA DE IMPOSICIONES ANUALES A INTERÉS COMPUESTO AL 3 %

OFICINAS: Central, PALACIO DE LA DIPUTACIÓN

SUCURSALES: En la Capital, Duque de la Victoria, 27 y en Medina del Campo

SGCB2021

PROYECTILES LANZANIEBLAS

Tres proyectiles han sido lanzados por el nuevo aparato alemán lanzanieblas, y la foto recoge la trayectoria de los mismos, así como el modo de formarse la niebla

FRANCO habla a la Marina en Marín

Por RAFAEL DE AGUILAR

En un ambiente castrense, un día luminoso de agosto, ha hablado el Caudillo a la Marina de guerra en el solemne acto de la inauguración de la Escuela Naval Militar de Marín.

Con lenguaje claro y preciso, de genio militar, se dirigió a los allí congregados para expresarles nuevamente el credo que anima a España y al actual Estado de buscar en el mar el único camino de retorno a las grandezas patrias. Allí estaba el primer hecho naval, tantas veces invocado por Franco desde el comienzo de nuestra Cruzada: "De querer vivir cara al mar. El de ofrecer a la Marina un Centro de enseñanza digno de sus aspiraciones y de su historia."

Anunció lo que será su constante anhelo y deseo, ya conseguido, el solar apropiado para su formación. Dijo con emotivas palabras que España tendrá una Marina de guerra, digna salvaguardia de sus fronteras marítimas, venciendo las insuperables y grandes dificultades aun existentes en nuestro país, después de grandes años de decadencia y desgobierno.

Franco, en aquel ambiente de camaradería, recordó los días anteriores a la Cruzada, en que la Escuedra española visitaba el Archipiélago canario, y donde en otro acto de confraternidad de armas pudo ver entre todos los asistentes el gran espíritu y entusiasmo que les animaba, a pesar de ser aquella desdichada época bien tribulenta y triste para España; espíritu aquel que tanto le alentó y empujó para decidirse a sacar a la Patria del caos en que se veía sumida.

Analiza los primeros días de la Cruzada y rinde un emocionado tributo a los heroicos mártires de la Marina, al par que proclama la gran empresa realizada de utilizar todo lo inutilizable y encontrarse solo con la fe y el espíritu, sin buques con que acometer la salvación de la Patria. Se vencieron aquellos difíciles momentos, empezando desde entonces el resurgir de la Marina, que tanto contribuyó con sus anónimas acciones al triunfo final.

Pasa revista a la historia de la Marina, aparejándola con la de nuestra nación en sus distintas épocas, reafirmando su siempre idea de lo sinónimo de "España grande" y marina.

Ofrece, por último, la Escuela Naval como realidad de lo que son sus deseos de grandezas patrias, grandezas futuras y no pasadas, ya que aunque la historia debe ser reverenciada por cuanto encierra de culto a nuestros antepasados, no se les honra a ellos ni a España como no sea imitándoles e incrementando su sublime bagaje histórico.

Franco fué escuchado por toda la Marina allí presente, con culto mesiánico, cual correspondía al primer marino y conductor de la nave española y en quien tienen puestas todas las esperanzas y cifradas todas sus ilusiones para la consecución de aquello que constituye hoy el norte de los que nos honramos vistiendo el botón de ancla.

Las palabras de Franco pronunciadas en el comedor de la Escuela ante un público naval, fueron acogidas con fervoroso y delirante entusiasmo por parte de todos los allí congregados, reverenciando de esa forma al Caudillo de España, al par que se le hacía patente el espíritu de disciplina y la fe que anima a la Marina.

Después, y como final del acto, recibió Franco los honores de todos los buques allí anclados, el pasar revista desde una lancha torpedera a la Escuadra, percibiéndose con alegría el ímpetu y arrojo de las dotaciones al gritar con sus más grandes ansias los reglamentarios gritos de ¡Viva España! con que era saludado a la voz el Jefe del Estado.

Día inolvidable, de gala y gloria para la Marina, este 15 de agosto de 1943; Franco la habló con lenguaje de realidades y la honró alabando a sus muertos, que son sus héroes.

¡Qué mejor premio podía recibir!

El gobernador de Gibraltar regresa de Cádiz

Cádiz, 20.—A las ocho de la mañana emprendió el regreso a Gibraltar el general Macfarlan, gobernador de aquella plaza inglesa, que llegó ayer tarde a Cádiz. Le acompañan el jefe de Estado Mayor y ayudantes. Fué despedido en el hotel donde se hospedó por el gobernador militar, marqués de Santa Cruz de Rivadulla, y el jefe de su Estado Mayor.—Cifra.

Ataque japonés en aguas de Vella Lavella

Tokio, 20.—La aviación naval japonesa ha vuelto a atacar las fuerzas norteamericanas en aguas de Vella Lavella. Los primeros informes recibidos indican que dos grandes destructores fueron averiados gravemente, incendiándose ambos. Otros dos resultaron averiados por torpedos. En el curso de duros combates aéreos los aliados perdieron cuatro aparatos por uno nipón.—Efe.

LA ACTUAL LUCHA DE RUSIA ES LA MAYOR BATALLA DE MATERIAL DE TODOS LOS TIEMPOS

Desde que iniciaron su ofensiva, los rusos han perdido 1.250.000 hombres, 12.500 tanques y más de 5.000 piezas de artillería

En la última jornada fueron destruidos 535 carros y 81 aviones rusos

Berlín, 20. — "Los soviets —escribe el redactor militar de la agencia D. N. B.—continúan movilizando nuevas divisiones procedentes del interior del país para lanzarlas a la gran batalla del año que se libra bajo el signo de la lucha motorizada, la cual se amplía cada vez más, hasta convertirse en la mayor batalla de material de la guerra.

La jornada de ayer puede ser considerada como uno de los puntos culminantes de los esfuerzos y, al propio tiempo, de los fracasos soviéticos, ya que 380 "fortalezas móviles" han sido aniquiladas o inutilizadas. Un control exacto de las pérdidas de ayer demuestra que los soviets han perdido 486 tanques.

La táctica de avanzar con tanques y con otras armas automáticas, después de un violento fuego de artillería, fué empleada por el adversario especialmente en los frentes del Mius y de Isjum. Todos los ataques fueron rechazados.

En el sector de Bielgorod, donde los soviets persiguen a toda costa un éxito, la lucha continúa con un encarnizamiento no disminuído. Las pérdidas de los bolcheviques son especialmente elevadas en este sector.

La mayor batalla de material de todos los tiempos está en curso y no puede preverse aún su final. Sin embargo, después de un cálculo muy prudente, pueden evaluarse las pérdidas de los soviets desde el comienzo de la ofensiva de verano hasta ahora en 12.500 tanques y más de 5.000 piezas de artillería destruídas. Si se tienen en cuenta, además, las pérdidas soviéticas en febrero y marzo en el saliente de Orel, que ascendían a 1.051 tanques, 485 piezas de artillería, 10.594 prisioneros y unos 15.000 muertos, puede asegurarse que los soviets han perdido en los combates actuales por lo menos 1.250.000 hombres con todo su material. Las pérdidas alemanas son relativamente débiles".—Efe.

Berlín, 20. — La pérdide de 535 carros y de 81 aviones es un golpe rudo sufrido por los soviets durante la jornada de ayer, dice la Oficina Internacional de Información al comentar la situación en el frente del Este. Estas cifras ponen de relieve que el mando soviético ha lanzado de un solo golpe cuantos elementos dispone con el fin de vencer todas las dificultades que se puedan oponer a sus triunfos parciales. Según declaraciones de un comandante soviético hecho prisionero recientemente, las guarniciones rusas han sido reducidas en una tercera parte y desde hace algunas semanas los transportes están desorganizados, porque el material rodante está en su mayor parte en reserva para la movilización de tropas y el envío de abastecimientos al frente, lo que hace que aumenten las dificultades desde el punto de vista de abastecimiento de víveres a la población civil, situación que el prisionero califica de "catastrófica". En la retaguardia, los desertores infectan las carreteras y los trenes, dedicados a la rebusca de víveres. En las fábricas—añadió el prisionero—no hay más obreros que hombres de 60 años, mujeres y niños entre 10 y 15 años, los cuales deben trabajar durante 12 horas con un régimen de alimentación absolutamente insuficiente. Los hombres entre 16 y 60 años están todos bajo las armas, si la organización del partido comunista o la KWD no les declara insustituíbles. Los soldados no reciben más que un período de instrucción que oscila de cuatro a seis semanas, para enseguida enviarles al frente a cubrir las bajas. Solamente las formaciones blindadas motorizadas reciben una instrucción un poco más larga, pero nunca pasa de los tres o cuatro meses. — Efe.

Nueva Delhi, 20.—El comunicado conjunto de guerra dice: «En el día de ayer, aparatos de la R. A. F. atacaron la ciudad de Mawlaik, a orillas del río Chinduin. Los aviones británicos ametrallaron los edificios y la navegación fluvial, hundiendo cuatro «Sampans». El martes fueron hundidos un barco y varios «Sampans» en el río Kaladán.—Efe.

Roma, 20.—Los reyes de Italia han entregado al jefe del Gobierno italiano un millón de liras para los refugiados silicianos indigentes. Los príncipes de Piamonte han enviado con el mismo fin al mariscal Badoglio cien mil liras.

Por su parte, las princesas reales han entregado a monseñor Beccaria, capellán de la Casa Real, diez mil liras cada una para engrosar la suscripción abierta por "Il Giornale d'Italia" en favor de los refugiados sicilianos.—Efe.

Premio "Santa María"

De acuerdo con la base quinta de la disposición de esta Delegación Nacional de Prensa, de fecha 1 de agosto de 1943, el día 5 de septiembre próximo, a las 24 horas, expirará el plazo de admisión de los artículos que han de concurrir al Premio «Santa María».

Dichos trabajos han de ser enviados a esta Delegación Nacional de Prensa, Sección de Asuntos Generales, consignando el nombre y domicilio del autor, requiriéndose para su admisión que sean inéditos. El tema del concurso para el mes de agosto versará sobre «Los navegantes de España en la empresa del Nuevo Mundo».

Entrega de premios a los obreros expositores de la Feria de Muestras de Bilbao

Presidió el reparto el subsecretario de Trabajo, que felicitó a los productores en nombre del ministro del Ramo

Bilbao, 20.—A las ocho y media de la noche, en el paraninfo del Instituto, en cuyo edificio y jardines se halla instalada la Feria de Muestras de Bilbao, ha tenido lugar el reparto de premios a los obreros especializados que exponían sus trabajos en la citada Feria de Muestras. Primeramente el subsecretario de Trabajo, camarada Esteban Pérez González, y el director de Trabajo, camarada Ruiz Jarabo, acompañados por todas las autoridades y jerarquías vizcaínas, visitaron la exposición de esos trabajos. Luego el subsecretario dirigió unas palabras a los obreros congregados. "Al llegar a Bilbao—dijo—, el camarada Ruiz Jarabo y vuestro gobernador civil y jefe provincial del Movimiento me han hecho presente la labor meritísima de los trabajadores especializados, que después de sus horas de trabajo diario han logrado producir labores de verdadero valor, que se exponen aquí. Ya el camarada Ruiz Jarabo había felicitado a estos productores ejemplares en nombre del ministro de Trabajo, camarada Girón, pero al darle cuenta de ello yo esta mañana, me ha manifestado que veía con verdedera complacencia esta aportación de los productores especializados de Vizcaya, y me ha ordenado la entrega a los mismos de un crecido número de premios. También ha querido el ministro que sea premiado un alumno de la Escuela Elemental del Trabajo de Bilbao, que es el número uno de dicha Escuela, como estímulo a su gran esfuerzo." El camarada Pérez González terminó exhortando a los productores a que sigan laborando siempre por el engrandecimiento de España. Terminó con un ¡Arriba España!, ¡Viva Franco!, que fueron entusiásticamente contestados. Luego efectuó la entrega de los premios. En primer lugar, lo hizo a Jesús Villanueva, que es alumno aludido, y después los premios colectivos a los trabajadores de la Casa de Misericordia y de los Salesianos. Finalmente, entregó el subsecretario los premios individuales a un buen número de productores. Al final del acto se cantó el "Cara al Sol" y el camarada Pérez González dió los gritos de ritual.—Cifra.

PROXIMA ENTREGA DE DONATIVOS CONCEDIDOS POR EL MINISTERIO DE TRABAJO

Bilbao, 20.—Bajo la presidencia del subsecretario de Trabajo se efectuará el domingo próximo, a mediodía, en el paraninfo del Instituto de Segunda Enseñanza, la entrega de los donativos concedidos por el ministro de Trabajo y propuestos por el Consejo directivo del Servicio de Reaseguro y Accidentes del Trabajo. Estos beneficios alcanzan a las viudas de accidentados del trabajo, a los huérfanos de éstos y a los siniestrados que han quedado con limitación de sus facultades físicas, no constitutiva de incapacidad permanente con derecho a pensión. Estos donativos ascenderán a la cifra de pesetas 150.000. Además del subsecretario de Trabajo, asistirá el jefe del Servicio Nacional de Reaseguro, don Joaquín de la Vega, así como todas las jerarquías y autoridades vizcaínas. Este acto es una prueba más de la política de amplia protección a los trabajadores que viene desarrollando el Ministerio de Trabajo en cumplimiento de las consignas del Caudillo. Cifra.

El ministro de Educación, en Zamora

Zamora, 20.—El ministro de Educación Nacional, acompañado del presidente de la Diputación en funciones de gobernador civil interino, alcalde y otras personalidades, visitó hoy el Instituto Nacional de Enseñanza Media, las obras de la Normal, que en breve estarán terminadas, y la Escuela de Trabajo. Más tarde, en compañía del vicario capitular de la Diócesis, recorrió detenidamente la Santa Iglesia Catedral. Seguidamente salió con dirección a Salamanca.—Cifra.

Imposición de la Medalla de la Vieja Guardia al secretario nacional de Sindicatos

Al acto asistieron los camaradas Sancho Dávila y Sanz Orrio

Madrid, 20.—En la Delegación Nacional de Sindicatos se ha celebrado esta mañana la imposición de la Medalla de la Vieja Guardia al camarada Norte, secretario nacional de Sindicatos. El presidente de la Junta Central de Recompensas y Distinciones, camarada Sancho Dávila, se trasladó a los Sindicatos para hacer la imposición personalmente en atención al Estado en que se encuentra el camarada Norte por sus gloriosas mutilaciones.

El camarada Sanz Orrio pronunció unas palabras para agradecer a Sancho Dávila su presencia en el acto. El camarada Sancho Dávila pronunció breves palabras renovando su juramento de servir a Dios, España y a la Falange.—Cifra.

ACCION COMBINADA

Aviones y tanques germanos actúan en acción combinada en el frente ruso.

El Gobierno Badoglio ha tenido en cuenta que Roma es la cuna del catolicismo y la sede papal

Comentario a la declaración de Roma ciudad abierta

Roma, 20.—Refiriéndose a la decisión del Gobierno italiano de declarar a Roma ciudad abierta y a la interpretación que le han dado la Prensa y la radio anglo-sajonas, el redactor diplomático de la agencia Stéfani pone de relieve que "esa decisión constituye el más alto testimonio de homenaje y respeto que el Gobierno y el pueblo italianos han podido presentar a la sede milenaria de la Iglesia Universal, cuna de la civilización mundial. Agrega que el Gobierno no ha querido salvar exclusivamente a la ciudad y a sus habitantes, ya que todas las ciudades y todos los italianos son para él iguales, sino que ha tenido en cuenta, sobre todo, que Roma es la capital y la cuna de catolicismo y en ella tiene su residencia el Sumo Pontífice.

Termina diciendo que no queda ya más que ver si los adversarios de Italia quieren asociarse al noble gesto del Gobierno italiano o si pretenden imponer condiciones incompatibles con el honor y la dignidad del país. "De todos modos, el Gobierno italiano ha planteado sin equívocos la cuestión de la responsabilidad."—Efe.

Tarjeta de identidad para adquirir billete de ferrocarril

La Red Nacional de los Ferrocarriles Españoles ha sido autorizada para la implantación de una tarjeta de identidad, como requisito indispensable para la adquisición de billetes de ferrocarril.

La implantación de la tarjeta se llevará a cabo paulatinamente en las distintas localidades, comenzándose a exigirla, por el momento, únicamente en Madrid para ocupar camas y para la expendición de billetes de primera y segunda clases, que se adquirirán a partir de la fecha que oportunamente será dada a conocer para los trenes que se determinarán.

Tal medida obedece al deseo de normalizar la venta de billetes, evitando la especulación con los mismos, transformándolos indirectamente de títulos de transporte al portador en documentos nominalizados.

Esta nominalización indirecta de los billetes que con la tarjeta de identidad ha de conseguir, impedirá la reventa y, como es natural, el beneficio será para todos dentro de las nuevas normas de equidad y justicia.

Conviene, pues, que tan pronto sea anunciada la expendición de dichas tarjetas, se apresure el público a solicitarla en previsión de inmediatos o futuros viajes, ya que dicho documento, por sus características, no podrá ser facilitado al tiempo de despacharse los billetes, sino con cierta antelación.

La tarjeta ferroviaria de identidad es vajedera para un año y sólo podrán prescindir de presentarla los poseedores de kilométricos o de cualquier otro billete de carácter nominal.

Es de esperar que la implantación de esa tarjeta de identidad sea acogida por el público como una señalada mejora en defensa de los intereses de todos.

TIBURONES EN LA COSTA (Por ITO)

—¿No le da a usted miedo que haya por aquí tiburones?
—¡Oh, no, señor! ¡Siempre me baño acompañado de mi mujer!

Roosevelt y Churchill darán por terminadas sus entrevistas el próximo martes

Quebec, 20.—La conferencia Roosevelt - Churchill se dará por terminada el próximo martes.—Efe.

LA PROPOSICION RUSA DE OFENSIVA COMBINADA

Quebec, 20. — Altos funcionarios han declarado que hasta esta tarde no se había recibido proposición alguna de la URSS relativa a una ofensiva combinada. Dichos funcionarios dijeron que era improbable tal proposición a la conferencia de Quebec, por cuanto los deseos rusos de un ataque en el Oeste contra Alemania es cuestión conocida desde hace tiempo y que ahora es objeto de detenido estudio.—Efe.

WELLES NO SABE NADA SOBRE UN ENVIADO A MOSCU

Wáshington, 20.—Summer Welles dijo que no tenía ninguna información concreta sobre el envío de un representante diplomático especial a Moscú, acompañado de otro colega británico, para llevar a Stalin el plan de ataque contra Europa.—Efe.

Llega a Quebec Cordell Hull

Quebec, 20.—Ha llegado a esta ciudad el secretario de Estado norteamericano, Cordell Hull.—Efe.

IV CAMPEONATO MILITAR DE NATACION

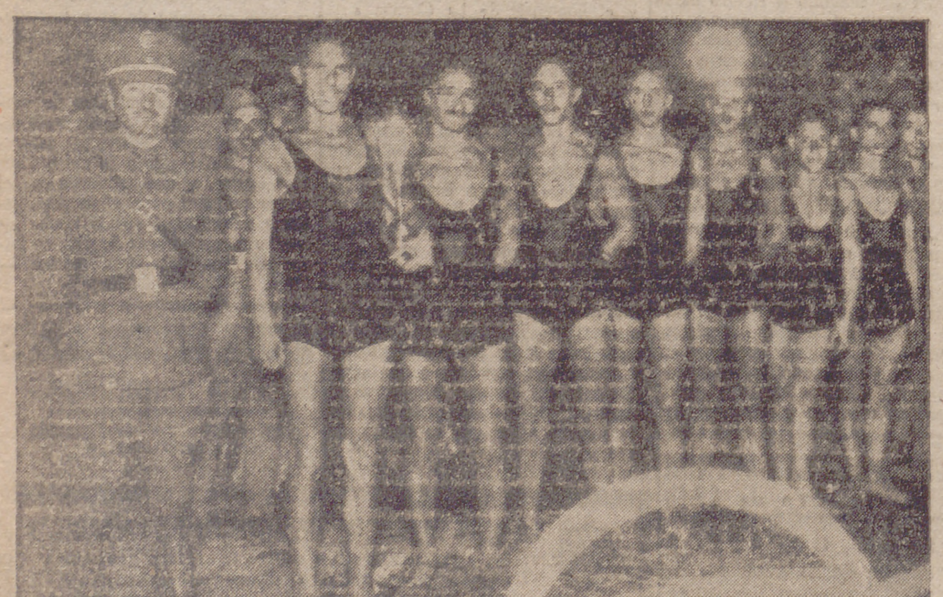

Equipo de Infantería 25, de Valladolid, clasificado subcampeón en los campeonatos regionales de natación de la VII Región Militar

(Foto ALBERTO.)