DIARIO NACIONAL-SINDICALISTA
VALLADOLID

Libertad

Viernes, 2 enero 1942.-Epoca IV.-Año XII.-Núm. 1.055

PRECIO. 25 CENTIMOS

FUNDADOR - ONESIMO REDONDO - 1931

A menos de 250 kilómetros de Singapur

Tokio, 1.—Durante la jornada de hoy, las unidades japonesas han llegado a menos de 250 kilómetros de Singapur, según comunica la agencia Domei. Ha sido rebasada ya la frontera entre los sultanatos de Perak y Selangor.—Efe.

MANILA caerá de un momento a otro

Así lo afirma el presidente de la Cámara yanqui

Las vanguardias japonesas, en los arrabales de Manila

Estocolmo, 1.—Manila caerá de un momento a otro, según ha declarado en una alocución radiada el presidente de la Cámara del Senado norteamericano, Connally, quien añadió que la distancia a que se encuentran los japoneses de la capital filipina hace inútil e imposible el envío de refuerzos. Declaró también que los Estados Unidos deben prepararse a recibir noticia de nuevas pérdidas, tanto en hombres como en barcos de guerra.

Por su parte, el senador George ha declarado que el ejército de Mac Arthur no podrá ofrecer resistencia a los japoneses después de la caída de Manila. "Al pueblo norteamericano—agregó—le aguarda un largo período de decepciones".—Efe.

Manila, 1.—Las vanguardias japonesas han llegado a los arrabales de Manila, según noticias no confirmadas oficialmente.—Efe.

AVANCE HASTA LA FRONTERA DE TAYABAS

Shanghai, 1.—Las fuerzas japonesas han avanzado hasta la frontera de la provincia de Tayabas, en las Filipinas, en el curso de las últimas 48 horas, según comunica un centro militar nipón de Shanghai. Las tropas japonesas se encuentran grandes destrucciones en las vías de comunicación realizadas por los norteamericanos en retirada. Las ciudades próximas a las zonas de operaciones están siendo evacuadas por la población civil, y pueden verse largas filas de fugitivos por las carreteras que conducen a Manila.—Efe.

COMUNICADO YANQUI

Wáshington, 1.—Comunicado del Departamento de Guerra:

"Filipinas: El general Mac Arthur, comandante de las fuerzas norteamericanas de Extremo Oriente, anuncia que los heridos de guerra de nuestras fuerzas armadas han sido embarcados en el vapor "Mactan", oportunamente transformado en buque-hospital y señalado con los signos internacionales de la Cruz Roja y enviados a Australia. Las tropas norteamericanas continúan la ejecución sistemática de los planes defensivos previamente adoptados.

En las demás regiones nada que señalar."—Efe.

COMUNICADO JAPONES

Tokio, 1.—Comunicado del Cuartel General Imperial:

"El cerco en torno a Manila se estrecha cada vez más. En la península de Malasia las tropas japonesas han realizado hasta el presente un avance de Norte a Sur de más de 400 kilómetros. En la parte británica de Borneo han sido aniquilados los restos de tropas enemigas." Efe.

LA ISLA DE KUANTAN, OCUPADA

Tokio, 1.—El Cuartel General Imperial comunica que las fuerzas japonesas han ocupado Kuantan, en la península de Malasia, a 300 kilómetros de Singapur.—Efe.

Una manifestación de 5.000 productores en ALMADEN

Almadén, 1.—Con motivo de haber anunciado su visita a estas minas el ministro de Hacienda y haber concedido el Consejo de Administración de las minas una paga y media a cada uno de sus obreros y empleados, como gratificación por haber alcanzado la mayor producción de frascos de mercurio, se ha organizado esta tarde una manifestación integrada por unos cinco mil productores. La manifestación partió de la Plaza del Generalísimo, y a la cabeza de ella iban las autoridades y jerarquías y el director e ingenieros de las minas, así como la Banda de música del Ayuntamiento. Recorrió varias calles hasta llegar a la plaza donde están instaladas las oficinas de la Dirección. Desde el balcón del edificio el director de las minas, señor Calvo, se dirigió a la muchedumbre allí congregada, y con frases emocionadas dió cuenta de los propósitos del Consejo, y dijo que se sentía orgulloso de convivir entre estos obreros que, pese a las dificultades de las actuales circunstancias, han sabido vencerlas y ofrecer con su sacrificio un beneficio incalculable a España. Dedicó un recuerdo a los mineros que dieron sus hijos por España y ahora luchan en la División Azul.

A continuación hablaron, en parecidos términos, el delegado sindical de la C. N-S. y el jefe comarcal de Falange.

La manifestación volvió a la Plaza del Generalísimo y desfiló ante el Ayuntamiento. Al conocerse la noticia por el pueblo fueron engalanados los edificios con colgaduras, y durante el tiempo que duró la manifestación cerraron los establecimientos de recreo y bares.—Cifra.

También los marineros buscan un árbol de Navidad para colocarlo en su fortaleza flotante

42 buques hundidos, 76 averiados y 457 capturados es el balance de los triunfos alcanzados por el Japón

873 aparatos han sido derribados o destruídos

Tokio, 1.—La Sección Naval del Gran Cuartel General Imperial comunica, con motivo del nuevo año, las siguientes cifras de las pérdidas sufridas por los ingleses y norteamericanos desde que comenzó la guerra contra el Japón. Buques de línea: hundidos, siete; gravemente averiados, tres; parcialmente averiado, uno. Cruceros: hundidos, dos; gravemente averiados, dos; parcialmente averiados, cuatro. Destructores: hundidos, dos; gravemente averiados, cinco. Submarinos: hundidos, dieciséis, además de otros varios, el detalle de cuyas pérdidas no se conoce. Cañoneros: hundidos, dos; gravemente averiados, dos; capturado, uno. Torpederos: hundidos, seis. Buques de patrulla: Hundidos, uno; gravemente averiados, dos. Dragadores de minas: hundido, uno y un buque auxiliar gravemente averiado. Barcos mercantes armados: capturado, uno; gravemente averiados, cuatro. Barcos mercantes de gran tonelaje: hundidos, cinco; gravemente averiados, trece; ligeramente averiados, 39. Además han sido capturados más de 50 barcos mercantes de diversos tonelajes y 407 pequeñas embarcaciones anglosajonas.

Aviones derribados: 149, de ellos 22 aviones muy pesados y nueve hidroaviones. Destruídos en tierra: 724, de ellos 78 grandes aparatos y veinte hidroaviones. Las pérdidas totales causadas por la Marina japonesa se elevan, por tanto, a 873 aparatos.

Las pérdidas japonesas son las siguientes: un crucero ligeramente averiado; cuatro destructores, dos dragaminas y un submarino hundidos, a lo que hay que añadir la pérdida de cinco "submarinos especiales", dos barcos de transporte hundidos y 46 aviones derribados.—Efe.

Un acierto del Frente de Juventudes

El Concurso infantil de villancicos, organizado por la Sección Femenina del Frente de Juventudes y verificado ayer tarde en el salón de fiestas del Círculo de Recreo, ha constituido una realidad plenamente lograda. El acierto indiscutible de la Sección Femenina, que ha venido en años anteriores cultivando con esmero y constancia todas las manifestaciones de arte popular, puede tener el orgullo de haber acertado el momento, el motivo y el ambiente propicios para esta clase de certámenes simpáticos y llenos de un calor tan humano y tan divino a la vez.

Asistíamos ayer a un espectáculo que nos hacía niños a todos, y todos gozábamos con la alegría y la esperanza de aquellos ojillos vivarachos que miraban con plena conciencia de seguridad a cuantos allí estábamos. Cada uno de los cinco concursantes pudo muy bien esperar ser el primero; tal era la preparación sólida y la limpieza con que presentaron la obra obligada y las dos de libre elección. Sin embargo, hemos de reconocer que hubo una nota, emocionante entre todas, que llegó a provocar alguna lágrima furtiva: la intervención alegre y rápida de los niños de la Guardería Infantil, el mayor de los cuales no levantaba cinco palmos y no contaría más allá de seis años de edad. Ellos hubieran merecido un premio especial.

Los demás concursantes tuvieron también un acierto en todo: en la elección de obras y en la interpretación variada de la que les fué común a todos. Hubo verdaderas «personalidades» que daban la sensación de dominio inteligente y sentido de lo que decían, y decían tan bien que, prescindiendo del timbre de voz y de la talla, se les podría juzgar como se juzga a los «hombres». ¡Lástima que no pueda haber más que un primer premio! Pero todos pudieron sentir el aplauso cerrado que recibían a cada intervención, y esto puede llenar a todos de contento.

Después del éxito rotundo de ayer, por el que felicitamos cordial y fraternalmente al Frente de Juventudes, hemos de recoger una frase que se escapaba de todos los labios: ¡Qué lástima — se decía — no celebrar un acto tan hermoso y simpático en un teatro «de los grandes!» Porque precisamente muchas veces—como en esta ocasión—lo verdaderamente grande consiste en la sencillez tan sublime de la infantilidad. También esperamos que en la próxima ocasión se multipliquen los «voluntarios» y se desempolven, como en la tarde de ayer, los viejos papeles de la buena música española de los siglos de oro.

SINGAPUR

sufrió ayer un fuerte ataque japonés

Sarawak ha sido evacuado por los ingleses

La ofensiva nipona continúa en China

Tokio, 1.—La aviación japonesa ha atacado intensamente los aeródromos, cuarteles e instalaciones de tipo militar de Singapur en el transcurso de la pasada noche. La información oficial añade que, pese a la fuerte reacción antiaérea, todos los aviones que tomaron parte en el bombardeo de la plaza fuerte británica regresaron a sus bases sin novedad.—*Efe.*

Estocolmo, 1.—La radio británica anuncia desde Rangún la publicación de un comunicado en el que se declara a Tailandia "territorio ocupado por el enemigo."—*Efe.*

EVACUADOS DE HAWAI LLEGAN A SAN FRANCISCO

San Francisco, 1. — Varios centenares de personas, entre heridos y evacuados, han llegado a San Francisco procedentes de las islas Hawai. Se trata del segundo contingente que de dichas islas llega al continente.

EVACUACION DE SARAWAK POR LOS INGLESES

Singapur, 1. — El grueso de las fuerzas británicas ha logrado evacuar Sarawak, según informa el Cuartel General británico de Extremo Oriente.—*Efe.*

Rangún, 1.—El general Kution ha tomado posesión del mando supremo de las tropas británicas en Birmania. — *Efe.*

Tokio, 1.—Intensamente han sido atarados en Singapur cuarteles y aeródromos, que sufrieron un fuego intensísimo de los aviones nipones.—*Efe.*

PROSIGUE LA OFENSIVA JAPONESA CONTRA CHINA

Tokio, 1.—Las fuerzas japonesas han llegado a ocho millas de Chan-Cha, prosiguiendo su ofensiva contra el Cuartel General del IX Grupo de Ejércitos de Chung-King, según anuncia el diario "Tokio Nichi Nichi." Las unidades japonesas avanzan en medio de un gran temporal de nieve.—*Efe.*

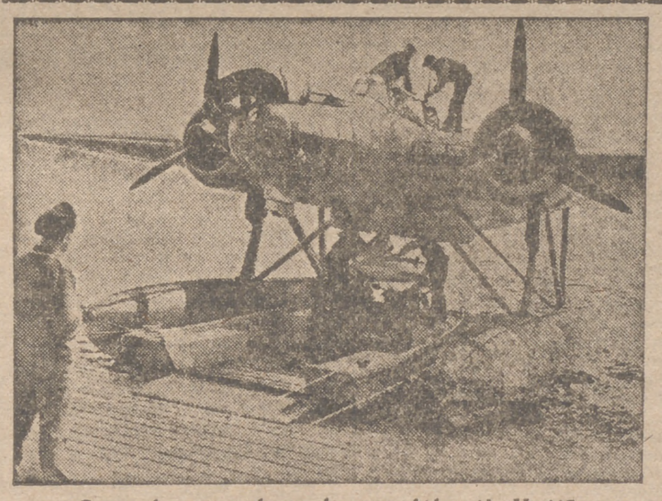

Cargue de un torpedo pesado en un hidroavión He-115

Alemania ha puesto a Europa al abrigo de cualquier ataque procedente del Sudeste

Berlín, 1.—La realización de cuatro hechos caracteriza, según los círculos oficiales alemanes, el año 1941, que acaba de finalizar. Dichos hechos son los siguientes:

Primero.—Alemania ha puesto a Europa al abrigo de cualquier ataque que pudiera intentarse desde el S. E. Gracias a las campañas de Yugoslavia y Grecia, y mediante la ocupación de Creta, ha hecho imposible la organización de ninguna ofensiva de importancia que pudieran intentar los ingleses en el Mediterráneo oriental.

Segundo.—Alemania ha suprimido la amenaza que pesaba sobre Europa de una invasión en masa de las tropas soviéticas sobre el Occidente.

Tercero.—Alemania ha detenido la ofensiva de Libia, con lo que ha eliminado la amenaza que pesaba sobre el otro flanco de los ejércitos de las potencias del Eje. Las pérdidas británicas se elevan a 1.200 tanques y más de 10.000 prisioneros, en su mayor parte pertenecientes a las mejores unidades británicas, lo que no dejará de tener repercusiones molestas para Inglaterra en el resto de los escenarios de la guerra ahora que la Gran Bretaña tendría necesidad de desplegar importantes fuerzas militares en todos los puntos de la tierra donde se hace sentir el peso de las potencias del Eje.

Cuarto.—Ha sido colocada sobre el corazón de Inglaterra una gran amenaza al destruir la potencia combativa de sus eventuales auxiliares, Rusia y Estados Unidos, en los campos del frente oriental y en aguas del Pacífico.

De estos cuatro puntos se deducen tres importantes enseñanzas, añaden los círculos oficiales:

Primera.—Inglaterra, enemigo principal de las potencias del Eje, se encuentra en una situación muy semejante a la de los imperios centrales durante la pasada gran guerra, ya que se ve forzada a actuar militarmente en una serie de frentes en diversos puntos del Globo, lo que le impide acudir eficazmente a ninguno de ellos. La moral británica se encuentra en baja, y para levantarla nuevamente los estrategas de Londres recurren al expediente de organizar un fracasado intento contra la costa noruega.

Segunda.—En Inglaterra los Estados Mayores del Ejército y la Marina experimentan ahora, a primeros de año, las mismas dificultades de Ludendorf en 1918, ya que unos y otros se ven imposibilitados para tomar la ofensiva en todos los frentes con posibilidad de actuación eficaz.

Tercera.—El problema de los transportes se ha hecho para Inglaterra un problema mortal por la imposibilidad de sustituir el tonelaje perdido ante la necesidad creciente de acudir cada vez a más puntos del mundo con sus suministros. Por el contrario, Alemania, Italia y Japón presentan interiores compactos en los que los transportes se realizan con toda normalidad y sin entorpecimiento alguno derivado de las circunstancias militares.—Efe.

Unas declaraciones del presidente Vargas

"Nuestros compromisos tienen exclusivamente carácter defensivo"

Río de Janeiro, 1.—«Desde el primer momento hemos manifestado nuestra solidaridad con los Estados Unidos», ha declarado el presidente Vargas en un discurso pronunciado con motivo de fin de año en una reunión de oficiales del ejército brasileño. «Nuestros compromisos—añadió el presidente—tienen exclusivamente carácter defensivo y se limitan a nuestro continente, y han sido adoptados porque estimamos que los pueblos, como los individuos, pasan por momentos de crisis—uno de los cuales es el actual y que no debemos estar ausentes de él—. Por otra parte, es preciso que toda eventualidad nos encuentre preparados, por lo que ahora más que nunca pido la íntima unión vigilante de todos los nacionales. El conflicto se anuncia como largo, por lo cual es preciso aumentar el ritmo de nuestro trabajo y estar dispuestos a aumentarlo aún más si la necesidad lo exige.»—Efe.

¡Arriba España!

"Las fuerzas alemanas han vencido en asaltos irresistibles a Polonia, Noruega, Holanda, Bélgica y Francia"

"INGLATERRA HA SIDO EXPULSADA DEL CONTINENTE EUROPEO"

Proclama de Goering al ejército alemán

Berlín, 1. — El mariscal del gran Reich alemán, Hermann Goering, ha publicado con motivo del año nuevo la proclama siguiente:

"Alemanes: Ha pasado la tercera Navidad de la guerra. El pensamiento grave del país se dirige, en esta fiesta alemana, hacia el frente, para volver desde las líneas de combate hacia los seres queridos que han quedado en la retaguardia. Penetrados hasta lo más íntimo de sus almas por la voluntad de combatir y la confianza en la victoria, el frente y el país se han dado la mano, convencidos ambos firmemente de que una victoria gloriosa no podrá tener más consecuencia que una dichosa paz. Es preciso que nos repitamos todos los días que no basta con esperar, ya que de la esperanza, por sí misma, no nace ninguna vida. Sólo la fe profundamente enraizada en nuestros corazones en el Reich de nuestro Führer y la voluntad dura como el acero de ejecutar sus órdenes con fidelidad inquebrantable son las garantías del éxito, que nos asegurará a nosotros y a nuestros descendientes, vuestros hijos e hijas, un porvenir libre de preocupaciones, y a Alemania el lugar que le corresponde entre los pueblos por sus acciones y sus realizaciones. Los formidables esfuerzos realizados y las gloriosas victorias conseguidas por nuestros soldados se colocan bajo el signo de estos hechos y realizaciones. Con orgullo volvemos los ojos hacia el pasado.

Las fuerzas armadas alemanas, bajo la dirección genial de Adolfo Hitler, su jefe supremo, han vencido en asaltos irresistibles a Polonia, Noruega, Holanda, Bélgica y Francia. Inglaterra ha sido expulsada del continente y no tiene ya un solo soldado en Europa. Yugoslavia ha sido aplastada y la insensata resistencia de Grecia vencida. Pero todos estos acontecimientos han sido superados por la marcha irresistible hacia la victoria del Führer y sus soldados contra el "rulo" rojo, que se proponía aplastar a Alemania y más tarde a Europa. A miles de kilómetros dentro de la Rusia soviética, las fuerzas armadas alemanas, heroicas como lo fueron sus antecesores, se lanzaron contra los mongoles y desafiando la superioridad numérica del enemigo y las intemperies de todas clases, montan guardia vigilante para la protección del país. En una lucha heroica, de la que nuestros propios enemigos no han podido dejar de reconocer la grandeza, los soldados de todas nuestras armas han obtenido victorias sin igual en la historia. Ningún ejército se ha batido jamás tan gloriosamente como el nuestro. Debemos un reconocimiento imperecedero a nuestros combatientes. Tanto a los soldados como a los oficiales, ya que cada uno de ellos ha cumplido su deber enteramente.

El país debe también continuar dando pruebas de lo que es, como lo ha hecho hasta ahora. Su trabajo sin tregua y sus esfuerzos, que cumple con abnegación, forman parte también de aquellos actos y realizaciones que Alemania inscribe a su activo. Ha tenido que soportar duras tareas y penosos sacrificios. Sabemos que tenemos que imponernos restricciones, pero no nos preocupamos por ello, ya que ante las demandas crecientes que nos imponen los armamentos y el abastecimiento de nuestros soldados, la satisfacción de las necesidades civiles ha de pasar a segundo plano. Esta decisión es inalterable, y por ello aceptamos este estado de cosas, incluso en la eventualidad de que el año que viene

(Pase a la última página)

La encuesta de la Asociación Católica de Padres de Familia

"El padre de familia católico no ha de ser tímido, mudo ni cobarde, sino que ha de actuar firmemente"

El doctor Roye Villanova y Morales, catedrático de Medicina legal de nuestra Facultad, de ascendencias españolistas que sabe mantener acendradamente en cuanto diestro paladín de las verdades de la Fe Cristiana, contesta hoy a nuestra encuesta en los siguientes términos:

EN RAZON A LAS CIRCUNSTANCIAS DE LOS MOMENTOS PRESENTES, ¿CUALES REPUTA MAS APREMIANTES DEBERES DEL PADRE DE FAMILIA?

En estas horas tremendas que nos han sido deparadas, el primer deber de los padres de familia, como el de todos los cristianos, es orar y orar, para que vuelva el bien de la paz. Pero no una paz cualquiera, una tregua mezquina, y menos aún la paz farisaica de los sepulcros blanqueados, sino una paz exacta, austera, viva y social, sólida y eficaz.

Pidamos al Señor de los ejércitos aplaque su santa ira y nos conceda el don de su paz; la paz de Cristo, copioso en bendiciones de Dios, que es la paz de los cuerpos y de los espíritus, de la verdad y de la justicia.

Pensemos que son nuestros hijos quienes sufren los mayores y más numerosos quebrantos, sufrimientos y penalidades de estas duras jornadas que vivimos.

Los padres de familia, especialmente interesados por que la vida cristiana del hogar no pierda sus puros perfiles, sus firmes contornos, y no se altere, ni debilite, ni se desmande, ni sufra aberraciones, han de mostrarse particularmente celosos en la vigilancia de las costumbres, que tanto suelen estragarse o relajarse en épocas de guerra y postguerra aun entre los mismos católicos.

Por tanto, es obligación primordial de los asociados velar por la observancia de la ley y de los principios morales, que deben inculcar y promover en sus deudos e irradiar e infundir a todos los medios sociales que frecuenten y estén a su alcance.

Tarea fundamental de los genitores es atender a la vocación de los hijos, teniendo en cuenta que nada debe hacerse sin el libre consentimiento de los interesados y menos aún contra su inclinación. La vocación ha de ser en todo caso intrínseca y natural. Dejarán, pues, que los hijos elijan la profesión por propia voluntad, sin obligarles ni desobligarles tampoco, siempre, claro está, que no se trate de deseos y cosas ruines y malas. No obstante, deben presentarles y proponerles oficios buenos, para que entre ellos escojan a su gusto.

Otro deber de los padres es mirar por que la formación religiosa de los suyos se acreciente y complete. Todas las profesiones, todos los oficios, todas las actividades están aún muy necesitadas de la emoción de los fervores religiosos. Y conviene recordar que la verdadera religión no está en alabar la Religión, sino en practicarla y no con arreglo a nuestras propias normas, según nuestro capricho, sino conforme a los preceptos evangélicos y según los mandatos de la Iglesia romana infalible.

¿COMO CONSIDERA QUE LA ASOCIACION CATOLICA DE PADRES DE FAMILIA DEBE COLABORAR A QUE SE CUMPLAN?

Ante todo con el buen ejemplo individual y colectivo de los asociados. El ejemplo tiene una fuerza enormemente superior a todas las fuerzas de la sabiduría, a todos los artificios de la elocuencia. El buen ejemplo es una lección sin palabras, pero convincente, que a un mismo tiempo señala la verdad y demuestra la posibilidad de su ejecución, la debilidad de los estorbos que a ello se oponen y el mérito de la acción.

Nada hace tanto efecto ni tanta claridad ni evidencia, ni mueve tanto la voluntad como lo que entra por los ojos, que es la gran predicación muda que habla al fondo de los corazones. No son nuestras palabras, es el modelo de nuestra vida lo que ha de predicar e instruir, estimular y edificar. Si la doctrina de la A. C. P. F. no es el ejemplo de la vida de los asociados la doctrina será débil, brillará poco, se amortiguará cada vez más y acabará por desaparecer del todo.

¿QUE INICIATIVA QUE LA ASOCIACION HA DE PONER EN PRACTICA PREFERENTEMENTE?

Fomentar en los afiliados una viril actuación de fe y vida católica.

No hay que olvidar que la vida cristiana es de carácter militante, por lo cual, además de la fe y las obras, son necesarias para la lucha las "armas de la luz". Y para lograr estas armas, y para templarlas y para velarlas, el padre de familia ha de hacer con fervor las prácticas devotas: unos ejercicios espirituales cada año, un día de retiro cada mes, unos minutos de religioso recogimiento cada día, la misa, los Sacramentos, el rosario, la visita al Santísimo, las limosnas, las mortificaciones, la meditación y la lectura espiritual.

Es un error imaginar que sólo deben tener celo los misioneros y los predicadores. El celo es común a todos los Estados, a todos los oficios, a todas las condiciones de los hombres. El padre de familia, como tal, debe también predicar y hacer misión, edificando a todos con su celo.

El padre de familia católico no ha de ser tímido, mudo, ni cobarde, sino que ha de actuar firmemente, con corazón y voluntad intrépidos, andando con la cara descubierta y haciendo solemne y pública declaración de sus creencias. Es propio de la verdadera fe comportarse con libertad y sin miedos, despreciando con ánimo valeroso la burla de los disolutos, los insulsos dichos de los indevotos, los injustos clamores, las sátiras y sarcasmos de los impíos. Al verdadero cristiano nada de esto le asombra, nada de esto le ofende, nada de esto le importa mucho. Lo que interesa es tener segura y tranquila la conciencia, y digan los otros lo que quieran.

Se ha de actuar también de manera intransigente y completa en lo que atañe al dogma. Hay que ser intransigentes, porque lo blanco no puede ser negro, ni la verdad mentira. La mejor señal de la fe católica es precisamente su intransigencia. La Iglesia es intolerante en el dogma, porque la convicción, la verdad, no pueden tolerar ni el error ni la duda. No ser intolerante en esta materia es no tener fe, y por tanto no ser verdadero cristiano.

CONCRETAMENTE, EN MATERIA DE ENSEÑANZA, ¿QUE COMETIDO LE PARECE EL DE LA ASOCIACION? Y ESTO DEFINIDO, ¿COMO ENTIENDE QUE HABIAMOS DE ORGANIZARLO PARA SU MEJOR CONSECUCION PRACTICA?

La Asociación ha de procurar, con los medios de que disponga, que la enseñanza alcance intensidad, elevación y continuo progreso en integral plenitud, tanto en los dones de la piedad como en los de la inteligencia. Hay que inculcar en los jóvenes la obligación qué tienen de conocer y cumplir bien el oficio que estudian. Los católicos han de esforzarse por ser los mejores en la profesión y en la ciencia, en la investigación de la materia y del espíritu. Hay que ser tan excelente profesional como excelente católico. Así, pues, los padres excitarán en sus hijos el afán y aun la pasión del estudio y del trabajo, vigilando su aprovechamiento y manteniendo estrecho contacto con los profesores y los directores de los centros docentes.

Para la consecución de sus fines la Asociación emprenderá una activa propaganda, científicamente organizada y con todos los recursos de la técnica moderna. Organizará emisiones, cursillos y conferencias, fundará periódicos, publicará libros, folletos, artículos de colaboración, editoriales, etc. Para todo esto solicitará el concurso de personas competentes de alto valor cultural, profesional y social, y de irreprochable formación y actuación religiosa, que sean verdaderos especialistas en las materias de que traten.

¿CUALES SON SUS CONCLUSIONES?

Primera: Orar por la paz. Segunda: Velar por la moralidad de las costumbres. Tercera: Vigilar la vocación de los hijos. Cuarta: Mirar por su formación religiosa. Quinta: Inculcar en ellos la afición al trabajo y al estudio. Sexta: Fomentar en los asociados una viril actuación religiosa. Séptima: Emprender una activa propaganda de sus fines.

C. N-S.

Delegación Sindical Provincial

Para general conocimiento se hace público que las oficinas de esta Delegación Sindical Provincial y las de las Obras y Servicios que de ella dependen se han trasladado a la calle de Fray Luis de León, 9 (Cuartel de Onésimo Redondo), continuando las oficinas de Administración y la Secretaría Local con los Sindicatos dependientes de ella en su actual domicilio de la calle de Fray Luis de León, 32.

NOTICIAS DE LA DIVISION AZUL

Por la emisora de F. E. T. número 1, Radio Falange de Valladolid, se han captado las siguientes noticias de la División Azul:

CAPITAN JOAQUIN CABERO: Se encuentra muy bien y contento y envía abrazos a sus padres, hermanos, a su tío Benjamín y demás familia, a la que desea un feliz Año Nuevo.

CARLOS REIGADA: Se encuentra muy bien y muy contento y dice que no le hace falta nada, ya que lo único que pide a su familia es un traje de baño. También envía abrazos a su familia, a los que desea un feliz Año Nuevo.

Cursillo de Acción Católica

Hoy se congregarán centenares de niños en el Cinema Coca

EL EXCELENTISIMO SEÑOR ARZOBISPO HARA MAÑANA LA CLAUSURA EN EL SANTUARIO NACIONAL

Entre las notas locales que no pueden pasar desapercibidas figura el Cursillo de Acción Católica para niños, que se inició en las vacaciones de Navidad, con la bendición e impulso del excelentísimo y reverendísimo señor Arzobispo.

Las minorías selectas de Acción Católica, reunidas ayer en círculo de estudios apostólico, señalaban con agrado esta coincidencia: Cuando en Valladolid, merced a las vacaciones de Navidad, todos los centros docentes tienen sus puertas cerradas, han de abrirse de par en par las de la Casa de Acción Católica, para que puedan entrar centenares de obreros a la Obra "Pan y Catecismo."

Más de 1.500 pequeños asisten a las clases que se celebran sin interrupción en amplios salones durante todas las horas de la mañana y de la tarde.

Esta tarde, a las cuatro, los presidentes de los Consejos Diocesanos de las cuatro Ramas de Acción Católica, saludarán a los niños del Cursillo congregados en el Cinema Coca, que ha sido generosamente cedido por su propietario.

En la tarde de ayer se entregaron las mil localidades del patio de butacas, que será ocupado por las niñas. Hoy por la mañana, a la salida de las clases, se entregarán las entradas a los niños.

A este acto asistirán también los profesores del Cursillo.

Mañana, a las doce, se celebrará solemnemente el acto de clausura en el Santuario Nacional. El excelentísimo y reverendísimo señor Arzobispo dirigirá la palabra a los niños.

Hospital Provincial

FIESTA DE REYES

Donativos recibidos en la Dirección del establecimiento para los enfermitos de las salas de niños y niñas y Pabellón de Niños Tuberculosos:

Casa «Eaval», 25 pesetas; don Juan Perdiguero, 25; don Vicente Calabaza, 10; don Pantaleón Muñoz, 10; señor director de la Fábrica del Gas, 25; señores Sobrinos de B. Miguel, 15; don Angel Muñoz, 10; señores Hijos de Molíner, 24 juguetes variados.

POMADA CEREO Quemaduras Granulaciones Herpes, eczemas, úlceras, grietas, SABAÑONES ULCERADOS

Acuerdos de la Comisión Permanente municipal

El día 31 de diciembre celebró sesión ordinaria la Comisión Permanente Municipal.

Presidió el señor alcalde y asistieron los tenientes de alcalde camaradas Rodríguez Zarracina, Tobalina, Vega Villalonga, San José e Inglada Ors.

Antes de entrar en el orden del día el señor alcalde da cuenta de una carta de felicitación del excelentísimo señor ministro del Ejército por la satisfactoria resolución del asunto del acuartelamiento, en la que pide a la Alcaldía haga extensiva la misma al Ayuntamiento y fuerzas vivas de la ciudad.

El señor alcalde hace presente que por medio de la Prensa se ha cumplido el encargo del Excmo. señor ministro del Ejército, haciendo pública su carta. La Comisión Permanente queda enterada y acuerda agradecer al ministro el apoyo y el interés manifestados en la feliz resolución del mismo.

El señor alcalde propone la concesión a don Vicente Moliner de la Medalla de la Ciudad, procediendo se tome acuerdo en este sentido en consideración a las circunstancias personales que concurren en el señor Moliner y a la labor desinteresada que en pro de Valladolid y singularmente como presidente de la institución Asilo de Caridad ha venido realizando durante muchos años.

La Comisión Permanente acuerda, de conformidad con la propuesta del señor alcalde presidente.

Se acuerda por la Permanente la concesión de un donativo de 1.000 pesetas para ayuda de los gastos que ocasione la organización de la Cabalgata de Reyes, que anualmente forma Falange.

Se da lectura a una moción del capitular camarada Tobalina en la que denuncia el lamentable hecho que se está dando en muchos establos de la ciudad, donde para eludir tanto la tasa de la leche como las condiciones de pureza que se exigen en el suministro de la misma, se despacha al público directamente en vez de servirla a domicilio, como es preceptivo, a fin de que se controlen ambos extremos.

De conformidad con la proposición que se contiene en la moción aludida, la Comisión Permanente acuerda prohibir la venta de leche directamente en los establos, bajo la sanción de clausura de los mismos, sin perjuicio de las responsabilidades que en el orden fiscal y en el de infracción de Tasas corresponda en cada caso, y que además de la vigilancia que se ejercerá por la Guardia municipal y personal del Control, se invite al vecindario a formular las denuncias de cuantas infracciones de esta índole tengan conocimiento.

Entrando en el orden del día, se dió cuenta de una moción del señor alcalde, en la que propone la agrupación de fincas adquiridas con destino a viviendas protegidas para el grupo «José Antonio», a efectos de inscripción en el Registro de la Propiedad, siendo aprobada dicha moción por la Permanente.

Se aprueba un dictamen de la Comisión de Gobierno, concediendo la excedencia voluntaria al funcionario de Depositaría don Manuel Jalón de Meneses, acordándose anunciar a oposición la vacante que se ocasiona.

A propuesta de la Comisión de Obras se conceden las siguientes licencias:

A don Cándido Cortés, para realizar reformas en casa de la calle Miguel González Vega, 61.

A don Celedonio N. González, para habitar vivienda en plaza de la Rinconada, 23.

A don Andrés Ruiz, para habitar casa en la carretera de Villabáñez, 1 y 3, y a don Baltasar San José, también para habitar vivienda en Panaderos, 73.

A propuesta de la Comisión de Policía se conceden licencias para traspasos y aperturas de establecimientos a don Saturnino Pastor de la Peña, don Severiano Alonso Marbán y don Victorino Alonso.

Se autoriza a don David Morate el traslado a la calle de Soto, letra F., de un taller de carpintería, instalado en Santa Clara, 58, y a don Eduardo Fernández Arsoz para traspaso de un establecimiento en Pradillo de San Sebastián, 4, con destino a laboratorio de productos industriales.

Se accede a la petición de don Sixto Fernández Fuentes sobre prórroga de licencia para apertura de un establecimiento destinado a la venta de pescado en Velardes, 11.

A la vista de las razones alegadas en el escrito que presenta, se condona la multa impuesta a doña Leandra Peredo Fernández.

Se autoriza el cambio de nombre en el puesto núm. 1 del Mercado del Val, que en lo sucesivo ha de figurar con el de doña Esperanza Alvarez Cuesta, por fallecimiento de su madre, titular del mismo.

Son aprobados varios dictámenes referentes a sepulturas.

Se autoriza a don Luis Fernández para, en las condiciones que determinan los informes técnicos, instalar un horno de alfarería en Arca Real, 2.

De conformidad con un dictamen de la misma Comisión de Policía, se deniega la petición formulada por la Electra Popular Vallisoletana para efectuar un cruce por una línea de corriente alterna en la calle de López Gómez, frente al núm. 7, a fin de mantener el criterio que viene sosteniéndose de evitar en lo posible los aludidos cruces, que tanto perjudican al ornato de las calles de la capital.

A propuesta de la Comisión se resuelve autorizar la compra de tres bicicletas con destino a la Sección Ciclista de la Guardia municipal.

A continuación es aprobado un dictamen de la Comisión de Hacienda, desestimando la instancia presentada por un funcionario municipal, solicitando que para 1942 se le abone diferencia de sueldo; otro dictamen de la misma Comisión proponiendo no poder acceder, con gran sentimiento, a lo solicitado por la entidad Canto Coral Valenciana, referente a la concesión de una cantidad para contribuir a la erección de un monumento, por falta de consignación en presupuesto, y un tercero fijando el concierto para el pago de arbitrios correspondientes a propaganda que ha de satisfacer el Real Valladolid Deportivo en el año 1942 en la cantidad de 500 pesetas.

Seguidamente se dió cuenta de la relación de modificaciones al inventario general del patrimonio municipal que formula el señor interventor de Fondos, de la que resulta un incremento en los bienes del Ayuntamiento, que arroja una diferencia en más sobre el año anterior de 1.230.659 pesetas, y quedando el capital líquido que constituye el patrimonio del Municipio fijado en 12.933.500 pesetas.

La Comisión Permanente acordó aprobar dicha relación de modificaciones y elevarla al Pleno para su ratificación.

Son aprobadas las actas de adjudicación provisional mediante subasta de dos puestos de mercados, uno a favor de doña Eleuteria Valles Villegas, en Portugalete, y otro a doña Rosa Bazaco Vaquero, en el Val.

Es aprobada una nómina de Subsidio Familiar del mes de diciembre varias relaciones de suministros y de empadronamientos.

Finalmente el señor alcalde manifestó que como última sesión que se celebra en el año, deseaba muchas prosperidades en el próximo al Ayuntamiento y al pueblo de Valladolid y dedica un sentido recuerdo a los voluntarios de la División Azul que luchan por España.

Universidad de Valladolid

La Hermandad de docentes del Santísimo Cristo de la Luz celebrará hoy, a las siete de la tarde, en la Capilla Universitaria del Colegio de Santa Cruz, los cultos reglamentarios dispuestos por sus Estatutos.

DE LA VIDA SOBRENATURAL

PRIMER VIERNES 2

El Beato Francisco de Capillas, mártir

Misa en el propio de España, color encarnado. Segunda oración de la octava de San Esteban y tercera "pro pace." Prefacio de Navidad.

Cuarenta Horas. — Hoy corresponde al Santuario Nacional y mañana al convento de Jesús-María.

Exposición del Santísimo.—En Santiago de cinco a siete; a las seis y media, rezo del santo rosario. En las Reparadoras y Esclavas, desde las ocho de la mañana.

Santuario Nacional.—Misas de seis y media a doce, inclusive. Por la tarde se abre el templo a las cuatro, y a las seis exposición de S. D. M. hasta las siete y media, en que se rezará el rosario, se hará una breve meditación y bendición sacramental.

PP. Dominicos. — Cuarto día del octavario al Niño Jesús.

Por la mañana, en las misas de 7 1/2 y 8 1/2, comunión general, rosario y ejercicio del octavario.

Por la tarde, a las siete, exposición, estación, rosario, ejercicio, sermón, reserva y adoración del Niño Jesús.

Sagrado Corazón.—La Congregación de Hijas de María celebrará mañana, sábado, día 3 de enero, su retiro mensual. Por la mañana a las once y media y por la tarde a las siete y media. Le dirigirá el R. P. Silinio Neyres, S. J.

SABADO 3

San Florencio, obispo y confesor

Misa de la octava de San Juan Apóstol y Evangelista, color blanco. Segunda oración de la Virgen, tercera "Ecclesiae" o "pro Papa" y cuarta "pro pace."

MOVIMIENTO GENERAL DEMOGRAFICO del año 1941

REGISTRO CIVIL DEL DISTRITO NUMERO UNO DE VALLADOLID

Nacimientos. — Varones, 558; hembras, 536.—Total, 1.094.—Diferencia, 22 varones más.

Matrimonios.—Soltero con soltera, 320; soltero con viuda, 11; viudo con soltera, 19; viudo con viuda, 12.—Total, 362.

Defunciones. — Varones, 937; hembras, 751. — Diferencia, 186 varones más.—Solteros, 918; casados, 450; viudos, 302; de estado civil ignorado, 18. — Total, 1.688.—Menores de un año, 345; de uno a diez, 89; de once a veinte, 72; de veintiuno a treinta, 143; de treinta y uno a cuarenta, 186; de cuarenta y uno a cincuenta, 160; de cincuenta y uno a sesenta, 218, y de sesenta y uno en adelante, 475.—Total, 1.688.

Nacidos sin vida o fallecidos dentro de las veinticuatro horas: varones, 60; hembras, 31; de sexo indeterminado, 3.—Total, 94.

Número total de inscripciones: Nacimientos, 1.094; matrimonios, 362; defunciones, 1.688; abortos, 94.—Total, 3.238.

Diferencia de nacimientos a defunciones: 594 defunciones

Año 1940.—Nacimientos, 1.231; matrimonios, 446; defunciones, 1.247; abortos, 102.—Total, 3.026.

Diferencia del año 1941.—Nacimientos, 137 menos; matrimonios, 84 menos; defunciones, 441 más; abortos, 8 menos.

Diferencia total de inscripciones, 212 más que en 1941.

Valladolid, 31 de diciembre de 1941.—El oficial encargado del Registro Civil, Obdulio García Velayos.

REGISTRO CIVIL DEL DISTRITO NUMERO DOS DE VALLADOLID

Nacimientos. — Varones, 603; hembras, 535.—Total, 1.138.

Matrimonios.—Soltero con soltera, 578; viudo con soltera, 36; solter ocon viuda, 11; viudo con viuda, 13.—Total, 638.

Defunciones. — Varones, 565; hembras, 424; menores de un año, 95; de uno a diez años, 63; de once a veinte, 41; de veintiuno a treinta, 144; de treinta y uno a cuarenta, 70; de cuarenta y uno a cincuenta, 69; de cincuenta y uno a sesenta, 80; de más de sesenta, 427. Solteros, 406; casados, 331; viudos, 252.—Total, 989.

Nacidos muertos antes de las veinticuatro horas: varones, 42; hembras, 29.—Total, 71.

Nacimientos habidos en el año de 1940, 1.260; en el año de 1941, 1.138.—Total 122 nacimientos menos.

Defunciones habidas en el año 1940, 926; en el año de 1941, 989. Total, 63 defunciones más.

Matrimonios habidos en el año 1940, 732; en el año de 1941, 638. Total, 94 matrimonios menos.

Nacidos muertos antes de las veinticuatro horas: año de 1940, 86; año de 1941, 71.—Total, 15 menos.

Valladolid, 31 de diciembre de 1941.—El oficial encargado del Registro Civil, Miguel Valderrábano.

A. Agudo Cuesta

MATRIZ-PARTOS

Consulta de 12 a 2 y de 4 a 8 Héroes del Alcázar núm. 6, primero

Para REYES

NOVEDADES
PERFUMES
BOLSOS
POLVERITAS
LA BELLEZA

Electra Popular Vallisoletana

Amortización de Obligaciones

En el sorteo de CIENTO SESENTA Obligaciones de la Serie "A", CIEN de la serie "B" y CIENTO DIEZ de la Serie "C", verificado hoy, han correspondido ser amortizados los siguientes números:

DE LA SERIE "A".—178 al 187.—192 al 201.—460 al 469.—612 al 621.—1.028 al 1.033.—1.035 al 1.038.—1.062 al 1.066.—1.078 al 1.082.—1.653 al 1.662.—2.496 al 2.500.—2.511 al 2.513.—2.524 al 2.536.—3.274 al 3.283.—3.539 al 3.548.—3.754 al 3.763.—3.797 al 3.800.—3.804 al 3.806.—3.808 al 3.810.—3.945 al 3.954.—3.995 al 3.999.—4.001 al 4.006.—4.334 y 4.335.—4.346 al 4.353.—4.374 al 4.383.

DE LA SERIE "B".—13 al 16.—18 al 23.—276 al 285.—317 al 326.—750 al 759.—1.560 al 1.569.—2.626 al 2.635.—3.078 al 3.084.—3.086 al 3.088.—3.292 al 3.300.—3.302.—3.948 al 3.952.—3.954 al 3.955.—3.957 al 3.959.—4.279 al 4.288.

DE LA SERIE "C".—440 al 449.—510 al 519.—705 al 714.—797 al 806.—968 al 977.—1.852 al 1.861.—1.892 al 1.901.—2.162 al 2.171.—2.486 al 2.495.—3.112 al 3.121.—3.513 al 3.522.

Lo que se anuncia para conocimiento de los tenedores de dichas Obligaciones.

Valladolid, 1.º de enero de 1942. — El Consejero Delegado, JOSE FORA LEBLANC.

CARTELERA DE ESPECTACULOS

CALDERON

HOY, "SU ULTIMA DIABLURA", HOY

¡Ya está aquí DIANA DURBIN! La incomparable estrella de la Universal reaparece hoy en la pantalla de Calderón. Con Diana Durbin, que llega a través de la mejor de sus películas, "SU ULTIMA DIABLURA", llegan la juventud, la alegría, el optimismo. Porque Diana Durbin, que va a vivir la más dinámica y graciosa de todas sus peripecias, es personificación de la gracia y de la simpatía; es el verdadero diablillo que nos apasiona, nos divierte, nos arrebata con sus torbellínicas diabluras.

"SU ULTIMA DIABLURA" producción Universal, en español, es la más reciente película importada de América.

GRAN TEATRO LOPE DE VEGA

A las 7 y 10,15

PRESENTACION DE LA COMPAÑIA DE COMEDIAS DEL URQUINAONA DE BARCELONA con la obra seis veces centenaria de Enrique Jardiel Poncela "LOS LADRONES SOMOS GENTE HONRADA", formidable estreno que todo Valladolid admirará. "LOS LADRONES SOMOS GENTE HONRADA", el humor a raudales. "LOS LADRONES SOMOS GENTE HONRADA", genial interpretación de JOSE PORTES, MARIA CUEVAS y CARMEN JIMENEZ.

ZORRILLA

Hoy se proyecta la divertidísima producción, en español, "EL DESPERTAR DEL PAYASO", por Joe E. Brown. 1200 toneladas de risa!

PRADERA

Continúa el éxito inmenso y clamoroso del acontecimiento mayor de la temporada. La monumental superproducción ESPAÑOLA "TORBELLINO", por ESTRELLITA CASTRO, MANUEL LUNA y TONY DALGY.

La última y más formidable de las creaciones de ESTRELLITA CASTRO, "TORBELLINO". Original, chispeante y simpático argumento. ESTRELLITA CASTRO, el ídolo de todos los públicos, hoy en "TORBELLINO". Triunfo rotundo del cine español.

COCA

Hoy, estreno de la encantadora comedia nacional "EL 13.000", por la pareja ideal española JOSITA HERNAN y RAFAEL DURAN, realizada con la intervención de la gloriosa aviación española.

Josita Hernán y Rafael Durán, los simpáticos protagonistas de "EL 13.000", encarnan a una vendedora de lotería y un capitán de aviación, posesiones muy opuestas, pero por obra y milagro de los prodigios naturales de las novelas llegan a encontrarse en el camino de la vida por una travesura de la suerte.

Una verdadera revelación del cine español. Josita Hernán y Rafael Durán en una película resplandeciente de interés y emoción: "EL 13.000".

"EL 13.000" será el exitazo de la temporada. Hoy estreno en CINEMA COCA.

CINEMA ROXY

Hoy, ULTIMO DIA de "LO PREFIERO MILLONARIO", por Gené Raymond y Ann Sothern. Continua de 5 a 12.

MAÑANA, MAÑANA, MAÑANA, ESTRENO de la mejor película mejicana:

"JALISCO NUNCA PIERDE" por el popular CHAFLAN.

"JALISCO NUNCA PIERDE" es la película que está batiendo el record en el mundo entero.

Las 12 canciones más bellas mejicanas oirá usted viendo MAÑANA en este Cinema "JALISCO NUNCA PIERDE".

CAPITOL

Hoy, "VENGANZA DE SANGRE" y "BARRIOS DE NUEVA YORK", interesante interpretación de Jackie Cooper, en español.

CINEMA LAFUENTE

Hoy, último día de "LOS MOSQUETEROS DEL REY", en español.

†

EL PRESBITERO DOCTOR

D. Mariano Martín Liaño

PROFESOR DE SEMINARIO DIOCESANO Y CAPELLAN DE LA CASA DE BENEFICENCIA

Falleció en el Señor el día 1 de enero de 1942

A LOS 65 AÑOS DE EDAD

Después de recibir los Santos Sacramentos y la Bendición Apostólica

— R. I. P. —

El Excmo. y Rvdmo. Sr. Arzobispo, muy ilustre señor rector del Seminario, claustro de doctores y profesores, su hermana política, Hilaria Ortega Bachiller, sobrinos, Justina, Domicia, Basilio, Ursicina y Gabriela Martín Ortega y María Jesús Gutérrez Martín, sobrinos políticos, Isaías Gutiérrez, Sucesa López y Longinos Llorente, y demás familia,

Suplican a sus amistades le encomienden a Dios en sus oraciones y asistan a la conducción del cadáver, por lo que le quedarán eternamente agradecidos.

Casa mortuoria: Chancillería, 18 (Casa de Beneficencia).—Conducción del cadáver: Hoy, viernes, día 2, a las cinco de la tarde.—Funeral: Mañana, día 3, a las nueve de la mañana, en la parroquia de San Pedro.

Los Excmos. Sres. Arzobispos de Valladolid, Granada y Burgos y Obispo de León se han dignado conceder indulgencias en la forma acostumbrada.

†

PRIMER ANIVERSARIO

Rogad a Dios en caridad por el alma del señor

Don Eulogio de Diego Mérida

Profesor del Centro Instructivo Obrero Ferroviario

Que falleció el día 4 de enero de 1941

A LOS 56 AÑOS DE EDAD

Después de recibir los Santos Sacramentos y la bendición de S. S.

— D. E. P. —

La Junta directiva del Centro Instructivo Obrero Ferroviario, sus desconsolados hermanos, R. P. Rodrigo de la Virgen del Carmen (Carmelita Descalzo) y María de Diego Mérida, tíos, primos y demás familia,

Ruegan a sus amistades y personas piadosas le tengan presente en sus oraciones.

El funeral que se celebre el día 3, a las nueve de la mañana, en la iglesia parroquial de San Andrés, así como las misas del día 5, a las siete y siete y media, en el Santuario Nacional de la Gran Promesa, la exposición del Santísimo los días 5 y 9 en dicho templo, el funeral que se celebre el día 3, y todas las misas que se digan el día 5 en la iglesia de los Padres Carmelitas Descalzos de Vigo, serán aplicadas por el eterno descanso de su alma.

El Nuncio de S. S. y varios Prelados han concedido indulgencias en la forma acostumbrada.

SGCB2021

Ayer se celebró el concurso de villancicos organizado por la Sección Femenina y Frente de Juventudes

Los premios fueron ganados por los coros del Frente de Juventudes, Radio Valladolid y Residencia Provincial

En el salón de fiestas del Círculo de Recreo de nuestra ciudad tuvo lugar en la tarde de ayer el anunciado concurso de villancicos para coros, que resultó un completo éxito de organización y gusto artístico.

A las cuatro de la tarde, en que dió comienzo la exquisita velada artística, el salón de fiestas se hallaba completamente lleno de público expresamente invitado. En la presidencia tomaron asiento las jerarquías del Frente de Juventudes, Sección Femenina y otras Delegaciones de la Falange, en unión del Jurado, compuesto por el eminente compositor vallisoletano don Félix Antonio González, como presidente; director de la Banda de la Séptima Región Militar, señor Elena, y don Aurelio González, de la Escuela de Música de nuestra ciudad.

Sorteado el turno de actuación de los cinco coros presentados al Concurso, dió comienzo éste por el siguiente orden: Primero, coro de la Guardería Infantil de "Auxilio Social", compuesto por niños y niñas de cuatro y cinco años asistidos en este Centro, que, bajo la dirección de la camarada Trapote, interpretaron los tres villancicos establecidos en las Bases del Concurso, uno titulado "San José" y otros dos de libre elección.

La actuación de estos coros fué acogida por el numeroso público con grandes muestras de simpatía, ya que la corta edad de los niños que los componen constituyó la nota destacada de tan agradable reunión artístico-musical.

Seguidamente actuaron los coros de Radio Valladolid, cuyos componentes vestían el típico traje castellano. Bajo la dirección de la señorita Felisa Ceña ejecutaron, igualmente que los anteriores, tres villancicos. Aparte de la excelente actuación de este conjunto, destacó la meritoria actuación de los solistas hermanos Valverde.

En tercer lugar cantaron los coros del Frente de Juventudes, bajo la dirección de la camarada Angelines de Andrés, ejecutando con exquisito gusto los tres villancicos marcados por el Jurado. Este coro, que vestía el típico traje de campamento, cantó magníficamente un villancico polifónico del siglo XV, que fué de gran agrado del público.

Después actuaron los coros de la Residencia Provincial, y en quinto lugar lo hizo el Colegio de niñas anejo a la Normal de Maestras, dirigido por don Firmo Hernández y la señorita María Sáez, respectivamente. Ambos conjuntos, que cantaron con gran gusto, escucharon igualmente, como todos los coros concursantes, grandes aplausos como premio a su excelente actuación.

Como terminación de la exquisita velada artístico-musical se interpretaron los himnos del Movimiento y se dieron los gritos de rigor.

Terminado el Concurso, se reunió el Jurado, adjudicando los premios por el siguiente orden: Primer premio, 300 pesetas, Frente de Juventudes; segundo, 200 pesetas, Radio Valladolid, y tercer premio 100 pesetas, Residencia Provincial. A los otros dos concursantes se les concedió una distinción por su gran actuación en el Concurso.

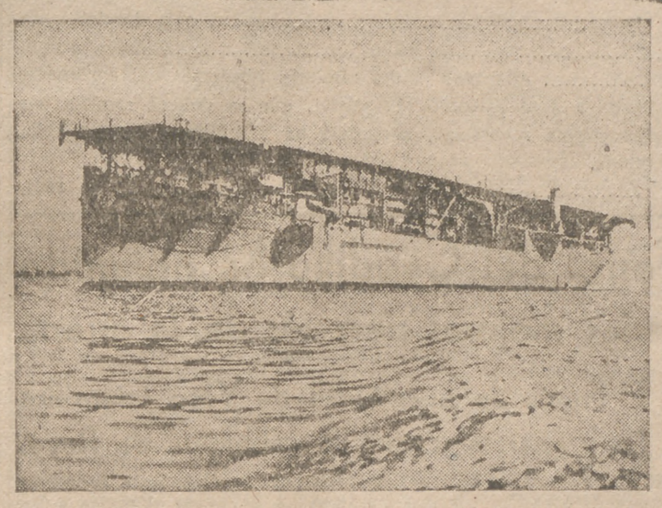

El porta-aviones americano "Langley", de 11.050 toneladas y 460 hombres de tripulación, que fué hundido por los japoneses en los primeros días de la guerra

NOTICIAS CORTAS

Nueva York, 1. — El trasatlántico francés «Normandie», que, como se sabe, se encuentra en el puerto de Nueva York, ha comenzado a ser transformado para su utilización por la Marina norteamericana como buque auxiliar. Efe.

Río de Janeiro, 1. — El Gobierno ha llamado a filas a una serie de oficiales de la reserva con objeto, según se informa oficiosamente, de cubrir las vacantes que existen en el Cuerpo de oficiales activos.—Efe.

Montevideo, 1.—El ministro del Interior, Ríos, abandonará dentro de unos días el puesto que desempeña, con autorización del jefe del Estado. El motivo estriba en que Ríos es el candidato a la Presidencia de la República del Partido gubernamental para las próximas elecciones.—Efe.

Nueva York, 1. — El trasatlántico francés «Normandie» recibirá el nombre de «Lafayette» y será utilizado como buque auxiliar de la Marina de guerra norteamericana, según se anuncia con carácter semi-oficial.—Efe.

Buenos Aires, 1. — El general Martín Grass ha sido nombrado inspector general del Ejército argentino.—Efe.

Nuevo precio de la remolacha azucarera PARA LA CAMPAÑA 1942-43

EN VALLADOLID SE PAGARA A 167 PESETAS TONELADA

Otras disposiciones del "Boletín Oficial del Estado"

Madrid, 1.—El «Boletín Oficial del Estado» publica, entre otras, las siguientes disposiciones:

Presidencia del Gobierno.—Decreto por el que cesa en el cargo de la Comisión Reguladora para la distribución del carbón don Luis Rodríguez Pascual, capitán de fragata.

Se dispone que los precios a que debe pagarse la remolacha azucarera en la campaña de 1942-43 serán los siguientes:

Primera Zona.—León, Zamora, Soria: 168 pesetas tonelada.

Segunda Zona.—Palencia, Valladolid, Aranda, San Martín: 167 pesetas.

Tercera Zona.—Vitoria, Miranda, Valle de Egea, línea de Alsasua, Aborasoain, Baza: 165 pesetas.

Cuarta Zona.—Huete, Huelves, Villacañas, Mora y Mascarete (Zona de Aranjuez), Jalón, Jiloca, línea de Borja a Bairo: 162 pesetas.

Quinta Zona. — Guadalajara, Sigüenza, Tajuña, Cariñena, Utrilla, Monzalbarba, Acortes, línea de Egea a Vicien, Antequera (Bobadilla a Salinas), Asturias, Haro a Fuenmayor y a Santo Domingo: 161 pesetas.

Sexta Zona.— Castillejo, Villaseca, Algodor, Toledo, Villasequilla Huerta a Villarrubia (Zona de Aranjuez): 160 pesetas.

Séptima Zona.—Recajo, Logroño: 158 pesetas:

Octava Zona.—Aranjuez, Seseña, Las Infantas: 157 pesetas.

Novena Zona.—Caparros, Pitillas, Ribaforada, Castejón, Cadreita, Marcilla, Alfaro, Mendavia, Cartuja a Fuentes: 156 pesetas.

Décima Zona.—Córdoba a Sevilla, Málaga, Alora, Jarama, Manzanares: 155 pesetas.

Undécima Zona.—San Juan a Tardienta, Monfón, Pina de Ebro a Caspe, Menargüena: 153 pesetas.

Para la Zona de Córdoba, Sevilla, Cádiz y Huelva, se establece el precio medio de 155 pesetas tonelada recibida en las condiciones que la ley fija, teniendo que convenirse entre los fabricantes y productores una escala que oscile entre 153 y 161 pesetas tonelada.

En Granada se mantendrá el régimen de precios establecido y aplicado según bases del Jurado Mixto de la Cuarta Región, durante la campaña realizada desde la de 1934-35 con el aumento proporcional acordado con carácter general.

Se fijan para el azúcar procedente de la campaña remolachera de 1942-43 y de caña los precios siguientes:

Por cada cien kilogramos: Azúcar terciada, 235 pesetas; blanquilla, 240; pilé, 255, y cortadillo, 295.

Para las fábricas enclavadas en la Zona Sur, los precios anteriores se incrementarán en diez pesetas los cien kilogramos. Estos precios se entienden precio neto, sobre vagón fábrica, cargándose aparte el valor del envase, por su precio oficial, concediéndose un margen comercial de tres pesetas a los almacenistas y doce a los detallistas, cargándose además los gastos de transporte que, en cada caso determine la Comisaría de Abastecimientos y Transportes.

Queda subsistente para la campaña 1942-43 el «fondo de compensación» por reducción de molienda, que se regulará en la misma forma que en la campaña anterior.

Asuntos Exteriores. — Se nombra enviado extraordinario y ministro plenipotenciario de España cerca del señor presidente de la República de Bolivia a don Carlos Arcos y Cuadra.

Industria y Comercio. — Decreto por el que se nombra a don Juan Francisco Fernández de Caleya y del Amo, ingeniero de Minas, presidente de la Comisión Reguladora para la distribución del carbón.

Se dan normas para que por el Sindicato Nacional del Metal se fijen las tarifas de precio de venta al público de lámparas eléctricas.

Educación Nacional.—Se nombra una Comisión para que proceda al examen del estado actual de seguridad en que se hallan las Cuevas de Altamira.

Se autoriza la celebración de exámenes extraordinarios en el mes de enero en las Escuelas Elementales y Superiores de Trabajo de aquellos alumnos a quienes como máximo les falten tres asignaturas para terminar la formación de técnicos auxiliares, maestros u oficiales industriales.

Se autoriza la corrida de escalas de maestros en su séptima categoría.

Trabajo. — Se nombran magistrados del Tribunal Central del Trabajo en comisión de servicio a los señores don Esteban Enrique Rebollar Llaurado, don Isidro Hidalgo Cabezudo, don Alfonso Bernáldez Avila y don Félix Vázquez de Sola.

Se anuncia concurso para provisión de diez plazas de secretarios de Cámaras Oficiales de la Propiedad Urbana de España, vacantes en las Cámaras de Málaga, Melilla, Guadalajara, Irún, Menorca, San Fernando, Santiago de Compostela, Sestao, Torrelavega y Tortosa. Podrán acudir a este concurso los secretarios de Cámaras Oficiales de la Propiedad Urbana mediante instancia dirigida al Ministerio dentro del plazo de un mes.

Administración Central. — Educación Nacional: Se concede una subvención de ocho mil pesetas a la Escuela del Hogar de las Religiosas Dominicas de La Anunciata, instalada en Campoamor (Horta), de Barcelona.—Cifra.

Madrid, 1.—El «Boletín Oficial del Estado» publicará mañana, entre otras, las siguientes disposiciones:

Asuntos Exteriores.—Ordenes por las que se acuerda publicar los temas que constituyen los cuestionarios de Derecho Internacional Privado, Derecho Internacional Público y Geografía Económica, a los efectos de los exámenes de capacidad convocados para cubrir 25 plazas de aspirantes a la carrera diplomática.

Agricultura.—Orden regulando las concesiones para el cultivo del algodón a las Sociedades actualmente concesionarias por orden de 21 de octubre de 1940.—Cifra.

ORDENES del Ministerio del Ejército

Madrid, 1.—El «Diario Oficial del Ministerio del Ejército» publica las siguientes disposiciones:

Infantería.—Se nombra ayudante de campo del teniente general don Alfredo Kindelán al comandante de Infantería don Miguel Ruano Ruiz.

Caballería.—Se designa para cubrir una vacante de jefe de detall en la Academia de Caballería al teniente coronel del Arma don Jesús Fernández Marchena.

Se nombra ayudante de campo del general consejero del Consejo Superior de Justicia Militar, don Modesto Aguilera, al comandante de Caballería don Manuel Bellido Berdejo. Cifra.

Brillante actuación del S. E. U. barcelonés durante el año 1941

Acto eucarístico en Avila

Cerca de cuarenta millones de pesetas recaudadas en la Aduana de Vigo en el año saliente

Barcelona, 1.—De la actuación del S. E. U. en esta ciudad durante el año 1941, lo más digno de destacar es el gran número de camaradas estudiantes del mismo que forman parte de la División Azul, entre los que tres han rendido ya en Rusia el tributo de sus vidas: Camaradas Borrás, Pardo y Tremos, primeros caídos entre los voluntarios procedentes de Barcelona. En otros aspectos, el S. E. U. organizó dos albergues universitarios de verano: uno, femenino, en Baguar, y otro, masculino, en Mallorca, por los cuales pasaron en diferentes turnos cuatrocientos camaradas; ha intensificado extraordinariamente la ayuda universitaria, prestando para cursos completos cuarenta y tres libros de texto o lotes de los mismos a otros tantos camaradas muy necesitados, editando veintinueve fascículos de apuntes y programas y atendiendo un promedio mensual de cincuenta consultas. Además está organizando el comedor universitario. El Departamento de Propaganda ha publicado en la Prensa mil seiscientos tres originales y ha editado ocho mil quinientos ejemplares del periódico mural de «Unidad», seis mil seiscientos del «Noticiario de Actividades» y el primer número de la revista profesional «Orientación y Técnica». Ha organizado también 187 conferencias de formación nacional-sindicalista y 37 sobre otros temas; 43 actos informativos, cinco cursillos, once sesiones de teatro universitario, siete conciertos, dieciocho sesiones cinematográficas y más de trescientas emisiones de radio. En cuanto a actividades deportivas, el S. E. U. ha ganado el campeonato de rugby, de primera categoría de Cataluña; ha obtenido el primer puesto en el campeonato nacional de esquís y el segundo en el de carreras a campo traviesa; ha organizado campeonatos de natación, de balompié y de otros deportes. La Sección Femenina del S. E. U. ha encuadrado a más de un millón de muchachas universitarias.—Cifra.

Avila, 1.—Un solemne acto eucarístico se ha celebrado a mediodía en la iglesia parroquial de San Juan Bautista. De la citada iglesia salió la procesión sacramental, que se dirigió, por la Plaza de la Victoria, al Ayuntamiento, en cuyo salón de sesiones hizo estación. Se rezó por **las intenciones del Papa, por España y por la paz del mundo. El nuncio**, arrodillado en la Plaza de la Victoria, recibió la bendición con el Santísimo, dada por el párroco desde el balcón central de la Casa Consistorial. Al acto asistieron las autoridades y jerarquías de F. E. T. y de las J. O. N-S. Las varas del palio eran portadas por los cleros catedralicio y parroquial.—Cifra.

Vigo, 1.—39 millones, novecientas noventa y cuatro mil setecientas cinco pesetas se han recaudado por concepto de Aduanas en esta provincia durante el año 1941.

También durante el mismo período de tiempo la Oficina Municipal de Obras expidió 188 permisos para la construcción de nuevos edificios, y fueron autorizadas otras de ampliación y reforma interior, que afectan a 199 edificaciones ya existentes. Por lo que respecta a la pesca capturada en el referido año, asciende a más de 92 millones de pesetas lo vendido en Lonja, según demuestra un avance de la estadística del pasado año. La pesca ha rebasado los treinta y ocho millones de kilos. Con esta cifra se ha operado un descenso notable del contingente general de pesca desembarcada, que el año 1940 fué de más de cincuenta y dos millones y medio de kilos, y simultáneamente un aumento en el producto que ha superado en siete millones de pesetas el obtenido en el año en cuestión, debido a lo revalorizado de los precios.

El descenso a que antes se alude debe ser atribuido a la ausencia casi total de la sardina, de cuya especialidad se pescaron 28 millones de kilos. De no haberse producido esta rara circunstancia habría alcanzado el pasado año de 1941 la más alta cifra de producción de pesca de su historia, como la ha alcanzado ya en el resultado económico de noventa y dos millones de pesetas, que es la más alta que se recuerda. Cifra.

CHOQUE DE TRENES EN BARCELONA

Barcelona, 1.—Dos trenes de mercancías chocaron a las dos y media de la última madrugada, entre las estaciones de Vilanoveta y Bell-Lloch. El maquinista de uno de ellos, llamado Isidro Lecan, resultó muerto. El número de heridos se eleva a cinco, entre los que se encuentran el otro maquinista y los fogoneros de ambos trenes. Inmediatamente de ocurrir el hecho salió para aquel lugar un tren de socorro y cuadrillas de obreros de Vías y Obras, que muy pronto dejaron expedito el camino. A consecuencia del accidente, cuyas causas se ignoran, los trenes procedentes de Lérida, por la vía del Norte, llegan a Barcelona con algún retraso.—Cifra.

Valencia, 1.—Entre los proyectos presentados al Ayuntamiento para el establecimiento de una central lechera hay uno cuyo coste se calcula en doce millones de pesetas; la edificación ocuparía diez mil metros cuadrados, en tres edificios. La finalidad de esta central es intervenir toda la producción lechera valenciana, recogiéndola de los productores y ofreciéndola al público después de haber efectuado el debido tratamiento científico de la más alta pureza y garantía. La capacidad de tratamiento ha de ser de cien mil litros diarios.—Cifra.

Tetuán, 1.—Con motivo de la Pascua de Aid-el-Kebir, el Alto Comisario de España en Marruecos se dirigió al palacio jalifiano para felicitar a Muley Hassan. Cubrían la carrera entre la residencia del teniente general Orgaz y el palacio fuerzas de la guardia jalifiana vestidas de gran gala. La Banda de música interpretó el Himno Nacional. El Alto Comisario y Muley Hassan pronunciaron discursos.—Cifra.

Darlan dirige un mensaje a las fuerzas francesas de todas las armas

Vichy, 1.—El almirante Darlan, vicepresidente del Consejo, en su calidad de ministro de la Defensa Nacional, ha dirigido, con motivo del año nuevo, un mensaje a las fuerzas francesas de todas las armas, a las que da las gracias, en nombre del mariscal Pétain y el Gobierno, por las numerosas pruebas de valor, de amor a la patria y de disciplina que han dado durante el año 1941. Al comenzar el año nuevo y en la ignorancia de las pruebas a que habremos de hacer frente—añade—, quiero recordar a las fuerzas de tierra, mar y aire los objetivos que deben proponerse alcanzar con la seguridad de servir al país, ocurra lo que ocurra. No tenemos más que un jefe, Pétain, al que queremos renovar en nuestro fuero interno el juramento por el cual nos comprometemos todos a realizar nuestra unión en la disciplina, que constituye en este período difícil nuestra mayor probabilidad de salvación. Al empezar el año nuevo —termina diciendo— queremos, unidos en la misma esperanza con el mariscal y el Gobierno, emprender en común nuestra tarea, que consiste en preparar en 1942 una Francia más fuerte y más dichosa.—Efe.

Los finlandeses ocupan la isla de Somar

Helsinki, 1.—Las fuerzas finlandesas han logrado ocupar las isla de Somar, en la parte Este del Golfo de Finlandia, según anuncia un comunicado oficial. Esta isla había servido de paso a los soviets durante la guerra invernal para sus operaciones contra la costa Sur de Finlandia. Los edificios de la isla se encuentran en gran parte intactos.—Efe.

PEDRO H. MATEO
VILLABRAGIMA
VINOS H -- LOS MEJORES
EMBOTELLADO { Blanco H / Clarete H
Servicio a domicilio — Teléfono 11

Numerosas jerarquías de Falange han llegado a Granada

Asistirán al Consejo Nacional de la Sección Femenina

Pilar Primo de Rivera llega a aquella ciudad

Granada, 1.—Han llegado ya numerosas jerarquías que participarán en las tareas del Consejo Nacional de la Sección Femenina, cuyas sesiones comenzarán mañana. La delegada nacional, Pilar Primo de Rivera, es esperada esta tarde. En uno de los salones, recientemente construidos, del palacio de Carlos V, se celebrará el acto inaugural. A tal fin ha sido adornado con colgaduras y tapices de terciopelo y dotado de una espléndida iluminación con luces indirectas.—*Cifra.*

Jaén, 1.—Esta tarde ha llegado Pilar Primo de Rivera, acompañada de la secretaria nacional de la Sección Femenina y de la regidora central de Prensa, de paso para Granada, donde van a asistir al IV Congreso de la Sección Femenina. Fué cumplimentada en el cruce de la carretera general Madrid-Granada por el secretario provincial del Movimiento, por la camarada María Aguirre, en representación de la delegada provincial de la Sección Femenina, y otras jerarquías provinciales de dicha Organización.—*Cifra.*

Granada, 1.—Hoy, víspera del aniversario de la reconquista de Granada por los Reyes Católicos en 1492, se ha celebrado el tradicional acto conmemorativo de la tremolación del estandarte de los Reyes Católicos desde el balcón principal del Ayuntamiento. La ceremonia se celebró a las doce de la mañana. En la Plaza del Carmen formaron representaciones de los Cuerpos y Armas de la guarnición de Granada. Asistió mucho público.—*Cifra.*

LLEGA PILAR PRIMO DE RIVERA

Granada, 1.—En las primeras horas de la noche llegó Pilar Primo de Rivera. Su primera visita fué al templo de Nuestra Señora de las Angustias, donde oró. Después se trasladó al Hotel Alhambra Palace, habilitado para residencia de las camaradas de la Sección Femenina, donde fué recibida por las autoridades y jerarquías. Una centuria de la Vieja Guardia le rindió honores. Se hallaban formadas las camaradas de la Sección Femenina y el Frente de Juventudes, que desfilaron ante Pilar Primo de Rivera. A continuación la delegada nacional se retiró a descansar.

También se encuentran en esta ciudad la secretaria nacional de la Sección Femenina y todas las jerarquías nacionales y provinciales de España.

El Consejo de la Sección Femenina comienza mañana con el programa siguiente: Por la mañana, misa del Espíritu Santo en la Catedral; asistencia de las camaradas a las fiestas conmemorativas de la conquista de Granada por los Reyes Católicos; por la tarde, a las cuatro y media, apertura de las tareas del Consejo; saludo a las camaradas por el jefe provincial del Movimiento; resumen de la labor realizada en el año por la Secretaría Nacional; palabras de la delegada nacional; discurso del vicesecretario, camarada Luna, sobre la División Azul. En sesión privada, explicación del Servicio de Asesoría Jurídica por la jefe del Departamento. Por la noche, función conmemorativa de la conquista de Granada, en el Teatro Cervantes.—**Cifra.**

MOVIMIENTO DE BUQUES EN LAS PALMAS DURANTE 1941

Las Palmas, 1.—El movimiento de vapores en el puerto de la Luz durante el pasado año ha sido el siguiente: buques españoles, 2.028, con toneladas 1.247.888; buques ingleses, 13, con 26.383 toneladas; alemanes, 1, con 2.959 toneladas; portugueses, 6, con 19.966 toneladas; holandeses, 4, con 9.528; panameños, 2, con 3.911; suecos, uno, con 1.008; griegos, 7, con 18.650; americanos, 1, con 5.100; brasileños, 1, con 4.969. El total de toneladas de buques a motor entrados en el puerto en 1941 asciende a 1.426.623, siendo el total de buques arribados de 2.063. De esta relación queda excluído el movimiento de buques veleros y de pesca, cuyo movimiento arroja una cifra importantísima. Para darse una idea de cómo el conflicto actual y también nuestra pasada cruzada han afectado a este puerto, baste decir que el número de barcos entrados desde 1935 a 1940, es el siguiente: en 1935 entraron 3.715 buques, con 8.084.844 toneladas; en 1936, 2.937, con 6.756.348 toneladas; en 1937, 2.799, con toneladas 6.336.346; en 1938, 2.601, con 5.656.876; en 1939, 2.517, con toneladas 5.079.883, y en 1940 entraron 2.207, con 2.796.842 toneladas. Puede también apreciarse esta misma diferencia en los barcos a motor al comparar los barcos y toneladas arribados en el pasado año con las cifras de los tiempos normales, en que ascendían a 2.752, con 6.658.221. Todas las toneladas consignadas son netas.—Cifra.

Llega a Lisboa el embajador portugués en Londres

Lisboa, 1.—El embajador portugués en Londres, Menteiro, ha llegado a Lisboa procedente de la capital británica. Se cree que el viaje lo ha hecho para informar a su Gobierno de los acontecimientos mundiales, especialmente de los del Pacífico, vistos desde la Gran Bretaña, y que regresará en fecha próxima a su puesto.—Efe.

ACACIO GARCIA SINOVA
OCULISTA.—Quiñones, 1

Tuna Universitaria del S. E. U.

Durante los días de esta semana la Tuna visitó la Jefatura Provincial del Movimiento, donde fué recibida por el secretario provincial, camarada H. Calleja y el delegado de Prensa, camarada Alonso-Fueyo, interpretando en su presencia escogidas composiciones de su extenso repertorio.

Los camaradas que componen la Tuna fueron espléndidamente obsequiados y su actuación mereció elogios por parte de las jerarquías. También han visitado el domicilio particular del jefe provincial de F. E. T. y de las J. O. N-S. de Lérida, camarada Cándido Sáez, el cual recibió a los universitarios que componen la Tuna y les hizo entrega de un donativo para la meritoria obra que patrocinan.

Además de estas visitas, la Tuna ha girado otras varias a diversas entidades oficiales y particulares, siendo en todas ellas agasajadísimos y les hicieron entrega de diversas cantidades con destino a la ayuda universitaria.

CAIDOS de la División Azul

CAMARADA CARLOS LOSADA, VOLUNTARIO FALANGISTA CAIDO

Córdoba, 1.—Ha caído en el frente ruso el sargento Carlos Losada. Al iniciarse el glorioso Alzamiento Nacional se incorporó al batallón de voluntarios de Córdoba cuando contaba sólo 17 años de edad, e intervino en las operaciones de este frente y más tarde hizo cursillos para sargento. Fué uno de los primeros en alistarse en la División Azul.—Cifra.

Madrid, 1.—Ha caído combatiendo en Rusia el camarada Antonio Izquierdo Ponce. Fué defensor del Cuartel de la Montaña, y una vez concluída la guerra fué jefe de centuria de milicias del Partido.—Cifra.

Churchill anuncia una declaración anglo-norteamericana sobre la política a seguir

El premier británico y el jefe del Estado yanqui se reunieron con los altos jefes militares en Wáshington

Esta semana se tomarán decisiones importantes en aquella capital

Wáshington, 1. — Según las propias palabras de Churchill, en esta semana serán adoptadas decisiones prácticas de largo alcance en Wáshington. Los dos extremos importantes alrededor de los cuales se concentra el interés político son:

Primero. La constitución de un Consejo Supremo de Guerra que dirigirá la estrategia militar y la distribución entre los frentes de los distintos aprovisionamientos, procedentes respectivamelte del conglomerado anglo-norteamericano - holandés.

Segundo. La declaración anglo - norteamericana anunciando una política común y asociando a los países muy estrechamente en la lucha contra el Eje. El punto de vista militar y estratégico en el Pacífico parece haber sido aprobado en primer término en las conversaciones sostenidas. Complementariamente se ha hablado de la protección de la ruta de Birmania con refuerzos aéreos. Otros teatros de la guerra, como los importantes frentes del Oriente Medio y de Africa, se hallan en estudio. Se considera vital el mantener la superioridad actual rusa.

Parece ser una de las preocupaciones principales de Beaverbroock la formación de un inventario de aprovisionamientos norteamericanos existentes y dispuestos a utilizarse inmediatamente en el frente en que sean más necesarios, así como la solución del problema del transporte de los suministros, teniendo en cuenta la capacidad restrictiva de los buques disponibles.

Según la agencia Reuter, también ha sido discutido por Roosevelt y Beaverbroock el problema del aumento de la producción norteamericana. — *Efe.*

STIMSON AFIRMA QUE FILIPINAS NO SERA ABANDONADA AUNQUE SE PIERDA MANILA

Wáshington, 1.—Interrogado Stimson en la conferencia de Prensa acerca de si el departamento de Guerra había dado instrucciones al general Mac Arthur para que abandonara las Filipinas si Manila era ocupada por los japoneses, respondió negativamente. Cuando se le preguntó si los japoneses han sufrido pérdidas excesivas en Filipinas, Stimson dijo que todos los comunicados indican que en los combates luchan perfectamente las fuerzas norteamericanas. Añadió que las fuerzas japonesas se encuentran en número muy superior, pero se negó a indicar la proporción.

Refiriéndose a la crítica del diario "Pravda" sobre la declaración de Manila como ciudad abierta, Stimson dijo que no podía comentarla, pero que en el momento que el pueblo norteamericano emprende una difícil lucha bajo el mando de competentísimos jefes, no puede estar conforme con ninguna crítica que venga del exterior. Y terminó diicendo: "Nada ha ocurrido para que no creamos que la defensa efectuada por Mc Arthur no ha sido magistral."—Efe.

ROOSEVELT Y CHURCHILL SE REUNEN CON ALTOS JEFES MILITARES

Wáshington, 1.—Esta noche se han reunido en la Casa Blanca, Halifax, Beaverbrook y Hull, así como los jefes militares, aéreos y navales, norteamericanos y británicos, para estudiar con Roosevelt y Churchill los proyectos de guerra en todos los frentes. El almirante King, comandante en jefe de la flota de los Estados Unidos, también fué invitado a la conferencia. Después de la reunión Roosevelt y Churchill cenaron puntos y conferenciaron privadamente.—Efe.

Crónica militar de la Agencia Efe

Madrid, 1.—El redactor militar de la agencia Efe escribe:

"El año de 1942 ha comenzado en medio de una intensa actividad guerrera en todos los frentes. Mientras que 1939 sólo presenció la campaña relámpago de Polonia y 1940, la del occidente europeo, el año 41 ha visto extenderse la guerra a todos los continentes. 1942 ofrece también perspectivas de que continuará la lucha con gran extensión e incluso abarcando nuevos beligerantes y nuevos frentes. Para los anglosajones, 1942 es un año puente hacia el momento en que puedan desarrollar toda su potencia de guerra para aplastar al contrario usando la superioridad de materia prima. Por el contrario, para el Eje 1942 quiere ser un año de campaña decisiva, por lo menos en Rusia y en las islas de la Malasia, aunque tampoco se haya dicho de una manera oficial que la guerra haya de concluir en este año. De cualquier forma, si la toma de Manila no ha coincidido con el tránsito del año no se hará esperar mucho y la perspectiva de avance japonés no contenida en Malasia y del forcejeo en el frente Este, parece que han de conntinuar en este mes y quizás en los siguienes, a pesar de lo riguroso del invierno."—Cifra.

Según un comunicado de Wáshington continúan los intensos combates al Norte de Manila

Una gran batalla se desarrolla en Hawai

Los japoneses siguen concentrando sus fuerzas en la orilla del río Milo

Wáshington, 1.—Comunicado del Departamento de Guerra, correspondiente a las 9,30 (hora americana):

"Filipinas: Continúan los intensos combates al Norte de Manila, donde las fuerzas norteamericanas y filipinas se consolidan y continúan resistiendo el avance japonés. Ocupan ahora sólidas posiciones los defensores, que infligen graves pérdidas a los invasores. Una gran batalla se está actualmente desarrollando.

Hawai: El general en jefe de Hawai registra que tres islas de los grupos hawaianos han sido bombardeadas por un submarino enemigo. Fueron lanzados algunos obuses contra el puerto de Ilo-Ilo, causando ligeros daños en el muelle. El puerto de Kahului, de la isla de Maui, que ya fué atacado hace algún tiempo por un submarino, ha sido de nuevo bombardeado. Fueron disparados cinco proyectiles, que no causaron daños.

También fué efectuado un ataque contra Lihue, de la isla de Kawai, originando un incendio en un campo de caña de azúcar. No resultaron pérdidas ni daños en ninguno de estos ataques.

Nada que registrar en otras regiones."—*Efe.*

Wáshington, 1.—Se preguntó al secretario de Guerra, Stimson, si la afirmación del general Mac Arthur de que serían tomadas medidas de represalia contra el Japón por el bombardeo de Manila podía ser interpretada en el sentido de que serán bombardeadas por la aviación algunas ciudades japonesas. Stimson respondió: "Nos hallamos a tan gran distancia, que la recomendación de Mac Arthur tendrá que ser estudiada en la práctica." Añadió el secretario de Guerra que ahora habrá que considerar otras cosas.—*Efe.*

Chung-King, 1.—Comunicado oficial chino:

"Al Norte del frente de Hunan los japoneses siguen concentrando sus fuerzas de invasión en la orilla meridional del río Milo. En la tarde de ayer los efectivos enemigos en esta región llegaban a 50.000 hombres. Las tropas chinas combaten con encarnizamiento en toda la línea."—*Efe.*

COMUNICADOS DE GUERRA INGLESES

Comunicado del Almirantazgo británico: "Nuestras fuerzas ligeras, al mando del contralmirante Hamilton, han regresado hoy, jueves, de las operaciones combinadas emprendidas durante varios días contra las islas Lofonten, situadas frente a la costa septentrional de Noruega. Nuestros buques, entre los que se encontraban unidades noruegas y polacas, utilizaron uno de los puertos como base de abastecimiento de combustible durante las operaciones. Los aviones enemigos efectuaron constantemente vuelos de reconocimiento en las cercanías de nuestras fuerzas. No sufrimos ni pérdidas ni daños y nuestras fuerzas derribaron un avión enemigo. Fué también hundido un barco de patrulla alemán y se desorganizaron por completo las comunicaciones marítimas del enemigo en esta importante región. Uno de nuestros "comandos" o batallones especiales y tropas noruegas, bajo el mando del teniente coronel Harrison, desembarcaron en cuatro puntos diferentes y capturaron algunos prisioneros alemanes, que se rindieron sin combatir, e hicieron prisioneros también a algunos noruegos partidarios de Quisling. Cierto número de noruegos, con sus familias, aprovecharon esta ocasión para marchar a Inglaterra."—Efe.

COMUNICADO INGLES DE EL CAIRO

El Cairo, 1.—Comunicado del Cuartel General británico del Oriente Medio:

"La actividad en la región de Agedabia ha sido menos señalada que en los días anteriores durante las 24 horas, pero nuestras fuerzas siguen hostigando al grueso de las tropas enemigas en esta región.

Nuestras fuerzas aéreas han prestado un apoyo especialmente eficaz a las tropas de tierra, mediante intensos ataques contra numerosas concentraciones de vehículos automóviles en las inmediaciones de Agedabia y contra las columnas de abastecimiento enemigas en la carretera que conduce hacia el Este.

En el día de ayer, las tropas sudafricanas, apoyadas por unidades británicas de tanques y artillería, penetraron en las posiciones enemigas del sector meridional de las defensas de Bardia, donde capturaron varias posiciones y 600 prisioneros, entre ellos cierto número de alemanes. Nuestras pérdidas, según se cree, fueron ligeras."—Efe.

Siete muertos y 51 heridos en la explosión de una mina en Sney

Londres, 1.—En la explosión que se produjo esta mañana en las minas de hulla de Sney han encontrado la muerte siete mineros y han desaparecido 51. Después de intensa búsqueda se declara oficialmente que no existen esperanzas de hallar a los desaparecidos.—Efe.

UN GRAN LIBRO SOBRE JOSE ANTONIO

Editado por la Jefatura del Servicio Nacional de Prensa y Propaganda Sindical, dentro de breves días saldrá a la venta un número extraordinario del "Boletín", dedicado íntegramente a José Antonio, Fundador de nuestro Movimiento Nacional-sindicalista. Este número, el más completo de cuantos se han editado sobre la vida y la obra de nuestro Jefe nacional, constará de quinientas páginas, muchas de ellas a todo color, recogiendo gráfica y literariamente toda la vida y afanes del Fundador de la Falange, desde su infancia hasta la última morada de El Escorial. Más de trescientas cincuenta fotografías meritísimas, dibujos y reportajes y artículos originales de las más autorizadas plumas de la Falange son el principio, la base y el fundamento de la mencionada publicación.

Es necesario que este "Boletín", dedicado a nuestro Fundador, tenga la máxima difusión en todos los pueblos, por todas las Empresas, etc. Los delegados locales de la C. N-S. harán la máxima propaganda del mismo. El precio es de veinticinco pesetas y los pedidos se harán por correo al Departamento de Prensa y Propaganda de la Delegación Provincial de Sindicatos, llenando el adjunto boletín de suscripción, sin enviar cantidad alguna, pues el Servicio Nacional de Prensa y Propaganda Sindical los servirá por correo contra reembolso.

Modelo de impreso para las suscripciones al número extraordinario del "Boletín Sindical" dedicado a José Antonio y editado por el Departamento de Prensa y Propaganda de la Delegación Nacional de Sindicatos

Don ....., con domicilio en ....., calle ....., desea adquirir ..... ejemplar del "Boletín Sindical" extraordinario dedicado a José Antonio ¡Presente!, que se deberá remitir por correo contra reembolso, al precio de veinticinco pesetas cada ejemplar.

..... a ..... de ..... de 1941.

Ferrol del Caudillo ha obtenido varias mejoras después de la guerra

El Frente de Juventudes de Vigo intensifica los preparativos para la cabalgata de Reyes

El Ferrol del Caudillo, 1.—Entre las mejoras obtenidas por esta ciudad después de la guerra de liberación figuran la construcción de un edificio para Escuela Elemental del Trabajo, próxima a inaugurarse; aprobación del proyecto para la construcción del nuevo Instituto; la pavimentación de las principales calles; construcción en la barriada obrera de mil cuarenta viviendas; construcción del nuevo cementerio; carretera de circunvalación; Sanatorio Antituberculoso, cuyo coste asciende a cuatro millones de pesetas, y la prolongación del muelle comercial, en cuyas obras se invertirán cien millones de pesetas.—Cifra.

El Ferrol del Caudillo, 1.—En varios templos de la ciudad comenzó hoy la novena en honor de la Virgen del Pilar, a fin de impetrar la paz por su mediación en bien de las naciones, y especialmente de España.—Cifra.

Vigo, 1.—El Frente de Juventudes intensifica los preparativos para la Cabalgata de Reyes que ha de llevar juguetes a los niños pobres, a cuyo destino se reciben muchos donativos.—Cifra.

Zaragoza, 1.—A las doce de la noche se ha celebrado en el templo del Pilar la tradicional misa, por concesión de la Santa Sede y fundada por la condesa viuda de Cerrajería, en conmemoración de la venida de la Virgen en carne mortal a Zaragoza. El templo se hallaba totalmente lleno de fieles. Asistieron las autoridades y el Cabildo Metropolitano en pleno.—**Cifra.**

Zaragoza, 1.—Esta noche continúa el intensísimo frío reinante estos últimos días. Hay mucha niebla y el termómetro acusa una temperatura de 5 grados bajo cero.—**Cifra.**

Zaragoza, 1.—En el pueblo de Osan (Huesca) ha resultado herido de gravedad el vecino Félix Blasco, a consecuencia de la explosión de una granada cuando encendía unas matas para calentarse y entre las estaba abandonado el artefacto.—Cifra.

Zaragoza, 1.—Hoy se ha celebrado la cuestación del Frente de Juventudes en esta capital. La recaudación ha sido muy elevada.—Cifra.

Granada, 1.—La Tierra se hallará en la distancia mínima anual del sol, 147 millones de kilómetros, mañana a las 19 horas, según comunica el Observatorio de la Cartuja en su nota mensual.—**Cifra.**

ALMERIA CONMEMORA LA APARICION DE LA VIRGEN DEL MAR

Almería, 1.—Para conmemorar la fecha de la aparición en estas playas de la Virgen del Mar, Patrona de Almería, fué trasladada procesionalmente la imagen desde el santuario a la Catedral.—Cifra.

INFORMACION NACIONAL

VIOLENTO TEMPORAL EN EL ESTRECHO

Tarifa, 1.—Un violento temporal de Levante se ha desencadenado en el Estrecho, que hace muy peligrosa la navegación. Por él cruzaron varios buques, entre ellos algunos españoles, en los que se observaba que gigantescas olas barrían sus cubiertas. Todos ellos navegaban hacia el Mediterráneo y, a pesar de forzar las calderas, hacían escasísima marcha.—Cifra.

Granada, 1.—El anteproyecto de la prolongación del ferrocarril de Granada a Sierra Nevada, que llegará hasta el barranco de Guarnón, ha sido aprobado por el Ministerio de Obras Públicas. Su coste aproximado es de tres millones de pesetas, independientemente del material ferroviario, cuyo presupuesto es distinto.—**Cifra.**

Granada, 1.—Acción Católica ha celebrado esta mañana el Día de la Limosna en más de setenta iglesias granadinas. Es la primera vez que las Ramas de hombres y jóvenes del apostolado seglar intervienen en postulaciones públicas en los templos.—**Cifra.**

Jaén, 1.—El fiscal provincial de Tasas ha puesto a disposición del capitán general de la Región al vecino de Porcuna Jesús Navarro, por ocultación de 7.076 kilos de trigo, 400 de maíz, 620 de alpiste, 855 de garbanzos blancos y 1.064 de garbanzos negros, sin perjuicio del trámite consiguiente en dicha Fiscalía.—*Cifra.*

Córdoba, 1.—El Ayuntamiento de Puente Genil ha librado la cantidad de 40.000 pesetas para vestir a los niños pobres de aquella localidad. Por las camaradas de "Auxilio Social" se prepara la confección de 1.500 equipos completos para los niños necesitados.—*Cifra.*

Madrid, 1.—Las lecciones del cursillo nacional de Apostolado Universitario han continuado esta mañana en la Residencia del estudiante "Jiménez de Cisneros". Desarrollaron diversos temas el Padre Llanos, subdirector de los Luises; el jefe del Secretariado del Apostolado Universitario y el vicesecretario del Consejo Superior de Investigaciones Científicas, señor Sánchez Bella.—Cifra.

Madrid, 1. — La Semana de Educación Nacional organizada por la F. A. E. ha continuado esta mañana sus tareas. Intervinieron los reverendos Hermanos Abaurre y Pelayo María, el doctor Vallejo Nájera y don Julián Pascual Dodero, presidente de la Confederación Nacional Católica de Padres de Familia.—**Cifra.**

Noticias varias del extranjero

Adana, 1.—Los periódicos de Palestina estarán sometidos a la más rigurosa censura a partir del día 15 de enero, según anuncia Radio Jerusalén. Desde esa fecha no podrán imprimirse sino con el asenso, dado por escrito, de las autoridades competentes. Efe.

Adana, 1. — El regente del Irak, príncipe Abdullah, y el presidente del Consejo de ministros del mismo país han girado una visita a Asbil y Suleimaniya, en cuya región se han producido desórdenes durante las fiestas del Bayram; en Bagdad mismo se temieron alteraciones que hubieran podido traducirse en ataques a los soldados británicos, por lo que las autoridades, ya varios días antes del comienzo del Bayram, habían reforzado las patrullas de Policía.—Efe.

Adana, 1.—El Parlamento del Irán ha rechazado en su sesión de hoy varios artículos del tratado de alianza con Inglaterra y la Unión Soviética, según se manifiesta por Radio Teherán; ésta añade que el debate parlamentario continuará el próximo jueves.—Efe.

El Cairo, 1.—De fuente oficiosa inglesa se confirma la muerte del teniente coronel Geoffrey Keyes, de 24 años de edad, hijo del almirante sir Roger Keyes, que pertenecía a las fuerzas de aviación y no regresó a su base durante el ataque efectuado contra el Cuartel General del general Rommel la víspera de la ofensiva británica en Libia.—Efe.

Zagreb, 1.—El jefe de la propaganda croata, Vilko Rieger, ha dirigido a la nación una alocución radiodifundida con motivo de Año Nuevo, en la que ha subrayado particularmente el hecho de estar dispuesta Gran Bretaña a abandonar Europa entera a los bolcheviques, mientras que hace un año los mismos dirigentes ingleses y norteamericanos señalaron al bolchevismo como la mayor plaga de la humanidad. La paz deseada por Inglaterra — prosiguió Rieger — sería la paz del sepulcro en que yacieran la civilización europea, la libertad de las naciones y el destino de cuantos rechazan la esclavitud. Croacia es consciente de sus deberes para con Europa, para consigo misma y para con las generaciones venideras. Se trata de vida o muerte y por ello han de colaborar todos los croatas en la extirpación de la peste bolchevique.—Efe.

Berna, 1.—El presidente de la Confederación Helvética recibió hoy a los representantes de las naciones extranjeras acreditados en Suiza, quienes le expresaron sus votos con motivo del Año Nuevo. A continuación, el presidente dirigió a su pueblo una alocución que fué retransmitida por las radioemisoras suizas.—Efe.

Angora, 1.—El diario «Rizilayo» publica un artículo del diputado Rifty Attay, que hace el balance del año 1941 en cuanto a la política exterior de Turquía. «Turquía—dice—ha permanecido fiel a su política de neutralidad».—Efe.

Lisboa, 1.—El jefe del Estado, general Carmona, ha recibido al presidente del Consejo, señor Salazar, con quien celebró una larga entrevista.—Efe.

Lisboa, 1.—El ministro de Colonias de Portugal, Machado, que llegó ayer a Lisboa, ha sido recibido por el jefe del Gobierno, Salazar.—Efe.

DE LA PROVINCIA

Pozaldez

CULTOS EN EL SANTUARIO NACIONAL QUE CELEBRARA LA PEREGRINACION PARROQUIAL DE POZALDEZ HOY, DIA 2 DE ENERO

A las once, misa solemne, que celebrará el señor cura párroco. A las 12,30, visita de la peregrinación al Excmo. señor Arzobispo. A las 15,30, vía crucis. A las 16, visita del Santuario. A las 17, exposición de S. D. M., rosario, plática del señor cura párroco, consagración al Sagrado Corazón y reserva. A las 19, regreso de la peregrinación a su parroquia.

GOBIERNO MILITAR

Todos los individuos que antes del día 18 de julio de 1936 pertenecían a los Cuerpos y Unidades del Ejército con el empleo de cabos y que durante la pasada guerra fueron recuperados en poblaciones liberadas, que deseen continuar en el Ejército o que hayan presentado instancia para tal objeto, y que no pertenezcan en la actualidad a Cuerpo o Unidad alguna, efectuarán su presentación en este Gobierno Militar (Secretaría) con el fin de enterarles de la documentación que precisan.

Para conocimiento del personal en situación de disponible forzoso y mutilados que deban pasar la revista de Comisario en este Centro, se comunica que la correspondiente al próximo mes de enero de 1942 se pasará a partir del día 20, en la forma, días y horas que oportunamente se avisará.—De orden de S. E. El coronel secretario, Felipe Santander.

Letras de luto

Ayer falleció en nuestra ciudad el doctor profesor del Seminario Diocesano de nuestra ciudad y capellán de la Casa de Beneficencia, presbítero don Mariano Martín Liaño.

Después de una vida ejemplar de trabajo pedagógico y virtud ha fallecido este excelente sacerdote, dejando en nuestra ciudad la huella imborrable de magnífica labor cultural. Contaba en nuestra ciudad con numerosas amistades y sus familiares están recibiendo numerosos sentimientos de pésame, a los que unimos el nuestro muy sentido y pedimos a nuestros lectores una oración por el eterno descanso de su alma.

El día 4 se cumplirá el primer aniversario de la cristiana muerte del señor don Eulogio de Diego Mérida, profesor del Centro Instructivo Obrero Ferroviario, que contaba en nuestra ciudad con numerosas amistades, por lo que su muerte fué sentidísima en nuestra ciudad.

Al cumplirse el primer aniversario de tan sensible pérdida renovamos nuestro pésame a sus desconsolados familiares.

La revista "Ceres"

Se ha publicado el número primero de enero de la importante revista nacional de economía agrícola, "Ceres", que es interesantísimo, pues dado su extenso y ameno sumario puede calificarse de extraordinario.

Entre los trabajos que se publican, además de las secciones fijas y bien cuidadas de la revista, se destaca uno sobre vinificación, de Juan Vara, el ingeniero director de la Granja Agrícola de Valladolid; "El papel es indigesto", de finísimo humorismo, por Vidal y Pallejá; "El ganado agrícola y las danzas populares", por Antonio Allué, ameno e ilustrado artículo, de gran sabor campero, con seis formidables fotos; un trabajo muy notable sobre el ganado cabrío, de López Palazón, ingeniero agrónomo; un cuento agrícola argentino, primoroso, de César Caminos; dos trabajos de Manuel G. de Castrejón, sobre la "turba" y el caldo bordelés; otro de Morales y Fraile, sobre almendras y avellanas. Y, en fin, distintos artículos y comentarios de actualidad agroeconómica y harino-panadera, y dos poesías del campo, ilustradas, de Francisco Vilaespesa y Antonio Machado. En suma: un gran número de 44 páginas.

Esclavas del Sagrado Corazón de Jesús

Esta tarde, a las cinco y media, Hora Santa de preparación al primer viernes de mes, y sermón por el Padre Esteban Martín, S. J., terminando con solemne reserva del Santísimo. Se ruega no dejen de acudir todas las adoradoras.

CARTELERA

Calderón.—A las 7,15 y 10,15, «Su última diablura», en español.

Lope de Vega.—Compañía de comedias del Urquinaona de Barcelona. A las 7 y 10,15, «Los ladrones somos gente honrada».

Zorrilla.—Continua desde las dos de la tarde. «El despertar del payaso», en español.

Pradera.—A las 7,15 y 10,15, Complemento y «Torbellino», española.

Coca.—A las 7,15 y 10, Noticiarios Fox y Ufa, Huelva y «El 13.000», en español.

Roxy.—Continua de 5 a 12, Noticiario Fox y «Lo prefiero mi Honario», en español.

Capitol.—Continua desde las cinco de la tarde. «Venganza de sangre» y «Barrios de Nueva York», en español.

Lafuente.—A las 7,15 y 10,15, «Los mosqueteros del rey», en español.

Anuncios económicos

Hasta 20 palabras, 2 pesetas; cada palabra más, 0,20

ALQUILERES

SE NECESITA piso amueblado para familia sin niños. Razón, Avenida del General Franco, 21, tercero. Señor Salamanca.

PERDIDAS

PERDIDA reloj pulsera marca "Lulim", con sortija sello, iniciales enlazadas, desde Recoletos, Campo Grande, iglesia Filipinos, el primero de año. Gratificaré. Avenida Generalísimo, 19, Portería.

TRASPASOS

¡OCASION! Por no poderlo atender traspaso tienda de comestibles, con vivienda, poca renta y barrio céntrico. Informes, Esgueva, 17, principal.

VARIOS

ALMACEN de DROGAS. Norberto Adulce. Fuente Dorada, 3, 5 y 7.

VENTAS

VENTANAS, vidrieras, puertas y balcones a precios increíbles. Almacén de maderas de Jaime Cuadrado. Puente Mayor, 14.

SE VENDE una partida de nabos forrajeros. Dirigirse a Basilio González. Peñafiel.

PARA REYES. Gran surtido en toda clase de juguetes. Bazares Gabino Sánchez. General Mola, 14 y Teresa Gil, 18.

Garage Central
CAMAZON
Accesorios Repuestos Neumáticos y Taller de Reparación

EL MEJOR APERITIVO
OPORTO (Cepa española) de MUDELA

YBARRA Y C.ía, S. en C. SEVILLA
SERVICIOS REGULARES RAPIDOS DE CABOTAJE ENTRE LOS PUERTOS ESPAÑOLES
LINEA A SUDAMERICA
Líneas regulares desde España y Portugal para Pernambuco (facultativa), Río de Janeiro, Santos, Montevideo y Buenos Aires por los nuevos trasatlánticos correos españoles de 20.000 toneladas
"Cabo de Hornos", "Cabo de Buena Esperanza"
Acomodaciones para pasajeros de Clase Unica (Cabin Class) y Económica.
Magníficas acomodaciones y salones. Todas las cabinas exteriores. Piscina al aire libre. Espléndidas cubiertas de sol y de deportes. Excelentes comidas. Cine sonoro.
INFORMES:

En Sevilla: Don Joaquín de Haro, Tomás de Ybarra, 7.	Telegramas	"Haro"
En Bilbao: Bergé y Cía. Alameda de Mazarredo, 6, bajo.	"	"Bergé"
En Vigo: Don Alvaro Vázquez, Avenida de la Estación.	"	"Vázquez"
En Lisboa: Agencia Marítima Trasatlántica, Lda. Rúa S. Paulo, 9, primero.	"	"Transmar"
En Cádiz: Don Juan José Ravina, Beato Diego de Cádiz, 12.	"	"Ravina"
En Madrid: Vizconde de Allatar, Avenida José Antonio, 8.	"	"Allatar"
En Barcelona: Ybarra y Cía. S. en C. Delegación, Vía Layetana, 2.	"	"Ybaño."

AGENCIA EN TODOS LOS PUERTOS

Toros

OTROS DETALLES DE LA ULTIMA TEMPORADA TAURINA

Es preciso que antes de añadir hoy unos datos de la última temporada taurina, sin cabida por falta de espacio en nuestro resumen de ayer, signifiquemos la coincidencia de nuestra opinión con la de varias críticas de queridos colegas, y entre ellas la de "Chavito", que, dejando aparte la labor de formar estadística de festejos celebrados, habla muy claro—como debe ser—para señalar los motivos de esa decadencia penosísima por que atraviesa la fiesta. En cinco temas bien desgranados, cuyos títulos son "La Empresa", "Los toreros", "El ganado", "El público" y "Dolor", señala las culpas de cada cual, y en ellos vemos esos motivos que, como decíamos ayer, pueden ser para algunos "el cuento de la lechera" ante la ceguera para marchar por un camino cuyo final sea el valor propio de la fiesta y no el del solo valor económico personal, con toda la prisa posible para que todo se derrumbe.

Si la coincidencia de este colega y la de otros nos satisface es precisamente porque al unísono la fuerza de la razón puede llevarnos al fin que de corazón deseamos.

CORRIDAS DE TOROS CELEBRADAS

En total se celebraron 181 corridas de toros durante la última temporada taurina. En la capital donde más se celebraron fué en Barcelona, 33 en la Monumental y 2 en Las Arenas; sigue después Madrid, con 22; Valencia, 11; Sevilla, 6; Bilbao, San Sebastián y Zaragoza, 5; en todas las demás no se llegó a este número. Se quedaron sin corridas de toros Badajoz, Cádiz, Ciudad Real, Cuenca, Gerona, Las Palmas, León, Lérida, Lugo, Orense, Oviedo, Pontevedra, Segovia y Tarragona.

REPARTO DE LAS 181 CORRIDAS

Pepe Luis Vázquez, 6.; Belmonte, 58; "Manolete", 56; Bienvenida, 40; Marcial y "Gallito", 44; Vicente Barrera, 32; Paquito Casado y Pedro Barrera, 21.

Torearon menos de veinte y más de diez: Villalta, Pericás, Martín Vázquez, "Gitanillo de Triana", Curro Caro, Sánchez Mejías y "Rafaelillo".

Y en el montón de la decena para abajo tenemos a "Chicuelo", "El Estudiante", "Cagancho", Noaín, La Serna, "Morenito de Valencia", Fernando Domínguez, Maravilla, Pascual Márquez, "Niño de la Palma", Gómez Láinez y Paco Cester.

OREJAS CORTADAS

De los 1.157 toros lidiados tan sólo se cortaron orejas a 218 (motivo de la decadencia artística que antes señalamos). Los agraciados matadores fueron: "Manolete", en 27; Pepe Bienvenida y Pepe Luis, en 26; Belmonte, en 22; Villalta, en 16; Martín Vázquez y Pedro Barrera, en 13; Marcial y "Gallito", en 12; Vicente Barrera, en 11; Paquito Casado, en 7; "El Estudiante" y Curro Caro, en 6; Noaín, "Rafaelillo", "Pericás" y Sánchez Mejías, en 4; "Cagancho", en 3; Gómez Láinez y "Morenito de Valencia"—matador éste al final de temporada—, en 1.

NUMERO DE AVISOS

En total se dieron 17, y los matadores que tuvieron la desgracia de escucharlos fueron estos once: La Serna, "Chicuelo", Pericás, Pepe Luis Vázquez, "Gitanillo de Triana", "Gallito", Bienvenida, Curro Caro, "Manolete", Noaín y Vicente Barrera.

El que más avisos recibió fué "Gitanillo de Triana III", con cinco, en estas fechas: tres en Madrid, el día de la mortal cogida de Pascual Márquez; uno en Santander, el 10 de agosto, y uno en Madrid, el 21 de septiembre.

HECHOS DESTACADOS

Día 21 de febrero.—Fallece en Córdoba el que fué gran matador de toros Rafael Guerra "Guerrita".

Día 15 de marzo.—Fallece en Salamanca, en su dehesa de La Moral de Castro, el ganadero don Rafael Lamamié de Clairac.

Día 19 de marzo.—Se inaugura la temporada taurina en Madrid. Debuta el novillero palentino Julio Chico y por su desgraciada actuación decide retirarse del toreo. Hoy Julio Chico, después de ganar unas oposiciones, es empleado del Estado en la Delegación de Hacienda de una capital andaluza.

Día 20 de marzo.—Recibe cristiana sepultura en Madrid el novillero Francisco del Pozo "Rayito II", víctima de una cruenta enfermedad.

Día 30 de abril.—Grave cogida en la Plaza de Madrid del diestro Martín Bilbao por un toro de Francisco de la Chica.

Día 16 de mayo.—Fallece en Valladolid el popular taurófilo Vicente Martín "Fidelsta".

Día 30 de mayo.—Fallece en Madrid el diestro sevillano Pascual Márquez, gravísimamente herido por un toro de Concha y Sierra el día 19 del mismo mes.

Este mismo día fallece en Granada el exmatador de toros José Moreno "Lagartijillo chico", a los 56 años de edad.

Día 25 de julio.—Debuta en Valladolid con gran éxito la ganadería de la señora Viuda de Molero (antes Angoso).

Día 28 de julio.—Fallece en Barcelona el que fué matador de toros

El desgraciado diestro Pascual Márquez, víctima de la fiesta en el año 1941

"Joseito de Málaga", víctima de tuberculosis pulmonar.

Día 3 de septiembre.—Gravísima cogida del novillero vallisoletano "Rufo el barbas", en Medina del Campo.

Día 28 de septiembre.—Retirada de Fernando Domínguez después de su actuación en la tercera corrida de la feria.

Día 19 de octubre.—Muere en Marsella el torero español Emilio Soler "Canario", de una cornada en el corazón.

FELICITACIONES DE PASCUAS

Con motivo de las tradicionales fiestas de Pascuas y Año Nuevo han tenido la atención de enviarnos felicitaciones los diestros Martín Bilbao, Raimundo Fernández, Esteban García Domínguez, Bernardino Cabañas, Gumersindo Galván, Lorenzo Pascual "Belmonteño", Carlitos Jiménez, Antonio Martín Caro, Julián Marín, Pepe y Antonio Bienvenida; los banderilleros Antonio Aguado "Larita" y Joaquín Tesedo "Carretelito", y los apoderados de Esteban García, don Francisco Domínguez; de Pepe y Antonio Bienvenida, don Manuel Mejías, y de Domingo Fernández, don Serafín Vigiola "Torquito".

Correspondemos con verdadero cariño a todas estas felicitaciones y a todos les deseamos un próximo año de grandes e ininterrumpidos éxitos.

NUEVOS APODERAMIENTOS

Según se nos comunica atentamente se ha hecho cargo del apoderamiento del valiente novillero Raimundo Fernández "Valladolid", el conocido taurino don Mariano Garcés, representante del empresario taurino y prestigioso ganadero don Juan Gallardo.

También se ha hecho cargo del novillero vallisoletano Domingo Fernández, el exmatador de toros, Serafín Vigiola "Torquito".

ITO

PALABRAS CRUZADAS

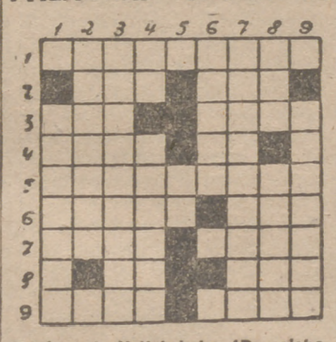

Orisinal de Valhebrizdor (De colaboración espontánea)

HORIZONTALES.—1: Mono de Gibraltar.—2: Río de Cataluña. Adverbio de lugar.—3: Juego infantil. Parada (en inglés).—4: En un polígono. Diptongo.—5: Hemíptero y heteróptero del Sur de Europa y Argelia.—6: Ganso. Flor.—7: Provincia de la Turquía asiática (al revés). Estado de Jalisco.—8: Planta aromática. Letras de toga.—9: Del verbo ser (al revés). Persona sin gracia, insulsa.

VERTICALES.—1: Unios.—2: Atraviesa (al revés).—3: Diminutivo de nombre masculino.—4: Terminación de verbo. Lugar de la provincia de Oviedo.—5: Nota (al revés).—6: Cabo de la costa N. de Trípoli.—7: Que se dedica al estudio de los peces. 8: Embarcación. Nombre de tres ciudades de Peloponeso. 9: Discurso en prosa.

SOLUCION AL ULTIMO PROBLEMA

Horizontales.—1: Atavismos.—2: Tesaliana.—3: Eue. Ta.—4: Naro. Ti le.—5: Azp. Ris.—6: Zamarrita.—7: Asíntotas.

Verticales.—1: Atenaza.—2: Tenazas.—3: Aserpmi.—4: Va. An.—5: Ila. Ert.—6: Sl. Ro.—7: Matirit.—8: Onalira.—9: Salesas.

Casa JUANITO
PELETERIA Y MERCERIA
SOMBREROS DE SEÑORA
General Mola, 18 - VALLADOLID

Café IDEAL NACIONAL
El más acreditado por la bondad de sus artículos
PLAZA MAYOR, 9 Y 10

Doctor Suárez Santos
Médico Dentista
MARIA DE MOLINA, 5
(Esquina a Santiago)

Deportes

Hacia un deporte al servicio de la Patria

El deporte en la temporada 1940 a 1941 se caracteriza por un deseo de superación y de engrandecimiento. Después de los días vacilantes que siguieron a la terminación de la guerra, con todos los sectores deportivos quebrados, había que crear un deporte nuevo que, a tenor con el ritmo superador de España, colaborase con el Estado en la preparación de la juventud española. Con este fin el Estado ha creado la Delegación Nacional de Deportes de la Falange que, ramificada por los distintos Servicios y Secciones del Partido, constituye la garantía de una preparación concienzuda y eficaz de la juventud, a quien cabe en el futuro la tarea de cargar con la responsabilidad de la defensa de la Patria.

Este Organismo es, por su significado, la nota destacada de este año que termina y donde reside ese deseo superador del deporte nacional. El Consejo Nacional de Deportes, de acuerdo con todos los Servicios de él dependientes, crea un Servicio más encomendado a España. El deporte ya no es solamente la distracción y el alegre escarceo individual, sino el servicio organizado que ha de llevar a todos los españoles—y de una manera especial a las nuevas generaciones—la obligación de formarse físicamente para la utilidad de la Patria.

Con estas orientaciones irradiadas de las altas jerarquías nacionales, durante este año que termina, el deporte ha tomado un incremento francamente halagüeño y una superación que debe ser continuada para llegar al deporte nuevo—servicio del Estado—que nos coloque a la altura de las primeras naciones europeas. Todos los Servicios del Partido, Federaciones Militares y Regionales, han colaborado en este año que termina en este deseo de la Patria, y cada una en su radio de acción ha fomentado el deporte en todas sus manifestaciones a tenor con una afición en ascenso y halagadora, que es la mejor garantía de su continuidad.

Pero esto no es más que un paso que necesita continuidad, preparación y el necesario fomento que una obra de esta envergadura requiere. En este resumen del año que pasa nos limitaremos a consignar este gran paso en pro del deporte nuevo.

En los años anteriores que siguieron a la guerra, el deporte nacional ha sido de lucha para su organización y acomodación a las nuevas formas; en este 1941 se ha apreciado ya un perfil más claro y sus diferentes manifestaciones han tenido una mejor realidad con la consiguiente recuperación, que hemos de consignar no por lo que es, sino por lo que significa para un futuro cercano. Asistimos en este momento a la liquidación del deporte caduco, anárquico e inidividual para comenzar con la nueva manifestación deportiva que el Estado organiza como servicio nacional.

LUIS ANGEL

Natación

Balance de 1941

Por MARTA GONZALEZ

Con el año 1941 en un lado, y un recipiente de agua en el otro, donde flotan todos los acontecimientos natatorios habidos hasta la fecha, desde 1940, hacemos el balance de este año, que en breve abandonaremos y del que podemos sacar algunas conclusiones.

Mirando hacia atrás, ante nuestra imaginación, colocados en orden, Campeonatos, nombres, tiempos, fechas, en fin, todo un fichero estadístico, del que extraeremos lo esencial.

Totalmente queda clasificado como buen año natatorio; aunque no ha caído ningún record nacional, el resultado ha sido positivo. Unicamente el de los 100 metros espalda femenino fué igualado ya al final de la temporada.

Sin embargo, cuatro tiempos masculinos y dos femeninos fueron mejorados en el Campeonato de España, celebrado en Palma de Mallorca, certamen donde se demuestra la máxima calidad de nuestra natación. Tiempos que fueron superiores a los obtenidos en Vigo el pasado año.

La cantidad de nadadores ha aumentado; muchas provincias tienen ya sus equipos, despertándose en toda España afición y cultivo a nuestro deporte. Magnífico ejemplo de Canarias, que conquistó por primera vez el máximo galardón de Campeón Nacional. Lamentable ausencia de otras regiones con mar y nadadores, como Guipúzcoa y Galicia, que, por no tener apoyo, ni piscinas, ni dirección, se encuentran aislados de las competiciones nacionales. ¿Es posible que en San Sebastián o en Vigo no exista una piscina que funcione, por lo menos en invierno, para poder ordenar los entrenamientos? Por lo demás, la natación se abre paso. Venciendo obstáculos, como sea, pero existe y ya se ve compensada. A los Campeonatos de la Sección Femenina de Falange acudieron camaradas de provincias, como Alava, Castellón, Alicante, Almería o León, donde se entrenan en el mar o en ríos, pero que presentan sus equipos y van al Campeonato.

Nuevas figuras nacionales de valor, junto con las de antes, que se mantienen.

Canarias nos sorprendió con tres campeones que desconocíamos el año anterior. Fernández, el nadador de fondo, campeón de 1.500 metros libres, con 22'12" 1/10. Mejoró el tiempo que logró el año anterior Manolo Martínez (22'40" 1/10). Díaz, el canario, campeón de los 200 metros braza, mejoró el tiempo de su compañero de equipo. García Garamendi, campeón el año anterior, cuando llevaba los colores de Cataluña, y Weber, nuevo espaldista de categoría, aunque su tiempo es peor a los obtenidos por Manolo Martínez.

Tres figuras de las que aún se pueden esperar grandes perfomances, pues están en período de formación.

En Cataluña, Castelltort se afianzó en su clase de buen nadador, de calidad, aunque noble en el "juego". Valentín Sabater, el bracista "recordman" de España de 400 metros, abandonó su especialidad, dedicándose a la velocidad en libre, donde obtiene marcas buenas, que puede rebajar; y Mateu, nadador de fondo. Andalucía tiene a Cañete, buen nadador, pero con mala suerte, y un infantil—Muñoz—, con madera de buen saltador.

Existen las figuras ya consagradas, que ocupan con más brillo que nunca el sitio de honor. Los castellanos Manolo Martínez —nadador completo—, que mejora su tiempo del Campeonato de 400 metros libres y se afianza durante todo el año como nadador de categoría; Ruiz Vilar, revelación en velocidad, campeón de 100 metros libres, estupendo fondista y ¡mejor bracista!, pues consigue útimamente en poco tiempo marcas nacionales. Piernavieja deja, un poco nada más, su entrenamiento para dirigir con acierto el del equipo castellano.

Francisco Sabater, el "sprinter" catalán, campeón 1940 y "recordman" de España, no participa en ninguna prueba. Sus compañeros de equipo Prat y Fonollá siguen figurando junto con el gallego Estévez, que hace el máximo dentro de sus condiciones.

Baleares tiene un gran campeón con el infantil Sostre, y Valencia un saltador, Brides, que al descalificar a Pitarch y Herbolzeimer, es proclamado campeón. Triunfos máximos obtenidos por varias regiones, siendo los favoritos Canarias, Castilla y Cataluña.

En Madrid, la afición infantil aumenta. Se organizan Campeonatos interescolares y queda demostrada la afición creciente entre el género chico. Barcelona cuenta con más de un centenar de pequeños nadadores, verdadero vivero de ases.

Los productores—"Educación y Descanso"—este año nos organizaron Torneos Nacionales; tampoco los del S. E. U., limitándose a pruebas locales.

Sección Femenina celebró sus Campeonatos. Exito de marcas, organización y número, derribándose casi todos los records de la Falange.

La natación femenina avanza, con sus figuras de siempre y alguna otra que comienza a despuntar. Las mismas campeonas del año pasado. Carmen Soriano vuelve a hacer las marcas de sus mejores tiempos. Su puesta en forma se afirma. Pierde en Mallorca los 100 metros libres, que gana Mary Bernet, aunque Soriano hace posteriormente 1'16, mejor marca que la obtenida por Mary. Carmen gana los 400 metros con mejor tiempo que el del año anterior.

Carmen Guardia, balear, vence con clase en los 200 metros braza, mejorando el tiempo de 1940. La autora de estas líneas se lleva las pruebas de espalda, obteniendo en Mallorca en el Campeonato de los 100 metros un tiempo inferior al del año anterior, pero igualando posteriormente en la misma distancia el record absoluto de España.

Travesías clásicas de puertos, escolleras y ríos en otras provincias. San Sebastián orgaza en el puerto sus Campeonatos Regionales, y Santander sus tradicionales travesías. Pamplona y Bilbao, Zaragoza y Valladolid. Lérida y Gerona, afortunadas al tener piscina, aunque su labor no es tan grande como debiera ser.

Resumiendo: En España hay natación, encontrándose en escala ascendente, pues el Consejo Nacional no la olvida, y si de bueno podemos calificar el año actual al ver el incremento que ha tomado, ¿qué no diremos del 42? Hay aún mucha labor por hacer. Hacen falta muchas piscinas. En Santander, en Asturias, en Andalucía y en Vascongadas. La natación es el deporte de la juventud, de nuestra Falange y S. E. U., de los productores y del Ejército. Piscinas, muchas piscinas, pues después ya saldrán las masas de nadadores. En ese vaciado de tierra lleno de agua, con medidas reglamentarias, es donde está el secreto de las marcas, cantidad y calidad de la natación española.

La selección nacional de fútbol portuguesa vence por 3-0 a la de Suiza

EN EL EQUIPO SUIZO SE APRECIO GRAN CANSANCIO

Lisboa, 1 (urgente).—En el campo de las Salesias se ha celebrado esta tarde el encuentro internacional de fútbol Portugal Suiza.

El partido fué muy emocionante por el entusiasmo desplegado por el equipo portugués, que ha desarrollado además un excelente juego y ha dominado netamente al conjunto suizo, en el que pareció advertirse el cansancio de su largo viaje.

En el primer tiempo marcó un gol el delantero centro, Peyroteo, y antes del descanso Portugal aumentó su ventaja con un nuevo gol, obtenido por su extremo derecha, Mourao.

Con este resultado terminó la primera parte.

Después del descanso el juego transcurrió con idénticas características de neta superioridad portuguesa. Mourao, a pocos minutos de empezar, marcó el tercer tanto portugués. Con este resultado terminó el encuentro.—Alfil.

Baloncesto

El baloncesto en España, en el pasado año, ha tenido un progreso extraordinario, habiendo dado un paso definitivo en su existencia en todos los rincones de la Península.

El nivel medio de juego ha subido mucho con relación a años anteriores. No existen todavía los ases indiscutibles que tan alto pusieron el pabellón español ganando el subcampeonato de Europa, pero, en cambio, se podrían hacer varios equipos de valía similar que harían un gran papel frente a los profundos "cinco" europeos.

SECTOR LOCAL

En primer lugar destaca el que la gran labor realizada por la Delegación Provincial haya llevado a los organismos nacionales a convertir ésta en Federación Regional Castellana de Baloncesto, con residencia en Valladolid y dependiendo de ella, además, Palencia, Salamanca y Avila, donde este deporte ha alcanzado una gran difusión.

Durante los meses de febrero y marzo se celebró el Torneo de Invierno. En abril, mayo y junio el segundo campeonato provincial.

Con equipos de fuera de la capital se jugaron nueve partidos, venciendo en siete, en todos los cuales se demostró la gran clase de nuestros jugadores, culminando en el encuentro contra el América, de Madrid.

Ya comenzada la temporada 1941-42 se han celebrado la primera competición de encestadores, el segundo trofeo Castillo Montequi y el torneo de otoño.

También el SEU, el Frente de Juventudes y la F. Militar organizaron sus campeonatos con gran éxito.

EL SEU mantiene y patrocina al B. Universitario C. y al Halcón. El Frente de Juventudes al Marte, etcétera, pero no es bastante.

Pero el principal problema está en la falta de campos de juego. Hoy día se cuenta sólo con dos, ninguno de los cuales es reglamentario. El excelentísimo Ayuntamiento prometió cuatro en el Estadio, pero éstos no llegan. Nos conformaríamos con uno bueno, digno del rango deportivo de Valladolid, con gradas para recibir al gran público deseoso de conocer este deporte, del que hoy se priva por lo incómodo que resulta presenciarlos en campos sin acondicionar debidamente, pero esto urge, pues llegarán los campeonatos regionales y de España y no tenemos donde celebrarlos, estando expuestos a quedar eliminados por no poder presentar campo.

Y para terminar recordemos un momento al malogrado jugador A. Sanz de la Rica (q. e. p. d.), quien por su clase excepcional y caballerosidad en el juego tanta admiración había despertado, siendo el verdadero maestro de los jugadores actuales.

El Cine

El cine español en 1941

Por PEPE LEON

Cabe calificar de próspero el año 1941 para la cinematografía nacional. A la hora de los resúmenes y balances, tan característicos de estas fechas, es posible esperar un futuro lleno de magníficas promesas.

Mas que el hecho concreto, más que la estadística reflejada en cifras, interesa la tónica del año. Queremos recoger en este artículo no la referencia retrospectiva de estrenos, sino las líneas generales que han caracterizado la producción cinematográfica española durante el año 1941.

Ante todo, y como más trascendental, es preciso recoger la decisión estatal de fomento y apoyo a la producción. Se han dictado numerosas disposiciones tendentes a vigorizar un estímulo de superación. Así, se crean becas de estudio en el extranjero, créditos a la producción, premios a los mejores guiones y realizaciones, etc. Quiere esto decir que el Estado ha visto ya en el cine no sólo una potente industria capaz de rendir altos servicios a la economía nacional, sino también el espectáculo como arte, como exponente de la cultura de un pueblo y como instrumento educador de masas. La ayuda supone además una posibilidad de control y censura que evite el que, a impulsos del mal gusto o de la ambición mercantilizada, se tuerzan o esterilicen las misiones que un buen cine español puede y debe llenar.

Recojamos también la presencia de España en los acontecimientos de la cinematografía europea. El triunfo obtenido en la Bienal de Venecia ha sido suficientemente rotundo, como para acreditar la marcha ascendente de nuestro cine. Ello, quizá, ha motivado la inclusión de España en la Cámara Internacional de Cinematografía como potencia productora.

Y es que, al fin, el cine español ha encontrado su camino: el camino de la dignidad, del estudio, del buen gusto, de la ponderación. Por muy buenas que sean las impresiones aún no es posible decir, ni mucho menos, que el cine nacional es perfecto. Aún estamos lejos y queda camino. Pero sí que es posible acreditar un creciente afán de superación y depuración, un buen deseo de aquilatar y apurar las actuales posibilidades. Productores y directores actúan con más cuidado y mesura. El público también ha ganado calidad y conocimiento de causa. Y aunque no hayan faltado andaluzadas, comedias burdas y cosas por el estilo, es lo cierto que hoy se produce con bastante sensatez. Ahí están "Marianela", "Sarasate", "Escuadrilla", "Boda en Castilla", "La Porrala", etc. Aún en las cintas mediocres hay aciertos parciales muy estimables y reveladores de un plausible deseo de éxito.

Y si aún quedan rezagados y obtusos en el mundillo cinematográfico, justo es consignar que son pocos y en trance definitivo de desplazamiento. La lucha contra advenedizos, audaces y mercaderes del mal gusto puede ser buena tarea para el año 1942.

Registremos también la subida de calidad en lo que a cinematografía, sonido, decorados y escenarios se refiere, porque la técnica auxiliar ha triunfado siempre, aun allí donde fracasó el productor o el realizador.

Hay también un buen plantel de artistas cada día más seguros y justos ante la Cámara: Pepe Nieto, Alfredo Mayo, Blanca de Silos, Maruja Carrillo, Ana Mariscal, Luis Arroyo, Roberto Rey, Juan de Landa, Rivelles, actores todos auténticamente cinematográficos, capaces, bajo una buena dirección, de excelentes empresas. Los nombres—como directores—de Antonio Román, Perojo, Sáez de Heredia, Florián Rey, Marquina, Ardavín, etc., permiten concebir buenas esperanzas.

Registremos, para terminar, dos hechos importantes: el notable aumento en la producción de películas de corto y largo metraje y la tendencia a la nacionalización del cine español. Poco a poco la producción nacional se emancipa de ayudas extrañas no siempre provechosas; lenta, pero progresivamente, van quedando desplazados elementos extranjeros que hasta hace poco se consideraron imprescindibles. El próximo estreno de "Raza", película absolutamente nacional en todos sus elementos, demostrará que el cine español puede ya marchar por sus propios pasos hacia una meta de triunfos capaces de granjearnos la consideración en los mercados cinemato-

En Cinema Roxy

Estreno de "Lo prefiero millonario"

He aquí una película que sin apenas originalidad consigue sobrepasar su nivel de medianía y en más de un detalle alcanza gran altura. Tiene, sobre todo, esta película el mérito de una excelente realización, llevada con agilidad, que hace que de un asunto llevado a la pantalla con tanta frecuencia como el de la muchacha que aspira a casarse con un millonario, lo que consigue después de enamorarse de un joven a quien cree humilde y resulta ser un potentado, se haya logrado una excelente película, entretenida y amena, que se desliza con tal ligereza que el espectador la ve con el mayor agrado.

Aparte de esto, "Lo prefiero millonario es una película magníficamente presentada, en la que no se ha regateado el lujo en todos los detalles, excelentemente cuidados, y la buena técnica, en la que destacan una excelente fotografía y limpio sonido.

Hay que consignar igualmente la magnífica interpretación de Ann Sothern y Gene Raymond, que realizan una labor ajustada y exacta viviendo los papeles que personalizan.

Moralmente hay varios detalles que censurar y de una manera especial la poca seriedad con que se trata al matrimonio.

MARPE

PRODUCTORES:

La Delegación Sindical Provincial, atenta a facilitar a sus afiliados y, en general, a todos los productores la resolución de sus problemas, ha establecido un servicio gratuito de Asesoría y Gestión en materia de Subsidios y Seguros Sociales, encomendado a la Jefatura Provincial de la Obra Sindical de Previsión Social.

Todos los productores, sean o no sindicados, pueden acudir a dicho Servicio para resolver cuantas dudas, consultas, gestiones o reclamaciones tuvieren en materias de Previsión, Seguros Sociales y Subsidio Familiar y, en general, cuantas cuestiones se relacionen con las actividades del Instituto Nacional de Previsión.

Horas de consulta: De 4 a 8 de la tarde. General Mola, 14.

La temperatura de ayer

Dieciséis grados en Sevilla y siete bajo cero en Palencia y Soria

Madrid, 1.—El Servicio Meteorológico Nacional del Ministerio del Aire facilita el siguiente parte:

"Situación general: Por la noche llovió en las Islas Canarias y costa occidental de Africa. Amaneció con niebla en el Segre; cielo parcialmente nuboso en el Mediterráneo y despejado en el resto de España.

Tiempo probable: Continuará el buen tiempo en toda España, con cielo despejado. En general, vientos del E. fuertes, en el Estrecho; flojos en Levante y calmas en el resto. Marejadilla en el Golfo de Cádiz.

Temperaturas extremas: Máxima de 16 grados en Sevilla, y mínima de 7 grados bajo cero en Palencia y Soria. En Madrid: máxima de ayer, 8,6 grados, y mínima de hoy, un grado bajo cero."—Cifra.

NOTA DE INTERES

Para atender al mercado de esta plaza ha quedado instalado el depósito de vinos del Marqués de Mudela en la calle de Perú, 2, duplicado. - Teléfono 264.

A NOMBRE DE DON MARIANO BLANCO REFISO

SGCB2021

CRONICA DE LONDRES

Sinopsis de la victoria de Churchill

(Crónica radiotelegráfica de la Redacción de la Agencia EFE).

Londres, 1.—Churchill acaba de dar en el Parlamento canadiense, en uno de sus más afortunados discursos, la sinopsis de la victoria. Primero, un período de consolidación, combinación y preparación; segundo, un período de sublevación de los pueblos sometidos de Europa, que marcarán la ruta a los ejércitos liberadores; tercero, un asalto final a las ciudadelas del enemigo. La fase primera necesitará un año o acaso dos, durante los cuales, al mismo tiempo que luchando, y acaso perdiendo terreno, los aliados agruparán su fuerza y adquirirán la superioridad de máquinas. La fase segunda coincidirá con el triunfo del ejército continental y misterioso de la "V"—"V" de la victoria—, ejército subversivo; en esa fase, Gran Bretaña reconquistará parte del territorio perdido, Hong-Kong, por ejemplo. En la fase tercera, Gran Bretaña, empleando su aviación, que será ya gigantesca, para el bombardeo de Alemania, y otras armas, en el mundo entero, se abrirá, en cooperación con sus aliados, el camino hacia la victoria.

¿Vendrá ésta el año 1943? Acaso, pero no es seguro. Lo que parece cierto es que el año nuevo no será el de la victoria. Será, seguramente, el de la invasión de Inglaterra. Será, sin duda, un año de pérdidas, de muchos trabajos, de preparación fabril y militar: el año precursor.

Esta noche, en un Londres atestado de gente, los ingleses se han despedido, con más bullicio que en los otros dos de la guerra, de un año que, según la opinión general insular, ha asentado los cimientos de la victoria. Ha traído a los Estados Unidos a la guerra, ha convertido a una Rusia aislada en una Rusia aliada y cordial, ha conocido los primeros triunfos ingleses en el campo de batalla del Africa del Norte y los primeros desgarrones del Imperio en las aguas del Pacífico.

Si pensamos en la Noche Vieja del 40, en que Londres, enrojecido por los incendios de la City y apesadumbrado por los bombardeos diarios, apenas si disponía de tiempo para meditar en las perspectivas gratas que la guerra podía ofrecerle, no hay duda que esta Noche Vieja de paz y de "jazz-band" y canciones es más grata.

Wáshington se está convirtiendo en el centro bélico de los aliados, en la capital de donde irradiarán los planes estratégicos para la victoria. Hoy dice el corresponsal en Ottawa del "Daily Mail" que es posible el nombramiento de un ministro del Gobierno británico para sentarse allí, a la mesa del Consejo de Guerra, junto a los representantes de los Estados Unidos, Rusia, Dominios británicos y China. La sede de la gran alianza estará en Wáshington, y la capital de los Estados Unidos vivirá pronto en comunicación permanente aérea, naval, telefónica y telegráfica con Londres, Moscú, Chungking y el Cuartel General del General Wavell, en la India.

"El enemigo—dice Churchill—ha escogido la guerra total. Tengamos la seguridad de que va a recibirla". Han concluido los días en que Gran Bretaña, apoyada por su Imperio, se defendía sola contra Alemania y sus aliados. Gran Bretaña—según Churchill y sus penegiristas—es cada día más fuerte y ya no está sola. Sus compañeros de lucha son tan poderosos, tan populosos y tan ricos en materias primas y en oro, que, desvanecido definitivamente el riesgo del aislamiento insular, puede sobrevenir el de la decapitación política e imperial. Wáshington adquiere hoy tanta importancia mundial como Londres, y la cabeza visible del Imperio británico se queja de dolores imperialistas, porque hay gente que prefiere hablar, no de Imperio, sino de comunidad de países anglo-sajones. 1941 ha extendido la guerra a las zonas donde, además del Imperio británico, se daban cita casi todos los aliados de Inglaterra: los Estados Unidos y el Canadá, en Occidente; Australia, Nueva Zelanda y las Indias Orientales Holandesas, en el Sur; China, la India, Birmania y Malaca, en el Oriente. Gran Bretaña, que tiene intereses vitales que defender en todas las partes del mundo, ahí, en el Pacífico, es donde defiende uno de sus núcleos imperiales, y "Rusia, que ha ayudado sin cesar a la China en sus cuatro años de lucha contra el Japón, no puede mirar con indiferencia los progresos de la agresión japónesa".

Las inquietudes australianas y el cortejo a Rusia para lanzarla contra el Japón son en estos momentos la preocupación latente de los diplomáticos ingleses. En el Pacífico parece que avanza una daga emponzoñada que a Australia interesa más que las amenazas europeas. No quiere decir esto que al empezar el año nuevo se hagan los ingleses ilusiones de que la guerra puede ser luchada en terreno extraño y con gente de fuera. Se ha llegado a una tal situación que la victoria no puede ser sino el premio al esfuerzo, al valor y a las pérdidas. La guerra está empezando a ser un hecho para el Imperio británico y cada día lo será más doloroso y sangriento "hasta que llegue el día de la victoria, como recompensa a sus sacrificios".

Marcha a Granada el vicesecretario general de Falange

Jaén, 1.—Esta mañana marchó a Granada el vicesecretario general del Partido, camarada Luna. Fué despedido por el jefe provincial del Movimiento, por el secretario provincial y por el presidente de la Diputación. Antes de marchar entregó mil pesetas al jefe provincial para engrosar la suscripción abierta para la cabalgata de Reyes Magos.—Cifra.

Con extraordinario esplendor fué entronizado el Sagrado Corazón en la Diputación y el Ayuntamiento sevillanos

En la función religiosa ofició de pontifical el Arzobispo de Lima

Asistieron a estos actos autoridades militares, civiles y jerarquías de Falange

Sevilla, 1.—Con la ciudad engalanada de banderas españolas y símbolos religiosos, Sevilla ha consagrado hoy su devoción al Sagrado Corazón de Jesús, entronizando en el Ayuntamiento y Diputación Provincial sus imágenes. Las ceremonias resultaron de extraordinaria solemnidad y a ellas concurrieron el Ayuntamiento y la Diputación en pleno, el capitán general de la Región, señor Ponte y Manso de Zúñiga, el jefe de la Región Aérea del Estrecho, infante don Alfonso de Orleans y altas representaciones militares, civiles y del Partido.

Como prólogo a la entronización hubo en la Catedral un acto que culminó con un pontifical en el que ofició el Arzobispo de Lima, monseñor Lisson. La Catedral rebosaba de fieles. En sitios de honor tomaron acomodo las primeras autoridades y representaciones calificadas de la ciudad y de la provincia, Academias, Centros culturales y Asociaciones de carácter diocesano y religioso. En sitios preferentes tomaron asiento el Cabildo Catedral y los capellanes reales de San Fernando. Terminado el pontifical se organió la procesión, en la que figuraban representaciones de todas las Hermandades y Cofradías de Sevilla, portadoras de sus estandartes, y que se dirigió desde la Catedral a la Diputación Provincial, donde primeramente se hizo la entronización de la sagrada imagen. Abrían marcha una sección de cadetes y una centuria de flechas del Frente de Juventudes, y fuerzas militares de Infantería, con bandera y música, rindieron honores. Como invitados de honor asistieron los infantes don Carlos de Borbón, doña Luisa de Orleans y su hija la princesa doña Esperanza. Toda Sevilla estaba en la calle. Antes de entronizar la imagen del Sagrado Corazón de Jesús en la Diputación Provincial, el Cardenal doctor Segura, desde el balcón principal del edificio, dirigió la palabra a la enorme muchedumbre agolpada en la Plaza del Triunfo, y dijo: «Cuando en estos momentos hay pueblos que niegan el reinado social de Jesucristo, tratan de levantar reinos basados en la muerte, basados en la mentira, basados en la injusticia y en el pecado, basados en el odio, basados en la guerra, la Diputación y el Ayuntamiento de Sevilla rinden este fervoroso homenaje a Jesucristo, que representa el reinado de la justicia, el reinado de la vida, el reinado del amor y el reinado de la santidad. Ese reinado de Jesucristo será el único que podrá devolver la paz a los hogares y a los pueblos.» A continuación el presidente de la Diputación, señor Balbontín, hizo el acto de consagración de la provincia al Sagrado Corazón de Jesús y leyó unas cuartillas en las que invocó al Sagrado Corazón para que «a este año de trabajos y sacrificios, que aceptamos con sumisión filial, sucedan pronto años de bienestar y de grandeza. Haced de esta provincia lámpara viva colocada sobre los candeleros para que alumbre con luz de Evangelio a España entera.» Terminado el acto en la Diputación, la procesión se puso en marcha nuevamente en dirección al Ayuntamiento. La Avenida de José Antonio era incapaz de contener a la imponente muchedumbre que asistía y presenciaba el acto. En el Ayuntamiento se verificó una ceremonia análoga. El Cardenal Segura también pronunció unas palabras y, seguidamente, el alcalde señor Ibarra, en nombre de la ciudad, leyó la consagración de Sevilla al Sagrado Corazón de Jesús. Dijo que «esperaba la ciudad que se derramase la bendición en estos días laboriosos y fecundos en los que se realiza la reconstrucción nacional española». Aludió a los tiempos triunfales del rey San Fernando, conquistador de Sevilla, y dijo, por último, que «Sevilla entera, enardecida de fervor, invoca en estas jornadas solemnes al Sagrado Corazón de Jesús para que nunca le falte su protección a esta ciudad, de tradiciones tan católicas y marianas.

Terminada la ceremonia en el Ayuntamiento se disolvió la procesión, que resultó lucidísima. El buen tiempo, un día de sol, ha hecho que el esplendor de la ceremonia fuera aún mayor y más completo.—Cifra

Albacete, 1.—Por tener desatendido el abastecimiento de pescado a la capital, el gobernador civil ha ordenado la detención de seis pescaderos, que han sido puestos a disposición de la Fiscalía Provincial de Tasas

En grandes salas se hace la distribución y clasificación, según los números de "Felpost", de los miles y miles de paquetes para los soldados en el frente

Un mensaje de PETAIN A LOS FRANCESES

"FRANCIA, NI MORAL NI MATERIALMENTE, puede desinteresarse de los acontecimientos"

Vichy, 1.—Con ocasión del nuevo año, el mariscal Pétain ha dirigido un mensaje a los franceses, en el que comienza diciendo que la guerra se extiende hoy a las cinco partes del mundo. «El continente está en llamas, y Francia permanece fuera del conflicto». Añade el jefe del Estado francés que su nación ni moral ni materialmente puede desinteresarse de los acontecimientos, pues conoce sus deberes para con Europa. «El poderío marítimo y colonial que posee el Imperio está expuesto a muchos peligros. En cuanto a su potencia civilizadora, Francia conserva en el mundo su posición espiritual privilegiada a pesar de la derrota. La situación especial de Francia no puede escapar a la atención de Alemania. Le sugerirá nuestra esperanza en una atenuación del estatuto que nos impuso después de su victoria. Una aproximación sincera de las dos naciones es el deseo de los Gobiernos y de los pueblos. Nuestra dignidad quedará restablecida y nuestra economía aliviada. Ahora bien, la unidad en los espíritus está en peligro. Ello no proviene únicamente de la amargura que sucede a toda gran derrota nacional y del agotamiento y de la miseria que se derivan del segundo armisticio. Otras causas contribuyen también: el individualismo, el afán de los negocios y el lucro. A los males de antes de la guerra, como el odio de las clases y la hostilidad entre el campo y las ciudades viene a añadirse hoy la incomprensión entre las dos zonas.» Continúa diciendo en su mensaje el mariscal Pétain que muchos funcionrios no rinden al Estado todo el esfuerzo que deben. «Es este momento —dice—en el que se presentan al país graves dificultades para su existencia y para su unidad. La guerra continúa bajo otras formas. Francia no tiene derecho a abandonarse ni a desesperarse. Sin pérdida de tiempo debe movilizarse. No puede admitir en lo sucesivo más desertores. Tengo el deber de llamar «desertores» a todos aquellos que en la Prensa o en la Radio, lo mismo en el extranjero que en Francia, se entregan a actividades abyectas de desunión, así como a todos aquellos que en el país recurren a la calumnia y a la delación. Tengo el deber de considerar como «adversarios» de la unidad francesa a los traficantes «estraperlistas» y a los nuevos ricos de la derrota cuyos millones están amasados con nuestros sufrimientos. Tengo el deber de considerar como enemigos de la revolución nacional a los detractores sistemáticos de la obra de resurgimiento emprendida por el Gobierno. Especialmente, ciertos profesionales del antiguo sindicalismo que tienden a sabotear la carta de trabajo y ciertos patronos «antisociales» que eluden, por egoismo o por espíritu de revancha, nuestras comunes obligaciones de revancha, nuestras comunes obligaciones de reconstrucción social. Todos estos hombres, como también algunos parlamentarios, permanecen demasiado apegados a ciertos intereses para poder verse libres de antiguas servidumbres y para responder a las aspiraciones de un país cuya nueva doctrina exige que sea aplicada por hombres nuevos.» Sigue el mensaje diciendo que la revolución nacional no se basa sólo en principios, sino en hechos, y que ello constituye una inquietud para muchos franceses. «Yo solicito que se mida la amplitud y las dificultades de nuestra tarea, la obligación en que nos hallamos de vivir frecuentemente al día, la dificultad de administrar dos zonas con estatutos diferentes, la de contar con las exigencias de la ocupación, la penuria en primeras materias, la supervivencia del viejo espíritu burocrático destructor de iniciativas y que no desaparecerá más que con el tiempo. A la sazón esta revolución, para ser nacional, debe ser la obra de toda la nación y ella exige de todos, a falta de entusiasmo, que las circunstancias no favorecen, una adhesión sincera del espíritu y una reflexiva aceptación del sacrificio.»—Efe.

Kalinin felicita a las tropas soviéticas

Londres, 1.—Kalinin, jefe del Estado soviético, ha pronunciado un discurso que ha sido retransmitido por todas las estaciones de Radio de la URSS con ocasión de la festividad de Año Nuevo. En el mensaje felicita a las tropas soviéticas por su conducta en los frentes de batalla.—Efe.

Las tropas italo-germanas SIGUEN COMBATIENDO CON EXITO en la región de Agedabia

La aviación alemana ametralla las fuerzas soviéticas desembarcadas en Feodosia

Cuartel General del Führer, 1.—Comunicado del Alto Mando de las fuerzas armadas alemanas:

«Las fuerzas soviéticas desembarcadas en Feodosia y sus rutas de aprovisionamiento a través del mar Negro han sido objeto de poderosos ataques de la aviación alemana, que ha ocasionado al enemigo grandes pérdidas en hombres y material.

Combates encarnizados durante toda la jornada de ayer se han registrado en el sector central del frente oriental. La aviación ha proseguido sistemáticamente las operaciones de acoso del enemigo realizando una serie de operaciones ofensivas. Varias localidades han sido incendiadas, los ferrocarriles cortados y el material rodante destruido.

En la orilla del lago Ilmen un importante número de aviones ha sido aniquilado por las bombas lanzadas por nuestros aviones sobre un aeródromo.

En Africa del Norte prosiguen con éxito los combates de las tropas germano - italianas en la región de Agedabia. Un total de 46 tanques y numerosos coches blindados de reconocimiento han sido aniquilados. Tres cazas británicos han sido derribados en combates aéreos.

La aviación alemana ha bombardeado día y noche las instalaciones militares de Malta.» Efe.

COMUNICADO ITALIANO

Roma, 1.—Comunicado oficial número 578 del Cuartel General de las fuerzas armadas italianas:

«El éxito obtenido por las divisiones mecanizadas alemanas e italianas al Sur de Agedabia los días anteriores ha tenido un nuevo complemento. En combates ulteriores otros 43 tanques enemigos fueron destruidos y numerosos autos blindados cayeron en nuestras manos. Después de intensa preparación artillera y con apoyo de tanques, el enemigo, haciendo uso de fuertes formaciones aéreas, ha atacado nuestras posiciones de Sollum y Bardia; fué rechazado. Los combates prosiguen. En la acción contra Bardia participaron dos unidades navales enemigas, que se retiraron rápidamente al caer bajo el fuego de nuestras baterías. Un contratorpedero se retiró incendiado.

Las unidades aéreas del Eje bombardearon activamente las columnas en marcha y los centros importantes de la retaguardia adversaria y destruyeron numerosos vehículos. Continuaron los bombardeos de las instalaciones militares de la isla de Malta.

Los aviones ingleses volaron ayer sobre Atenas y otras localidades griegas. No se registraron víctimas y los daños habidos carecen de importancia.»—Efe.

TRABAJADOR:

Para los matrimonios con numerosa prole la Caja Nacional de Subsidios Familiares ha instituido dos premios a la natalidad de 5.000 pesetas y cien de mil.

Solicítalo en la Delegación respectiva.

ALIMENTACION DEL GANADO VACUNO

Por JUAN HAEDO

El ganado vacuno se caracteriza por su potente y gran capacidad digestiva, lo que le permite extraer convenientemente los principios nutritivos de los alimentos más pobres y de más difícil digestión, consumiendo grandes cantidades, para sustituir la pobreza de la calidad por la abundancia de las masas. Al mismo tiempo el ganado que dispone de grandes capacidades estomacales pide para satisfacer su natural apetito volúmenes considerables, con lo que se siente la necesidad de utilizar en la alimentación de este ganado mucha cantidad de alimentos pobres en calidad.

Estos alimentos constituyen la base del sostenimiento del ganado vacuno, por lo que forman la parte de las raciones llamadas de conservación.

Por otra parte, como ninguno de estos alimentos tiene una riqueza nutritiva grande, carecen sus componentes de la relativa proporción necesaria para que el organismo de este animal pueda elaborar un principio muy nutritivo, como es la leche. Para elaborar cantidades de este alimento el ganado debe ingerir alimentos más ricos por sí y que lo sean suficientemente para componer con aquellos otros una ración nutritivamente satisfactoria en su conjunto.

Estos elementos ricos constituyen la ración denominada de producción, que son principalmente las harinas y otros alimentos procedentes de la molturación o el tratamiento de los granos y hasta de carnes y pescados.

Con esto queda dicho que la ración total la descomponemos en dos partes, una formada por los alimentos que debe ingerir el animal para el mantenimiento del equilibrio del ser sin aumento ni disminución de peso, llamada "ración de conservación", y otra constituída por los alimentos necesarios para que el animal realice su función productora, en este caso la elaboración de leche, denominada "ración de producción."

Entre los alimentos bastos que forman la ración de conservación están la remolacha, zanahoria, maíz ensilado, patatas de desecho, pulpa, coles forrajeras, patacas, etc., y hasta los forrajes verdes en sus épocas a pesar de la riqueza de muchos de ellos.

Hay algunos alimentos que si por el volumen en que se aplican entran en uno de los grupos, por su riqueza nutritiva pueden considerarse incluídos en el otro. Tal ocurre con los henos de las leguminosas, principalmente, que sirven para enriquecer las raciones de conservación, las que formadas únicamente por los productos anteriormente citados, serían tan sólo de mínima conservación, pero no raciones de buena conservación de un ganado en producción. Lo mismo que si en los momentos de gran producción se nota una debilidad o disminución de peso en el ganado, cosa frecuente, no es con grandes masas excesivas de raíces, ensilados pobres, etcétera, con lo que esto se arregla, porque la vaca no tiene capacidad para más, ni tampoco con el aumento de harinas, porque esto no resultaría económico, pero sí se arregla sustituyendo parte de lo que eran raíces o ensilados por heno.

Siempre que se pueda debe dársele al ganado un alimento acuoso, que haga formar a la ración una masa de ingestión grata al animal. Es conveniente asimismo que la ración se componga de varios alimentos mejor que de uno solo, lo que se ha comprobado en la práctica y se puede explicar pensando en que en los alimentos existen vitaminas y diastasas propias de cada uno, y que acaso convenga la presencia de aquéllas, no sólo para la mejor asimilación de los alimentos que las lleven, sino para la de los demás alimentos, tanto de conservación como de producción que integran la composición de las raciones.

La ración de conservación es de idéntica aplicación en todos los períodos de la vida del animal: lo mismo da que la vaca esté en su máxima producción que en su mínima, seca o en avanzada producción.

Por lo que respecta a este último extremo, la vaca, en los primeros meses, sin ninguna alimentación especial, aparte de lo que corresponda a su producción en este momento, puede normalmente atender al crecimiento del feto, pero en el último mes de gestación ya seca, han de dársele harinas en la cantidad que corresponda a una producción media.

La ración de producción se aplica al ganado en cantidad proporcional al producto que individualmente dé. Es una ración por cabezas sueltas, no por grupos, y su aplicación en la práctica es fácil, bastando sólo disponer de un juego de medidas que permita al repartidor de la ración hacer combinaciones rápidas para dar a cada vaca lo suyo. Y cada vaca come de esta ración con arreglo a la producción normal probable para ese día o para esa semana, y para conocer aquélla lo único necesario es medir los ordeños, aunque no sea más que un día por semana, y saber por el conocimiento de la vaca si su producción está en alza o en baja normal; si lo primero, se le da algo más de lo que corresponde a la producción controlada; si lo segundo, debe comer de acuerdo con la producción del día o de la semana anteriores.

Cuando el número de litros de leche es inferior a seis o siete, la vaca no debe tomar alimento de producción, porque es cantidad que el animal da sin esfuerzo, comiendo sólo la ración de conservación.

Queda para otro artículo exponer cómo se calculan estas raciones.

JUAN HAEDO

Ingeniero Agrónomo de la Granja Agrícola.

La proclama de GOERING

(Viene de la primera página)

pida a todos nuestros compatriotas más sacrificios y esfuerzos aún mayores que los del año que acaba de terminar.

Si volveis vuestras miradas hacia el pasado de nuestra historia militar, vereis que nada nos ha sido dado gratuitamente. En todos los tiempos, nuestros padres tuvieron que defender, conservar y desarrollar con la espada lo que habían adquirido, siempre amenazados por la envidia de los demás. En todos los tiempos el obrero forjó y pulió esta espada. Nosotros, a nuestra vez, no debemos creer que los bienes más preciados de nuestro gran Reich magnífico, la libertad y el honor, puedan ser salvaguardados y aumentados sin una abnegación dispuesta a todos los sacrificios y un trabajo desprovisto de todo interés. Sólo una raza dispuesta con resolución férrea a soportar todos los sacrificios, a combatir con valor defiendo a la muerte y de acero alrededor de nuestro a trabajar sin tregua, podrá dominar el porvenir. Esta es, pues, metámoslo, nuestra férrea voluntad para el año que comienza. El año transcurrido ha creado en el mundo frentes netamente delimitados. El odio que albergan los demagogos demócratas y bolcheviques contra los pueblos jóvenes que quieren seguir su camino y que están profundamente compenetrados con el principio del jefe, ha provocado en todos los continentes un terrible enfrentamiento de las dos concepciones opuestas del mundo. Victoriosos en todos los frentes, estamos comprometidos a una lucha victoriosa y combatimos al lado de nuestros valientes aliados con una fraternidad de armas indestructible. Las fortificaciones han sido conquistadas. Las trincheras de nuestros enemigos están en nuestras manos. Ahora hay que ocupar su último reducto. Por ello, estrechemos aún más nuestras filas para este asalto y agrupémonos como una cadena Führer y de la Patria querida."

Efe.